مقتل جنديين اسرائيليين وجرح خمسة في لبنان

يا عمال العالم اتحدوا!

الاتحاد

جريدة يومية

● الاثنين ١٨ آذار ١٩٨٥، الموافق ٢٥ جمادى الثاني ١٤٠٥ هـ ●
● العدد ٤١/٢٦١ ● ٦ صفحات ● الثمن : ٢٥٠ شيكل ●

"אל-אתיחאד" AL-ITTIHAD המחיר 250 שקל

Vol. 261/41 – 18.3.1985 – Price: 250 Shekel

بحث طلب «الجبهة» إجراء انتخابات لمجالس العمال في خمس قرى عربية

● تل أبيب ـ لمراسلنا ـ اشترك عضو اللجنة التنفيذية للهستدروت، الرفاق الجبهوي بنيامين غونين، وعدنان نعامنة، عضو لجنة العمال المعينة

في أم الفحم، أمس (الاحد) في جلسة خاصة للجنة المراقبة المركزية للهستدروت، كرست لبحث طلب كتلة «الجبهة» إجراء انتخابات لمجالس العمال في خمس قرى عربية كبيرة تعمل فيها، حتى الآن، لجان عمال معينة. والقرى هي: أم الفحم وسخنين وطمرة ورابطة وكفركنا.

وعبر ممثلو «الجبهة» عن اعتقادهم بأن عدم اقامة مجالس عمال في القرى الخمس المذكورة نابع من التمييز القومي والسياسي ضد الجماهير العربية في البلاد. ويذكر ان كتلة «الجبهة» في الهستدروت كانت أثارت هذا المطلب عدة مرات في مؤسسات الهستدروت، الا ان الموضوع كان يؤجل لأسباب شكلية.

وممثل الهستدروت في جلسة لجنة المراقبة المركزية، رافي جلبيل، مدير قسم التنظيم ومجالس العمال في الهستدروت، وتقرر اصدار قرار في الموضوع في وقت لاحق.

ويذكر انه يجري في القرى الخمس المذكورة الآن حملة جمع التواقيع على عرائض تطالب باجراء انتخابات لمجالس العمال فيها في الثالث عشر من آيار القادم، أسوة بباقي القرى والمدن في البلاد.

هذا وكانت لجنة العمال المعينة في أم الفحم، اتخذت، بالاجماع قراراً باجراء انتخابات لمجلس العمال في القرية في الانتخابات القريبة.

معتقلو سجن الدامون يواصلون اضرابهم عن الطعام

● القدس ـ لمراسلنا ـ علم أن معتقلي سجن الدامون قد أعلنوا الاضراب عن الطعام منذ حوالي الأسبوع وذلك احتجاجاً على محاولة ادارة السجن ارغامهم على العمل في مشغل الورق وعلى وضع ٣٣ معتقلاً وأشياء منهم في غرف «السجناء الأمنيين».

وأفادت رسائل بعث بها المعتقلون أن سلطات السجن قامت بنقل المعتقلين أحمد القطب وأسعد الأشهب من الزنازين الانفرادية. وناشد المعتقلون القوى التقدمية والمعنية بحقوق الانسان في اسرائيل والعالم بالوقوف الى جانب نضالهم والتضامن معهم لتكف يد السلطات عن الاستمرار بممارساتها القمعية ضدهم.

● خلاف في جهاز «الأمن» الاسرائيلي حول جدوى «الحزام الأمني» ● مواصلة اعمال البطش ضد أهالي الجنوب ●

● جنوب لبنان ـ اعترفت اذاعة «صوت اسرائيل» ان جنديين اسرائيليين لقيا مصرعهما واصيب خمسة آخرون بجراح في اشتباك وقع، امس (الاحد)، بين رجال المقاومة الوطنية اللبنانية ودورية اسرائيلية كانت تسير بالقرب من بلدة جبشيت، غربي النبطية.

واوضح متحدث عسكري اسرائيلي ان رجال المقاومة فتحوا نيران اسلحتهم الخفيفة من ثلاثة اتجاهات على الدورية وانه جرى نقل الجرحى الى مستشفى صفد الحكومي.

وذكر مراسلو الصحف في منطقة صور ان موقعا اسرائيليا تعرض ليلة امس الاول، لهجوم بالاسلحة الخفيفة والصواريخ ولم تتوفر معلومات عن الخسائر.

وذكرت اذاعة لبنان الرسمية ان عبوة ناسفة

انفجرت، امس ايضا لدى مرور دورية لقوات الاحتلال بالقرب من قرية ... ولم تعرف الخسائر الناجمة عن ذلك.

● مواصلة البطش الاسرائيلي ●

من جهة اخرى واصلت قوات الاحتلال الاسرائيلية امس، عمليات البطش والقمع ضد اهالي الجنوب. فداهمت صباح امس قوة عسكرية اسرائيلية مكونة من عشرين آلية بلدة ... وقامت بتجميع الاهالي في ساحة المدرسة واجرت عليهم تفتيش منازل البلدة.

وفي صور داهمت قوات الاحتلال عددا من الاحياء ... وقطعت الطرق المؤدية الى ... بعد ان عثرت على ... وفي ... لا تزال قوة عسكرية اسرائيلية ...

● بقية على ص ٢ ع ٢ ●

من جرائم الامبريالية الامريكية

في ١٦ الجاري صادفت الذكرى الـ ١٧ لمجزرة سونغ مي (ماي لاي)، القرية الفيتنامية، التي أباد الغزاة الامريكان بدم بارد سكانها الـ ٥٠٠. فلم ينج منهم الا طفلة واحدة، ظلت الشاهد الوحيد على الجريمة.
في الصورة طفل وكهل مزقهما رصاص الجنود الامريكان القتلة.
اقرأ خبرا مفصلا على الصفحة الرابعة من هذا العدد.

مبارك يصل الى عمان ويبحث مع الملك حسين نشاطهما التصفوي المشترك

● مبارك يسمي النضال الوطني الفلسطيني واللبناني «ارهاباً خطيراً» ● وزير الخارجية الأردنية، في واشنطن: م.ت.ف قبلت قرار ٢٤٢ وتخلت عن العنف! ● مورفي الى المنطقة، قريباً ●

● حيفا ـ لمحرر «الاتحاد» السياسي ـ يصل الرئيس المصري حسني مبارك اليوم (٣/١٨)، الى العاصمة الاردنية، عمان، حيث يلتقي الملك حسين لبحث ما يتعلق بنشاطهما المشترك بخصوص المسألة الفلسطينية. وتتزامن هذه الزيارة، التي تعقب جولة مبارك في واشنطن وعدد من العواصم الاوروبية، مع الزيارة التي يقوم بها وزير الخارجية الاردنية، طاهر المصري، حاليا في واشنطن.

●● المصري: م.ت.ف. قبلت ٢٤٢

وكان المصري صرح، قبيل مغادرة عمان امس الاول لصحيفة «كوريير» في عمان، ان تغيرا كبيرا طرأ على منظمة التحرير الفلسطينية بتوقيعها على «اتفاق عمان». وأوضح ان المنظمة اعترفت بدولة اسرائيل ابدون ان يكون الاعتراف مبدئيا ـ المحرر) وذلك بصورة غير مباشرة بقبولها قرار مجلس الامن ٢٤٢. وحذر من انه اذا لم تقم الولايات المتحدة بابداء حسن النية ازاء ياسر عرفات فان الفلسطينيين سيصابون بالاحباط.

وقال المصري ان منظمة التحرير تخلت عن العنف ودعا الى تشجيع التحرك «الاردني ـ الفلسطيني» محذراً من تحول المنطقة الى موالاة سوريا اذا لم يحصل مثل هذا التشجيع.

ونشرت صحيفة «نيويورك تايمز» حديثا كاملا للملك حسين جاء فيه ان «اتفاق عمان» حقق انجازاً تاريخياً وان منظمة التحرير قبلت، في إطاره، قرار ٢٤٢. وعد الملك حسين هذا آخر فرصة للسلام في الشرق الاوسط.

البيان الختامي للمؤتمر العربي الافريقي يؤكد:

اقامة الدولة الفلسطينية هو الشرط للسلام في المنطقة

● داكار ـ «منابر» ـ أكد البيان الختامي الصادر عن مؤتمر الحوار العربي الافريقي الثاني، الذي انهى اعماله أمس الاول في العاصمة السنغالية، داكار، واشترك فيه ٢٣ دولة، ان الشرق الاوسط لا يمكن ان يعيش في ظل السلام الا في حالة انسحاب المعتدين الاسرائيليين من المناطق العربية المحتلة وحصول الشعب الفلسطيني على حقه في تقرير المصير واقامة دولته المستقلة بقيادة منظمة التحرير الفلسطينية، ممثله الشرعي الوحيد.

وطالب البيان بضرورة منح الشعب الناميبي حقه الشرعي في الاستقلال وفقا لقرارات مجلس الامن الدولي ومنظمة الوحدة الافريقية واستنكر سياسة التمييز العنصري والقمع التي يمارسها نظام بريتوريا.

ولفت البيان الانتباه الى الخطر الذي يمثله التعاون بين جنوب افريقيا واسرائيل على الشعوب والبلدان العربية والافريقية. ودعا الى تشديد النضال ضد المخططات الامبريالية الرامية الى خلق العقبات امام التحرر الفعلي للبلدان الافريقية والعربية من تسلط الاحتكارات الاجنبية.

وطالب الدول الافريقية والعربية بتوحيد الجهود بهدف تقليل اعباء الديون الخارجية وتعزيز التعاون الاقتصادي بين هذه البلدان.

ودعا الى العمل سوية من أجل اقامة نظام اقتصادي دولي جديد من شأنه ان يوفر الفرصة امام البلدان النامية للتطور الشامل والمستقل. واعرب عن الالتزام بروح ومبادىء واهداف منظمة الوحدة الافريقية وجامعة الدول العربية الداعية الى التعاون والتعايش بين الشعوب وضرورة التسوية السلمية للنزاعات الدولية.

جعجع يلمح الى إمكان طلب المساعدة العسكرية من اسرائيل

● بيروت ـ الوكالات والاذاعات ـ فيما تواصل لجنة خاصة اجراء اجتماعات مكثفة في بيروت، في محاولة لتطويق الانشقاق الحاصل في حزب «الكتائب» اللبناني، صرح سمير جعجع، زعيم حركة التمرد داخل الحزب، ان حركته تبحث امكان طلب المساعدة العسكرية من اسرائيل في حال حدوث صدام مع القوات السورية.

ويشير هذا التصريح، مجدداً، الى تورط اسرائيل مباشرة في دفع جعجع، العميل المباشر لاسرائيل، الى القيام بهذا التمرد لعرقلة مسيرة الوفاق الوطني اللبناني.

وكانت صحيفة «الرأي العام» الكويتية اتهمت، امس الأول، الولايات المتحدة واسرائيل بالوقوف وراء حركة التمرد داخل حزب الكتائب اللبناني.

وفي شمال لبنان استمرت، امس، التحركات السورية في اتجاه بيروت لمساندة الرئيس اللبناني، امين الجميل، ضد المتمردين.

وفي هذا الصدد اكد العماد مصطفى طلاس، وزير الدفاع السوري، في حديث لصحيفة «القبس» الكويتية، ان سوريا ستبذل ما في وسعها لاسناد الحكومة الشرعية ضد المتمردين الذين تساندهم اسرائيل.

ودعا وليد جنبلاط، وزير السياحة والاشغال العامة، الى التصدي لهذه الحركة الانشقاقية.

وبالمقابل حلق الطيران الحربي الاسرائيلي، امس الأحد، في طلعات استفزازية متكررة في اجواء الشمال ومنطقة الشوف. الا ان المضادات الارضية السورية تصدت له واطلقت النار عليه. كما سمعت اصوات طلقات نارية في طرابلس علم بعد ذلك انها أتت رداً على تحليق الطيران الاسرائيلي الاستفزازي.

أسعار الدولار الامريكي

● دولار من البنك ـ ٨٣٧ ش
● دولار رسمي («يتسيغ») ـ ٨١٩.٣٣ ش
● دولار للمسافرين ـ ٩٧١.٩٠ ش
● دولار «أسود» ـ ٩٧٥ ـ ٩٨٥ ش

كلمة الاتحاد

لا جديد ولا أمل في «البديل الغربي» !

كشفت صحيفة «القبس»، المعروفة بمصادرها «العالية»، النقاب عن التوقعات الامريكية ـ الاسرائيلية على أثر موقف «اللامبالاة» الذي اظهره ريغن تجاه «تحركات» مبارك ـ حسين. فقد جاء في افتتاحيتها من يوم امس، الاحد، ما يلي:

«ويتساءل المراقبون، بحق، اذا كان اصدقاء الولايات المتحدة من الدول العربية المعتدلة، وفي طليعتها مصر والسعودية، لم يستطيعوا إقناع الادارة الامريكية بزحزحة مواقفها المتطابقة كلياً مع المواقف الاسرائيلية فمن الذي سيكون في وسعه القيام بذلك»؟!

فما العمل، بعد هذا «التسليم» إذن؟

جاء في الافتتاحية:

«ما دام الطريق الى السلام قد تعرض للعراقيل وما دامت الكرة، التي نقلها الملك فهد والرئيس مبارك الى الملعب الامريكي ـ الاسرائيلي قد اصطدمت بجدار اللامبالاة، فهل يعني ذلك عودة الكرة الى الجانب العربي من أجل المزيد من عمليات الايضاح وبلورة المواقف مجدداً؟

«المزيد من الايضاح وبلورة المواقف مجدداً»؟!

واضح جداً ما تطلبه «المصادر العليا» من الفلسطينيين والعرب اجمعين: المزيد من التنازلات ما دامت امريكا لا تبدي اية رغبة في التزحزح. والا، هل هناك اي بديل «واقعي»؟

اختتمت «القبس» افتتاحيتها بالجملة «المعبرة» التالية:

«هذه الاسئلة الصعبة وغيرها تواجه القادة العرب وتتطلب التشاور لايجاد الحلول الواقعية لها. واذا لم يكن من المستطاع اجتماع القمة العربية في الوقت الحاضر فإن التقاء الزعماء العرب، المعنيين مباشرة بالقضية الفلسطينية، سوف يساعد على إنارة السبيل وتحديد الاولويات في هذه الظروف الصعبة التي يمر بها الشعب الفلسطيني والامة العربية».

وهكذا يصبح واضحاً ان التوقعات الامريكية، على اثر «لا مبالاة» ريغن وعدم «تزحزحه» عن الحد الاقصى من الاستسلام العربي خصوصاً بشأن القضية الفلسطينية، اي اختيار ... كليا وانهيار التضامن العربي وحتى جامعة الدول العربية!

يقيناً ان الاخ ياسر عرفات كان انتبه الى هذا الخطر حين اعلن ان واشنطن شجعت اتفاقه مع الملك حسين. ولكن، قال، حين تحقق هذا الاتفاق «طالبت بالمزيد». ونتمنى ان يكون انتبه ـ قبل فوات الاوان ـ الى ان هذا «المزيد» لن يتوقف حتى زوال م.ت.ف، وعلى رأسها ابو عمار، من الوجود. إن الحد الذي وصلت اليه الرجعية العربية الحاكمة في التخاذل، يشجع المعتدين الامريكيين والاسرائيليين على توقع الحد الاقصى من هذا «المزيد».

غير ان رؤيتنا عامل «التشجيع» الاساسي هذا يجب الا تحول دون رؤية عامل «تشجيع» آخر، هو موقف تلك الاوساط الفلسطينية نفسها التي لم تر في الوضع الفلسطيني والعربي سوى الصعوبات الآنية فوقفت فريسة لأوهام الوجود الوهمي لسبيل غير ثوري، سبيل «واقعي» امام الشعب العربي الفلسطيني ـ طريق مقايضة الحقوق القومية الاساسية والثوابت الوطنية مع المعتدين الامبرياليين والاستعماريين الامريكان والاسرائيليين. وتتجاهل هذه الاوساط الفلسطينية واقع ان هذا الطريق، بالضبط، هو الذي انتهجته القيادات الفلسطينية والعربية قبلاً معتبراً وأدى ويؤدي الى نكبة ونكبات الشعب العربي الفلسطيني.

ومما يثير القلق إمعان اوساط فلسطينية في الركض وراء هذا «السراب» الوهمي على الرغم من انكشاف فساده واخطاره المميتة. ونجد تعبيرا مأساويا عن ذلك في تصريح خالد الحسن، رئيس لجنة الخارجية والامن التابعة للمجلس الوطني الفلسطيني، الذي نشرته صحيفة «الفجر» في عددها الصادر من يوم امس، الاحد.

كان ذلك في معرض كلمة القاها في ندوة الحوار الفلسطيني الاوروبي التي عقدت في بون، عاصمة المانيا الغربية (١٣ ـ ١٦ الجاري) وجاء فيها قوله: ان «الاتفاق الفلسطيني ـ الاردني هو آخر خطوة يستطيع الفلسطينيون تقديمها». وقال: «لقد وصلنا الى اقصى ما نستطيع الوصول اليه. ويجب نيل ما قدمناه وتشجيعه والا فلن نكون قادرين على قيادة شعبنا في نفس الاتجاه اذا رأى ان كل ما نقدمه ليس مقبولاً من المجتمع الغربي».

لم يكن الشعب العربي الفلسطيني في حاجة الى العودة الى هذا «الاتجاه» لكي يخيب امله فيه. ولا يعود ذلك، فقط، الى معرفته بتجارب الشعوب المكافحة من أجل حريتها. كافة، بل يعود الى تجربته المأساوية نفسها في سير قيادته القديمة في هذا «الاتجاه» الذي جر عليه الكوارث وعلى رأسها خطر زواله من الوجود القومي.

وأملنا في ان يكون الاخ خالد الحسن قد اقترب من الحقيقة الصلبة الوحيدة، المرتبة على خيبة الأمل المتجددة في «النهج الغربي»، وهي ان مجد الشعب العربي الفلسطيني تكمن بعدم العودة مجدداً الى «نفس الاتجاه».

إن حرصنا على استمرار مسيرة الشعب العربي الفلسطيني التحررية، على قيادته الشرعية الوحيدة، المتمثلة بمنظمة التحرير الفلسطينية ـ حرصنا على ما حققته هذه المسيرة من منجزات تاريخية في المعركة من أجل السلام العادل ـ هو الذي دفعنا ويدفعنا الى تعرية حقيقة «البدائل» غير الثورية، «البدائل» الامبريالية والاستسلامية التي يحاول اصحابها ترويجها واخفاء حقيقتها المميتة بتعابير «النهج العملي والواقعي».

هذا ونحن واثقون من امرين أساسيين: الاول ـ ان «التوقعات» الصهيونية الامريكية والاسرائيلية و«العربية»، لن تتحقق وستقطعها الاحداث المتسارعة رأساً على عقب. والثاني ـ انه لم يفت الوقت على تصليب القيادات الوطنية الفلسطينية وان تنفض ايديها ... من «النهج الغربي» ـ «العملي والواقعي» ـ الميت.

(«الاتحاد»)

خالد محيي الدين :

المقترحات السوفييتية اصوب سبيل نحو الاستقرار والسلام في المنطقة

● القاهرة ـ «منابر» ـ أكد خالد محيي الدين، الامين العام لحزب التجمع الوطني التقدمي الوحدوي المصري، ان المقترحات السوفييتية بشأن عقد مؤتمر دولي برعاية الامم المتحدة وباشتراك جميع الاطراف المعنية بما فيها منظمة التحرير الفلسطينية هي اصوب سبيل نحو استعادة الاستقرار والسلام في الشرق الاوسط. وكان يتحدث الى صحفيين سوفييت، في اواخر الاسبوع الماضي.

وثمن خالد محيي الدين، عالياً موقف الاتحاد السوفييتي من قضية الشرق الاوسط، الذي ينطلق، حسب تعبيره، من التزامه الصلب بقضية السلام والتضامن مع نضال الشعوب العربية من أجل الحرية والسيادة والاستقلال الوطني. وقال ان الاتحاد السوفييتي يدعو، بحزم الى احلال السلام العادل في المنطقة على اساس انسحاب القوات الاسرائيلية من جميع الاراضي العربية المحتلة منذ العام ١٩٦٧ واحقاق حقوق الشعب العربي الفلسطيني في تقرير المصير واقامة دولته المستقلة.

وقوم محيي الدين تقويماً عالياً دعم الاتحاد السوفييتي لحركات التحرر الوطني في آسيا وافريقيا وامريكا اللاتينية في النضال من اجل السلم والتقدم.

واشاد بخطاب القائد السوفييتي ميخائيل غورباتشوف، في الاجتماع الاستثنائي للجنة المركزية للحزب الشيوعي السوفييتي، وخاصة فيما يتعلق بقضية ايقاف سباق التسلح ونزع السلاح واستعداد الاتحاد السوفييتي لانجاح المباحثات بهذا الشأن.

تأجيل النظر في قضية الطلاب المعتقلين بطلب من محامي الدفاع

● حيفا ـ لمراسلنا سميح صباغ ـ وافق قاضي المحكمة المركزية في حيفا، البعزر بار، صباح امس، على طلب محامي الدفاع توفيق الصلح وعصام خطيب وامير طوبي وفكتور مطر وفارس مطانس وعماد دكور تأجيل النظر في طلب الاستئناف على قرار محكمة الصلح الذي تقدموا به دفاعا عن الطلاب الجامعيين العرب المعتقلين على خلفية العدوان البوليسي الدموي عليهم في جامعة حيفا.

وقد عين القاضي، صباح الخميس القادم، موعدا للنظر في القضية. وعلم من محامي الدفاع ان طلبهم، هذا، جاء لدراسة جميع الافادات المتعلقة ورجال الشرطة واستيفاء الامور المطلوبة استيفاء جيدا لتفنيد اقوال الشرطة والخروج بأقصى ما يمكن من النتائج الايجابية، اذ ان مثل هذا الاستئناف ـ اي الاستئناف على قرار سابق ـ هو الفرصة الوحيدة امامهم.

وقد تقدمت نقابة الصحفي والمصور حدجون حيناي، حنات تيشر، للسبب نفسه بطلب تأجيل النظر في الاستئناف الذي تقدم به محامو الطلاب بخصوص حيناي. فوافق القاضي. وعين صباح يوم الاربعاء القادم موعدا للنظر في قضيته.

الهستدروت تقر دفع علاوة غلاء للأجيرين (١٣.٢٪) تعوض عن ٤٠٪ فقط من الغلاء

● حيفا ـ لمحرر «الاتحاد» للشؤون النقابية ـ أقرت اللجنة المركزية للهستدروت، امس الأحد، اقتراح دائرة التنظيم النقابي دفع علاوة غلاء بنسبة ١٣.٢٪ للأجيرين في القطاعين العام والخاص. وقال ممثلو الهستدروت ان هذا ما تنص عليه اتفاقات العمل متعددة السنوات. وكان من المفروض ان يلتقي، امس (الأحد)، ممثلو الهستدروت ممثلي اصحاب العمل في القطاع الخاص، الذين أعلنوا انهم لم يحضروا الى اللقاء لأنهم لم ينتهوا بعد من حساب علاوة الغلاء التي سيدفعونها للأجيرين. الا ان تصريحات ممثل اتحاد ارباب الصناعة تشير الى وجود خلاف بينهم وبين الهستدروت في هذا الموضوع.

ويشار الى ان الموضوع برمته قد يكون زوبعة مفتعلة قصد بها إلهاء جماهير العمال عن التآكل الحاصل في اجورهم واظهار القيادة «المراجعية» للهستدروت بمظهر الحريص على مصالح العمال. ويشار الى ان علاوة الغلاء، بنسبة ١٣.٢٪ التي ستدفعها الهستدروت لا تعوض الا عن حوالي ٤٠٪ من الغلاء في الأشهر الثلاثة الماضية!

شكر على تعاز

● الناصرة ـ آل دحدل وصفوري يتقدمون بجزيل الشكر ووافر الامتنان لجميع الذين واسوهم بمصابهم الاليم بوفاة المرحوم

اميل سليم دحدل

سواء كان ذلك بالاشتراك في تشييع الجثمان او بارسال برقيات التعزية او الحضور الى بيت العزاء او ارسال الاكاليل راجين من الله ان يعطيهم من كل مكروه

حركة النساء الدمقراطيات في اسرائيل

مجلس منطقة عكا

تدعوكم الى الاجتماع الاحتفالي القطري بمناسبة الثامن من آذار ـ يوم المرأة العالمي وذلك اليوم، الاثنين ٨٥/٣/١٨ الساعة ٧.٠٠ مساء في قاعة «الاوديتوريوم» في عكا الجديدة.

في البرنامج: ● كلمات ● شعر ● منوعات غنائية ● رقص

تعزية

مدير وموظفو مكتب «السنابل» للاعلام يتقدمون من الزميلة ليلى ايوب والعائلة بأحر التعازي بوفاة والدها المرحوم

نعمة ايوب

(ابو ايوب)

له الرحمة ولكم من بعده طول البقاء

للبيع

دار من طابقين في حي السوق في الناصرة، الطابق العلوي جاهز للتسليم فوراً. للاتصال مع: عزيز ايوب ـ هاتف ٧٥٥٣٧١ ـ ٠٦٥ ـ الناصرة.

تذكر

اليوم، ٨٥/٣/١٨ سيصدر السجل الأول الذي يتضمن اسماء الناخبين لانتخابات الهستدروت

واحرص

أن تتأكد من وجود اسمك في السجل، ومن لا يجد اسمه عليه ان يقدم اعتراضا الى لجنة الانتخابات المحلية لضمان حقه في الانتخابات

اليوم الأخير لتقديم الاعتراض هو ١٩٨٥/٤/٣

فلا تنتظر

ولا تفوّت الفرصة ـ فرصتك في تقوية قائمة «الجبهة» ـ «جبهتك» جبهة كل العاملين وقوى السلام والدمقراطية

اجتماع الحزب القطري حدد المهمة

كل جهد وطاقة من اجل انجاح «الجبهة» في انتخابات الهستدروت القادمة

● حيفا - «الاتحاد» - عقد في عكا يوم السبت ٣/١٦ الاجتماع القطري العام للحزب الشيوعي الاسرائيلي.

وقد ترأس القسم الاول من الاجتماع عضو المكتب السياسي للحزب وسكرتير منطقة عكا الحزبية، عضو اللجنة التنفيذية للهستدروت، الرفيق جمال موسى. وترأس القسم الثاني عضو سكرتارية اللجنة المركزية للحزب الرفيق يهوشع ابرغا. وقدم الرفيق بنيامين غونين رئيس كتلة «الجبهة» في الهستدروت، المحاضرة المركزية في هذا الاجتماع.

واشترك في تلخيص النقاش الرفيقان توفيق طوبي وبنيامين غونين. في بداية التلخيص تحدث الرفيق بنيامين غونين فأشاد بمستوى النقاش واهميته في إغناء البحث وبرنامج العمل الحزبي والجبهوي في هذه المعركة. وقال: ان مثل هذا الكادر القيادي هو مفخرة لحزبنا لا يستطيع أي حزب في اسرائيل ان يجاريها به. فنحن حزب يعتمد على كوادره وجماهيره في عمله السياسي. فلا توجد لدينا اموال لمخاطبة العمال من خلال وسائل الاعلام. لكن لدينا مناضلين حقيقيين واعين ومخلصين لقضية الطبقة العاملة.

واستمع طوبي لمحاضرته التلخيصية بالاثناء على المشاركة غونين بمستوى النقاش الذي ظهر في الاجتماع وقال: امامنا في هذه المعركة جهد كبير لزيادة قوتنا. ومثل هذا الكادر قادر على مواجهة التحدي وتجنيد اعضاء الحزب والجبهة في المعركة بشكل ميداني فعّال. واشار الى اهمية العمل اليومي والوصول الى كل ناخب مباشرة خصوصا واننا نخوض المعركة بدون اي تمويل واعتمادا على الامكانيات المالية المحدودة جدا ودعم رفاقنا واصدقائنا ومؤيدينا المالي. وعلينا ان نعتمد بالاساس على قوتنا الذاتية ومبادرتنا في العمل وتفانينا به. وهنا بالطبع فضلا عن نشاط كتلتنا وصحة طريقنا وموقفنا.

واكد طوبي - ان الصراع هو صراع سياسي بين طريقين. طريق الدفاع عن حقوق ومصالح العاملين من الشعبين والذي تقدمه الجبهة وبين طريق البطالة وضرب حقوق العاملين. هذا الطريق الذي تقدمه حكومة التكتل القومي بقيادة الليكود والمعراخ، ونشهد هنا على المعراخ الذي يقود الهستدروت والحكومة ويقوم بكبح جماح نضال العمال ويعرض تضليلهم ان المعراخ يتظاهر بانه حزب عمال. وكيسار، سكرتير الهستدروت، تعهد امام الشعب كله بأنه سيصوت في الكنيست ضد الميزانية لانه يعارض الغلاء فيها والغ. ولكن لدى التصويت تغيب.

لقد ذهب كيسار الى الطبية، امس، وهذه بداية الهجمة التقليدية على الاصوات العربية التي نشهدها في كل انتخابات. هجمة الوعود الكاذبة والديماغوغية. وعلينا ان نتصدى لهذه الزيارات بفضح اصحابها وكشف حقيقتهم.

واشار طوبي الى اهمية الربط ما بين تدهور الوضع الاقتصادي واوضاع العاملين وبين سياسة الحروب والاحتلال والاستيطان. وقال: هناك من لا يفهم بعد هذا الرابط، لكنه قضية اساسية يجب توصيلها الى اوسع الفئات الجماهيرية. وان الثمن الباهظ من الدماء الذي يدفعه الشعب في لبنان اليوم هو دليل واضح ان الحرب الدائرة في هذه الايام في لبنان ويروح ضحيتها العشرات هي حرب المعراخ. وهو بذلك يواصل طريق الليكود الذي بدأ الحرب الكبرى بل الورطة الكبرى. لا يريدون الاعتراف بالهزيمة والفشل. ولكنهم باستمرار طريقهم يفرضون الأثر في الوحل فإن لبنان بعد حرب ١٩٨٢ ليست لبنان قبل تلك الحرب.

وحذر طوبي من الاهداف الخطيرة لبقاء الجيش الاسرائيلي في لبنان والمؤامرة لانقاذ حكام اسرائيل من خزي هزيمتهم. وقال: ان الانقلاب العسكري الذي قام به احد قادة التيار العسكري الموالي لاسرائيل في الكتائب جاء ضد حكومة الوحدة الوطنية في لبنان وكان في اطار لعبة مشتركة تستهدف ايضا استفزاز سوريا وتدبير حرب عدوانية ضدها. ولكننا نحذر، ان حربا كهذه ستكون موجهة اكثر من الحرب السابقة. واكد طوبي ان الطريق الوحيدة التي يمكنها توفير سفك الدماء هي بالانسحاب الفوري والكامل من لبنان.

وتابع طوبي - لقد كنا الوحيدين في الكنيست، يوم الاربعاء الماضي، الذين صوتنا ضد بيان الحكومة الذي قدمه وزير الامن يتسحاق رابين. وفيه دافع عن سياسة حكومته الاحتلالية في لبنان. ونحن لا نقول هذا على سبيل المفاخرة بل الالم. لقد حاولت تشكيل جبهة واسعة من اعضاء الكنيست وراء اقتراح مؤتلف من جملة واحدة تقول: «الكنيست تفرض على الحكومة سحب قواتها من جميع الاراضي اللبنانية» لكنهم رفضوا وحتى امتنعوا عن التصويت ولم يعارضوا بيان الحكومة عن مبادئه ومراسيه وحتى الحركة «التقدمية» و«التقدمية» هذه اقترحت العودة الى مفاوضات الناقورة!

وتطرق طوبي الى الجانب الآخر من المؤامرة الامبريالية - الصهيونية - الرجعية التي تستهدف تصفية القضية الفلسطينية وجر الشعب الفلسطيني الى طريق الاستسلام والخنوع المتمثل في اتفاق مبارك - حسين والذي يسير في نسق مشروع ريغن ومؤامرة كامب ديفيد. وقال: لكن الشعب الفلسطيني وانصار السلام لن يسمحوا لهذه المؤامرة بأن تمر. ونحن جزء من القوى المعادية للامبريالية في المنطقة لنا دورنا واسهامنا في المعركة من اجل السلام العادل هذا السلام الذي يتحقق بطريق واحد هو اقامة دولة فلسطينية الى جانب اسرائيل بقيادة م. ت. ف. وذلك عن طريق المفاوضات في مؤتمر دولي باشراف الامم المتحدة واشتراك الاتحاد السوفييتي والولايات المتحدة واسرائيل وم. ت. ف. وسائر الدول المعنية.

واختتم طوبي محاضرته بالتأكيد على اهمية استمرار المعركة من اجل السلام والدمقراطية والمساواة والتصدي للهجمة السلطوية الشرسة على جماهير شعبنا في المناطق المحتلة مستنكرا كافة مظاهر هذه الهجمة وآخرها امر الاقامة الاجبارية الذي فرض على النقابي جورج حزبون.

وكذلك الهجمة على جماهير الطلاب الجامعيين العرب واكد التضامن مع نضال الطلبة وطالب باسم الاجتماع القطري باطلاق سراح المعتقلين منهم والكف عن سياسة الارهاب المنتهجة ضدهم. واطلق تحية الدعم والتضامن مع طلابنا في معركتهم ضد هذا الارهاب وسائر اشكال القمع والعنصرية التي يتعرضون لها.

كما عدد المهمات العينية الموضوعة امام الحزب في مختلف القضايا مثل جمع الاشتراكات للاتحاد اليومية داعيا قيادة الحزب العامة الى العمل بسرعة من اجل احداث طفرة في هذا المجال.

واكد الرفيق طوبي تجند الحزب الكامل في النشاطات التي قررتها اللجنة القطرية للدفاع عن الاراضي لاحياء ذكرى يوم الارض الخالد ووقوفه الدائم في طليعة معركة الدفاع عن الاراضي العربية خصوصا في هذه الفترة حيث تتصاعد الهجمة السلطوية.

واختتم طوبي تلخيصه بدعوة اعضاء الحزب، من الرفاق والرفيقات، والجبهة والمؤيدين بذل كل ما يملكون من جهد وطاقة في المعركة الانتخابية لانجاح الجبهة.

هذا وقد قرأت الرفيقة تمار غوجانسكي، عضو المكتب السياسي للحزب نداء الاجتماع القطري (الوارد في مكان آخر من العدد) وشكر رئيس الاجتماع منطقة عكا الحزبية على ضيافتها الرائعة. واختتم الاجتماع بانشاد نشيد الاممية.

● محاضرة بنيامين غونين ●

وكان بنيامين غونين، عضو المكتب السياسي للحزب الشيوعي ورئيس كتلة «الجبهة» في الهستدروت، قدم المحاضرة المركزية في هذا الاجتماع، وكانت حول الاوضاع الاقتصادية والسياسية العامة وحول نشاط كتلة «الجبهة» وضرورة تعزيز قوتها في الهستدروت.

ومما قاله غونين: «نحن نذهب الى انتخابات الهستدروت بينما لا يزال خطر الحرب ماثلا امامنا. هذه الحرب التي تشكل الامبريالية الامريكية ليها رأس الحربة، وفي ظروف استمرار الازمة الاقتصادية في العالم الرأسمالي». واضاف ان معركة الانتخابات تجري في ظروف دولية صعبة ظروف الحرب وما جرّته من ويلات وضحايا واحتمال تفجير حرب اخرى ضد سوريا هذه المرة. واشار غونين الى فشل الحرب العدوانية على لبنان واضطرار الحكومة الى سحب الجيش الاسرائيلي من بعض المناطق في لبنان بفضل نضال الشعب اللبناني ضد الاحتلال الاسرائيلي وبفضل النضال الجماهيري المناهض للحرب داخل اسرائيل.

واكد غونين على اهمية الهستدروت موضحا: «تعتبر الهستدروت قوة جبارة، لو كانت قيادتها مخلصة لقضايا العاملين لكان الوضع افضل بكثير الا ان قيادتها «المعراخية» تتآمر مع الحكومة في ضرب اجور العاملين وحقوقهم. وحيال مواقف هذه القيادة تقف «الجبهة» مشيرة الى الاسباب الحقيقية للازمة الاقتصادية الاجتماعية المتفاقمة الكامنة في سياسة العسكرة والحرب واحتلال شعب آخر». كما اشار الى حقيقة ان الانتخابات للهستدروت تجري في ظروف تفاقم البطالة التي وصلت الى نسبة ٧.٣٪ من مجمل الايدي العاملة (اكثر من ١٠٠ الف عاطل) وتآكل الاجور وانخفاض مستوى المعيشة.

وعاد غونين ليؤكد على مطلب «الجبهة» اجراء انتخابات لمجالس العمال في كل القرى العربية بموجب قوانين الهستدروت واشار الى تقدم «الجبهة» بهذا الطلب الى لجنة المراقبة وانها لن تتنازل عنه.

ودعا غونين في بيانه الى الاستمرار على تقليد زيادة تمثيل الجبهة في الهستدروت من معركة انتخابات الى اخرى، وهذه المرة بشكل تتناسب هذه الزيادة فيه مع نضال «الجبهة» ومع اقتناع المزيد من جماهير العمال بصحة طريقها. وتطرق الى حملة «التكذيب» فقال ان شغلها الشاغل هو التشنيع على الحزب الشيوعي و«الجبهة» مستخدمة الاساليب الرخيصة والاكاذيب كما يدل على نهجها الاساسي ودورها في خدمة اوساط معينة!

ودعا غونين الى تعميق الشرح حول المخاطر الاقتصادية والسياسية التي تقودنا اليها قيادة الهستدروت والوصول الى كل ناخب ودعوته الى تقوية «الجبهة» والموقف الطبقي الذي يمكن بواسطته شرح القضايا اليومية وقضية السلام والتطور في العالم.

واختتم البيان بتوجيه نداء الى العامل في المدينة والقرية الى النساء والطلاب وجميع القوى الدمقراطية والوطنية والى محبي السلام والعدل الاجتماعي، لتقوية الجبهة الدمقراطية داعيا للنضال من اجل السلام والمساواة والتعايش والتعاون اليهودي العربي ضد العنصرية والفاشية ومن اجل الدفاع عن قضايا العاملين وجماهير الشعبين اليهودي والعربي.

النداء الصادر عن الاجتماع القطري العام للحزب الشيوعي الاسرائيلي - عكا ١٩٨٥/٣/١٦

● لانجاح الجبهة الدمقراطية في انتخابات الهستدروت ●

● في انتخابات مؤسسات الهستدروت التي ستجري في ٨٥/٥/١٣ سيجري التصويت على طريقين:

الطريق الاول هو طريق «المعراخ» و«الليكود» وحلفائهم - الشركاء في «حكومة التكتل القومي» - طريق الغلاء المنفلت والبطالة المتزايدة والحرب والاحتلال وخطر الفاشية وطريق العبودية للولايات المتحدة الامريكية.

والطريق الثانية، طريق «الجبهة الدمقراطية للسلام والمساواة» وهي طريق لجم التضخم وتأمين العمل لكل من يطلبه وطريق المساواة بين العمال اليهود والعرب. لان الجبهة تناضل باستمرار من اجل اتباع سياسة تطوير وسلام لصالح العمال وراحتهم، بدلا من تحويل مخصصاتهم الى الاستيطان والحروب والاحتلال.

لذلك فاننا نتوجه بهذا النداء اليكم ايها العمال والشغيلة اليهود والعرب، واليكم يا محبي السلام والمساواة واليكن ايتها النساء واليكم ايها الشبان والجامعيون:

زيدوا من قوة «الجبهة الدمقراطية للسلام والمساواة» في انتخابات مؤتمر الهستدروت ومؤتمر منظماته ومؤتمر المزارعين ومجالس العمال. قووا القائمة اليهودية - العربية الوحيدة التي تدعو الى المساواة والاخوة بين الشعوب وبذلك تقوون المعارضة الحقيقية في الهستدروت المناضلة بمثابرة دفاعا عن حقوق العمال اليهود والعرب وحماية اجورهم ومستوى معيشتهم. قووا الجبهة الدمقراطية فانكم بذلك تقوون القائمة الوحيدة التي تظهر الصلة العميقة بين المعركة من اجل الخبز والعمل وبين معركة السلام الاسرائيلي - الفلسطيني العادل ومن اجل المساواة في الحقوق وحماية الحريات الدمقراطية.

● الحزب الشيوعي الاسرائيلي ●
عكا ١٩٨٥/٣/١٦

محمد بكري يتسلّم جائزة أحسن ممثل للعام ١٩٨٤

● حيفا - تسلم الممثل العربي المعروف محمد بكري، مساء امس (الاحد)، «كينور دافيد» (كمان داود) جائزة له باعتباره أحسن ممثل للعام ١٩٨٤.

وتمنح الجائزة، كل عام لأحسن الفنانين في مختلف فروع الفن في البلاد. ومنحت الجائزة للفنان بكري على دور البطولة الذي أداه في فيلم «من وراء القضبان»، الفيلم الاسرائيلي المرشح لجائزة «أوسكار».

اغلاق مركز رعاية الام والطفل في مقيبلة

● من مكتب «الاتحاد» في الناصرة - منذ اكثر من شهر ونصف الشهر ومركز رعاية الام والطفل في مقيبلة مغلق ولا توجد اية رعاية صحية للامهات والاطفال في القرية.

وحين قامت الرفيقة نهاد جرامنة، عضو قيادة حركة النساء الدمقراطيات في منطقة الناصرة، بالاستفسار عن ذلك لدى وزارة الصحة قيل لها ان المركز اغلق «لاننا لم نجد دارا للاستئجار بعد ان انتهى عقد الايجار في الدار القائمة».

وانتظرت امهات القرية شهرا ونصف الشهر حتى تحل المشكلة الا ان الامر لا يبدو ملحا في نظر الوزارة، وهي تركن الى حججها.

وقد توجهت نهاد جرامنة، باسم نساء القرية، برسالة عاجلة الى وزير الصحة تطالبه بالتدخل الفوري لاعادة فتح مركز الرعاية فورا حتى ولو في بناء مؤقت.

«هآرتس»:

سائقان من المرتزقة يعملان في الجيش الاسرائيلي

● تل أبيب - كشفت صحيفة «هآرتس» (الاحد - ٣/١٧) ان اثنين من المرتزقة الأجانب، الاول (من اصل) ألماني ويدعى «كارل» والثاني من أصل سويدي ويدعى «مارمن»، يشغلان سائقين في الجيش الاسرائيلي في الجنوب اللبناني المحتل.

وأضافت «هآرتس» أن «كارل» عمل، حتى اصابته قبل ثلاثة اسابيع، سائقاً للعميل ابراهام حيدو الذي قتل في أحدى عمليات المقاومة اللبنانية. أما «مارمن» فيعمل، الآن، سائقاً لسيارة ضابط اسرائيلي برتبة كبيرة يعمل مدربا لما يُسمى «جيش جنوب لبنان».

وذكرت «هآرتس»، ان الاثنين حاربا، قبل قدومهما الى الجنوب اللبناني، في انغولا وزائير وروديسيا وان «كارل» كان جندياً في وحدة الغرباء الفرنسية!

مقتل جنديين اسرائيليين وجرح خمسة في لبنان

● تتمة من الصفحة الاولى ●

جيب، موجودة داخل البلدة وقام باطلاق النار بشكل عشوائي. هذا على الرغم من الاعلان عن انتهاء حظر التجول في البلدة التي طوقتها قوات الاحتلال، امس الاول. ثلاثة من ابنائها واعتقلت عدداً آخر.

على صعيد آخر اشارت الصحف الاسرائيلية، امس، الى وجود خلافات داخل الاوساط العسكرية الاسرائيلية حول «الحزام الامني» في جنوب لبنان. فهناك من يقول انها ذات طابع نفسي هام بالنسبة لسكان شمال البلاد، في حين تعارض اوساط اخرى وجود منطقة عازلة وتعتبر «الحزام الامني» مجرد حزمة كلامية لن يمنع نشاط الفدائيين الفلسطينيين على اسرائيل وتضيف ان وجود الجنود الاسرائيليين في مثل هذه المنطقة يجعلهم هدفاً للمقاومة الوطنية اللبنانية.

القوات العراقية توقع آلاف القتلى والجرحى والاسرى الايرانيين

● بغداد - الوكالات - اعلن متحدث عسكري عراقي، امس الاحد (٣/١٧)، ان الطائرات العراقية اغارت، ليلة السبت، على اربع مدن ايرانية هي طهران وقزوين وهمدان وكاشان. وكانت حكومة العراق دعت، يوم امس الطائرات المدنية والتجارية العراقية الا تحلق فوق ايران اعتبارا من يوم غد الثلاثاء!

وذكرت وكالة الانباء الايرانية ان العراق قصف، كذلك، مدينتي ديزفول والمنشآت الايرانية.

وفي بيان لاحق للقيادة الايرانية جاء ان ٢٥٠٠ جندي عراقي سقطوا ما بين قتيل وجريح (في ٣/١٥ و ٣/١٦) في المعارك التي تدور في العراق في منطقة المستنقعات.

واكد البيان انه منذ الهجوم الايراني على تلك المنطقة الاثنين الماضي، سقط ١٧١ الف عراقي ما بين قتيل وجريح بينما وقع ١٠٨٠ آخرين في الاسر.

ومن ناحية اخرى اعترف راديو طهران ان اولى عمليات القصف العراقي بالصواريخ لديزفول والمنشآت كانت ١٩ قتيلا و١٩٠ جريحا.

مبارك يصل الى عمان ويبحث مع الملك حسين نشاطها التصفوي المشترك

● تتمة من الصفحة الاولى ●

●● مورفي الى المنطقة

وعلم من مصادر امريكية مطلعة ان ريتشارد مورفي، مساعد وزير الخارجية الامريكية لشؤون الشرق الاوسط، سيقوم، عقب انتهاء زيارة ظاهر المصري في واشنطن، بزيارة الى الشرق الاوسط يزور خلالها مصر والاردن واسرائيل والعربية السعودية للتباحث حول «مبادرة» مبارك التي يعتبرها الامريكيون نقطة انطلاق نهائية لاحياء عملية «السلام» الامريكية في المنطقة.

وعلى الصعيد نفسه صرح شولتس، وزير الخارجية الامريكية امس الاول، أن «مبادرة مبارك ايجابية ولكنها تعتبر اقتراحاً واحداً من جملة اقتراحات مطروحة». ومما يعزز حقيقة أن الولايات المتحدة تواصل «بالدبلوماسية الهادئة» لتمرير كامب ديفيد جديد في الشرق الاوسط هو قول شولتس ان بلاده ترفض الاقتراح المصري اجراء مفاوضات مع وفد اردني - فلسطيني حتى لا جديدة، من أجل المحادثات بين الاطراف المتعادية في الشرق الاوسط» (جيروزاليم بوست» - ٣/١٧)

●● مبارك يواصل التنقّل

وعلى الرغم من البرود الذي قابلت به ادارة ريغن وحكومات اوروبا الغربية «مبادرة» مبارك، بهدف دفعه الى المزيد من التنازلات، أعلن مبارك لدى عودته الى القاهرة امس الاول، أنه لم يكن يتوقع أن تقبل الولايات المتحدة «مبادرته» مباشرة. وحمل على المقاومة الوطنية الفلسطينية واللبنانية ناسباً لها «طرحاً خطيراً» حين قال، في حديث نشرته السعودية «عكاظ» وزوّدته اللغتية: «هذا لم تنتهز الفرصة بعد المفاوضات فان الفلسطينيين سينشرون الارهاب في كل مكان» وقال: «انظروا الى ما يجري الآن. فقد اختفى الفلسطينيون وبرز الى حيز الوجود عامل جديد اكثر خطورة الذي المقاومة الوطنية اللبنانية».

الشبان انشدوا بلادي وأفيدوف اصيب بالهستيريا

● النائب الليكودي الفاشي افيدوف، محاطاً بحلقة من افراد الشرطة، بعد اقتحامه معرض الرسامين الفلسطينيين والاسرائيليين في «بيت شاغال» في حيفا، امس الاول السبت، وقيامه بتحطيم زجاج لوحتين فنيتين ●
(خاص - «الاتحاد» - تصوير نخلي مرسي)

ضريبة السفر ١٢٤،٨٧٠ شيكل

● تل أبيب - ارتفعت، ابتداء من يوم الجمعة (٣/١٥)، ضريبة السفر الى الخارج من (١١٠١ الاف شيكل الى ١٢٤،٨٧٠) شيكل وذلك نتيجة ارتفاع جدول غلاء المعيشة خلال شهر شباط الماضي بنسبة ١٣،٣٥٪.

اصابة مواطنتين من عشيرة العزازمة في إنفجار قنبلة متروكة

● تل أبيب - أصيبت المواطنتان عايدة حسين وابنتها خمسة اوكانت حاملا في الشهر السابع) وهما من عشيرة «العزازمة» التي تسكن قرب بئر السبع، جراء انفجار قنبلة متروكة في أثناء قيامها برعي القطيع التابع للعائلة قرب سجن «نفحة» يوم الجمعة ٨٥/٣/١٥.

وأدى الانفجار الى مقتل الجنين في رحم المواطنة خمسة وادعت سلطات الجيش ان المنطقة التي انفجرت فيها القنبلة هي منطقة عسكرية مغلقة.

العربية لغة رسمية في وكالة الطاقة الذرية

● الجزائر - خاص - افادت وكالة الانباء الجزائرية ان مجلس مدراء الوكالة الدولية للطاقة الذرية اصدر، مؤخرا، قراراً يقضي بجعل اللغة العربية من اللغات الرسمية والعاملة في الوكالة.

واوضحت الوكالة ان تنفيذ هذا القرار سيبدأ اعتباراً من مطلع العام القادم.

ويذكر ان اللغة العربية لم تستخدم حتى الوقت الحاضر الا عند اعداد وثائق المؤتمر العام لوكالة الطاقة الذرية التي تضم ١١٢ دولة. ومن المقرر ان يعد خلال الاعوام القليلة القادمة قاموس عربي كامل للمصطلحات النووية.

«الجبهة» في المعركة اجتماعات وقرارات هامة

● حيفا - مراسلنا في المناطق - في اطار الاستعدادات الجارية لانتخابات الهستدروت عقدت فروع «الجبهة» اجتماعات واسعة، جرى فيها بحث الاوضاع السياسية العامة والاوضاع الاقتصادية والتحضيرات العينية لخوض معركة انتخابات الهستدروت بما في ذلك الامور التنظيمية واتخذت في الاجتماعات قرارات سياسية هامة تستنكر العدوان على الطلبة العرب في جامعتي حيفا والقدس وعلى جامعة بير زيت وتطالب بفتحها واستنكار المجازر الدموية التي ينفذها جيش الاحتلال في لبنان بالاضافة الى التأكيد على ضرورة زيادة قوة «الجبهة» في هيئات الهستدروت المقبلة، كما اكدت فروع الجبهة على التجند لاحياء الذكرى التاسعة ليوم الارض الخالد.

وعقدت، خلال الاسبوع الماضي، اجتماعات جبهوية في: ● دير حنا - تحدث فيه رئيس المجلس المحلي، رجا الخطيب وابراهيم مالك، نائب رئيس تحرير «الاتحاد» وعضو اللجنة المركزية للحزب الشيوعي. ● عكا - ترأس الاجتماع عضو سكرتارية الجبهة، ابراهيم طه وقدم سكرتير «الجبهة» في عكا، احمد ابو شمس بيانا سياسيا وتنظيميا ● الرامة - افتتح الاجتماع، رئيس المجلس المحلي، الياس قسيس وتحدث فيه الرفيق كمال غطاس. ● طمرة - افتتح الاجتماع، عادل ابو الهيجاء، سكرتير الجبهة وقدم رئيس المجلس، عباس حجازي بيانا عن وضع المجلس المحلي المالي والخطوات التي اتخذت من اجل التغلب على المصاعب المالية ● ابو سنان - تحدث في الاجتماع مركز الجبهة وعضو المجلس المحلي، احمد سعد فقدم بيانا تنظيميا وقدم النقابي جمال موسى، عضو اللجنة التنفيذية للهستدروت بيانا سياسيا شاملا عن تطور الاوضاع في المنطقة وفي البلاد ● المكر - تحدث في الاجتماع نائب رئيس المجلس المحلي، احمد الخطيب وقدم النقابي جمال موسى بيانا سياسيا موسعا. وكانت جبهة المكر الدمقراطية اصدرت منشورا الى الاهالي تعرض لمجمل التطورات السياسية والاقتصادية وخلص الى التأكيد بانه يجب الرد على سياسة حكومة المعراخ - الليكود بالتصويت للجبهة ومنحها اكثرية في الانتخابات القادمة للهستدروت.

عقد راية الصلح بين عائلتي حسين وخطيب في دير حنا

● دير حنا - لمراسلنا عوني عباس - جرى، يوم ٨٥/٣/١٦ اجراء مراسيم الصلح في دير حنا بين عائلتي خطيب وحسين. وذلك بحضور وفود عديدة برز بينها وفد عن مشايخ ووجهاء قرى الجولان المحتل. وبذلك وضع حد نهائي لسوء التفاهم والتوتر في العلاقات بين العائلتين.

ويذكر ان وفد الجولان المحتل عمل، خلال الاشهر الماضية، على تقريب وجهات النظر بين العائلتين المذكورتين اخذا بالاعتبار ضرورة وحدة الأهالي في قرى يوم الارض الخالد. وقد اثمرت جهوده وجهود الوفود الاخرى بعقد راية الصلح.

وأعلنت جبهة دير حنا الدمقراطية عن مباركتها لجهود وفد هضبة الجولان، برئاسة الشيخ محمود الصفدي (ابو عماد) للجهود المخلصة التي بذلها، كما باركت أهالي القرية وحيّت فيهم روح الاخوة والتفاهم ودعتهم الى الوحدة، لما فيه خير القرية.

رابين يتحدث عن دروس التاريخ بتجاهل او بجهل لحقائق التاريخ

● تل أبيب - أعلن وزير «الامن»، يتسحاق رابين، في سياق محاضرة ألقاها في «ندوة فكرية» لاعضاء حزب «العمل» عقدت في «بيت بيرل»، امس الاول (السبت)، ان خطة الحكومة للانسحاب على مراحل من لبنان هي الطريقة الوحيدة لانهاء الحرب المستمرة منذ حوالي ثلاث سنوات بدون انجازات وقال: علينا ان نحافظ على أمن الجليل دون ان نكون في لبنان.

وأضاف رابين، مدللاً على جهله بالتاريخ او تجاهله لحقائق التاريخ، «ان تاريخ السنوات المئة الاخيرة يثبت ان من بدأ الحرب هو الذي خسرها. هكذا كان مع العراق وهكذا مع اسرائيل (ويقصد الحرب في لبنان). فسوريا اليوم هي صاحبة الامر في لبنان اكثر مما كانت قبل الحرب».

والذي يؤخذ على رابين ليس فقط أنه يشن حربا شعواء، هذه الايام، على سكان الجنوب اللبناني العزل وانما كان، ايضا، قائد اركان الجيش الاسرائيلي خلال عدوان العام ١٩٦٧ وأيد حرب الابادة على لبنان!

احتفال بالثامن من آذار في معاوية

● معاوية - لمراسلنا في المثلث الشمالي - احتفلت نساء معاوية يوم الخميس (٣/١٤) بمناسبة الثامن من آذار - عيد المرأة العالمي، بدعوة من حركة النساء الدمقراطيات في القرية.

وتكلمت في الاجتماع الاخوات: نائلة عبد الله وعطاف محمود وروحية نجيب، وكانت الكلمة السياسية الشاملة للدكتورة فائدة بشارة التي تحدثت عن دور المرأة في المجتمع وخاصة في المجتمعات المتحررة وعن قضية افتتاح فرع لحركة النساء الدمقراطيات في معاوية، وتحدثت ايضا عن الاوضاع الاقتصادية في البلاد وعن حالات الامهات اليهوديات النفسية بسبب مقتل ابنائهن في الحروب.

والقت الطالبة بسمة فرج قصيدة وطنية وقدمت، في نهاية الاحتفال، ضيافة للحضور.

تهانينا

● الى سميحة بكري ووليد فرعون بمناسبة الخطوبة والف مبروك
لجنة منطقة عكا للنسبة الشيوعيه

● الى الدكتور عدنان توفيق خطيب بمناسبة حصوله على شهادة الطب، نتمنى له عملا موفقا في خدمة وطنه وشعبه
اعضاء الحزب والشبيبة - يافة الناصرة

● الى الاخ العزيز الدكتور محمود سعد بمناسبة نجاحه وتخصصه في مجال الرئة، نتمنى لك التوفيق في خدمة شعبك والانسانية
ابراهيم بكري - البعنة

● الى صلاح حرزالله وخطيبته انتصار، تهانينا بالخطوبة
لجنة القطاع العربي للحزب الشيوعي الاسرائيلي في المثلث

● الى ابراهيم علي والعلام مصطفى رشيد بمناسبة الخطوبة وعقبال الفرحة التامة.
اعضاء الحزب الشيوعي - معاوية

● الى ابراهيم والعلام مصطفى رشيد بالخطوبة والف مبروك
فرقة الفنون الشعبية - معاوية

● الى تريز وشبلي نصيري بالمولود الجديد مقبولا
اعضاء الحزب والشبيبة - الناصرة

● الى الاخ نبيل صالح والاخت سناء زريق بمناسبة الخطوبة وعقبال الفرحة التامة
فادي عطاس ونبيل عازر

● الى الزميل كمال سليمان داود وعروسه فاتن زريق بالخطوبة وعقبال الفرحة التامة
الحزب والجبهة، الفرع الموحد كفر ياسيف - ابو سنان

● الى الاخ سليمان الياس داود وعقيلته ام حسيب بخطوبة نجلهم الحبيب «كمال» وعقبال الفرحة التامة والحياة الرغيدة في كنفهم
حبيب باسيلا ابو عقل وأهل بيته - ابو سنان

وفد لجنة الرؤساء في زيارة تضامنية الى الدهيشة

● القدس - لمراسل خاص - قام وفد من اللجنة القطرية لرؤساء السلطات المحلية العربية بزيارة الى مخيم الدهيشة أمس الأول (السبت) تنفيذاً لقرار سابق اتخذته اللجنة بهذا الخصوص.

واستقبلت الوفد لجنة الدفاع عن المخيم وتكلم، باسم الوفد ابراهيم نمر حسين، رئيس اللجنة القطرية والنائب توفيق زياد، رئيس بلدية الناصرة والاستاذ عبد اللطيف حبيب، رئيس مجلس الطيبة المحلي.

وشرح أعضاء لجنة الدفاع عن المخيم الأوضاع التي يعانيها الأهالي وشكروا الزائرين على تضامنهم.

هذا وتألف الوفد الضيف من رئيس اللجنة القطرية، ابراهيم نمر حسين والنائب زياد، رئيس بلدية الناصرة، ورؤساء المجالس المحلية، سعيد درويش (باقة الغربية) ومحمد عيري نصار (عرابة) وعبد اللطيف حبيب (الطيبة) وعباس حجازي (طمرة) واحمد عباس (نحف) وامر مرقس (كفرياسيف). كما شارك نواب رؤساء السلطات المحلية حسين بعارنة (سخنين) ومحمد ناصر (الطيرة) ومحمد قدموس وخالد مطالقة (باقة الغربية) بالاضافة الى النشيط الجبهوي ابراهيم بيادسة (باقة الغربية) وعضو مجلس باقة، عبد اللطيف مراسي.

ممثل الجبهة في مجلس عمال الطيبة ورئيس المجلس المحلي يطالبان كيسار بتصنيع القرية وحل قضايا البطالة وأزمة السكن

● الطيبة - لمراسلنا - قام السكرتير العام للهستدروت، يسرائيل كيسار، يوم الخميس (٣/١٤) بزيارة الى قرية الطيبة حلّ خلالها ضيفاً على مجلس العمال والمجلس المحلي وتفقد أوضاع العاملات في مصنع «الفروت» في الطيبة والأوضاع في «صندوق المرضى» وغيرها.

وجاءت هذه الزيارة تلبية لدعوة من مجلس العمال الذي قرر في جلسته السابقة دعوة كيسار لزيارة المجلس بقصد اطلاعه على المطالب والقضايا المستعصية التي يعاني منها الأهالي وجمهور العمال والعاملات وأعضاء الهستدروت في الطيبة، خاصة قضايا البطالة وانعدام التصنيع وعدم توفر أماكن العمل وقضايا الشباب والرياضة وخدمات «صندوق المرضى» وأزمة السكن وقضايا منظمة «نعمات» وغيرها.

وفي مجلس العمال رحب بالسكرتير العام سكرتير المجلس، السيد لطفي جبارة، وطرح أمامه المطالب والقضايا المذكورة.

وأبرزت سهير حاج يحيى القضايا التي يعاني منها فرع «نعمات» والشلل المتزايد في نشاطاته.

وتحدث ممثل الجبهة وعضو سكرتارية مجلس العمال عبد القادر طاهر فاستعرض الأوضاع المتردية والنقص والتمييز في الخدمات الهستدروتية اللاحقة بمجلس عمال الطيبة وأعضاء الهستدروت في القرية والوسط العربي ككل. وأشار طاهر الى أهمية وضرورة تلبية المطالب العادلة لجماهير العمال العرب بإقامة مجالس عمالية في قراهم بدلاً عن اللجان المعينة وغير الفعالة، خاصة ونحن نقف على أعتاب الانتخابات الهستدروتية، وخص بالذكر قرى طمرة وعرعرة وأم الفحم وغيرها.

وتحدث طاهر عن قضايا التصنيع وأعمال شركة «حفرات عوفدييم» الهستدروتية لهذا المجال في الطيبة والوسط العربي ككل كما طرح قضايا الشباب والرياضة وعدم قيام الهستدروت بما عليه [illegible]

[illegible] حاجات نشاط الرياضة في القرية [illegible] وعدم إقامة ملاعب وقاعات [illegible] مناسبة للشباب. وتحدث في الاجتماع [illegible] كلمة، مثل محمد حاج يحيى وآخرون [illegible]

ورد كيسار على الكلمات [illegible] بدراسة المطالب المطروحة أمامه [illegible] بأنه جلب معه مبلغ (٥٠٠٠٠٠) [illegible] فرع «هبوعيل الطيبة».

وإثر انتهاء الجلسة قام الضيف [illegible] العاملات في مصنع «فروت» [illegible] «صندوق المرضى» فاستمع الى شرح [illegible] المزرية من الممرض كريم جبارة [illegible] برانسي والدكتور يونس [illegible]

وزار كيسار بعد ذلك [illegible] فاستقبله رئيس المجلس ونوابه [illegible] ومدراء المدارس وفضيلة القاضي [illegible] المنطقة الوسطى وغيرهم.

وقدم رئيس المجلس [illegible] لكيسار قائمة طويلة بالمطالب [illegible] من واجب الهستدروت تقديمها [illegible] اللطيف حبيب كيسار بأن يسهم في [illegible] تحويل الطيبة الى مدينة. كما طالب [illegible] إنشاء مشروع الملعب البلدي [illegible] سكن للأزواج الشابة من [illegible] «عوفدييم» وإقامة مصانع في [illegible] «حفرات عوفدييم» للتخفيف [illegible] يضطرون في ظروف البطالة [illegible] للعمل بعيداً عن قريتهم. كما [illegible] إضافية لـ «صندوق المرضى» [illegible] المدارس التابعة لشبكة [illegible] بالمعدات والآليات الحديثة [illegible] المستخدمة والبالية من المدارس [illegible] أحد العمال على إقامة [illegible] ماركيته في القرية.

وأعلن كيسار أنه [illegible] بالمساعدة قدر الإمكان [illegible] مبنى بشكل للمجلس [illegible]

بعد ذلك [illegible] المدرسة الصناعية «عمال» [illegible] مدير المدرسة السيد [illegible] النقص الحاصل في [illegible]

اعتداء عنصري على عامل عربي في طبريا ينتهي بفصله من العمل!

● دير حنا - من حربي عثامنة - تعرض العامل العربي عمران خطيب الى اعتداء عنصري في أثناء عمله في احد الفنادق في طبريا. ولم تكتف إدارة الفندق بالاعتداء فقامت بفصله من العمل.

وكان خطيب تعرض للاعتداء العنصري خلال استراحة الأكل، حيث هاجمه أحد العمال اليهود بالشتائم العنصرية ثم حاول طعنه بسكين لولا تدخل عمال آخرين. وبعدها ضربه بكرسي [illegible] وعوض ذلك قامت إدارة الفندق باستكمال الاعتداء العنصري بطرد العامل من عمله وقدمت ضده شكوى الى الشرطة فقامت هذه باعتقاله لمدة (٤) ساعات اجرت خلالها تحقيقاً استفزازياً معه حول نشاطه في الحزب الشيوعي وصادرت منه بعض الأوراق الحزبية التي كان يحملها في جيبه.

بلدية الناصرة مع الأهل والأبناء في قلب المعركة

● من مكتب «الاتحاد» في الناصرة - ننشر الصورتين أعلاه، اللتين تم التقاطهما خلال انعقاد مجلس بلدية الناصرة، مساء الخميس الماضي (٣/١٤) في الموقع الذي أعدته بلدية الناصرة الديمقراطية، بقيادة جبهتها، في قلب معارك شعبنا. فالصورة العليا تظهر أعضاء المجلس البلدي وهم يقفون دقيقة صمت إجلالاً لذكرى شهداء المذابح الذين سقطوا خلال الهجمة الهولاكية المتوحشة للاحتلال الاسرائيلي على القرى اللبنانية.

وفي الصورة التحتا يظهر رئيس بلدية الناصرة، النائب توفيق زياد، وهو يقدم علم البلدية هدية الى مندوب مجلس طلاب جامعة بيرزيت في المناطق المحتلة.

وكان رئيس البلدية قد دعا وفداً عن مجلس طلبة الجامعة ليحضر جلسة البلدية ويستمع الى البحث الذي سيقدمه في إطار تضامن الناصرة كلها مع نضال طلاب الجامعة ضد هجمة الاحتلال عليها وإغلاقها بأمر تعسفي. وقال زياد في كلمته: «في أعقاب الهجمة الاستعمارية الاسرائيلية على شعبنا الفلسطيني تبرز اعتداءات الاحتلال على جامعة بيرزيت وكافة القلاع الوطنية لتصفية عملية التصدي الوطني للمؤامرات المحاكة ضد شعبنا. وقد تصاعدت هذه الاعتداءات، مؤخراً، في سائر المناطق المحتلة وتتمثل في الحصار الارهابي والقمع الوحشي في مخيم الدهيشة والهجوم على رام الله وغيرها باشتراك قوات الاحتلال والمستوطنين وإجراءات القمع في سجون الاحتلال. وفي الوقت نفسه يعيدون الكرة في محاولة خلق القيادة العميلة بإحياء روابط القرى العميلة التي تروج للمشروع الاستسلامي الأخير المعروف بمبادرة مبارك - حسين» وأكد زياد أن لجامعة بيرزيت بطلابها وأهلها ومحاضريها وإدارتها مكانة خاصة من التقدير في الناصرة وحيّى نضالها البطولي ضد قمع الاحتلال واستنكر الهجمة الاحتلالية عليهم وطالب بإلغاء قرار إغلاق الجامعة وإطلاق سراح المعتقلين والكف عن هذه السياسة الارهابية كما ندد بكل أعمال القمع الاحتلالية. ولدى عرض الموضوع أقره المجلس بالإجماع.

وتكلم في الجلسة مندوب المجلس، الطالب خالد أبو سعد محيي رئيس البلدية على دعوته وكلمته والموقف الوطني الصادق الذي عرضه.

هذا وكانت معركة الطلاب الجامعيين العرب في الجامعات الاسرائيلية والهجمة البوليسية المفروضة عليهم بمشاركة إدارات الجامعات بين المواضيع التي بحثت. وقدم رئيس البلدية بياناً مفصلاً عن أحداث الاعتداءات الأخيرة على طلابنا في جامعة حيفا [illegible]

بلدية الناصرة تحيي كل من أحيى الثامن من آذار

● من مكتب «الاتحاد» في الناصرة - قرر المجلس البلدي في الناصرة تحية كل المحلات التجارية والمكاتب والمؤسسات الشعبية في المدينة التي قامت باحترام يوم المرأة العالمي فمنحت عاملاتها وموظفاتها عطلة مدفوعة الأجر (٨ آذار).

ويذكر أن بلدية الناصرة بقيادة الجبهة (منذ عشر سنوات) تقوم بالاحتفال بيوم المرأة العالمي وتمنح مستخدماتها عطلة. وفي هذه السنة توجهت حركة النساء الديمقراطيات في المنطقة الى المؤسسات وأصحاب المحلات والمشاغل بالدعوة الى أن تحذو حذو بلدية الناصرة. وبالفعل فقد استجاب العديدون - وعرفنا منهم: عبد الرازق شتيوي - صاحب مكتب حسابات، وجميل حسن، وكيل تأمين، ووليد مطر - مكتب إدارة حسابات، ومكتب «الاتحاد» في الناصرة.

في اجتماع ممثلي لجان المعلمين، منطقة الخضيرة
مندوبا «الجبهة» يدعوان الى تغيير السياسة المتبعة في الناحية العربية

● الخضيرة - لمراسل خاص - عقد هنا يوم الثلاثاء (٣/١٢)، في مقر نقابة المعلمين، اجتماع لممثلي لجان المعلمين العرب في منطقة الخضيرة اشترك فيه ران ليرر، مستشار السكرتير العام للنقابة (المسؤول الفعلي عن الناحية العربية) والمسؤول عن قضايا الأجور وأحد المسؤولين في بنك «مسادا» الذي شرح عن خدمات البنك لجمهور المعلمين.

ولوحظ، خلال النقاش الذي دار في اللقاء أن الحضور (من المعلمين) ينتقدون قيادة نقابة المعلمين في معالجتها لمختلف القضايا النقابية التي يواجهها المعلم العربي.

وتحدث خلال اللقاء، المعلمان الجبهويان محمد صداوي وجاد الله [illegible] [illegible] عقد الاجتماع للجان المعلمين العرب بشكل منفرد، مما يشير الى [illegible] في محاولة لوضعهم في [illegible] من الاطلاع على [illegible] في الناحية اليهودية ومنع المعلم [illegible] من الاطلاع على الاجحاف اللاحق [illegible] الهبوط في عدد المشتركين [illegible] التي تصدرها النقابة [illegible] كونه لا تمثل تطلعات المعلم العربي من حيث السياسة التي تتبعها.

وطالب صداوي [illegible] الدوري لمدير عام وزارة [illegible] باللغة العربية أيضاً وأكد ضرورة [illegible] السياسة المتبعة تجاه المعلمين العرب [illegible] التعليم في الناحية العربية.

لجنة الاباء المحلية في الناصرة تستنكر الاعتداءات على الطلبة العرب

● من مكتب «الاتحاد» في الناصرة - بعثت لجنة الآباء المحلية في الناصرة بثلاث رسائل الى وزير الشرطة وإدارة جامعة حيفا وإدارة الجامعة العبرية في القدس تستنكر فيها اعتداءات الشرطة على الطلبة العرب.

ومما جاء في الرسالة الى وزير الشرطة: «ان اعتداء الشرطة على طلاب الجامعات العرب ومعاملتهم وكأنهم مجرمون يذكرنا بممارسات الشرطة في دول أفريقيا الجنوبية والأنظمة العسكرية في أمريكا اللاتينية».

واستنكرت لجنة الآباء قرارات إبعاد طالبين من جامعة حيفا والقدس عن الدراسة واعتقال عدد من الطلبة الذين تظاهروا ضد إجراءات الارهاب، وطالبت بإطلاق سراحهم فوراً وبإلغاء المحاكمات وبإعادة الطلبة المبعدين.

أسبوع التراث العربي في المكر في ٧ نيسان القادم

● المكر - لمراسلنا - علم أن العاملين في بيت الشبيبة في القرية، الذي يعمل بإشراف وزارة المعارف والمجلس المحلي، يستعدون لإقامة أسبوع التراث العربي في مقر بيت الشباب في المدرسة ب. وسيتضمن معرضاً لكل ما يتعلق بالتراث من ملابس وأدوات عمل وأدوات منزل وغيرها.

هذا، وسيتخلل الأسبوع المذكور، ندوة عن الأدب العربي بين الماضي والحاضر، ويشارك فيها أدباء محليون.

وبحسب مراسلنا انه يجري العمل، في هذه الأيام، على جمع ما يمكن جمعه من ملابس وأدوات وغيرها، التي ترمز الى التراث، لعرضها في المعرض الذي سيفتتح في السابع من نيسان القادم. ويتوجه بيت الشبيبة بهذا الى كل من يمكنه الاسهام في تقديم أية مادة من شأنها أن تفيد المعرض أو أن تساعد في إنجاح مستوياته أن يتصل ببيت الشباب أو المجلس المحلي (تلفون ٩١٢٣٣٧).

دعوة صالح برانسي لزيارة مجلس العمل للشرق الاوسط

● الطيبة - لمراسلنا - تلقى مدير مركز إحياء التراث العربي في الطيبة السيد صالح برانسي، في الأسبوع الماضي، رسالة من مدير مجلس العمل للشرق الأوسط في [illegible] يدعوه فيها الى زيارة المجلس والتحدث [illegible] حول طابع عمل المركز الذي يديره السيد برانسي.

وجاء في الرسالة [illegible] من مجلس العمل للشرق الأوسط [illegible] لزيارة المجلس والتحدث أمام الأعضاء عن عملك في مركز إحياء التراث العربي.

نشكرك إذا أعلمتنا بالموعد المناسب لزيارتك مع أطيب التمنيات [illegible]

□ على الماشي □
المعلمون وضريبة الدخل واللحم المشوي

● يوسف فرح - سخنين ●

● الناصرة اسم يتعلق في القلب نفحة من ماض حبيب، أيام كانت هذه المدينة [illegible] لنا قلبها وعقلها - قبل مساكنها - تزودنا بالعلم [illegible]

كانت الناصرة مسرحاً لكعب اللاهي في تلك الفترة من العمر [illegible]

[illegible]

جبهة شفاعمرو تعد لعقد مجلسها العام

● شفاعمرو - لمراسلنا أحمد حمدي - استنكرت جبهة شفاعمرو الديمقراطية [illegible] الطلبة في جامعة [illegible] العدوان البوليسي [illegible] الطلاب العرب [illegible] واستنكرت الجبهة [illegible] الى الطلاب العرب [illegible] بعودة الطلاب [illegible] الى الجامعة.

وأكد السكرتارية الموسعة لجبهة شفاعمرو [illegible] الديمقراطية عقدت، يوم الثلاثاء الماضي، اجتماعاً لطليعة تحضيراً لمجلس الجبهة المحلية العام الذي سيعقد يوم ٣/٢٥ لانتخاب هيئات الجبهة الجديدة وافتتاح معركة انتخابات الهستدروت.

وبعد سماع البيان التنظيمي من سكرتير الجبهة تلقى جورية وسماع بيانات حول عمل لجان الأحياء ومناقشتها جرى اتخاذ القرارات التالية: ● استنكار الهجمة الوحشية التي تشنها سلطات الاحتلال الاسرائيلي على قرى الجنوب اللبناني والمخيمات والمدن الفلسطينية في المناطق المحتلة وبشكل خاص الاعتداء الاجرامي على المؤسسات الثقافية الفلسطينية وإغلاق جامعة بير زيت. وتضم الجبهة صوتها الى الأصوات المطالبة بسحب الجيش الاسرائيلي من لبنان فوراً بدون قيد أو شرط والانسحاب من المناطق الفلسطينية المحتلة والاعتراف بحق الشعب الفلسطيني في إقامة دولته المستقلة بقيادة م.ت.ف. ● رفع تحية الى «الاتحاد»، صحيفة ورئيس تحرير ومحررين، وإعلان التضامن معهم وشجب الحملة الساقطة التي تشنها أبواق ما يسمى بـ «الحركة التقدمية» ضدها. وتعلن الجبهة عن تقديرها العالي للدور النضالي والمشرف لجريدة «الاتحاد» في كل معارك شعبنا ● تحية النساء والأمهات الشفاعمريات في عيدي المرأة والأم.

على شرف الـ ٨ من آذار
بحضور كبير من النساء الحيفاويات تم، امس، افتتاح البازار الخيري

● حيفا - لمراسلنا سميح صالح - غص نادي الأخوة في حيفا صباح أمس، بالنساء الحيفاويات يهوديات وعربيات، وقد جئن للمشاركة في افتتاح «البازار الخيري» على شرف الثامن من آذار - عيد المرأة العالمي - والذي نظمته حركة النساء الديمقراطيات في المدينة.

وعلى أنغام الموسيقى وأجواء الأعياد استقبلت القائمات على البازار النساء الضيوف، [illegible] في معرض رائع لمشاهدة وشراء الأعمال اليدوية الجميلة التي غطت جدران القاعة من ملابس نسائية وملابس وألعاب أطفال وأعمال زخارف ونقوش أخرى عديدة.

وقد [illegible] عضو الحركة، بوضيفة عوبن، النساء مؤكدة أن ريع هذا البازار يرصد لروضة الأطفال في شارع حداد ٦ والتي تشرف عليها حركة النساء الديمقراطيات، وأنه واحد من النشاطات الهامة العديدة التي تقوم بها الحركة في نضالها من أجل مساواة المرأة في مجتمعنا ومن أجل الحياة الكريمة لأبناء الشعبين.

ورحبت وردة حبيب (عضو الحركة) أيضاً بالنساء الضيوف باللغة العربية.

ومن ثم قدمت الطفلتان رشا عيسى نعولا وروحي [illegible] والقاء قصيدتين الى الأم. وقامت عضوات الحركة بتقديم الضيافة للحضور.

ام الفحم تستقبل الدعايات التجارية خلال مخيم العمل التطوعي

● أم الفحم - لمراسلنا - في إطار الاستعدادات لمخيم العمل التطوعي السادس في أم الفحم، أعلنت اللجنة المركزية للمخيم عن استعدادها لقبول عروض من شركات وورش ومصانع ومحلات تجارية لإقامة لافتات دعائية في شوارع واحياء أم الفحم خلال أيام المخيم الأربعة، لا سيما وأنه يتوقع أن يصل الى القرية الآف المتطوعين من البلاد والمناطق المحتلة والخارج.

وتطلب اللجنة المركزية أنه باستطاعة كل من يرغب في الدعاية لشركته ومصانعه، خلال أيام المخيم، الاتصال بتلفون رقم ٠٦٣/٥٢١٤٧، والتحدث مع مركز اللجنة السيد مصطفى [illegible]

اجتماع تضامني مع الطلاب العرب في يافة الناصرة

● يافة الناصرة - لمراسلنا - عقد في قاعة المركز الثقافي في يافة الناصرة اجتماع تضامني مع الطلاب الجامعيين العرب تحدث فيه علي أبو الصالح سكرتير المركز الثقافي والسيد خليل شارات نائب رئيس المجلس المحلي وتحدث عن الطلاب الجامعيين كل من عامر كناعنة (من جامعة القدس) والطالب جعفر فرح (عضو لجنة الطلاب العرب في جامعة حيفا).

واستنكر المتحدثون في كلماتهم حملات التحريض والاعتداءات العنصرية على طلابنا في جامعات البلاد والمناطق المحتلة.

واتخذت في نهاية الاجتماع القرارات التالية: ● تحية لكافة الطلاب والقوى الديمقراطية اليهودية ● تحية للطلاب العرب في جامعتي حيفا والقدس على وقفتهم البطولية المشرفة ● المطالبة بإلغاء القرار القاضي بإبعاد الطالبين أمير مخول، رئيس الاتحاد القطري للطلاب الجامعيين العرب وجعفر فرح، عضو لجنة الطلاب العرب في جامعة حيفا ● إطلاق سراح جميع المعتقلين فوراً وعدم تقديم أية لوائح اتهام ضدهم ● إقامة لجنة تحقيق جامعية للتحقيق في تصرفات إدارة الجامعة ودعوتها الشرطة الى الحرم الجامعي ● دعوة لجنة الداخلية في الكنيست الى إقامة لجنة تحقيق خاصة في اعتداء الشرطة البوليسي على الطلبة العرب.

مجلس لجان الأحياء في عكا القديمة يحتج على اهمال البلدية لأوضاع النظافة

● عكا - لمراسلنا محمود أبو شنب - قام مجلس لجان الأحياء في عكا القديمة بتوزيع منشور على الأهالي احتج فيه على أوضاع النظافة في المدينة القديمة وما آلت إليه.

«لا يكفي إدارة بلدية عكا إهمالها لأوضاع السكن الخطر وغير الانساني وعدم توفير الإنارة ليلاً في أزقة عكا القديمة وسوقها، بل توجت هذا الإهمال المريع بتخفيض عدد عمال النظافة، الأمر الذي أدى الى بقاء القمامة في البراميل وتناثرها في الشوارع لمدة يومين وأكثر».

هذا، ويذكر المنشور أن وفداً من مجلس الأحياء، قابل المسؤولين في البلدية وسلمهم رسالة خطية احتجاجية على سوء وضع النظافة في عكا القديمة.

كفاكم متاجرة بارواح الشهداء!

□ طالعتنا «التضامن» في عددها الصادر يوم ١٩٨٥/٣/١ بخبر لمراسلها في مصمص مفاده أن «المتكدحين» نظمت مسيرة جماهيرية (!) الى ضريح الشهيد راشد حسين وذلك انطلاقاً من الحرص على استمرارية المسيرة وإحياء ذكرى شهدائنا وجعلها أعراساً وطنية (!!!؟) وأن العديد من الأهالي شاركوا في المسيرة عدا بعض الرفاق الحزبيين، دعاة وحدة العمل الوطني الذين قاطعوها (!).

إننا نود أن نؤكد لمراسل «التضامن» هذا الحقائق الموضوعية التالية:

● ان «المسيرة» التي نظمتها «المتكدحين» الى ضريح الشهيد راشد حسين الذي ورث جثمانه الذكية تراب مصمص الغالي في شباط العام ١٩٧٧ هي استمرار لمحاولات المتاجرة بأرواح شهداء الثورة والحرية والنور التي تقوم بها «المتكدحين» للعب بعواطف وأحاسيس ومشاعر جماهيرنا وكسب تأييدها خصوصاً بعد أن زالت جميع المساحيق والأصباغ التي تزينت بها في أثناء المعركة الانتخابية للكنيست وبانت حقيقتها قائمة يمينية رجعية استسلامية تستهدف ضرب أهم مكتسباتنا النضالية وأضخم انجازاتنا التاريخية والعودة بشعبنا المظلوم الى العام ١٩٤٨.

● لم يشارك في «المسيرة» سوى مجموعة صغيرة من صبيان «المتكدحين». وقد قاطعها أهالي قرية مصمص لأنهم عرفوا تراثنا ضد الحركة الخبيثة.

● ان الرفاق الحزبيين الحريصين على وحدة العمل الوطني الديمقراطي، شاركوا في جميع الاحتفالات الحقيقية التي أقيمت إحياء لذكرى شاعرنا الفلسطيني المقاوم راشد حسين في السنوات المنصرمة، وساهموا في نشر نتاجه الشعري الابداعي بين صفوف جماهيرنا الفلسطينية الصامدة والصابرة في وطنها الذي لا وطن لها سواه.

والقول نقول: كفاكم متاجرة بأرواح شهدائنا الأبرار الذين جادوا بحياتهم الذكية الطاهرة في الشرف معركة حضارية دفاعاً عن الأرض والوطن وإنسانية الانسان. فجماهيرنا واعية وتعرف الغث من السمين والوطني الحقيقي من الوطني المزيف. وسيبقى راشد حسين وساماً على صدر الشيوعيين وجميع الوطنيين الشرفاء.

(شاكر فريد حسن - مصمص، المثلث)

في الذكرى الـ ١٧ لمذبحة «سونغ مي» الفيتنامية مؤرخ سوفييتي يؤكد:

الامبريالية الامريكية على استعداد لاقتراف ابشع الجرائم في سبيل تحقيق اطماعها

● حيفا - مكتب «الاتحاد» - صادفت امس الاول (السبت) الذكرى السنوية السابعة عشرة لجزرة «سونغ مي» (ماي لاي) احدى ابشع المجازر التي اقترفها الجيش الامريكي في فيتنام، والتي قتل فيها اكثر من خمسمائة انسان رميا بالرصاص، معظمهم من النساء والاطفال والشيوخ. ولم ينج من سكان هذه البلدة سوى فتاة واحدة في العاشرة من العمر.

وتحت ضغط الرأي العام قامت السلطات الامريكية بمحاكمة الملازم كولي، الذي قاد هذه المجزرة، ورغم العائلة من مسؤوليته عن هذه المذبحة الا انه لم يمكث في السجن الا بضعة ايام واطلق سراحه.

ونشرت «تاس» في هذه المناسبة تصريحا للمؤرخ السوفييتي الكسندر كوزلينسوف، احد اوائل الاجانب الذين زاروا منطقة وقوع هذه المذبحة جاء فيه ان قرية سونغ مي التي قضى الجيش الامريكي على سكانها يوم ١٦ آذار العام ١٩٦٨ تشكل درسا فاجعا للبشرية وهو يؤكد على ان الامبريالية الامريكية مستعدة لاقتراف ابشع الجرائم في سبيل تحقيق اغراضها الاثانية.

واضاف كوزلينسوف قائلا هاننا لا نحيي هامانا تبجيلا لذكرى ضحايا التنكيل الامريكي لا ينبغي ان ننسى ان القوات الامريكية في الفيتنام جعلت من هذا البلد في حينه سونغ مي كبرى. فابان اعوام تلك الحرب قضى المعتدون الامريكيون على اكثر من مليون مواطن فيتنامي من الرجال والنساء والشيوخ والاطفال. كما تسمم اكثر من مليون فيتنامي آخر من المواد السامة، والقي على فيتنام زهاء ثمانية ملايين قنبلة.

واوضح كوزلينسوف ان ما جرى في فيتنام هو تجسيد عملي لسياسة ارهاب الدولة التي تنتهجها واشنطن. وجاء بعد فيتنام دور غرينادا حيث داست الولايات المتحدة جميع قواعد القانون الدولي واحتلت هذه الجزيرة الصغيرة لان نظامها لا يروق لواشنطن.

واشار المؤرخ السوفييتي الى ان مثل هذا الامر يجري ايضا، في مناطق اخرى من العالم بما في ذلك الشرق الاوسط. وتساءل هل كان من الممكن وقوع مجزرة صبرا وشاتيلا دون تحريض من واشنطن؟

خلال محادثات مع وفود الدول العربية

القادة السوفييت يؤكدون دعم نضال الشعبين الفلسطيني واللبناني

● عرفات يلتقي غورباتشوف ●

● موسكو عن وكالة «نوفوستي» - أكد القادة السوفييت، خلال لقاءاتهم مع رجالات الدولة والساسة العرب، الذين اشتركوا في تشييع جثمان القائد السوفييتي الراحل قسطنطين تشرنينكو في موسكو في اواخر الاسبوع الماضي، ان التسوية الشاملة والعادلة والوطيدة لأزمة الشرق الأوسط ممكنة فقط من خلال جهود جميع أطراف النزاع وبمشاركة منظمة التحرير الفلسطينية، الممثل الشرعي الوحيد للشعب العربي الفلسطيني.

وجرت الاشارة، خلال هذه اللقاءات، الى ان المقترحات السوفييتية الخاصة بالتسوية في الشرق الاوسط والمرتكزة الى الواقعية والفكر السليم والتعاون البناء تتجاوب مع قرارات قمة فاس العربية وانها حظيت بردود فعل ايجابية في العالم وفي هيئة الامم المتحدة.

وجرى التأكيد ان الولايات المتحدة واسرائيل اللتين ترفضان مبادئ الواقعية والفكر السليم والتعاون البناء، تحاولان توريط بعض الدول العربية في صفقات من خلال عقد شتى الاتفاقيات الانفرادية.

وأكد القادة السوفييت موقف الاتحاد السوفييتي المؤيد لنضال الشعب اللبناني ضد الاحتلال الاسرائيلي ومن اجل انسحاب قوات الاحتلال الاسرائيلية الفوري وغير المشروط من جنوب لبنان.

واشير الى ضرورة تعزيز علاقات الصداقة وتعميق التعاون القائمين بين الاتحاد السوفييتي والدول العربية.

وذكرت وكالة «تاس» السوفييتية ان ياسر عرفات، رئيس اللجنة التنفيذية لمنظمة التحرير الفلسطينية، كان التقى القائد السوفييتي، ميخائيل غورباتشوف، وقدم له التعازي لوفاة تشرنينكو.

تقرير دولي:

الاحتلال هدم ١٣٤٦ منزلا في الضفة والقطاع بين ٦٧ و١٩٨٢

● الكويت - «تاس» - قامت سلطات الاحتلال الاسرائيلي، خلال الفترة ما بين ١٩٦٧ وبين ١٩٨٢، بهدم ١٣٤٦ منزلا في الضفة الغربية وقطاع غزة المحتلين وذلك عقابا لاصحابها على مصادمات مع المستوطنين الاسرائيليين. هذا ما جاء في تقرير جرى توزيعه في مؤتمر الامم المتحدة الذي اختتم اعماله يوم الاربعاء (٣/١٣) ونشرته وكالة الانباء الكويتية.

واضافت وكالة الانباء الكويتية ان المشاركين في المؤتمر اطلعوا على معطيات ووثائق تشهد على ان السلطات الاسرائيلية تغلق المعاهد الدراسية العربية وتبعد الاشخاص المنتخبين من مناصبهم وتفرض نظام منع التجول في المخيمات والمراكز المأهولة بالسكان.

أوساط عربية ودولية:

«الفيتو» الأمريكي مماثل للمجازر الاسرائيلية في جنوب لبنان

● براغ - «تاس» - احبطت الولايات المتحدة الامريكية، مرة اخرى، جهود الاسرة الدولية الرامية الى ايقاف الابادة الشاملة التي تمارسها اسرائيل في اراضي لبنان. جاء ذلك في بيان نشرة اتحاد النقابات العالمي، يوم الجمعة (٣/١٥). واضاف البيان ان الولايات المتحدة باستخدامها حق النقض («الفيتو») في مجلس الامن حالت دون قرار يدين اعمال الارهاب والعنف التي يرتكبها المحتلون الاسرائيليون في جنوب لبنان.

هذا وأثار استعمال الولايات المتحدة لحق النقض الغضب الشديد في الاوساط الدولية. فافادت وكالة «كونا» للانباء في جدة بان الامين العام لمنظمة المؤتمر الاسلامي، شريف الدين بيرزادة اصدر بيانا حول الموضوع جاء فيه ان لجوء الولايات المتحدة لهذا العمل من شأنه ان يشجع اسرائيل على الاستمرار في سياستها العدوانية ضد المدنيين العزل.

كما اكدت صحيفة «الوطن» الكويتية ان الفيتو الامريكي لا يختلف عن المجازر الاسرائيلية في الجنوب اللبناني فكلاهما عدوان على الامة العربية.

واضافت وكالة «ارجه» الليبية للانباء التي دانت ممارسة الولايات المتحدة لحق النقض، ان واشنطن تؤيد بكل السبل شريكتها وتضع اسلحة الموت والدمار في ايدي القتلة.

وكانت غالبية الاسرة الدولية دانت وحشية العدوان الاسرائيلي والمجازر التي يقوم بها الجيش الاسرائيلي انتقاما لفشله الذريع في تنفيذ اهدافه المعلنة وغير المعلنة للحرب. وبذا تكون الولايات المتحدة باستعمالها حق النقض قد وضعت نفسها في مواجهة الاسرة الدولية بل في مواجهة الضمائر الانسانية جمعاء.

□● بروكسل

«تاس» - بعقد اليوم الاحد (٣/١٧)، في بروكسل اجتماع احتجاجي ضد نصب الصواريخ النووية الامريكية في بلجيكا وذلك اثر تصريح رئيس الوزراء البلجيكي، ويلفريد مارتينز، في اواخر الاسبوع الماضي في البرلمان، بان نصب صواريخ «كروز» الامريكية سيبدأ في الشهر الجاري، حيث سيجري نصب ١٦ صاروخا في قاعدة فلورين.

ويذكر ان ٨٠ بالمئة من البلجيكيين يعارضون نصب سلاح الضربة الاول في بلادهم.

□● الخرطوم

و.ص.ف - اذاعت وكالة الانباء السودانية ان طائرة نقل سودانية تحطمت يوم الخميس (٣/١٤)، بعد اقلاعها بقليل من مطار داكوبو.

واضافت الوكالة السودانية ان طاقم الطائرة المكون من اربعة اشخاص لقوا مصرعهم.

□● دكار

«تاس» - دعا برلمانيو افريقيا في دكار، يوم الجمعة (٣/١٥)، في الاجتماع الثاني للحوار البرلماني العربي - الافريقي الى صيانة السلام، والانفراج الدولي ونزع السلاح.

واكد المشاركون في المؤتمر ضرورة توطيد التضامن بين دول القارة لمكافحة الكوارث مثل الجرع والجفاف.

□● موسكو

«تاس» - عينت هيئة السوفييت الاعلى للاتحاد السوفييتي، يوم الجمعة (٣/١٥)، الكسندر زينتشوك سفيرا للاتحاد السوفييتي في الاردن.

وكان زينتشوك قد شغل سابقا عدة مناصب دبلوماسية منها منصب القنصل العام للاتحاد السوفييتي في سان فرانسيسكو.

□● برازيليا

«تاس» - جرت، يوم الجمعة (٣/١٥)، في برازيليا مراسيم تسليم السلطة الى جوزيه سارنيه، نائب الرئيس البرازيلي، وسيقوم سارنيه مؤقتا باعمال رئيس الدولة نظرا لمرض تانكريدو دي الميدا نيفيس الذي انتخب رئيسا جديدا للبلاد. ووفقا للدستور ادى سارنيه اليمين في جلسة عقدها الكونغرس الوطني.

وتعتبر هذه الجلسة بداية عمل الحكومة المدنية بعد عشرين عاما من الحكم العسكري في البرازيل.

قرار دولي يدين جرائم الاحتلال الاسرائيلي في جنوب لبنان

● جنيف - الوكالات - اختتمت، يوم الجمعة (٣/١٥)، في جنيف اعمال دورة لجنة حقوق الانسان التابعة للامم المتحدة واتخذت اكثر من ٥٠ قرارا.

واستنكرت اكثرية هذه القرارات الانتهاكات الفظة لحقوق المدنية الاساسية التي تقوم بها الانظمة الرجعية التي تحظى بتأييد قوى الامبريالية وعلى رأسها الولايات المتحدة.

وصادقت اللجنة على قرار يدين اسرائيل بقوة لانتهاكاتها حقوق الانسان في جنوب لبنان ودانت قتل واعتقال اعداد كبيرة من السكان المدنيين وعمليات الاختطاف وتدمير المنازل وتدنيس الاماكن المقدسة.

وكشف المشتركون في الدورة القناع عن سياسة الاحتلال الاجرامية التي تنتهجها اسرائيل في الاراضي العربية المحتلة.

ومما يجدر ذكره ان الاستعدادات للاحتفال بالذكرى السنوية الاربعين للانتصار على النازية شغلت مكانا هاما في اعمال اللجنة. ودعت اللجنة جميع الدول الى تصعيد النضال ضد جميع اشكال النشاط والدعاية النازية والفاشية وضد الفاشيين الجدد.

احد المستوطنين يضايق سكان حي «السعدية» في القدس المحتلة

● القدس - لمراسلنا - عبر سكان حارة «السعدية» في البلدة القديمة من القدس المحتلة عن غضبهم واستيائهم الشديدين من تصرفات احد المستوطنين الذي يستأجر غرفة في الحي المذكور ويفرض نفسه على المواطنين باستفزازات ومضايقات متكررة. كما تقوم السلطات، بين حين وآخر، بوضع حاجز في الحي لتفتيش الناس والتحقق من هوياتهم واغراضهم الشخصية.

□ الحرب العالمية الثانية □

(الحلقة ٥٣)

● تحرير تشيكوسلوفاكيا ●

●● «المأثرة العظمى» - تأليف: فاسيلي ريابوف ●●

تشيكوسلوفاكيا أحد البلدان التي وقعت ضحية العدوان الهتلري. عامل رؤساء العصابة الفاشية هذه البلاد معاملة بربرية. ألحقت تشيكيا ومورافيا بألمانيا بشكل «محمية»، وأعطيت المناطق الجنوبية من سلوفاكيا وأوكرانيا ما وراء الكربات الى هنغاريا. وكان اعلان الجزء المتبقي من سلوفاكيا دولة مستقلة استهزاءا بمشاعر الشعب. ووضع الهتلريون على رأس هذه «الدولة» الخائن تيسو ورجاله فاصبحوا بذلك سادة البلاد. وساد في المناطق التشيكية والسلوفاكية نظام الارهاب الدموي والنهب وخنق المشاعر القومية للشعوب.

«الأيام السوداء» - هكذا يسمي التشيكيون والسلوفاكيون فترة احتلال البلاد من قبل الغزاة الفاشيين الألمان. لم يستسلم وطنيو تشيكوسلوفاكيا لاضطهاد المحتلين. وفي ظروف الارهاب الشديد بدأوا نضالهم التحرري الوطني. كان الحزب الشيوعي في تشيكوسلوفاكيا منظم وقائد الحركة المعادية للفاشية. وقد وجه نشاط الحزب مكتب الحزب ...

سفوبودا وقوات كبيرة من الطيران. ثم اشترك في المعارك اللاحقة الجيش الـ ١٨ وفيلق الرماة الـ ١٧ من الجبهة الأوكرانية الرابعة.

في فجر ٨ أيلول انتقلت القوات السوفييتية الى الهجوم. نظم الهتلريون دفاعا قويا وأبدوا مقاومة ضارية مستفيدين من تحصنات المناطق الجبلية المدغلة. لقد سعوا الى سد طريق تقدم الجيش الأحمر الى سلوفاكيا وترانسيلفانيا بأي ثمن كان. دارت المعارك ليل نهار واتسمت بالضراوة الشديدة. وكانت بعض المراكز السكانية والمرتفعات تنتقل من يد الى يد. فوجهت القيادة السوفييتية، من أجل تشديد الهجوم، قوات اضافية. قاتل المقاتلون السوفييت والتشيكوسلوفاكيون ببطولة خارقة واندفاع عظيم وهم يحطمون خط دفاع العدو مترا فمترا.

بلغت القطعات الأمامية لجيش الحرس الأول الحدود التشيكوسلوفاكية في ٢٠ أيلول. وكان مقاتلو فرقة الرماة الجبليين الـ ٢٤٢ بقيادة الجنرال ف. ليسينوف وفرقة رماة الحرس الـ ١٢٩ بقيادة الجنرال ...

... أشترك في المعركة. الجيش الـ ٣٨ بقيادة الجنرال ك. موسكالينكو وجيش الحرس الأول بقيادة الجنرال أ. غريتشكو وعدة قوات مستقلة والفيلق التشيكوسلوفاكي الأول بقيادة الجنرال ل. ...

... والتشيكوسلوفاكي، وإنما التعاون النضالي بين جيشيهما في المعارك الدامية الطاحنة ضد العدو المشترك - الغزاة الهتلريين.

(يتبع)

جمعية الكتاب الفلسطينيين في الضفة والقطاع

تأكيد ضرورة التمسك بوحدانية تمثيل م.ت.ف للشعب الفلسطيني وتقرير المصير والدولة المستقلة

● رفض المشاركة في اجتماع منظمة «بين» في تل أبيب ●

● القدس - لمراسلنا - عبر اتحاد الكتاب الفلسطينيين في الضفة والقطاع، في بيان صدر عنه مؤخرا، عن رفضه لاتفاق عمان و«مبادرة» مبارك باعتبار انها تمخضت عنه وعن شجبه للاصوات المنبوذة والمتآمرة الهادفة الى المس بشرعية التمثيل الفلسطيني ومنحه لرموز مرفوضة في الداخل والخارج. واكد الاتحاد ان الشعب الفلسطيني، مستندا الى حركة التحرر العربية والعالمية، سيفشل المؤامرات كافة.

... المشاركة في تمثيل الشعب الفلسطيني.

واكد البيان الثوابت التي يناضل الشعب من اجلها وهي وحدانية تمثيل «م. ت. ف» لشعبنا وحقه في العودة وتقرير المصير واقامة دولته الوطنية المستقلة.

●● الاتحاد يرفض المشاركة في اجتماع منظمة «بين» في تل ابيب

ورفض اتحاد الكتاب الفلسطينيين في الضفة الغربية والقطاع المحتلين، في اوائل هذا الشهر، المشاركة في الاجتماع الذي دعت اليه منظمة «بين» العالمية في تل ابيب حول موضوع «السلام في العالم والمنطقة». وكان فرع المنظمة في تل ابيب وجه رسالة الى الاتحاد للمشاركة في هذا الاجتماع. وجاء في رد الاتحاد انه، مع ادراكه لاهمية لقاءات كتاب العالم وخاصة اولئك الناصرين لحقوق شعبنا الفلسطيني ولقضية السلام، الا ان توجيه الدعوة للاتحاد من فرع المنظمة في تل ابيب وليس من المكتب الرئاسي يتضمن معنى سياسيا لا يوافق الاتحاد عليه ويتلخص في اعتبار المناطق المحتلة جزءا ملحقا باسرائيل، في الوقت الذي يؤكد فيه شعب هذه المناطق على استقلاليته التامة ويناضل من اجل حقوقه المشروعة، وفي مقدمتها حقه في تقرير المصير واقامة دولته الفلسطينية المستقلة وزوال الاحتلال الأسرائيلي البغيض. وانطلاقا من ذلك - اضافت الرسالة: «فإننا نرى من الواجب ان نؤكد لكم اننا لسنا جزءا من اسرائيل وانما من وطن لفلسطين احتله اسرائيل وكان يجب التعامل معنا على هذا الاساس».

واضافت الرسالة ان قضية السلام هي قضية عزيزة وان القضية الفلسطينية هي لب السلام ...

... واضح ضد استمرار الاحتلال البغيض للارض العربية وازالة الممارسات القمعية التي يتعرض لها الشعب الفلسطيني في مدنه وقراه ومخيماته كافة، ووقف ما تتعرض له الارض الفلسطينية من مصادرة ونهب، لاقامة المستوطنات الاستعمارية عليها، وما تتعرض له الثقافة الوطنية الفلسطينية من طمس ومن محاولات مستمرة لالغائها.

احكام بالسجن على شبان من المناطق المحتلة

● القدس - لمراسلنا - اصدرت المحكمة العسكرية في نابلس، يوم ٣/١٣، احكاما بالسجن على عماد عادل عبد امين (قرية «الشيوخ» قضاء الخليل)، لمدة عشرة اشهر، وعدد من الشبان صغار السن (من مخيمي العروب والدهيشة ومدينتي رام الله ونابلس) لفترات تتراوح بين سنة وسنة ونصف السنة.

اعتقال مواطن من نابلس لمدة شهر بتهمة باطلة

● القدس - لمراسلنا - اطلقت المحكمة العسكرية في نابلس، يوم (٣/١٠) سراح السيد طارق محمد عكوب (من نابلس) بدون كفالة. وذلك بعد ان فشلت النيابة العسكرية في ايجاد قرائن تثبت التهمة التي حاولت ان تنسبها اليه وهي العضوية في منظمة ناسفة.

ويذكر ان قوات الاحتلال العسكرية كانت اعتقلت المواطن المذكور في منتصف الشهر الماضي واودعته السجن. وبعد مرور ثلاثة اسابيع (يوم ٨٥/٣/٦) جلبته الى المحكمة العسكرية.

وطلبت تمديد فترة توقيفه لمدة شهر، معتمدة على شهادة سرية لم تطلع محامي الدفاع عليها. لكن محامي الدفاع عمر بيادسة رفض ادعاءات النيابة وطالب المحكمة باطلاق سراح موكله الا ان المحكمة مددت فترة التوقيف لمدة ٤ ايام اضافية ثم اطلقت سراحه. كما اسلفنا.

جنود الاحتلال يقومون بنشاط مشبوه في الدهيشة

● القدس - لمراسلنا - قامت، يوم الثلاثاء (٣/١٢)، مجموعة من جنود الاحتلال بمداهمة عدد من بيوت مخيم الدهيشة والطلب من سكانها الادلاء بمعلومات احصائية حول عدد افراد العائلة وعملها وعدد الغرف ومساحة الارض التابعة للمنزل ان وجدت. واثار هذا الاجراء مخاوف سكان مخيم الدهيشة من النوايا المبيتة ضدهم.

وفد عن منظمة العمل الدولية يزور المناطق المحتلة من خلف ظهر الحركة النقابية

● القدس - لمراسلنا - احتج عدد من المؤسسات العمالية والنقابية في الضفة المحتلة على الزيارة المتكتمة التي قام بها، في مطلع آذار الجاري، وفد من منظمة العمل الدولية الى الضفة الغربية وقطاع غزة دون ان يكلف الوفد نفسه باعلام الحركة النقابية بقدومه او بالاتصال معها.

وجاء في بيان صادر عن اتحاد نقابات عمال الصناعة والمؤسسات العامة واتحاد نقابات عمال البناء والاعمال العمرانية واتحاد نقابات عمال الالبسة والمنسوجات انه على الرغم من الاعتراضات كافة التي قدمتها الحركة النقابية في السنوات الماضية الا ان وفد هذه المنظمة الدولية استمر في عدم الاتصال بعمالنا والتقاءهم ومناقشة شؤونهم وتقصي احتياجاتهم والتعرف على معاناتهم. وعمد الى تحويل الزيارة الى نزهة رسمية نظمتها وزارة العمل والرفاه الاسرائيلية وترتب له امر التقاء اصحاب عمل ومؤسسات منتقاة. والمعطية ضد التحاورات جرى تحديد لقاء سريع مع بعض العاملين جرى اعلامهم بذلك في آخر لحظة.

واضاف البيان ان الاتحادات المذكورة تنظر باستهجان كبير الى هذه الممارسة التي قامت بها منظمة دولية كان يتوقع منها ابلاغ الحركة النقابية بمحل زيارتها بفترة معينة وترتيب التقائها العمال واطلاعها على وثائق الحركة النقابية ومعاناتها في ظل وضع تتفشى فيه البطالة وينخفض مستوى الاجر وتتعرض فيه الحركة النقابية وقادتها الى اجراءات قمعية خطيرة ومستمرة.

من مفكرتي

خواطر

● بقلم: المحامية فيليتسيا لانغر ●

□ في شهر كانون الثاني من هذا العام ألقيت حجارة باتجاه مقر بوسطه في نابلس، الذي يخضع لحراسة الجيش الاسرائيلي. ويذكر لمن ليس مطلعا على الأمر ان هذا هو الموقع المراد له ان يكون نواة الاستيطان اليهودي في قلب نابلس، عملا بما كان أطلق عليه رجال «غوش ايمونيم» في حينه «غرز سكين في قلب الفلسطينيين».

أحد شاب من مخيم بلاطة، عمره في عمر الاحتلال، اعتقل في اليوم الاول من السنة الجديدة باعتباره واحداً من المشبوهين بالقاء الحجارة نحو المقر المذكور.

لقد زج بأحد في «الفارعة»، وهو السجن المعد لأولئك الفلسطينيين المشبوهين بمقاومة «غرز السكين في قلوبهم»، التي «يعيبه» احتلالها لكونها عملا خطيرا لا مثيل له يهدد أمن الحكم ...

صفحة يحررها قراؤها

ملاحظات لا بد منها

أ) ردود

١ـ الى صاحبة «من هي» ـ هذا اللون اقرب الى الخاطرة ان المضمون قد يثير تداعيات سلبية. وهو بالتالي ادنى من مستوى كتاباتك ـ التي اعرفه ـ بكثير! ابن الابداع!

٢ـ الى صاحبة «الى راحلة» ـ «عالبلاد احسن من غيرها يا بنت الحلال». اكتبي بعيداً عن القضايا الشخصية ـ ثم لا نوافقك في بعض المفاهيم الاجتماعية.

٣ـ الى صاحب «قصيدة وصف جريدة «الاتحاد» نشكر لك عواطفك الجياشة تجاه «الاتحاد» ـ حاول تنمية موهبتك.

٤ـ الى صاحبة «حياة المرأة في القرية» لا نوافقك في الكثير مما يتعلق بوضع المرأة الذي تطرحينه. ثم ليست في القطعة نقطة مركزية يدور حولها الموضوع.

ب) مواضيع

في مقال للاخت ثائرة دعدوش حول حرية الفتاة نقاط ملفتة للنظر وبحاجة الى مناقشة. ابرز هذه النقاط قول الاخت ثائرة «لانها (الفتاة) لن تستطيع استعمالها (الحرية) بالشكل المطلوب».

والنقطة الثانية اقتراح الاخت ثائرة فرض الرقابة على الشاب كما على الفتاة «وبذلك ينتهي احساس الفتاة بالتمييز».

فما رأي الاخوات والاخوان في ذلك

(ابو ايهاب)

سورة العائد

● بقلم : محمود شاهين ـ كفرمندا ●

باسم الارض والقرية...
وباسم الكلمة الحرة...
باسم الشعب..
باسم الدرب...
لن انساك... يا بلدي...

***

بلدي يا اجمل ما في الكون... من لون..
بلدي يا زهرة نمت على جدار الشوك.. والاحزان..
يا معولاً.. ويا موالاً انشده الفلاح صباحاً يا بلدي..
يا سنبلة صفراء هدهدها النسيم.. يا بلدي...

***

يا دمعة.. يا بسمة..
يا بلدي.. !
يا كلمة على كل جبين.. تنادي وتقول..
راجعون... راجعون..
يا بلدي...

السد العالي

● بقلم: مصطفى ابراهيم مغربي ـ ام الفحم ●

● اذاع راديو صوت العرب القاهري مقابلة مع المدير العام لهيئة السد العالي بمناسبة مرور خمس وعشرين سنة على اقامة السد في اسوان. وقد عدد «سيادة المدير العام» منافع السد واهميته الهامة بالنسبة للاقتصاد المصري. وكما قاله ان السد كلف (٤٧٠) مليون جنيه مصري وافضل الظروف التي واكبت بناء السد وما قبل ذلك من ضغوط امريكية وبريطانية والمانية. ومن الفوائد التي ذكرها ذلك المدير استصلاح الاف الدونمات من الاراضي الصحراوية، وايصال الماء الى جميع محافظات مصر، والقرى المصرية، وتمت انارة مئات القرى المصرية التي لم تحلم في يوم من الايام ان تصلها الكهرباء. وقال: ان الكهرباء التي ينتجها السد تكفي لانارة ثلاثة ارباع الشرق الاوسط وان ثمن هذه الكهرباء يصل الى (٥٢٠) مليون جنيه.

الا ان «سيادة المدير» نسي او تناسى الدور الذي لعبه الاتحاد السوفييتي في بناء سد اسوان العظيم.

لقد قام الاتحاد السوفييتي ببناء السد العالي بأكمله، ورفض ان يستلم اي ثمن الا بعد ان ابتدأ السد بالانتاج.

لقد ارسل الاتحاد السوفييتي الى مصر مئات المهندسين والخبراء لبناء السد، فقاموا بذلك العمل الجبار على احسن وجه وباسرع ما يمكن، وبدون شروط لا أمريكية ولا بريطانية ولا المانية. كما تبرعوا بإنارة الف قرية مصرية كهدية لمصر وشعبها، وقاموا ببناء عشرات المصانع في مصر، ناهيك عن المساعدات التي كانت تقدم لشعب مصر في المجال العسكري.

افلا يستحق الاتحاد السوفييتي ولو كلمة شكر يا «سيادة المدير العام»؟ وهل تعتقد ان شعب مصر نسي كل تلك المساعدات في فترة زمنية لم تتعدّ خمسة وعشرين عاماً؟ لا نعتقد ذلك. بل نعتقد ان شعب مصر الوفي لم ولن ينسى ذلك الصديق الذي وقف معه في احلك الظروف.

وان هذا الشعب يتمنى ـ لولا مراقبة حكامه المفروضة عليه ـ ان يبعث للاتحاد السوفييتي بالف تحية تقدير ووفاء.

ذكرى

● بقلم : بلال جبيلي ـ الناصرة ●

● كان ذلك قبل ثلاث سنوات، عندما خرجت صباحا من البيت الى الدكان لاشتري بعض الحاجيات، وفوجئت بالدكان مغلقا مع ان اليوم من الايام العادية في الاسبوع، وليس اليوم الذي تغلق فيه الحوانيت مشيت بضعة امتار الى دكان اخر، هو مغلق كذلك ـ وكل الحوانيت التي على طول الطريق مغلقة. الحركة غير عادية، لا احد في الشارع، ولا عمال ينتظرون السيارات لتقلهم الى اماكن عملهم.

عدت الى البيت بخفي حنين واخبرت امي بالوضع، فقالت: «ألم تسمع ان اليوم لك، فاليوم اضراب عام احتجاجا على مجازر صبرا وشاتيلا».

ـ «وما هذه يا امي»؟

ـ انت لا تزال صغيرا على هذه المواضيع يا بني!

لكن كلمة مجزرة» ارعبتني، فذهبت الى اخي الكبير وسألته: «ما هي المجازر يا اخي؟ الى تعمل اضرابا من اجلها؟»

فتلقيت نفس الرد: انت لا تزال صغيرا على هذه المواضيع

ـ لكني اريد ان اعرف ما جرى!

ـ يبدو انك مصمم على المعرفة

ـ ارجوك يا اخي!

ـ حسنا يا اخي.

لقد حدثت هذه المجازر، بعد ان اجتاحت اسرائيل جنوب لبنان ووصلت بيروت، واضطر المقاتلون الفلسطينيون الى مغادرة المدينة حرصا على اهلها، واذ ذاك دخلت بعض القوات المأجورة الى مخيمات الفلسطينيين وبدأوا في قتل وتعذيب النساء، والاطفال والشيوخ، حتى الحيوانات كانوا يطلقون عليها النار!

ـ لكن ما دخلنا نحن هنا في الناصرة ؟ لماذا اغلقت الحوانيت ولماذا لم يذهب العمال الى اعمالهم ؟

ـ احتجاجا على ارتكاب المجازر بحق اخوتنا وشعبنا. لو تريدنا ان نسكت، سوف نقوم بالمظاهرات اليوم، وسوف نرفع الشعارات!

ـ هل استطيع ان آتي معك ؟

ـ اطلب الاذن من ابيك فاذا سمح لك فانا مستعد لمرافقتك. ذهبت الى الوالد، واستأذنته فكان جوابه النفي، خوفا علي من تطور الامور. بكيت، توسلت، لكنني بلا جدوى! قررت ان اخرج

بعد قليل تذرعت بالمرض وطلبت السماح لي بالذهاب الى صندوق المرضى، تردد ابي اولا، ثم سمح لي بشرط عدم التأخر. خرجت مسرعا، ووصلت الى مكان المظاهرة. ساحة العين يا الله! ما هذه الالوف المحتشدة من الشيوخ والنساء والشباب! تقدمت نحو التجمع، شممت رائحة غاز، شعرت بدوار في رأسي، وبدأت الدموع تسيل من عيني. نظرت جهة الجنوب العشرات من رجال الشرطة المتأهبين. قنبلة اخرى تحرق وتخنق وتدمع...

فجأة رأيت شابا محمولا على كتف شاب آخر. بعض القنابل كانت ترتد الى قاذفيها. الصيحات تتعالى، والنساء تزود الشباب «بروس البصل» لمقاومة الغاز.

ومع الغروب عادت الغالبية كل الى بيته وكان يوما من ايام الناصرة الذي سيدرسه اولادنا واولاد اولادنا، تاريخا لنضالات اجدادهم، ورفضهم الصامد....

حرية الفتاة

● بقلم: ثائرة دعدوش ـ ام الفحم ●

مما لا شك فيه ان الفتاة العربية قد حققت امورا كثيرة تتعلق بحريتها التي طالما طالبت وطمحت بها، وسارت في طريق شائك حتى وصلت الى ما وصلت اليه الآن او قلب صفحات الماضي، ونظرنا الى مكانة الفتاة العربية، لوجدنا فرقا شاسعا بين الامس واليوم لقد كانت مجرد سلعة رخيصة تباع وتشترى، انسانة مجردة من حرية ابداء الرأي حتى في امور تتعلق بها شخصيا، اذ ان المجتمع الرجالي حكم عليها ان تكون مجرد خادمة لا رأي لها ولا شخصية، هو السيد الآمر وهي منفذة الاوامر.

اما اليوم فنرى الفتاة تعطي رأيها في كل ما يدور حولها، اصبحت تكمل دراستها الجامعية، وتقف الى جانب الرجل في المصنع والمستشفى والمدرسة.

ويبقى السؤال: هل المجتمع سلم بذلك ؟ ان نظرة المجتمع لم تتغير كثيرا، فما زال الكثيرون يرون في الفتاة انسانة ضعيفة لا يمكن الاعتماد عليها!

ولذلك فالقيود مفروضة عليها حيثما تخرج وحيثما تدخل، تظل الأعين تراقبها وتراقب تصرفاتها على عكس الشاب. انا لا اعرض على المجتمع ان يعطي الفتاة كامل الحرية لانها طبعا لن تستطيع استعمالها بالشكل المطلوب! ولكن اريد فقط ان يعطوها احساسا بانه من حقها ان تكون انسانة حرة، وان توضع الرقابة على الشاب كما توضع على الفتاة، لان الشاب والفتاة مكونا هذا المجتمع، واذا تلف مكون اضطرب المجتمع كله. بعد الرقابة على الشاب ينتهي احساس الفتاة بالتمييز !!

اعتقد في النهاية انه مهما حققت الفتاة من حرية، ومهما وصلت، ستبقى نظرة المجتمع لها كما كانت منذ مئات السنين، انها ضعيفة، والرجل هو الاقوى، وما دامت هذه النظرة موجودة، فلن تشعر الفتاة بحريتها حتى ولو وصلت الى قمتها!!

فهل يأتي يوم تزول فيه هذه النظرة ؟؟؟؟

فلسطين

● بقلم: رابعة احمد ابو الهيجاء ـ طرعان ●

فلسطين ارضنا المقدسة السليبة
فلسطين تربة العز الحبيبة
أبداً لن تبقى كالغريبة
سنواصل الكفاح والنضال
كي نلحق بالصهيونية الهزيمة
سنظل لك اوفياء
لا نهاب من العملاء
شعارنا الصمود والفداء
لا نخشى بطش المعتدين
سنسحق كل الغاصبين
نصد كل حيف واعتداء
وسنواصل الدفاع باستمرار
لمحو الظلم ومحو العار

العاقل والحكيم

● بقلم: مصطفى أبو ريا ـ سخنين ●

□ نسمع من أهلنا ان المثل لم يترك شيئاً الا وقاله. ولكي نشرح بعض المواقف نستعين كثيراً بامثالنا الشعبية. لان هذه الامثال لم يقلها الناس عبثاً، ولم تطلق اعتباطاً، فهي حصيلة تجربة الحياة حتى اصبحت حكماً ونصائح.

ان الانسان الذي لا يمكن ان يتعلم من تجربة غيره، والذي يتعلم من تجربته الشخصية فقط، هو الانسان العادي العاقل اما من يتعلم من تجربة غيره ويستفيد منها فهو أعقل وبدرجة ذكاء وتفكير اعلى من الانسان الاول ونسميه حكيماً والذي لا يتعلم حتى من تجربته الشخصية فهو دون الانسان العادي ذكاء وعقلا وذلك هو الغبي.

يقول الحديث «لا يلدغ المؤمن من جحر واحد مرتين» وهذا يعني انه يحدث ان يلدغ المؤمن من جحر واحد مرة واحدة فقط، وقد لا يلدغ بالمرة من اي جحر، وذلك اذا قدر ما بداخل الجحر قبل ان يمد يده. اما الذي يلدغ اكثر من مرة فقد لا يكون مؤمنا على الاقل.

هذه الصفات يمكن ان نطلقها على اشخاص او تنظيمات او احزاب اجتماعية وسياسية. ولكي نعطي هذه الدرجات علينا ان نضع هذه الاحزاب في امتحان او مشكلة معينة ونرى كيف تتصرف حيالها. ونحن في وطن وارض تعاني مشكلة دولية تسمى مشكلة الشرق الاوسط او القضية الفلسطينية وهي محك وامتحان جيد لجميع هذه الاحزاب لمعرفة مدى عقلانيتها.

نحن كفلسطينيين علينا ان نرى ما هو الحل الممكن لهذه القضية ونحدد الهدف، وننطلق من ظروف منطقتنا كقاعدة لتقرير استراتيجيتنا ووسيلتنا لتحقيق هذا الهدف. اظن ان كل فلسطيني يؤمن ان الهدف هو اقامة دولة فلسطينية مستقلة، ولذلك يجب ان نحدد الاستراتيجية لتحقيق هذا الهدف. والعاقل هو الذي يدرك الاشياء بعد ان يجربها على جلده، والحكيم هو الذي يستفيد من تجربة غيره. وتجربة غيرنا هي تجربة كل حركات التحرر الوطني في العالم، والامثلة عديدة من كوبا وتيكاراغوا في امريكا اللاتينية الى انغولا وزمبابوي في افريقيا، الى اليمن الدمقراطي وفيتنام في آسيا. هذه الحركات جميعها خاضت نضالات دموية وقاسية طويلة حتى حصلت على استقلالها، ورغم هذا لم نر أياً من هذه الحركات ارتبط بأمريكا او بدول غربية اخرى اذ انه لتناقض مفزع لان امريكا غير معنية ولا تريد النجاح لهذه الحركات لانه ضد مصالحها، ومصالحها هي نهب ثروات العالم الثالث وامريكا الى سوق لبضاعتها. ولننظر عبر التاريخ الحديث ونسأل هل هنالك اية حركة تحرر وطني الا وتعاونت مع المعسكر الاشتراكي. هذا المعسكر الذي له مصالحه في العالم الثالث وهي ان تسوده العدالة ويكون مجتمعاً اشتراكياً خالياً من الاستغلال. ومنها نظل العمال للتحرر فقد انتصرت جميع هذه الحركات دون استثناء.

فلنتعلم من تجربة غيرنا وعلى شعبنا العربي ان يعي حقيقة موقف امريكا ونواياها فإن لم نكن حكماء، وتعلم من تجربة غيرنا فلنكن عقلاء، ونتعلم من تجربتنا وقد كانت عندنا تجربة خاصة مع امريكا وهي اتفاقية كامب ديفيد. لقد لدغنا مرة واحدة من كامب ديفيد وكفى! لقد كانت لدغة قاسية، كانت نتيجتها حرب لبنان في حزيران ٨٢ والتي لم تنته حتى اليوم رغم ما كلفت الشعبين الفلسطيني واللبناني من ضحايا ودمار وويلات.

لقد كان الحزب والجبهة حكيمين حين حكما على زيارة السادات بأنها استسلامية ومضرة لمصلحة القضية منذ بدايتها، وقد حكم العقلاء بعدها ورفضوا كامب ديفيد. ولكن اليوم من يلهث وراء كامب ديفيد جديد او مبادرة جديدة او مشروع ضده فهو ليس حكيماً ولا عاقلاً ولا عقلانياً بل هو غبي. وهو غير مؤمن. لانه يلدغ بيده للجحر الذي لدغ منه في المرة السابقة. واليوم نحن شعب قد جرب الجحر الامريكي ولدغ منه. وان «المقروص يخاف من جرة الحبل» والمقروص يكون حذراً لذلك مطلوب منا نحن أبناء الشعب الفلسطيني في الداخل ان نتمسك بأرضنا وان نشير للطريق الصواب لحل القضية، وهو بضرورة الابتعاد عن الجحر الامريكي لانه «لا يأتي من الغرب ما يسر القلب». ولا يمكن ان تخدم امريكا القضية الفلسطينية وهي تعتبر اسرائيل قاعدة متقدمة لها ولا تفرط بها وتدافع عن كل اعمالها مهما تبلغ بشاعتها فان الفيتو الامريكي جاهز دائما لمصلحة اسرائيل. وكذلك تجربتنا معها في كامب ديفيد تجبرنا ان نبتعد عنها وعن حلولها مهما تزينها لنا اذ لا نفع فيها وانما مضرة فقط ولنكن عقلاء ـ على الاقل ـ عقلاء، ونتعلم من تجربتنا

الغزل المرّ

● بقلم: عماد هيبي ـ كابول ●

قبّلتك قبلة حرية
قبّل يا حبي قبّل
قبل مفتاح السجن
وقلب السجن
فلعل فؤادي يتحرر.
قالت قبلني
قبلني اكثر
فالقبلة ان كانت عوسج
الشوك في الارض تكثر...

xxxx

xxx

حرة وجهي لا تضحك
لا يضحك خجلي
قبلني واسمع من شفتي
(يا ذا اللحن الوطني)
فجيعتي المأساة العربية
وقوّ المجلة اضحى في الغرب
وانهارت مكة في الفن
تحت الظل النفطية
واحتار والشيخ ابن الشيخ
في اي بنوك يودعها
اموال النفط العربية...
ولتحصل حق الجود البدوي
في عيوم العرضه

كي يبدي تانسي جزدانا
يطعم في الثمن حارة جوعى
يلبس الفي عريان
في صحراء النفط، احترقت بدلتهم.
كالمسجد كل المسجد كان العرق
من الكدح ـ يزرب من جبهتهم
«والسيدة العلياء في «البيت»...»
تغرق في بحر البسمات الصفراوية
والزوج ـ سبحان الله ـ
سيد من رهب الضحكات الحلوة
في الافلام الامريكية
صرت اراها يا حبي
عبر الشاشات العصرية

xxxxx

xxxx

من خلّف ما مات ـ ما مات
لكن سليمان ولّى
والطير عجبا ما زال طيراً
يؤدي الحجة فرضا
ينهبه الهم من الهم ما شاء
الغاما اخرى للشرق
وشرط آخر لا ينسى
ان يبش عن فرج عربي
مات وقد ولد مع كامب الطين

حيث خشع الرئيس
قدام التاطع والأقزام
«باع الأمة العربية»
هذا زمني
هذا غضبي
هذا خجلي

xxxx

xxx

امنت يا حبي امنت
امنت برب الحرية
والرب شمس ابديه
تصنع بالكف الذائب في الكف
بالثورة ـ على الظلم ـ الكبرى
فابسم واضحك
أنشد واصرخ
حرّر قيدك
وابذل جهدك
اعزل وعدك...
قبل ثغري
واحضن امك
اعزف لحني ـ لحن الحب ولحن النور
وامسك كلمك ـ قلم الوحدة
وارسم نصرك..
كي يتبدل كل العالم
اظهر بجداد.

نعم حققنا المساواة!

● بقلم: عزات شراهنة ـ سخنين ●

● في عيد اول ايار السنة ١٩٥٨ قامت جماهيرنا في منطقة الناصرة بمظاهرة جبارة، من اجل لقمة العيش، من أجل المساواة، ومن اجل الغاء الحكم العسكري.

وكانت قيادة الحزب الشيوعي في مقدمة هذه المسيرة، وفي حينه قامت الشرطة بالاعتداء على اخوتنا المشتركين في المظاهرة..

بنضالنا الجماهيري تمكنا من الغاء الحكم العسكري، وما زلنا نصارع من اجل الحصول على لقمة العيش بكرامة وقامة مرفوعة. وعندما تهب جماهيرنا في مظاهرة او مسيرة احتجاجية ضد سياسة التمييز والعنصرية، نجد بعض المرتزقة والمأجورين يحاولون بث روح الرعب في نفوسنا، معولا، «الشيوعيون يريدون تخريب البلد» ويصيحون، عملنا ينقصنا اه ـ ويروحون غارقين في المقارنة بين هذا العهد «الزاهر» وبين عهد الانتداب!

صحيح ان الانتداب كان حكماً ظالماً مدمراً، ومن اجل ذلك كانت ثورة القسام، التي تبخترت عظامه قبل اكثر من سنة. في هذا الزمن «الزاهر» وبموافقة القيمين على الوقف الاسلامي!

عندنا كل شيء!! الشوارع الرحبة المخططة، اللافتات والارصفة والمدارس! نحن نعرف اين يتعلم ابناؤنا. انهم يتعلمون في الملاجئ، حيث يقسم الملجأ الواحد الى صفين اسوة بجيراننا المستوطنين «البيض» الذين لا يطيقون الحر ولا البرد، ولذلك يزودون مدارسهم بأجهزة تكييف الهواء!

لا ينقصنا شيء!!

عندنا فعلاً مدرسة جميلة، اصطف طلابها في السنة الماضية كي يستقبلوا رئيس الدولة، ملوحين بأعلام الدولة، اصطفوا على طول الشارع المؤدي اليها، ذلك الشارع الذي يتسع لسيارة واحدة فقط! واسفنا لان رئيس الدولة لم ير تلك الغرف المستأجرة بجانب المدرسة، التي يتعلم فيها اولئك الاطفال الملوحون بالأعلام!

لا ينقصنا شيء!!

لان مساحة الغرفة تتراوح بين ١٢ ـ ١٦ متر مربع، ويجلس كل اربعة اطفال على مقعد واحد، بحيث لا تتمكن المعلمة من الوصول الى جميع التلاميذ ناهيك عن انعدام امكانية استعمال الالعاب!

والمسؤولون غائبون.

وفي آخر السنة تفاجئهم امتحانات فهم المقروء! اين هو هذا المقروء حتى يفهموه!!

في مثل هذه الغرف لا حاجة لاطفالنا بالمراحيض. فهم «يعملونها» في ملابسهم وبذلك يوفرون الوقت ولا يضيعونه في الذهاب والاياب!

حققنا المساواة!!

في تقسيم الاراضي يأخذون ارضنا ويعطونها لجيراننا في المستوطنات. نزرع الزيتون فيقتلعونه، وتعترف الدوائر الحكومية بذلك.

وتتأسف وتقول «انها غلطة». ويثبت بالدليل القاطع، وفي اليوم التالي للتأسف، حيث تأتي المجنزرات وتدوس وتقلع وتخرب ما زرع في ارضنا، ويظهر ان الغلطة التي تصدرها هي انهم ابقوا بعض المزروعات بدون إتلاف! وان اصحاب الارض تأخروا من كشف الجناة الذين لم يحتاطوا للأمر جيداً!

ولذلك يطلبون منا عدم التظاهر والاحتجاج الجماعي، وبالكف عن هذه السخافات! لماذا ؟ لانهم سيعوضون علينا ثمن الاشتال! لماذا لا يطلبون عندما تمر خطوط المياه في قلب اراضينا وتتجاوزها لتصل الى ارضهم لتروها وتترك ارضنا وناسنا عطاشا!

حققنا المساواة!

وهي مساواة تامة، فنحن في قرانا العربية ندفع ضرائب الدور تماما مثل أهل حيفا وتل ابيب، لكنها هناك تعود على المواطن شوارع معبدة وغرف تدريس جيدة ونوافير ماء، وانارة تبهر النظر، وحدائق غناء، ولنا الحق ان نتمتع بها اذا ما سافرنا الى المدن!

لا ينقصنا شيء!

المجاري ستنفذ، وستروى الاراضي منها، والملاعب سوف تقام، وسوف يعبد الشارع الرئيسي وسوف تكون أرصفة وسوف وسوف...

فما الداعي الى المظاهرات والمسيرات...

لا حاجة لها ولم تكن لا في السنة ١٩٥٨ ولا في السنة ١٩٧٦، ولن تكون لها حاجة في المستقبل ايضاً، فقد حققت المساواة!!

من هي الأم

● بقلم: فطين جورج شداد ـ البقيعة ●

□ في القريب سيكون الاحتفال بعيد الام وسيكون يوماً للحب والحنان، فهي (الأم) مصدر الحنان والخير والعطاء، الواهبة بدون حساب!

الام يظل لا يعطي عن نفسه، هي ايمان صامد امام الصعوبات لا يتزعزع، هي كفاح وفداء، هي الحكمة والفهم وبالحكمة يبنى البيت وبالفهم يثبت.

وليس واجب اكرام الام مجرد كلمات تقال، فاليك ايتها الام ترفع اسمى التحيات العطرة مهنئين، ونردد مع الكاتب الفرنسي: «ايها الابناء لتغمروا بحنان امهاتكم ومن اجله فهن اسمى ما عندكم من الهبات، لانكم لن تجدوا حبا أعظم من حبهن ولا عاطفة اكبر وأسمى من عاطفتهن».

ولكل ام اقول: عيداً سعيداً!

بالدور يا حبيبي بالدور

● بقلم: عاهد خطيب ـ دير حنا ●

□ قد يعمل العامل اياماً وشهوراً بل سنين طويلة دون ملل او كلل، ولكن حين ينتظر في مكتب البريد لارسال رسالة، او لشراء قرص معدني خاص بتلفون الاتصال والمواصلات عدة مرات، او اذا دخل الى المصرف ليقبض راتبه او ليدفع فاتورة فإنه يشتم البنوك مرات اخرى ـ اضف الى ذلك ـ اذا حدث وزار عيادة صندوق المرضى... اي ان العامل يفضل العمل في الورشة ليوم كامل عن ان ينتظر ساعة واحدة، الا انه حيث لا حيلة له فقد تعود على هذه الظاهرة، ظاهرة الانتظار في المؤسسات، ولكنه لم يعتد بعد ان يصطف في مكتب ضريبة الدخل لانه عامل منظم لا علاقة له بمكتب الضريبة.

كان ذلك حين رأيت مجموعة من العمال والفنيين مصطفين باعدادهم الكثيرة امام احد ابواب مكاتب الضريبة، فسألتهم عن السبب، فاجابوا ضاحكين:

«يحق للاجيرين استرجاع نسبة معينة ـ بعض الشيكلات ـ من هذا المكتب». فسألت مستغرباً: هل يحق ذلك لكل الاجيرين! فقالوا نعم!

وكيف يتم ذلك!

فاخرج احد الواقفين مستنداته. فاذا بها «ورقة بول» (الماس احمد) لكريات عرايهم عن شهر تشرين الاول. وأضاف مفسراً: واحضير هذه الورقة وادخله.

فتشت في جيبي فوجدت الورقة المطلوبة وانتظرت كغيري متسائلاً: كيف عرف الاجيرون أنه يحق لهم استرجاع نقودهم على الرغم من ان الدوائر المسؤولة لم تعلن ذلك، وما هو السبب في اخفاء ذلك وهل المسألة دان تتعلق بصحابك عليك وان غفلت راحت عليك!

وماذا مع العمال الذين اضاعوا مستنداتهم كيف يمكن ان يحصلوا على نقودهم وماذا مع العمال الذين فصلوا من اعمالهم ـ وما اكثرهم ـ من اين سيسترجعون نقودهم واخيراً الم يكن باستطاعة المؤسسات المحترمة اعلام اصحاب العمل لترتيب الاسترجاع وبهذا يوفرون على العامل عناء السفر والانتظار، وربما يوفرون بذلك قناني حبر ضخمة واوراقا فائضة. الامر الذي يلائم وسياسة التقليصات!!

يا عمال العالم اتحدوا
الاتحاد
جريدة يومية

أبو الشمقمق يقول !!

يا عيب الشوم !

يا حيف على رئيس اكبر دولة عربية، مصر، الذي لم يزده صد الولايات المتحدة الا استذلالا حتى هتف، في التلفزيون الامريكي، مهيناً الفلسطينيين وقيادتهم : «منظمة التحرير الفلسطينية هي بشر، بنو آدم. اعطوهم حقوقهم حتى يعرفوا انهم بشر بنو آدم ! اجلبوهم الى صفكم ! اعملوا على حل قضاياهم» !

يا حيف عليه حين تمادى في هذه الحقارة الذاتية حين لم يكتف السادة الامريكان باستجداءاته فطلبوا منه ان يقدم لهم ضمانات على ان منظمة التحرير الفلسطينية اصبحت «ولداً صالحاً» فأجاب : «لا استطيع ان احدثكم عن ضمانات الآن، ولكن يوجد، الآن، عنصر جديد، وهو الاتفاق الاردني - الفلسطيني» !! (جروزليم بوست، الجمعة ١٥ الجاري).

فمفهوم كلامه هو، ويا للهول : أنتم، يا امريكا ويا اسرائيل، البشر والبنو آدم والمسالمون والاولاد الطيبون، انتم «الملائكة»، انتم «الآلهة». اما «هؤلاء» الفلسطينيون فهم «قطاعو الطرق»، «الوحوش». ولا استطيع - انا مبارك - ان اقدم اليكم ضمانات على انهم اصبحوا، منذ الآن، بشراً وبني آدم. ولكنني اتوسم الخير في الاتفاق الاردني - الفلسطيني وفي انه، لأول مرة، سار بالفلسطينيين في الطريق الذي سينقلهم من كونهم «وحوشاً» الى كونهم بني آدم.. «اعطوهم حقوقهم حتى يعرفوا انهم بشر بنو آدم». اي، يا أبا عمار ويا أبا جهاد ويا ابا اياد ويا أبا اللطف ويا ابا مازن ويا ابا الاديب، انتم - حتى الآن - لا تعرفون انكم بشر، بنو آدم، ومبارك يرجو من ريغن ومن صهيونيي الولايات المتحدة، من هؤلاء «الملائكة»، «الآلهة»، ان ينعموا عليكم بمجرد الشعور بأنكم لستم «وحوشاً» بل بشر، بنو آدم..

يا عيب الشوم، يا عيب الشوم !!

(ابو الشمقمق)

كلمات متقاطعة

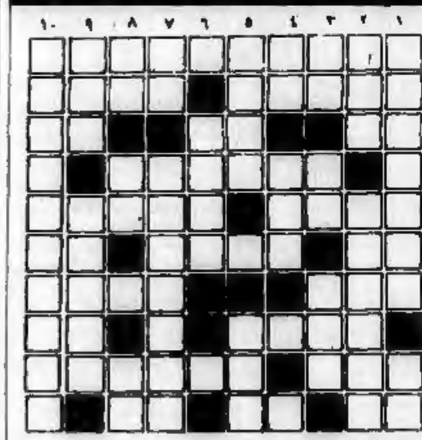

●○ اعداد : سميرة مصطفى عسلي - ام الفحم ○●

الكلمات الافقية :

١) زاوية في صحيفة «الاتحاد» يحبها الكثيرون.
٢) صحيفة تصدر في المناطق المحتلة (غير معرفة) - دولة اوروبية (غير معرفة).
٣) قادم - للنهي - تشاهد (مجزومة).
٤) يسبق الرعد + الاسم الثاني لقرية جليلية.
٥) من الحيوانات + حرف - وطيد + حرف.
٦) فاصل - مضرب - قلب (معكوسة).
٧) البقر الوحشي - انقاذ.
٨) طريقي - اوثق.
٩) عكس عرب - بالفاء (معكوسة).
١٠) سلي - خصم - من الازهار.

الكلمات العمودية :

١) ام القرى في بلادنا - بين اثنين.
٢) دار - من الطيور + خاسق.
٣) للنفي ولو - حيوان قطبي (معكوسة) - ديوان لسميح القاسم.
٤) متمائلان - غزال.
٥) من الطيور - يهتم.
٦) من الالوان.
٧) حرف جر - قطر + من الفصول.
٨) ابيض - للسؤال - سلم.
٩) معمر - نبأ.
١٠) زورق + تحتاجه وقت الضيق.

●○ حل لغز العدد الماضي ○●

الكلمات الافقية :

١) عاشق - كتاب.
٢) اسد - ليبيا.
٣) غينيا - ربيع.
٤) ور - وجد.
٥) جسر - اثل.
٦) يقلع
٧) جيب - مطرب.
٨) مرن - صنعا.
٩) لندن - قرن.

الكلمات العمودية :

١) عالمون - جل.
٢) اسود - برك.
٣) [illegible]
٤) [illegible]
٥) لا + بر + لم
٦) كي - علم
٧) ابر - نقل.
٨) الهان - ومن.
٩) باع - لبنان.

الساهر !

□ دخلت احدى العجائز على السلطان سليمان القانوني، تشكو اليه جنوده الذين سرقوا مواشيها بينما كانت نائمة.

فقال لها السلطان : كان عليك ان تسهري على مواشيك لا ان تنامي.

فاجابته : ظننتك انت الساهر يا سيدي فنمت.

الاتحاد

المحرر المسؤول : توفيق طوبي

●

مكاتب التحرير والادارة :
شارع الحريري ٩، حيفا
هاتف ٥١١٢٩٦/٧ - ٠٤

عنوان المراسلات :
ص.ب ١٠٤ حيفا - ٣١٠٠٠

المطابع :
شارع الوادي ٤٣، حيفا هاتف
٦٧١٤٥٧ - ٠٤

فلاديمير كونكين بطل فيلم «والفولاذ سقيناه» :

اصعب شيء على الممثل ان يؤدي نمطاً واحداً

□ ان الممثل فلاديمير كونكين معروف للمشاهدين من خلال الادوار التي قام بها في افلام «لا يمكن تغيير مكان اللقاء» و«مغامرات توم سوير» و«الاباء والبنون» وغيرها. وكان اول دور قام به هو باقل كورتشاغين بطل رواية نيكولاي اوستروفسكي «والفولاذ سقيناه». ومن هنا بدأ حديثنا مع الفنان.

- كان باقل كورتشاغين لسنوات طويلة ولا يزال رمز الاخلاص للمثل ورمز عزيمة وشجاعة الجيل الاول من اعضاء الكومسومول. وقد صدرت الرواية بعدة طبعات كما عرضت على الشاشة اذ ان لكل زمن معشوقه. ومع ذلك كان النجاح حليف الفيلم الذي تم تصويره مؤخرا في عدة حلقات والذي مثلت انت فيه.

- ان هذه المهمة معقدة حقا. اذ ان باقل كورتشاغين شخص اسطوري فمن جهة لم يكن لنا الحق في الابتعاد عن اسطوريته. ومن ناحية اخرى لم نكن نرغب في تصوير ميلودراما سياسية. لقد اردنا ان نعكس في الفيلم تلك «الايام المتوترة» عندما كان الناس لا يبخلون بجهد في سبيل ان تنفض البلاد عن الخراب والجوع ومن الطبيعي انه كان آنذاك من يقول انني لا ارغب في التضحية بصحتي مقابل قصاصة الورق التي تسمى بطاقة الكومسومول. ولكننا بذلنا ما في وسعنا لنبرهن على ان المثل لا يسيره من يقف في الظل بل امثال كورتشاغين واعتقد بان اهم سمة فيه هي نفسيته الطاهرة. (لقد ترجمت هذه الرواية التي تعتبر من عيون الادب السوفييتي الى مختلف لغات العالم بما فيها اللغة العربية، وتباع حاليا في المكتبة الشعبية في الناصرة)

- لقد تخرجت من معهد ساراتوف للتمثيل في العام ١٩٧٣، ولم يسبق لك انذاك ان شاركت في اي فيلم سينمائي. فكيف منحت الثقة للقيام بدور باقل ؟

- لم يدر في خلدي مطلقا ان يعهد الي القيام بدور باقل. فانا اسند رفيق البطل. وقد كلفت بالقيام بدور آخر في البداية. وبعد مضي شهرين على بداية تصوير الفيلم قرر المخرج والمجلس الفني اعادة توزيع الادوار الرئيسية. وقد استقبل الجميع نبأ اختياري للقيام بدور باقل بالضحك وخاصة انني اشارك في فرديل او ما شابه. الا ان اللقطات التجريبية مرت بنجاح، بل واصبحت جزءا من الفيلم.

- هل اصبحت بعد هذا النجاح تتوقع اختيارك لاداء ادوار مشابهة لشخصية باقل كورتشاغين ؟

- لا يوجد في البلاد اي استوديو لم يتقدم لي بمثل هذا العرض. بيد انني اريد دوما الابتعاد عن النمط الذي اؤديه خاصة اذا كنت قد نجحت في ذلك انني اريد نمطا آخر.

- لقد شاهدناك على الشاشة وانت تقوم بدور اركادي في فيلم عن رواية تورغينيف «الاباء والبنون» ودور سالتا في فيلم مقتبس عن رواية غونتشاروف «قصة اعتيادية» اي ابطال الادب الروسي الكلاسيكي من القرن التاسع عشر، والشبان في دور معاصر في فيلم «انشودة العاشقين» وفي «الفرزاق» عن قصة تولستوي فهل هناك متطلبات اخرى للمشاهدين في اعمالك الاخيرة في السينما ؟

- لقد انتهى مؤخرا تصوير فيلم «باغراتيون» حيث مثلت بدور الامير مينشيكوف باور باغراتيون. ولا استطيع القول بان الدور كان كبيرا وغير اعتيادي. بيد ان التاريخ كان يحظى باهتمامي منذ الصغر، حتى انني كنت استعد للانتساب الى كلية التاريخ. وانا اهوى المشاركة في الافلام التاريخية.

- يعرفك الجمهور كممثل سينمائي. فما هو موقفك ازاء المسرح ؟

- ان السينما رائعة حقا. ولكن لا يمكن الابتعاد عن المسرح. فقد عملت مدة خمس سنوات في استوديو دوفجنكو السينمائي في كييف.

- من المعروف ان المسرحيات والتصوير والتمرينات، تشغل الجزء الاكبر من حياة الممثل. فهل توجد لديك اوقات فراغ ؟

- اذا كان الممثل يدعي بانه مشغول بحيث لا يجد وقتا للراحة فهذا حسب اعتقادي نوع من المبالغة. انني اعشق الادب الروسي الكلاسيكي واطالعه منذ الصغر.

- اعلم ان لك هواية اخرى، وهي كتابة القصص القصيرة. فلماذا ينصب اهتمامك على الطفولة ؟

- السبب في ذلك هو ان كل انسان كان طفلا فالطفولة بمثابة اللقاح الذي يستخدم للوقاية مما قد يحدث في المستقبل. والحياة ليست سلسلة من الاعياد لذا لا تفارق الناس الطيبة الموجودة اصلا في نفوسهم على الفن ان يخلق الثقة وعدم الاستكانة حتى في اسوأ الحالات، بل ينبغي النضال دوما. وان تبقى الكلمة سلاحا حربيا.

● سفيتلانا غالايفا ●

(عن «انباء موسكو» ١٩٨٥/٢/١٠)

في الحرب العالمية الثانية

الصهيونية والاتحاد السوفييتي

● تتابع الاوساط المعنية في فلسطين اخبار الاتحاد السوفييتي. وقد بان لهذه الاوساط ان الاتحاد السوفييتي لا يوافق على الصهيونية ابدا وان يهود الاتحاد السوفييتي يرفضون الانضواء تحت لواء الحركة الصهيونية الاحتلالية. وقد يكون من المفيد ان ننقل الى قرائنا الكرام، الانباء التالية التي استقيناها من الصحف الصهيونية نفسها حول هذا الموضوع الهام :

● جاء في برقية لجريدة داقار من استنبول، ان الاوساط الصهيونية في رومانيا استاءت من قرار اصدرته السلطات السوفييتية المحررة اذ طلبت من الحكومة الرومانية ان تأمر في الحال اليهود الذين من سكان المناطق السوفييتية بالعودة الى اوطانهم، ولا تسمح لهم بالهجرة الى غير هذه الاوطان ابدا. وقد شمل هذا القرار عدة الاف من الاطفال اليهود استعدت الوكالة اليهودية لنقلهم الى فلسطين، ثم احبط الاتحاد السوفييتي مساعيها.

● وحول هذا الموضوع كتبت «هشكيفه» الجريدة الصهيونية في فلسطين مقالا افتتاحيا طويلا تتهجم فيه على الاتحاد السوفييتي، جاء فيه بان الاتحاد السوفييتي في طلبه هذا من الحكومة الرومانية، يعتبر هؤلاء اليهود من رعاياه، ولذلك يظن انه يستطيع التصرف بهم كما يشاء. ولكننا لا يمكن ان نسجل هذه المظلمة ونسكت عليها، ان لاخواننا الباقين في رومانيا تربطهم بفلسطين روابط متينة فهي وطنهم القومي وعلينا ان نتدخل في هذه القضية حالا، ثم تناشد هذه الجريدة الصهيونية، جميع المؤسسات والاحزاب الصهيونية في فلسطين وفي خارجها للتدخل السريع ومنع الاتحاد السوفييتي من تنفيذ قراره. و «هشكيفه» هذه، في عدد اخر من اعدادها، كتبت مقالا طويلا عنوانه «روسيا والصهيونية» انتقدت فيه تصريح بن غوريون الاخير، الذي جاء فيه ان الاتحاد السوفييتي يوافق على انشاء وطن قومي لليهود في فلسطين اذا وافقت بريطانيا وامريكا على ذلك. وتقول هذه الجريدة ان الحقائق جميعها تدل على خطأ ما جاء في تصريح بن غوريون، فان سياسة الاتحاد السوفييتي تجاه الصهيونية لم تتغير ابدا فما زالت سياسة عداء وانتقام وان الاحزاب الشيوعية في جميع انحاء العالم لا توافق على بناء الوطن القومي في فلسطين، وتظهر عداءها الشديد للصهيونية. هذه الحقائق ولا ريب تلقي ضوءا ساطعا على حقيقة موقف الاتحاد السوفييتي من الصهيونية هذا الموقف، على ما اعتقد لم يعد خافيا على احد. (اسبوعيات «الاتحاد»، «الاتحاد» العدد التاسع والعشرون - السنة الاولى الاحد ٢٦ تشرين الثاني ١٩٤٤)

[illegible]

مذكرات جرذ

الخنزير خلف القانص

الذئب وقد أصابته سية القوس فقتله

قال الضيف : نزلت مرة على رجل بمكان كذا فتعشينا ثم فرش لي، وانقلب الرجل على فراشه. فسمعته يقول في آخر الليل لامرأته : اني أريد أن أدعو غداً رهطاً ليأكلوا عندنا، فاصنعي لهم طعاماً. فقالت المرأة : كيف تدعو الناس الى طعامك ! وليس في بيتك فضل عن عيالك، وأنت رجل لا تبقي شيئاً ولا تدخره. قال الرجل : لا تندمي على شيء أطعمناه وأنفقناه. فإن الجمع والادخار ربما كانت عاقبته كعاقبة الذئب. قالت المرأة : وكيف كان ذلك !!

قال الرجل : زعموا انه خرج ذات يوم رجل قانص[1] ومعه قوسه ونشابه[2]. فلم يجاوز غير بعيد حتى رمى ظبياً[3]. فحمله ورجع طالباً منزله. فاعترضه خنزير بري، فرماه بنشابة نفذت منه. فأدركه الخنزير، وضربه بأنيابه ضربة أطارت من يده القوس، ووقعا ميتين. فأتى عليهم ذئب، فقال : هذا الرجل والظبي والخنزير يكفيني أكلهم مدة. ولكن أبدأ بهذا الوتر فآكله، فيكون قوت يومي. فعالج الوتر حتى قطعه. فلما انقطع طارت سية القوس[4]، فضربت حلقه فمات. وإنما ضربت لك هذا المثل لتعلمي أن الجمع والادخار وخيم العاقبة. فقالت المرأة : نعم ما[5] قلت. وعندنا من الارز والسمسم ما يكفي ستة نفر[6] أو سبعة. فأنا غادية[7] على اصطناع الطعام، فادع من أحببت. وأخذت المرأة حين أصبحت سمسماً فقشرته وبسطته في الشمس ليجف. وقالت لغلام لهم : اطرد عنه الطير والكلاب. وتفرغت المرأة لصنعها، وتغافل الغلام عن السمسم فجاء كلب فعاث فيه[8] فاستقذرته المرأة، وكرهت أن تصنع منه طعاماً ما. فذهبت به الى السوق، فأخذت به طالحة سمسماً غير مقشور مثلاً بمثل، وأنا واقف في السوق. فقال رجل : لأمر ما باعت هذه المرأة سمسماً مقشوراً بغير مقشور.

١ - صائد
٢ - النشاب بالضم : السهام وهو جمع نشابة
٣ - الظبي : الغزال وجمعه أظب وظباء والظباء مختلفة الالوان وهي أصناف : صنف يقال له الآرام : وهي ظباء خالصة البياض ومساكنها الرمال، ويقال انها ضأن الظباء لانها أكثر لحوماً وشحوماً. وصنف يسمى العفر وألوانه الحمرة وهي قصار الاعناق وأقل الظباء عدواً تألف المواضع المرتفعة من الارض والاماكن الصلبة. وصنف يسمى الأدم طوال الاعناق وبيض البطون
٤ - سية القوس بكسر ففتح : ما عطف من طرفيها
٥ - ما : فاعل نعم على الصحيح
٦ - النفر : من ثلاثة الى عشرة وقيل الى سبعة ولا يقال نفر فيما زاد على العشر ولذلك صح أن يقال ثلاثة نفر وثلاثة أنفار.
٧ - مبكرة
٨ - أفسده

(يتبع غداً)

(عن كتاب كليلة ودمنة)

كان في بلاد العرب ملك يدعى...

□ «كان في بلاد العرب ملك يدعى...» - بهذه الكلمات يستهل الشاعر الجورجي شوتا روستافيلي ملحمته الخالدة «الفارس في اهاب النمر» وهي الملحمة التي رأت النور في القرن الثاني عشر، وقد ترجمت الملحمة الى العربية، وصدرت في دمشق. وكان الناشر، المواطن السوري ليفون ساغارادزه، قد زار الاتحاد السوفييتي، واهدى نسخاً من الترجمة الى معهد غيورغي تسيريتيلي للاستشراق بمدينة تبليسي.

وقد اجرى معه مراسلنا الحديث التالي :

- بدأ العمل بترجمة الملحمة قبل حوالي ست سنوات. وقد قام بالترجمة نزار خليل (سورية). ولم يكن قد اعتمد في الترجمة على الاصل الجورجي، بل على التراجم الانكليزية والفرنسية والروسية. وعندما صارت المسودة جاهزة، جئنا الى العاصمة الجورجية تبليسي، وتدارسنا الترجمة طويلاً مع اخصائيي معهد الاستشراق من نقاد ومستعربين، وادخلنا عليها التعديلات والتنقيحات اللازمة. وفي كانون الاول من العام الفائت صدرت الآلاف الثلاثة الاولى من نسخ الملحمة باللغة العربية.

واردف ليفون ساغارادزه القول :

- ولا بد بهذه المناسبة من التنويه بالمساعدة الكبيرة، التي اسداها لنا العاملون في المركز الثقافي السوفييتي بدمشق. وقد نظم في المركز مؤتمر صحفي، تعرف فيه الحاضرون على ملحمة الشاعر الجورجي الخالد.

وبعد صدور الملحمة نشرت تعليقات ايجابية عديدة عليه في الجرائد السورية «تشرين» و«البعث» وكذلك في عدد من المجلات اللبنانية والفلسطينية، كما بث التلفزيون السوري مقاطع من الملحمة.

وصارت اشعار روستافيلي تتناول هواة التاريخ والادب في بلدان الشرق العربي.

ان صدور الملحمة باللغة العربية حدث بالغ الاهمية، يتعاظم شأنه عاماً بعد عام، وذلك لقيمة ابداع روستافيلي ككل.

فلا نجد في الادب العالمي في القرن الثاني عشر ما يضاهي ملحمة روستافيلي، ليس فقط من حيث عمقها بل ومن حيث اسلوبها الاخاذ، من حيث نظرتها الى العالم والانسان. ان ابطالها من مختلف الشعوب، وتدور احداثها في مناطق جغرافية واسعة وقد افلح الشاعر، من خلال لغته الفنية، في رسم نماذج للمناضلين في سبيل العدالة والخير والسعادة. ان قصيدة روستافيلي مفعمة بالنزعة الانسانية، بمشاعر المحبة والاخوة والصداقة، وبعيدة كل البعد عن العصبية القومية الضيقة.

وفي الختام قال الناشر :

ويأتي صدور هذا الكتاب باللغة العربية دليلاً على تطور العلاقات بين الادباء والمترجمين في البلدان العربية والاتحاد السوفييتي.

● الكسندر موراشكين ●

(عن «انباء موسكو» ١٩٨٥/٢/٢٤)

ادارة سينما «الناصرة»
تعلن عن فيلم الاسبوع :
الفيلم العربي الكبير
«حتى لا يطير الدخان»
بطولة : عادل امام وسهير رمزي
وذلك ابتداء من اليوم الاثنين ٨٥/٣/١٨ ولمدة اسبوع
اوقات العرض : الساعة ٤ ب.ظ. و ٧:٣٠ مساء

يا ظلام السجن

يا ظلام السجن خيم … اننا نهوى الظلاما
ليس بعد الليل الا … فجر مجد يتسامى
ايه يا دار الفخار … يا مقر المخلصينا
قد هبطناك شبابا … لا يهابون المنونا
وتعاهدنا جميعا … يوم اقسمنا اليمينا
لن نخون العهد يوما … واتخذنا الصدق دينا
ايها الحراس رفقا … واسمعوا منا الكلاما
متعونا بهواء … منعه كان حراما
لست والله نسيا … ما تقاسيه بلادي
فاشهدن يا نجم اني … ذو وفاء ووداد
يا رنين القيد زدني … نغمة تشجي فؤادي
ان في صوتك معنى … للاسى والاضطهاد

□ نحن الشباب لنا الغد ومجده المخلد نحن الشباب □

□ اطلقوا سراح الطلاب المعتقلين فورا □

□ جانب من المظاهرة الطلابية الجبارة التي جرت في حيفا، يوم الخميس الماضي، ورفع خلالها الطلاب شعارات معنا بالقوة» و «اوقفوا خطر الفاشية» و «لا للفاشية» وغيرها من الشعارات الكفاحية □

□ الطالبة بالغاء قرار الابعاد عن الدارسة بحق الطالبين امير مخول وجعفر فرح من جامعة حيفا □

□ ماذا المحاضر !؟ □

□□ مقرات القمع البوليسي نحو الجامعة !؟ □

(صور خاصة بـ «الاتحاد» - تصوير علي نصار)

الاتحاد

يا عمال العالم اتحدوا!

جريدة يومية

● الثلاثاء ١٩ آذار ١٩٨٥، الموافق ٢٦ جمادى الثاني ١٤٠٥ هـ ● العدد ٤١/٢٦٢ ● ٦ صفحات ● الثمن: ٢٥٠ شيكل

"אל-אתיחאד" AL-ITTIHAD

Vol. 262/41 – 19.3.1985 – Price: 250 Shekel

لقاء حسين ومبارك وصدام. ايران : الهدف بغداد !

● آلاف القتلى والجرحى والاسرى في صفوف العراقيين والايرانيين ● القوات الايرانية تحتل اراض عراقية بعمق ٣٥ كيلومتراً ● صاروخ يصيب اجتماعا حاشداً في بغداد ●

● حيفا – لمحرر «الاتحاد» السياسي – فيما تؤكد البيانات العسكرية، الايرانية والعراقية، سقوط الاف القتلى والجرحى والاسرى في صفوف قوات الطرفين، التي تخوض معارك عنيفة في منطقة مستنقعات الهويزة في الاراضي العراقية منذ ستة ايام، وفيما تواصل طائرات ومدفعية وصواريخ الطرفين توجيه ضرباتها الى مدن الطرف الخصم، بما فيها العاصمتان طهران وبغداد، وصل الى بغداد، امس وبصورة مفاجئة، الرئيس المصري حسني مبارك وملك الاردن، حسين، حيث استقبلهما في المطار الرئيس العراقي، صدام حسين التكريتي.

● الهدف بغداد ●

يستدل من البيانات العسكرية والصحف الصادرة في ايران والعراق انه على الرغم من التناقضات بين بيانات الطرفين المتحاربين، فقد استمرت المعارك في منطقة الهويزة (وتمتد على مساحة ١٢٠٠ كيلو متر مربع بين الهويزة وبين ضفة نهر دجلة الشرقية) بين مئات الآلاف الجنود من الطرفين، اضافة الى الاف الجرحى والاسرى. ويستدل ايضا ان القوات الايرانية تمكنت من دخول الاراضي العراقية بعمق ٣٠ – ٣٥ كيلو مترا، مستهدفة السيطرة

● البقية على ص ٢ ع ١ ●

الاوساط السياسية والعسكرية الاسرائيلية :

اجماع على تكريس احتلال جزء من لبنان ومواصلة ضربه في الأعماق

● حيفا – لمحرر «الاتحاد» السياسي – تجمع الاوساط الحاكمة في البلاد، السياسية والعسكرية على حد سواء، على تكريس احتلال جزء من الاراضي اللبنانية واستباحتها، اما عن طريق «الحزام الامني» بعرض ٣٠ – ٤٠ كيلومترا أو عن طريق الاحتفاظ بجيش العميل لحد في مثل هذه المنطقة، مع الاحتفاظ بحرية دخول العمق اللبناني، بدون حدود تقصيري، جوا وبرا وبحرا اذا دعت الحاجة الى ذلك.

● تصريحات بيرس ●

وفي هذا الصدد اعلن رئيس الحكومة، شمعون بيرس، في حديث بثته شبكة «سي.بي.اس» التلفزيونية امس الاول، أن الحكومة قررت سحب معظم الجنود الاسرائيليين (ليس جميعهم) من الاراضي اللبنانية بوتائر أسرع مما تقرر في خطة «الانسحاب على مراحل» وان الانسحاب سيستغرق، حسب تقديره، ٨ – ١٠ أسابيع.

ونقلت المصادر المطلعة الاسرائيلية امس «هارتس»، امس) نبأ مفاده أن بيرس ووزير «الامن» يتسحاق رابين، يميلان الى عدم تحديد العميل اللبناني الذي يخطط الجيش الاسرائيلي ان يقوم باعمال عدوانية في نطاقه بحجة ان مدى

● البقية على ص ٢ ع ٣ ●

ست عمليات مقاومة ضد «تصاهل» وجيش لحد

● جنوب لبنان – الوكالات – نفذ رجال المقاومة الوطنية اللبنانية، امس الاثنين (٣/١٨)، ست عمليات مقاومة ضد قوات جيش الاحتلال الاسرائيلي وعملائه. فهاجموا ثلاثة مواقع لجيش العميل لحد احدها في جرجوع واشتبكوا مع القوات الاسرائيلية التي هرعت الى المكان.

وقام رجال المقاومة كذلك، بتفجير عبوة ناسفة لدى مرور دورية اسرائيلية على طريق الشهابية وشوهدت سيارات الاسعاف تقوم باخلاء المصابين. وبعد مرور ساعة هاجموا موقعا اسرائيليا بالقرب من كفار جوز، موقعين في صفوف افراده عدداً من الاصابات – حسب ما ذكرت المصادر اللبنانية.

وكان رجال المقاومة قد نسفوا، ليلة الاحد، مبنى وحدة الاتصال التابعة للجيش الاسرائيلي في النبطية وذلك للمرة السابعة والعشرين خلال الاسابيع القليلة الماضية.

الغزاة في «جهنم»

● دورية راجلة اسرائيلية على نهر القاسمية، حيث قتل قبل أيام جنديان اسرائيليان.

(الصورة من «وطن فدا»)

كرامي : اسرائيل المستفيدة من تمرد جعجع والهدف تقويض وحدة لبنان وتمزيقه

● برافدا: لا يمكن الفصل بين أحداث بيروت الشرقية وتحركات الاسطول الامريكي ● دمشق تتضامن مع الشرعية في لبنان وتنفي اية اتصالات مع المنشقين

● بيروت – الوكالات والاذاعات – يسود جو من التوتر والحذر الشطر الشرقي من بيروت وجبيل وكسروان والمتن الشمالي بعد ان شهدت هذه المناطق، ظهر أمس، اشتباكات عنيفة بين جماعة جعجع المنشقة والكتائب استخدمت خلالها الدبابات والملالات وقذائف «الار.بي.جي». كما ظهرت حواجز ووقعت عمليات خطف في جميع مناطق الصراع.

وجاء من بيروت ان جماعة جعجع – حركة التمرد عن حزب الكتائب – تحاول توسيع دائرة هيمنتها ونفوذها وانها افتعلت اشتباكات في حلة القيادة الوسطى والقلالية في صيدا. ولم تتوفر تفاصيل حول الخسائر بالارواح الا ان المعلومات أكدت تدمير المركز الرئيسي لجماعة جعجع هناك.

واشارت المعلومات الى ان الحشود السورية مستمرة على جسر المدفون (شمال العاصمة) وفي البترون. وسط هذه التطورات دعا رشيد كرامي، رئيس وزراء لبنان، الى عقد جلسة استثنائية لمجلس الوزراء اليوم (الثلاثاء).

وأكد كرامي في تعليقه الاول على أحداث بيروت الشرقية أنه تجري محاولة تنفيذ افكار ومشاريع قديمة ومتجددة يراد منها اعادة لبنان الى السنوات العجاف التي عاشها في الوقت الذي خرج فيه من النفق المزمن الى الاجواء النقية والى الآمال العريضة في تحقيق الاتفاق ورفع الكابوس عن صدر الشعب.

وأكد كرامي، ايضا، ان حركة التمرد تعمل، تحت شعار تدعيم كيان لبنان، على تقويض هذا البلد وتوزيعه حصصا بين الطوائف. هذا في الوقت الذي تعلن فيه اسرائيل ليل نهار، عن رغبتها في الانسحاب والهرب من الاتون او المستنقع، كما يسمونه.

وتساءل كرامي «كيف تريدون ان نصدق بان اسرائيل ليست المستفيدة الوحيدة من كل ما يجري حاليا في لبنان» ؟!

وأكد عبد الرؤوف الكسم، رئيس الوزراء السوري، في مستهل جلسة الحكومة امس، انه القلق اسرائيل واعوانها نجاح الشعب اللبناني في السير بوعي وشجاعة على طريق الامن والوفاق والتحرر فحركت الان زمرة منهم برفضها

● البقية على ص ٢ ع ٣ ●

كلمة الاتحاد

ليتوقف هذا الانتحار المتبادل !

تشهد الحرب العراقية – الايرانية المستمرة منذ أكثر من أربعة أعوام، تصعيداً جنونياً وخطيراً، في هذه الأيام، يحصد شعبي البلدين المزيد من الكوارث المهلكة ويهدد أمن واستقرار منطقة الخليج والشرق الأوسط عامة.

وتكشف صور الجثث المحروقة والمشوهة والمتناثرة بالآلاف في ساحات القتال والدمار الفظيع اللاحق بالمدن جراء القصف الجوي والصاروخي المتبادل، وغير ذلك مما تتناقله شاشات التلفزيون في بلادنا والعالم، عن التحول الخطير في دامة الحرب وأبعادها وعن الثمن الفظيع بالأرواح والخيرات المادية الذي يدفعه شعبا البلدين جراء استمرار هذه الحرب، التي لن يستفيد ولا يستفيد منها الا اعداء الشعوب واعداء السلام والتحرر الوطني والاجتماعي، الامبريالية واعوانها المحليين.

وتظهر تطورات الحرب، وما أسفرت عنه حتى الآن من القتل والتدمير، بوضوح، الى اي مدى ... الاوساط البرجوازية الحاكمة في العراق ... الازمة ... الحرب ...

... (نص الافتتاحية غير واضح في معظمه) ...

ولذا كنا نشهد اليوم تصعيداً جنونياً للحرب ... الامبريالية الحاكمة في واشنطن ولندن وباريس ... الدعم العسكري لكل من ايران والعراق على السواء، كي تتصاعد الحرائق وتتسع دائرة الموت

● البقية على ص ٢ ع ١ ●

(«الاتحاد»)

الجيش الاسرائيلي يغزو قرية معروب ويزرع الدمار في قريتي جبشيت و«عبا»

● جنوب لبنان – اعترفت اذاعة «صوت اسرائيل» بأن قوات الجيش الاسرائيلي قامت، أمس الاثنين (٣/١٨)، باقتحام قرية معروب في عملية قمع وحشية جديدة قتلت، خلالها، اثنين من السكان تحت ستار انهم «ارهابيون» وفتشت المنازل ودمرت احدها.

وأكدت مصادر من قوات الطوارئ الدولية ان القوات الاسرائيلية جمعت رجال القرية في ساحة المدرسة للتحقيق معهم ثم اقتادت عددا كبيرا منهم الى جهة غير معلومة.

واضافت المصادر نفسها ان جنديين اخريين

● البقية على ص ٢ ع ٤ ●

المصادر العسكرية الاسرائيلية تعترف :

عملية جبشيت جسّدت تصاعد الجرأة والإحكام في عمليات المقاومة

● «اليد الحديدية» أدت الى عكس ما يصبو اليه جهاز الأمن الاسرائيلي ●

● حيفا – مكتب «الاتحاد» – على الرغم من مزاعم وزير «الامن» يتسحاق رابين، وقائد المنطقة الشمالية للجيش الاسرائيلي، الجنرال اوري أور، بأن سياسة «اليد الحديدية» في الجنوب اللبناني ادت الى التخفيف من عمليات المقاومة الوطنية اللبنانية، اعترفت المصادر «الامنية» الاسرائيلية بأن هذه السياسة أدت الى تصاعد المقاومة وزيادة الاصابات التي منى بها الجيش الاسرائيلي. وللتدليل على ذلك اوردت «يديعوت أحرونوت» (٣/١٨) أنه في الشهر الذي سبق «اليد الحديدية» جرى تنفيذ ٨٧ عملية مقاومة ضد الجيش الاسرائيلي وجيش العميل لحد، أوقعت في صفوفها عشرة قتلى و ٤٦ جريحاً. وأضافت – استناداً الى المصادر العسكرية – أن بدء البطش بسكان الجنوب اللبناني («اليد الحديدية») تمخض عن تصاعد المقاومة، حيث جرى خلال هذه الفترة تنفيذ ١٢٦ عملية مقاومة أسفرت عن مقتل ١٧ جنديا اسرائيليا وجرح (٤٠) آخرين (حتى امس الاول).

ونقلت الصحيفة نفسها عن ضباط في الجيش الاسرائيلي قولهم، تعقيباً على مقتل جنديين اسرائيليين وجرح خمسة آخرين قرب قرية جبشيت (قضاء النبطية) يوم أمس الاول، أن «مقاتلي الكمين (الذي اطلقت منه النار على الجنود الاسرائيليين – المحرر) وسير القتال يشيران الى ان المقاتلين الشيعة (!!) يحسنون طرق عملياتهم بشكل مستمر والى أنهم اكثر جرأة مما في السابق ويعملون وفق معلومات مسبقة».

● سير القتال ●

ووصفت المصادر العسكرية الاسرائيلية عملية المقاومة انفة الذكر بما يلي:

تشير الدلائل الى أن رجال المقاومة راقبوا – كما يبدو – تحركات الجيش الاسرائيلي في المنطقة وجمعوا معلومات عن اتجاهاته واوقات تحركاته. وفجر أمس الاول احتل رجال المقاومة مواقعهم، في شكل نصف دائرة، على مقربة من ملعب كرة القدم التابع لبلدة جبشيت وانتظروا مرور الدورية الراجلة الاسرائيلية. ثم اطلق رجال المقاومة النار على أصبح جنود الدورية الاسرائيلية داخل نصف الدائرة.

استمر الاشتباك حوالي عشر دقائق قام رجال المقاومة، خلالها، باطلاق قذائف أر.بي.جي ونيران الاسلحة الرشاشة وبالقاء القنابل اليدوية على جنود الدورية، الذين أصيبوا الواحد تلو الاخر. أصيب سبعة جنود اسرائيليين، اثنان بجراح خطيرة توفيا فيما بعد، وثالث جراحه متوسطة.

وفور وصول تعزيزات عسكرية اسرائيلية الى موقع الاشتباك انسحب رجال المقاومة سيارتين كانتا في انتظارهما على مقربة من المكان وفروا خلال اطلاق نيران كثيفة باتجاه القوة الاسرائيلية.

«الجبهة» تدعو الكنيست الى بحث اعتداء افيدوف على معرض الفنانين في حيفا

● النائب غرانوت يدعو الى تنحية أفيدوف عن منصب نائب رئيس الكنيست ● رئيس بلدية حيفا يرفض تهديدات افيدوف ●

● القدس – لمراسلنا البرلماني علي بشير – قدّمت كتلة «الجبهة» في الكنيست، امس (الاثنين)، اقتراحاً مستعجلاً لجدول اعمال الكنيست حول تصرفات نائب رئيس الكنيست، مئير كوهين أفيدوف (الليكود) في معرض الفنانين الاسرائيليين والفلسطينيين المشترك في حيفا، يوم السبت (٨٥/٣/١٦).

وجاء في الاقتراح أن النائب أفيدوف وصل الى القاعة التي جرى فيها افتتاح المعرض المذكور بصحبة مجموعة من مؤيديه وانقض على الرسومات المعروضة واوقع ضرراً في عدد منها بينما قامت الشرطة بحمايته. وأضافت «الجبهة» ان تصرفات أفيدوف هذه تشكل مساً بحقوق الاخرين، الامر الذي يجب استنكاره، وأن هذه التصرفات تمس بالكنيست أيضاً وتضع علامة سؤال كبيرة على إمكان استمرار افيدوف في منصبه نائباً لرئيس الكنيست. وعليه طالبت «الجبهة» باجراء بحث مستعجل في الكنيست حول تصرفات أفيدوف، والشرطة أيضاً.

وعلى الصعيد ذاته، توجه النائب المبزر غرانوت، (سكرتير عام حزب مبام) الى رئيس الكنيست، شلومو هليل، بطلب تنحية افيدوف من منصبه نائباً لرئيس الكنيست.

وجاء في رسالة غرانوت ان تصرفات أفيدوف الوحشية ومناقشته المستمرة مع النائب الفاشي كهانا على تاج العنصرية توجب بحثاً حول السؤال: هل استمرار أفيدوف في اشغال منصبه نائباً لرئيس الكنيست ينسجم مع كرامة الكنيست الضائعة.

ورداً على تصريحات أفيدوف، الذي يشغل ايضاً منصب عضو مجلس بلدية حيفا (الليكود) ان كتلته ستعارض اقتراح الميزانية الذي ستقدمه ادارة البلدية اعتراضاً اذا لم تلغ البلدية دعمها لجمعية الفنانين في المدينة التي اشرفت على المعرض الاسرائيلي – الفلسطيني المشترك – رداً على ذلك، قال رئيس البلدية، أريه غورئيل، ان البلدية غير معنية بأن تدخل في شؤون الجمعية وليس هذا من رهينتها، لا سيما وان البلدية لا تخصص أية ميزانيات للجمعية.

أسعار الدولار الأمريكي

● دولار من البنك – ٨٣٩,٩٥ ش.

● دولار رسمي (ييتسيغ) – ٨١٩,٣٤ ش.

● دولار للمسافرين – ٩٧١,٩١ ش.

● دولار «أسود» – ٩٧٥ – ٩٨٠ ش.

انتبه ! هام جداً !

● صدر أمس (الاثنين – ٨٥/٣/١٨) سجل الناخبين الذي يتضمن أسماء أصحاب حق الاقتراع وهو موجود في جميع الفروع.

● ينبغي ان تفحص فوراً إذا كان اسمك وأسماء اقربائك واردة في سجل الناخبين.

● حق كل من دفع رسوم العضوية (عضو انضمام عن ستة أشهر على الأقل . في الأشهر الـ ١٢ الأخيرة ولم يرد اسمه في السجل . ان يتقدم باعتراض لدى لجنة الانتخابات في مكان سكناه مبرزاً بطاقة العضوية في «صندوق المرضى».

انتبه !

● الموعد الأخير لتقديم الاعتراضات لدى لجنة الانتخابات هو ٨٥/٤/٢.

● كل عامل منتسب في لجان الانتخابات المحلية أو القطرية يستطيع ان يقدم إعتراضاً (بواسطة نماذج الاقتراع الخاصة بالكتلة) لكل أعضاء الهستدروت الذين لم ترد أسماؤهم في سجل الناخبين.

● لدى تقديم الاعتراض (بواسطة النماذج الخاصة بالكتلة) ليس هناك لزوم لارفاق بطاقة العضوية في الهستدروت.

● اكتب تعبئة النماذج بشكل واضح وبكل التفاصيل المطلوبة.

● في حالة مواجهة اية مشكلة لدى تقديم الاعتراضات، عليه ان يتصل بممثل «الجبهة» في سكرتارية لجنة الانتخابات المركزية، الذي سيرفع امرها.

● ولا تنتظر ... لا تفوّت الفرصة في تقوية «الجبهة»، جبهة كل العاملين ومحبي السلام والديمقراطية.

تعــزي

● الطيرة – بمزيد من الحزن والأسى تنعى ابنها البار

عبدالقادر عبدالحي (ابو هاني)

الذي وافته المنية اثر نوبة قلبية حادة عن عمر يناهز الـ ٥٧ عاماً قضاها في العمل الجماهيري الدؤوب.

وسيشيع جثمانه الطاهر الى مثواه الأخير اليوم الثلاثاء ١٩٨٥/٣/١٩ الساعة الرابعة بعد الظهر.

■ تقبل التعازي في ديوان عائلة عبدالحي في الطيرة

● عن آل عبدالحي – طارق عبدالحي ●

● الرجاء اعتبار هذا الاعلان بمثابة دعوة خاصة لكل الاصدقاء والمعارف وزملاء العمل.

نعي

■ مجلس عمال كفارسابا ينعى بمزيد الحزن والأسى المرحوم

عبدالقادر عبدالحي (أبو هاني)

ويبعث بتعازيه الحارة الى ابناء الفقيد والى اهله وذويه راجياً لهم الصبر والسلوان.

● سكرتير مجلس عمال كفارسابا، رئيف بلعر والعاملون في المجلس ●

● باريس

وص.ف ـ بعث العقيد معمر القذافي، قائد الثورة الليبية يوم الاحد (٣/١٧)، برقية الى ملوك ورؤساء الدول العربية طالبهم فيها بمقاطعة الولايات المتحدة، سياسيا واقتصاديا.

واعرب العقيد القذافي في هذه البرقية، التي اذاعتها وكالة الانباء الليبية، عن استنكاره لرفض الولايات المتحدة استقلال الفلسطينيين.

● جوهانسبرغ

الوكالات ـ ادعى المتحدث باسم بوليس النظام العنصري في جنوب افريقيا، يوم الاحد (٣/١٧)، في جوهانسبرغ ان البوليس حل، يوم السبت، على جنود لشابين الرياضيين في مدينة من مدن الافارقة وذلك بعد ان قام بتفريق مجموعتين من الطلبة.

● الرياض

وص.ف ـ علم من مصدر رسمي ان قرصان الجو الذي اختطف يوم الاحد (٣/١٧)، طائرة تابعة لشركة الطيران السعودية وحل معها ٧٦ راكبا الى مصرعه في مطار الظهران.

واستقل الركاب السالمون طائرة اخرى لمواصلة رحلتهم حيث اصيبت طائرتهم اصابة طفيفة جراء القنبلة اليدوية التي قام المختطف بتفجيرها.

● واشنطن

وص.ف ـ اعلن «البنتاغون» في تقريره السنوي ان اكثر من ٢٣٠٠ جندي في الخدمة لقوا حتفهم خلال السنة المالية ١٩٨٤ التي انتهت في ٣٠ ايلول.

ويرجع سبب اغلب هذه الوفيات الى الحوادث والامراض وعمليات الانتحار او الاغتيال. وان الى ٢٧٦ جنديا مصرعهم في عمليات حربية من بينهم ٢٤١ خلال الانفجار الذي وقع في ٢٣ تشرين الاول ١٩٨٣ في مقر قيادة القوات البحرية في بيروت و١٤ اخرين بعد ذلك بمنطقة ايام في غرينادا.

تنويه

● حيفا ـ سقط سهواً ـ في الخبر الذي نشرته «الاتحاد» يوم الاحد (٣/١٧) حول اقتحام النائب الليكودي الفاشي اليهود معرض الرسامين الفلسطينيين والاسرائيليين في «بيت غاغالا» في حيفا، ذكر ان الفنان عبد عابدي كان من بين الذين تحدثوا في حفل افتتاح المعرض، ولذا اقتضى التنويه.

وسقط سهواً في خبر «الاتحاد» أمس، عن مشاركة ممثل كتلة «الجبهة» في الهستدروت، في اجتماع لجنة المراقبة المركزية، اسم النائب يوشع ابرغا رئيس كتلة الجبهة في الهستدروت.

وعليه اقتضى التنويه.

● «الاتحاد» ●

شارون ومودعي يقرران:

غلاء أسعار ـ في مطلع كل شهر!

● تآكل الأجور خلال الربع الأخير من العام المنصرم بنسبة ٩٪ (!) ● حتى الان، لم يتفق على علاوة الغلاء ●

● حيفا ـ لمحرر الشؤون الاقتصادية ـ اتفق، أمس الاول (الاحد)، بين الوزيرين يتسحاق مودعي (المالية) وأريئيل شارون (التجارة والصناعة) على فرض غلاء شهري في كل مطلع شهر، وذلك بعد المشاورات التي أجرياها حول مستقبل «الصفقة الشاملة» به وكيفية تنفيذ بنودها، خاصة بعد «التهديدات» التي أطلقها طرفا الصفقة، الهستدروت وارباب الصناعة.

واتفق، ايضاً، على ان تحديد الاسعار طيلة ايام الشهر (بعد فرض الغلاء في مطلع الشهر) على ان تبحث «اللجنة المختصة» طلبات رفع اسعار بعض السلع التي تصل اليها ● لكي تعرضها لاقرار هذا الغلاء «الاستثنائي» سوية مع أسعار باقي السلع في مطلع كل شهر.

● تآكل الاجور في الربع الاخير من ١٩٨٤ ـ (٩٪) ●

ويستفاد من تقرير دائرة الاحصاء المركزية، التي نشر أمس الاول، ان قيمة الاجور الحقيقية تآكلت خلال الربع الاخير من العام المنصرم (١٩٨٤) بنسبة متوسطة مقدارها ٩٪ قياسا بالربع السابق من العام نفسه. ويشار الى ان هذا التآكل حصل في الاجور قبل الخصم (ابروتو)، الامر الذي يعني ان التآكل الفعلي (في الاجور بعد الخصم ـ «نيتو») كان بنسبة أكبر بكثير من ٩٪.

ويشير التقرير الرسمي المذكور الى ان التآكل في الاجور وصل، في بعض القطاعات العمالية، الى نسبة ١٦٪، وكان الحد الادنى للتآكل بنسبة ٨٪.

● علاوة غلاء؟ ●

ومن جهة اخرى، ومع استمرار التآكل في الاجور، لم يتم التوصل بعد الى صيغة مشتركة بين الهستدروت وبين أرباب العمل حول علاوة الغلاء، التي يجب دفعها للاجيرين، نظراً لرفض أرباب العمل التوقيع على علاوة كهذه ما لم تؤمن لهم الاستجابة لمطالبهم برفع أسعار منتجاتهم بنسب كبيرة أعلى من تلك التي أقرت.

ولم تقف قيادة الهستدروت مكتوفة الايدي ازاء هذا الرفض فراحت تتنازل عن طلباتها التي كانت طرحتها بشأن علاوة الغلاء، حيث كانت تقترح دفع علاوة غلاء بنسبة ١٤،٥٪ الا انها تنازلت واقترحت في النهاية دفع علاوة بنسبة ١٣،٢٪.

هذا من جهة، ومن جهة اخرى خرج حوزي تناتيل، رئيس قسم العمل في دائرة التنسيق بين المنظمات الاقتصادية في الهستدروت، بتصريحات غوغائية مفادها ان الهستدروت مستعدة «لمساعدة» أرباب العمل والوقوف الى جانبهم في مهمة «المتابعة» من أجل تحقيق الغلاء الذي يريدونه!! ورغم ذلك كله فان ارباب العمل لم يوافقوا، حتى الان، على اتفاق بشأن دفع علاوة غلاء اية كانت!

وفي هذه الاثناء أصدرت اللجنة المركزية للهستدروت توجيهاتها الى امكان العمل الهستدروتية بدفع علاوة غلاء بنسبة ١٣،٢٪ للعمال في هذه الورش، الامر الذي لا يمكن تفسيره الا على انه تنازل: انتخابي.

الجبهة تطالب ببحث اوضاع ام الفحم في الكنيست

● القدس ـ لمراسلنا البرلماني ـ قدمت كتلة «الجبهة» في الكنيست، امس (الاثنين) اقتراحا لجدول الاعمال حول الوضع المالي في مجلس ام الفحم المحلي. واستعرضت الجبهة (في الاقتراح) الازمة المالية الخانقة التي يعيشها المجلس مشيرة الى العجز البالغ (٩٠٠ مليون) شيكل الامر الذي قد يؤدي الى شل عمل المجلس ووقف الخدمات للمواطنين.

وجاء في الاقتراح، ان اخطر ما في الامر، وضع المجاري اذ تنساب مياهها في الشوارع مما يعرض المواطنين لامراض خطرة. وطالبت «الجبهة» في نهاية الاقتراح باجراء بحث شامل في الكنيست حول اوضاع ام الفحم واقرار الزام وزارة الداخلية بتخصيص مبالغ ملائمة لمجلسها المحلي كي يتسنى له الخروج من ضائقته المالية.

١،٤ مليون عدد أصحاب حق الاقتراع لمؤتمر الهستدروت

● تل أبيب ـ يبلغ عدد أصحاب حق الاقتراع في انتخابات المؤتمر الـ (١٥) للهستدروت، التي ستجري في الثالث عشر من أيار القادم، (١،٤٦٧،٨٣٩) تلخيصاً لما يستخلص من المعطيات التي تضمنها سجل الناخبين الذي أصدرته لجنة الانتخابات المركزية للهستدروت أمس (الاثنين).

ويستدل من السجل ان عدد النساء صاحبات حق الاقتراع هو (٧٢٥،٣٥٧) ويشكلن نسبة ٥٩٪ من مجمل أصحاب حق الاقتراع بينما يبلغ عدد الرجال من أصحاب حق الاقتراع (٩٦٢،٤٩٤). ويستدل، ايضاً، ان عدد أصحاب حق الاقتراع لمجالس العمال يبلغ (١،٢٠٨،١٣٦)، وهذا يعني ان هناك (٢٠٩،٦٨٨) من أصحاب حق الاقتراع لمؤتمر الهستدروت غير تابعين لمجالس العمال، وبضمنهم أعضاء الكيبوتسات.

رفع أسعار خدمات الهاتف بنسبة ١٩،٥٪ وأسعار البريد بنسبة ٣٢٪

● تل ابيب ـ ارتفعت، ابتداء من امس (الاثنين)، اسعار خدمات الهاتف بنسبة ١٩،٥٪ واسعار خدمات البريد بنسبة ٣٢٪.

وستصبح تكاليف تركيب جهاز التلفون (١٢٦) الف شيكل وسعر «الاسيمون» (٤٥) شيكل وثمن طابع البريد لرسالة داخل البلاد (٦٥) شيكل وبطاقة بريدية الى الخارج (١٥٠) شيكل ورسالة مسجلة (٣٠٠) شيكل.

طوبي يرد على اسئلة التلاميذ في بلدة «بيت شيمش»

●القدس ـ لمراسلنا علي بشير ـ قامت لجنة الكنيست، امس (الاثنين)، بزيارة الى بلدة «بيت شيمش»، قرب القدس، في اطار برنامج «بين المنتخب والمنتخب» الذي ينظم بالتعاون مع رئاسة الكنيست. وحل اعضاء اللجنة ضيوفا على المجلس المحلي في البلدة والتقوا رئيسه واعضاءه. ثم التقى الوفد طلاب احدى المدارس الثانوية واجابوا على اسئلتهم بشأن اعمال الكنيست ونشاطها. وسأل بعض الطلاب عن البطالة واسبابها وعن اغلاق الورش في البلدة.

ووجهت احدى الطالبات سؤالا خاصا الى النائب الجبهوي توفيق طوبي عضو لجنة الكنيست، استفسرت فيه عن التمييز بين المجالس المحلية اليهودية والعربية من حيث تخصيص الميزانيات والهبات. ورد طوبي على اسئلة الطلاب حول تفاقم البطالة واسبابها فربط بينها وبين سياسة الحكومة والافضليات في توزيع ميزانيات وموارد الدولة. وقال طوبي، «ان تحرر اسرائيل من مصائب الحروب العدوانية المستمرة في لبنان ومن مصائب سياسة الاحتلال والاستيطان التي تكلف ٧٠٪ من موارد الدولة، سيضمن سياسة افضليات اخرى لدى توزيع هذه الموارد بحيث ترصد الميزانيات الضرورية للتطوير وللخدمات الاجتماعية وتأمين العمل».

واجاب على سؤال الطالبة المذكور اعلاه فاورد مثل بلدة ام الفحم ومجلسها المحلي وما تعانيه من ازمة مالية خانقة والعدام ابسط الخدمات الضرورية كالمجاري وغرف التدريس، مثلا على هذا التمييز. وقارن ذلك بالاوضاع في بلدة «تطويرية» مثل «بيت شيمش». واشار الى حقيقة كون ميزانية ام الفحم لا تكاد تساوي نصف ميزانية «بيت شيمش»، علما بان عدد سكان ام الفحم يكاد يكون ضعف عدد سكان «بيت شيمش».

واضاف طوبي ان ضمان المساواة بين الشعبين هو من اهم اسس الديمقراطية التي جاءت لجنة الكنيست «لتبالشها» معكم.

توتر بين وزراء «الليكود» و«المعراخ»

● تل ابيب ـ تميزت جلسة الحكومة العادية، يوم امس الاول (الاحد) بالتوتر وبالنقاشات الحادة بين الوزراء وخاصة بين وزراء «المعراخ» وبين وزراء «الليكود»، وذلك على خلفية اقتراح وزير الاقتصاد، جاد يعقوبي منح اعفاءات من الضريبة للمصانع التي تنتج بهدف التصدير، في مدن التطوير.

واشترك في النقاش رئيس الحكومة الذي هاجم وزراء «الليكود» الذين لا يبدون اي نية للتعاون في المجال الاقتصادي. كما اتهم بيرس، وزير الصناعة والتجارة، اريئيل شارون، بانه يتجول في مدن «التطوير» ويوزع وعودا والتزامات دون ان يكون لها ضمان مالي ودون استشارة زملائه الوزراء.

كما وجه الوزير (بلا وزارة)، يعقال هورفيتس، الاتهامات الى وزراء «الليكود» بانهم المسؤولون عن التدهور الاقتصادي. هذا ويشار الى اعتراف اوساط في حزب «العمل» بالارتباك الذي يحسه وزراء «المعراخ» ازاء سياسة الحكومة الاقتصادية بسبب مواقف وزراء «الليكود».

مكرم خوري أحسن ممثل مسرحي للعام ١٩٨٤

● حيفا ـ مكتب «الاتحاد» ـ فاز الممثل المسرحي العربي المعروف مكرم خوري، هذا الاسبوع، بجائزة «كينور داليه الكمان داود» باعتباره أحسن ممثل مسرحي للعام ١٩٨٤.

واستحق خوري الجائزة، حسبما جاء في قرار لجنة التحكيم، لقاء ادواره في مسرحيات «الجزيرة» و «مناطرين غودو» و «شياطين في الدهاليز».

كرامي: اسرائيل المستفيدة من تمرد جعجع

تتمة من الصفحة الاولى ●

الشعب اللبناني في جميع المناطق.

واوضح الكسم ان اسرائيل واعوانها لن يستطيعوا عرقلة الخطوات الايجابية الرامية الى صيانة وحدة لبنان شعباً وارضاً والمحافظة على استقلاله وانتمائه العربي وتعزيز رغبة جميع فئاته في بناء وطن آمن موحد مستقر.

واجمع اعضاء مجلس الوزراء السوري على تأكيد مصداقية سوريا بدعمها الشامل للبنان في مسيرته نحو الوفاق والامان وتحرير الارض من الاحتلال الاسرائيلي وثمنوا عالياً وعي الشعب اللبناني وقدرته على مواجهة المؤامرات صفاً واحداً من اجل تفويت الفرصة على اسرائيل خصوصاً بعد ان تلاشت محاولاتها لتقسيم لبنان والقضاء على كيانه الوطني وانتمائه العربي.

ودحض راديو دمشق، في تعليق له أمس، محاولات قادة حركة التمرد الايهام بان لهم صلات واتصالات مع سوريا ومشورات مع كبار المسؤولين فيها وذلك بهدف التأكيد بان ما يسمى بالانتفاضة في المناطق الشرقية لا يحمل العداء لسوريا.

وأكد الراديو أن ما حدث في الجنوب ووعي الاطراف اللبنانية جعل موقف المحتل الاسرائيلي صعباً جداً وميؤوساً منه وجعل الموقف اللبناني اكبر قوة من ذي قبل واتيح التقاءاً ايجابية لتعاون لبناني ـ لبناني يتجاوز العقلات وتأثيرات الحرب الاهلية التي طالت.

واشار التعليق الى انه كان من المفروض ان يستمر سير الاطراف اللبنانيين، بعد اجتماع بكفيا بتعاون واخلاص على طريق الوفاق الوطني والامن وتحرير الارض، وبدلاً من ان تتجه جميع الجهود اللبنانية الى تعزيز الوحدة الوطنية في وجه المحتلين، بدلاً من ذلك انفجر اللغم المؤقت في المناطق الشرقية.

واضاف التعليق انه مهما قيل في تبرير هذا التحرك فانه موضوعيا لم يخدم الا مصالح اعداء لبنان ويخدم قبل كل شيء، بشعب ووحدة لبنان ويعطي اسرائيل ورقة لمصلحة طرحها الطائفي.

واجمعت الصحافة اللبنانية، امس، على التنديد بهذا التحرك المشبوه مؤكدة عزم الشعب اللبناني على التصدي له واسقاطه واستمرار السير على نهج الوفاق الوطني والانقاذ الذي قطع اشواطا بعيدة.

وأكدت صحيفة «العرب» القطرية ان الارتباط خطير بين التحركات المشبوهة في المناطق الشرقية من بيروت واسرائيل وأشارت الى ان هذا الارتباط لا يهدد لبنان وشرعيته وقواه الوطنية فحسب وانما يهدد أمن سوريا والامة العربية.

وأكدت صحيفة «برافدا» السوفييتية، أمس، ان اقتحام المحتلين الاسرائيليين لبلدة برج رحال والاعمال القمعية التي قاموا بها ترتبط بالوضع في بيروت الشرقية الذي تعقد مؤخراً وأوضحت الصحيفة ان هذه الممارسات المشبوهة الجارية في بيروت الشرقية تهدف الى اضعاف لبنان وزعزعة الوحدة الوطنية.

ولفتت «برافدا» الانتباه الى ما يعنيه قرار واشنطن ترحيل الدبلوماسيين قبل ايام من بداية هذا التحرك المتزامن مع تحرك القطع البحرية الحربية الامريكية في البحر المتوسط.

لقاء حسين ومبارك وصدام. ايران: الهدف بغداد!

تتمة من الصفحة الاولى ●

على طريق البصرة ـ بغداد، مما يشكل انذارا بوقوع انتصار استراتيجي هام لصالح ايران.

● قصف العاصمتين ●

لكن العراق اعلنت ان قواتها اوقعت ١٢ الف قتيل في صفوف القوات الايرانية المهاجمة وتمكنت من ترحيلهم. وفيما كانت اعداد كبيرة من اهالي بغداد تحتفل بتبيانه «النصر» تلبية لنداء الحكومة العراقية، وجهت ايران صاروخ ارض ـ ارض اصاب موقع الاحتفال بدقة بالغة واوقع خسائر كبيرة في الارواح والممتلكات. وهذه المرة الاولى التي تصاب فيها بغداد منذ بداية الحرب العراقية ـ الايرانية قبل حوالي اربع سنوات ونصف السنة.

وبالمقابل قامت الطائرات العراقية، امس، بشن غارات على عدد من المدن الايرانية، بما فيها العاصمة طهران وتبريز وهمدان و«صاله» وغيرها واوقعت هذه الغارات خسائر كبيرة في الارواح والممتلكات لم تحصر رسميا.

● زيارة مبارك وحسين ●

وكان الرئيس المصري، مبارك، قدم الى العاصمة الاردنية، عمان، ظهر امس، وبعد ان اجتمع مع الملك حسين لمدة ثلاث ساعات وتباحثا حول نشاطهما المشترك بخصوص القضية الفلسطينية، نقلتهما طائرة الى جهة غير معلومة لم يكشف النقاب عنها الا بعد وصولها الى مطار بغداد. واعلن مبارك في حضرة الرئيس العراقي صدام حسين الذي قدم لاستقباله والملك حسين، ان مبادرتهما تعتمد على اتفاق عرفات ـ حسين (اتفاق عمان) «التاريخي» وانه سيواصل والملك حسين اتصالاتهما مع الادارة الامريكية بهذا الخصوص.

وعلى الفور اجتمع الضيفان مع صدام حسين. ولم تعرف المواضيع التي بحثوها. لكن وكالة الصحافة الفرنسية اذاعت ان الملك حسين ومبارك قدما لعرض مساعداتهما العسكرية على صدام حسين في حربه ضد ايران. وهو ما نفاه طاهر حكمت، وزير الاعلام الاردني بالوكالة.

ويذكر، في هذا الصدد، ان هذه اول زيارة يقوم بها رئيس مصري الى العراق منذ توقيع اتفاقيات كامب ديفيد بين مصر واسرائيل في العام ١٩٧٨. ويذكر، ايضا، ان مسؤولين مصريين كانوا زاروا العراق وان مبارك وصدام حسين اجريا محادثة هاتفية قبل ايام. (اقرأ الافتتاحية).

الجيش الاسرائيلي يغزو قرية معروب

تتمة من الصفحة الاولى ●

وجنتا بجانب قرية دير قانون النهر وقد اخترقها الرصاص.

وكانت اذاعة صوت لبنان العربي اذاعت، امس الاثنين (٣/١٨)، ان وزير «الامن» يتسحاق رابين والجنرال اوري اور، قائد المنطقة الشمالية في الجيش الاسرائيلي، قاما امس، بزيارة الموقع الذي جرت فيه «عملية» جبشيت والتي قتل فيها جنديان اسرائيليان. وأمرا بهدم عدد من المنازل الموجودة في المنطقة، إجراء انتقاميا.

وافادت الاذاعة ان بلدتي «جبشيت» و «معركة» لا تزالان محاصرتين منذ تنفيذ العملية، حيث تمارس القوات الاسرائيلية فيهما ابشع الممارسات فتهدم المنازل وتحرقها دون اي سبب. كما قامت باعتقال اعداد كبيرة من الاهالي ومعهم ثلاثة جنود من الجيش اللبناني. وقامت القوات، كذلك، بضرب الاهالي ضرباً مبرحاً.

الاوساط السياسية والعسكرية الاسرائيلية

تتمة من الصفحة الاولى ●

قذائف الكاتيوشا بتجاوز مسافة ٣٠ كيلو مترا.

واضافت المصادر نفسها ان معظم الوزراء باستثناء شارون وربما موشه ارنس، يؤيدون انسحاب معظم القوات الاسرائيلية الى الحدود الدولية والانطلاق، مستقبلا ، من هذه الحدود لتنفيذ اعمال عدوانية في الاراضي اللبنانية.

ونقلت «معاريف» (٣/١٨) عن ضابط كبار في الجيش الاسرائيلي قوله ان حزاما امنيا ضيقا غير كاف ويجب ان يكون مثل هذا الحزام حتى نهر الليطاني، لمنع تدفق رجال المقاومة والاسلحة الى الجنوب من النهر. كما تقترح هذه الاوساط تقديم دعم لجيش العميل لحد للمحافظة دون انهياره.

الحزب الشيوعي الاسرائيلي ـ الرملة

- من اجل عزة عمل الجبهة في الهستدروت
- من اجل مصالح العمال

يدعوكم لحضور اجتماع على شرف انتخابات الهستدروت وذلك يوم الاربعاء ٨٥/٣/٢٠ الساعة ٧،٠٠ مساء في نادي الحزب في الرملة. يتكلم: عبد القادر ظاهر.

مظاهرتان لمستحقي مخصصات التأمين ومزارعي الورود

● حيفا ـ يتظاهر اليوم (الثلاثاء)، امام الكنيست، مستحقو مخصصات التأمين من المسنين والارامل وغيرهم، احتجاجا على نية وزارة المالية ووزارة العمل والرفاه الاجتماعي المس بالمخصصات التي يتقاضونها.

وتاتي هذه المبادرة بتنظيم من نقابة المتقاعدين التي ارادت الاحتجاج على الانظمة التي اقرتها المالية والقاضية بفرض ضريبة على المخصصات المنقلة منها، اليوم، ابتداء من مطلع نيسان القادم.

● مزارعو الورود يتظاهرون ●

ومن المنتظر ان يتظاهر غدا (الاربعاء) مزارعو الورود في البلاد (حوالي ٥ الاف)، امام مكتب وزارة المالية، في القدس، احتجاجا على سياسة الحكومة التي ترفض منحهم دعما ماليا كما في سائر الفروع الزراعية الاخرى. ويقول مزارعو الورود انه اذا لم تقر الحكومة منحهم دعما مناسبا فان الفرع سينهار والدفيئات ستغلق. ويشار هنا الى نحو ٥ الاف عائلة تعتاش من هذا الفرع بشكل مباشر (حوالي ٢٠ الف شخص).

ليتوقف هذا الانتحار المتبادل!

تتمة من الصفحة الاولى ●

ويتعاظم الدمار ويحل الخراب بهذين البلدين الكبيرين والغنيين بالثروات البشرية والمادية. فهذه الدوائر، وبالذات الامبريالية الامريكية، تتلذذ اليوم وهي ترى البلدين يحترقان، كما يتلذذ بذلك حكام بلادنا. ويتحول الخراب اللاحق بالعراق وايران الى ارباح هائلة تجنيها الاحتكارات الرأسمالية الضخمة التي تزود حكام البلدين بالاسلحة وادوات الدمار المختلفة.

ان ما نشهده اليوم، من تصعيد جنوني للحرب، يثير قلقنا وقلق القوى الثورية والمحبة للسلام في العالم كافة، وفي مقدمتها الاتحاد السوفييتي الذي مارس ولا يزال ضغوطا مكثفة على البلدين من أجل حملهما على الاحتكام لمنطق العقل ووقف هذه الحرب، التي تتعارض وابسط مصالح الشعبين في العيش والتطور الآمن والحر.

لقد ادركنا، منذ البداية، ان هذه الحرب واستمرارها بهذا الشكل الفظيع سينعكسان سلبا، وبصورة خطرة، على نضال شعوب المنطقة من اجل تثبيت استقلالها الوطني وتحررها الاجتماعي. وانطلاقا من هذا الادراك العميق ومن تضامننا الأخوي والأممي الراسخ مع شعبي العراق وايران، اللذين ابتليا بالحرب وبحكامهما المتعصبين والمهووسين والرجعيين، ندعو وندعو اليوم مع كل القوى الديمقراطية والوطنية الحقة الى وقف هذه الحرب وما تحمله من تدمير وتقتيل بالبلدين.

«الجبهة» تطالب كيسار بشجب الاقامة الاجبارية على النقابي الفلسطيني جورج حزبون

● عكا – لمراسلنا محمود ابو شنب – بعث يوم (٣/١٧) عضو اللجنة التنفيذية عن كتلة الجبهة جمال موسى، برسالة الى سكرتير عام الهستدروت يسرائيل كيسار، شجب فيها أمر الاقامة الاجبارية على القائد النقابي الفلسطيني جورج حزبون وجاء فيها :

«الحكم العسكري في الضفة الغربية المحتلة يضطهد النقابات المهنية للعمال الفلسطينيين، وهذه هي المرة الثالثة التي يفرض فيها الحكم العسكري، بشكل منظم، على القائد النقابي جورج حزبون من بيت لحم، امراً يفرض عليه البقاء في البيت ليلاً وعدم مغادرة المدينة نهاراً لمدة ستة اشهر، مع إثبات الوجود في مركز الشرطة يومياً».

وتنهي الرسالة : ان كتلة الجبهة تقترح عليك شجب هذا الامر، والاعراب عن التضامن مع حزبون.

اعتقال شاب من كوكب بتهمة اداء الاغاني الوطنية

● كوكب ابو الهيجاء – لمراسلنا أحمد حاج – استجابت محكمة الصلح في عكا، في نهاية الاسبوع الماضي لطلب الشرطة اعتقال الشاب منذر محمد نايف، من قرية كوكب لفترة ١٥ يوماً بتهمة اداء الاغاني الوطنية في عرس جرى في كفرمندا في العام ١٩٨٢، وكان الشاب اوقف في حينه لمدة اسبوع.

واثار اعتقال الشاب السخط والاستنكار في اوساط الاهالي الذين يطالبون باطلاق سراحه.

اجتماع اللجنة التحضيرية لمهرجان موسكو في منطقة المثلث

● ام الفحم – لمراسلنا في «المثلث الشمالي» – عقد هنا، يوم الأحد (٨٥/٣/١٧)، في نادي الحزب الشيوعي في ام الفحم اجتماع اللجنة المنطقية التحضيرية، والمنبثقة عن الاجتماع القطري التحضيري لمهرجان موسكو.

ترأس الاجتماع الاستاذ جادالله لغبارية، عضو اللجنة المنطقية، وتحدث مريد فريد، عضو سكرتارية اللجنة القطرية للتحضير للمهرجان فقدم تقريراً عن نشاط السكرتارية واللجنة المصغرة، وأشار الى برنامج نشاط اللجنة في منطقة المثلث.

وبعد مناقشة البيان اقر المجتمعون برنامج عمل للمنطقة استعداداً لانعقاد المهرجان في موسكو والمساهمة في مسابقة رسم قطرية ومنطقية والمساهمة بنشاطات اللجنة القطرية واقامة لجان محلية في مختلف القرى.

اقامة صندوق لتطوير التعليم الصناعي والتكنولوجي في الوسط العربي

● باقة الغربية – لمراسلنا في المثلث الشمالي – شرح مفتش المعارف ابراهيم عودة، رئيس الصندوق لتطوير التعليم الصناعي التكنولوجي في الوسط العربي، أمام اللجنة القطرية لرؤساء السلطات المحلية العربية في اجتماعها يوم السبت (٣/١٦) عن فكرة اقامة هذا الصندوق الجديد في الوسط العربي والذي يهدف الى مساعدة الطلاب ودفع عملية التعليم التكنولوجي في الوسط العربي.

كذلك قدم الى اللجنة تقريرا عن اتصالات المبادرين لهذه الفكرة والممولين.

ويضع الصندوق على رأس أهدافه قضية التحصيل العلمي للطلاب العرب في المواضيع التكنولوجية وكذلك مساعدة الطلاب العرب في ذلك.

وقد سجل الصندوق كجمعية عثمانية.

اتحاد الشبيبة الشيوعية – فرع عكا

● مع طلابنا ضد العنف والعنصرية
● لفتح جامعة بيرزيت ولنرفع القمع الوحشي في المناطق المحتلة
● من اجل سلام اسرائيلي فلسطيني عادل والانسحاب الفوري من لبنان

يدعوكم لحضور الاجتماع التضامني مع طلابنا الجامعيين واستنكاراً لممارسات القمع والابعاد عن مقاعد الدراسة يتحدث : الطالبة الجامعية نسرين بقاعي – من ضحايا العدوان البوليسي العنصري على طلاب جامعة حيفا، والمربي محمد علي طه والاكاديمي محمد بركة. يفتتح الاجتماع : الطالب الجامعي ديرلي نخلي، وذلك يوم الاربعاء ٨٥/٣/٢٠ الساعة ٦:٣٠ مساء في نادي الاخوة في عكا.

احتفالات يوم المرأة في الجليل والمثلث والنقب

● جانب من التظاهرة اليهودية – العربية التي شقت شوارع تل ابيب بمناسبة يوم المرأة العالمي – الثامن من آذار ●

● حيفا – لمراسلينا في الفروع والقطاعات – جرى في مختلف القرى العربية، الاسبوع الماضي، الاحتفال بيوم الثامن من آذار عيد المرأة العالمي.

وقد اقيم يوم الجمعة (٣/١٥)، في قاعة «مريم بواردي» في عبلين احتفال لفروع حركة النساء في قطاع شفاعمرو تولت عرافته لويزا سليم، وتحدثت فيه ياسمين عثمان فقدمت تحية نساء عبلين، ودعت الدكتورة روضة بشارة الحضور الى الوقوف دقيقة صمت حداداً على ارواح الشهداء في جنوب لبنان ثم قدمت بياناً شاملاً حول وضع المرأة والاوضاع السياسية الاخيرة، وقدم مكرم سعيد تحية الحزب والجبهة في عبلين، وقدمت دلال فرسون تحية نساء شفاعمرو. وقدمت الرفيقة تسيبورا شاروني تحية المرأة اليهودية وسعاد مراد تحية النساء الطمراويات وعندية شقيرات تحية النساء في شعب ونجمة مرشد تحية النساء في كابول. والقت الطفلة لينا سعيد تحية للام في عيدها. كما قدم الطفل مرشد سليم بعض المقاطع من قصيدة «سجل انا عربي» لمحمود درويش. والقى الطوق الزجلية اعدها الشاعر عبد دعيم للاحتفال. وشارك في البرنامج الفني : سبارتاكوس حاج ويونس ابو شحادة وتاريخان سليم جبيل وحنا زكي اسكندر (من عبلين) ورجاء شولي (من شعب). وعزف على الكمان نبيه عواد وعلى الايقاع الياس عبد.

● سخنين ●

وفي سخنين اقيم احتفال لقطاع البطوف، في قاعة الاخوين شلوري، حضره اكثر من الف امرأة وفتاة من قرى عرابة ودير حنا وسخنين وعيلبون والبعينة والمغار وكوكب وشعب.

افتتحت الاحتفال ملاك ابو صالح وادارته عواطف ابو صالح، وألقى الاستاذ منال ابو يونس تحية الجبهة، والقت وليقة السعدي تحية حركة النساء في قطاع البطوف، والقى الشاعر سميح القاسم قصيدة بالمناسبة. ثم تحدثت المحامية فيليتسيا لانغر عن صمود النساء في المخيمات الفلسطينية والمعتقلات الاسرائيلية.

● الطيبة ●

وفي طيبة المثلث اقامت حركة النساء يوم الجمعة (٣/١٤)، احتفالا في قاعة «بيت الشبيبة» تحدثت فيه سميرة خوري ويافا غيش، وقدمت سلافة عبد القادر تحية فرع الحزب الشيوعي. وتولت عرافة الاحتفال نجلاء ابو راس.

وفي ختام الاحتفال جرى سحب اليانصيب وتقديم ضيافة للحضور.

● بئر السبع ●

وفي بئر السبع احتفل، يوم الخميس (٣/١٤)، بعيد المرأة العالمي حيث اقيم احتفال للنساء تحدثت فيه يافا غيش، وعرض في نهايته فيلم سينمائي حول حياة الاطفال ومستقبلهم.

● «يوم المرأة» في الرامة ●

وفي الرامة اقيم يوم الجمعة (٣/١٥)، احتفال مشترك بمناسبة عيد المرأة العالمي وعيد الام حضره اكثر من (٥٠٠) إمرأة وفتاة من القرية.

افتتح الاحتفال وادارته الشاعرة امال نوال إرشيد، وقدم رئيس المجلس المحلي السيد الياس قسيس تحية المجلس للنساء ... ثم قدمت نوال مشرقي تحية ... في الرامة، وقدم السيد الياس حنا تحية نادي الرياضي، ثم القى سكرتير شباب الجبهة الاستاذ ... كلمة استعرض فيها تاريخ نضال المرأة ... حقوقها وقدمت العاملة الاجتماعية ... تحية لجنة ماكيم للمعاقين تلاها احد الحضور الذي قدم قصيدة بالمناسبة، ثم قدم الاستاذ جورج ... تحية سرية كشافة الروم الارثوذكس.

وقدم الشاعر سميح القاسم قصيدة بالمناسبة وقدمت فوديت خوري تحية حركة النساء في الرامة وتلتها نوال فارس فقدمت كلمة ... «القبسر» في القرية، ثم قدمت سكرتيرة ادارة مركز ... كلمة ...

واختتم الاحتفال بتقديم برنامج فني ...

● كفرياسيف ●

وفي كفرياسيف اقيم يوم الجمعة (٣/١٤)، في المركز الثقافي، احتفال دعا اليه المجلس المحلي واللجنة النسائية في المركز الثقافي وحركة النساء الديمقراطيات. وقد ادارت الاحتفال وتولت عرافته سميرة مرقس واسمرة فرح.

وتحدث في الاحتفال مدير المركز الاستاذ رفول بولس والشاعر جورج نجيب خليل والسيد حنا دلة الذي قدم تحية بيت المسن. وقدمت طروب بولس، المرشدة في بيت الشباب، تحية للمرأة في عيدها وحيى رئيس المجلس المحلي عز مرقس النساء بعيدهن ثم قدم بيانا استعاد فيه دور نساء كفرياسيف في معارك البقاء والدفاع عن الارض وشارك في احياء البرنامج الفني اهل مرقس وادلين صايغ ... كما تخلل البرنامج فقرات ترفيهية ...

ويذكر انه كانت اقيمت في المركز الثقافي يوم ٣/٧ ندوة حول «المرأة، مكانتها وحقوقها» شاركت فيها السيدة ... فرح، سميرة ... بركاكيس ديسكونت في كفرياسيف والمرشدة مريم كريكر ... شحادة والعاملة عبلة عموري والمرشدة ... صفية والدكتورة مي مشتي – نصرة ... والصحفية رجاء الياس.

وجدير بالذكر ان المركز الثقافي يقوم بنشاطات دائمة ومتنوعة ففي يومي ١٥ – ٣/١٦ اشترك فريق اللاكمة التابع للمركز في مباريات بطولة اسرائيل في اللاكمة في معهد ... كما جرت مسابقة في الرسم لاطفال كفرياسيف وكذلك لشبان وشابات كفرياسيف من المدرسة الثانوية. وقد جرت المسابقة باشراف الفنان عبد عابدي ونخبة من الفنانين الاخرين.

● مجدالكروم ●

وفي مجدالكروم اقيم يوم السبت ٣/١٦ احتفال في قاعة الدرب حضره جمهور غفير من نساء وفتيات القرية اللواتي استقبلن عند المدخل بزهرات القرنفل والضيافة المتواضعة.

افتتحت الاحتفال صباح خلايلة وقدم عضو المجلس علي خلايلة تحية المجلس المحلي ورئيسه ثم قدمت الطفلة صبحة ناصر والطفل سامر شعبان تحية ابناء الكادحين. وقدمت عبلة عموري تحية حركة النساء الديمقراطيات في المنطقة.

وفي النهاية اقيم برنامج فني شارك فيه المطرب خالد دحدل والفنان علي خليل. كما جرى سحب اليانصيب وتوزيع الجوائز.

● قلنسوة ●

وفي قلنسوة عقد يوم الاحد (٣/١٧) احتفال في «بيت الشبيبة» حضرته مئات النساء والفتيات.

افتتحت الاحتفال رجاء غزاوي. وقدمت تاريخان حاج يحيى تحية الشبيبة الشيوعية. ثم قدم عبد الرحيم طيب تحية الجبهة. وقدمت بثينة ابو راس تحية حركة النساء في منطقة المثلث. وحيى النساء باسم الحزب الشيوعي عبد الرحيم غزاوي.

وقدمت آمنة ابو راس البرنامج الفني الذي قدمته فرقة ابناء الكادحين وجرى في النهاية تقديم ضيافة وسحب اليانصيب.

● مصمص ●

وفي مصمص اقيم يوم الخميس (٣/١٤)، احتفال بالمناسبة تحدثت فيه عضو حركة النساء صبيحة ابراهيم. وقدمت نائلة خوري كلمة سياسية. ثم جرى تقديم ضيافة.

□□ رسالة المغار :
تأسيس تنظيم «شباب الجبهة»

● من مكتب «الاتحاد» في الناصرة – لمراسلنا جمال بدر – عقد في قرية المغار، يوم الجمعة (٨٥/٣/١٥)، الاجتماع التأسيسي لشباب الجبهة في المغار وقد أقر الاجتماع الوثيقة التأسيسية للتنظيم. وجاء فيها :

«نتيجة للدور الهام الملقى على شبابنا وضرورة تفاعله مع كافة قضايانا المحلية وانخراطه بشكل واسع في نضالات جماهيرنا العربية عامة. وحيث يشكل الشباب قطاعاً واسعاً من جماهيرنا والذي يتمتع بطاقات وقدرات كبيرة فقد ارتأت جبهة المغار الديمقراطية ان تقيم اطاراً جبهوياً يضم بين صفوفه أوسع القطاعات الشابية وتدعى «شباب الجبهة».

ويعمل شباب الجبهة على تنظيم القطاعات الشابية العمالية الطلابية وغيرها من القطاعات الشعبية المختلفة مستمداً رؤيته السياسية وملتزماً بمبادىء وقرارات جبهة المغار الديمقراطية. وينسق نشاطاته معها من اجل تحقيق الاهداف المنشودة والتي تناضل الجبهة في سبيلها وتتلخص في النقاط الست المحددة في برنامج الجبهة الديمقراطية للسلام والمساواة.

«كما يؤيد شباب الجبهة ويدعم جميع الاطارات التمثيلية الوطنية للجماهير العربية كلجنة الدفاع عن الاراضي واللجنة القطرية للسلطات المحلية العربية ولجنة المبادرة الدرزية وعملها الدؤوب في الحفاظ على عروبتنا القومية وضد سياسة التمييز العنصري ويدعم القوى التقدمية اليهودية ويعمل على توطيد النضال المشترك».

ولكي تتحقق هذه الأهداف يعمل شباب الجبهة على تعميق الوعي السياسي والاجتماعي ورفع مستوى التعاون والتضحية عن طريق القيام بنشاطات اجتماعية سياسية ورياضية وفنية مختلفة.

● جبهة المغار تستعد لانتخابات الهستدروت ●

● عقد مجلس «الجبهة» في قرية المغار مساء الجمعة (٨٥/٣/١٥)، اجتماعاً لبحث قضايا عديدة منها انتخابات الهستدروت المقبلة وذكرى يوم الارض والاعتداءات البوليسية على طلابنا العرب في الجامعات. وقرر المجلس ما يلي : ● الدعوة الى التجند لانتخابات الهستدروت ● احياء ذكرى يوم الارض وتأييد قرارات لجنة الدفاع عن الاراضي ● الاحتجاج على المجازر التي ترتكبها قوات الغزو الاسرائيلي في لبنان ● استنكار اعتداءات الشرطة على الطلاب العرب في الجامعات وإرسال برقيات بهذا الخصوص الى وزير الشرطة وإدارة جامعة حيفا.

□□ رسالة سخنين :
«ليالي آذار» تستقطب آلاف الاهالي

● سخنين – لمراسلنا علي بدارنة – واصلت جبهة سخنين الديمقراطية، للاسبوع الثالث على التوالي، احتفالاتها وبرامجها الثقافية والسياسية التي تقيمها طوال شهر آذار الجاري في قاعة الاخوين شلوري. وقد عقدت الجبهة، يوم الخميس (٣/١٤)، ندوة عن الادب الفلسطيني شارك فيها الكاتب محمد علي طه والشاعر احمد الاسعد، رئيس تحرير مجلة «الكاتب» المقدسية.

واستضافت الجبهة مساء الجمعة (٣/١٥) مسرح «الغربال» الشفاعمري في مسرحية «مدرس ما اخلاه» من تأليف واخراج عفيف شليوط. وفي يوم السبت (٣/١٦) استضافت الجبهة فرقة الاغاني الوطنية عشروقة من مدينة رام الله المحتلة.

واحتفل امس الاول الاحد بافتتاح معرض للكتاب بادر اليه فرع حركة الصداقة مع الاتحاد السوفييتي في سخنين. وسيستمع اهالي سخنين ضمن «ليالي آذار» يوم الجمعة القادم الى محاضرة عن الوضع السياسي يلقيها الرفيق زاهي كركبي. وفي يوم السبت ستستضيف الجبهة فرقة «معاد» الرامية للاغاني الوطنية.

ويفيد مراسلنا ان هذه الليالي استقطبت حتى الآن الالاف من اهالي سخنين والقرى المجاورة الذين توافدوا بعائلاتهم لحضور كل امسية من هذه الامسيات الآذارية.

■■ مجلس الطلاب يتضامن مع طلاب جامعة حيفا

وعلى اثر تطور الاحداث في جامعة حيفا في اعقاب العدوان البوليسي الوحشي على الطلاب عقدت سكرتارية مجلس الطلاب، في سخنين، الاسبوع الماضي، جلسة لها بحثت فيها آخر التطورات وقررت المشاركة في المظاهرة التضامنية مع الطلاب التي جرت يوم الخميس الماضي (٣/١٤) في الكرمل.

كما اصدر مجلس الطلاب في المدرسة الثانوية بياناً وزعه على الطلاب، استنكر فيه العدوان وطالب باطلاق سراح المعتقلين واعادة المبعدين وبعض الى مقاعد الدراسة فوراً.

المحكمة الكنسية الارثوذكسية في الناصرة
اعلان حصر ارث

تقدم السيد جبرائيل عودة طلبا لهذه المحكمة يطلب فيه عمل حصر ارث المرحوم عنه نعمة جبرائيل عودة.

لمن له اعتراض على هذا فليقدمه لهذه المحكمة خلال ١٥ يوما من تاريخ النشر.
رشاد خوري جرايسي – سكرتير المحكمة

سكرتارية الجبهة في اجتماعها الاخير:
المسؤولية الكاملة عن سفك دماء الاسرائيليين واللبنانيين تقع على عاتق حكومة التكتل القومي المعراخية – الليكودية

● الاعلان عن التضامن مع طلبة الجامعات العرب ومطالبهم ● ارسال برقية تضامن الى كيبوتس هرئيل ●

● حيفا – لمراسلنا – عقدت سكرتارية الجبهة الديمقراطية للسلام والمساواة، يوم الخميس (٨٥/٣/١٤) اجتماعاً لها في حيفا بحثت فيه الاوضاع السياسية والاقتصادية الراهنة والتحديات المطروحة أمام الجمهور خلال الاسابيع القادمة.

وفي ختام النقاش الحيوي الذي اشترك فيه عدد كبير من الحضور، اتخذت القرارات التالية:

● الجبهة الديمقراطية للسلام والمساواة تستنكر بشدة أعمال القتل الوحشية التي يقترفها الجيش الاسرائيلي في لبنان. ان مقتل كل اللبنانيين والاسرائيليين في لبنان تتحمل مسؤوليته حكومة اسرائيل. وفقط بالانسحاب الفوري، غير المشروط، الى الحدود الدولية، يمكن وضع حد لكارثة حرب لبنان ● الجبهة الديمقراطية تستنكر قرار سلطات الاحتلال الاسرائيلي اغلاق الحرم الجامعي في بير زيت، وان هذا العمل يؤكد انه لم يجر اي تغيير في اعمال الاضطهاد التي تمارسها الحكومة الحالية ووزير «الامن» رابين وبين أعمال الاضطهاد التي مارسها وزراء «الامن» الليكوديون في السابق ● الجبهة تستنكر بشدة الاعتداء الوحشي الذي شنته الشرطة ضد الجامعيين العرب في جامعتي حيفا والقدس والقرار المجحف بابعاد الطلاب العرب عن الدراسة ومرة اخرى، هذا التصرف يؤكد ان حكومة برئاسة المعراخ لا تختلف عن حكومة برئاسة الليكود ● الجبهة الديمقراطية تطالب باطلاق سراح الطلاب المعتقلين فورا واعادة الطلاب المطرودين الى مقاعد الدراسة ومعاقبة افراد الشرطة والضباط على تصرفهم الازعر ضد الطلاب العرب. وتحيي الجبهة كل القوى الديمقراطية اليهودية في الجامعة التي وقفت الى جانب الطلاب العرب في معركتهم العادلة ● وفي ظل تزايد البطالة، وخاصة في مدن التطوير والقرى العربية، تدعو الجبهة الديمقراطية كل العاطلين عن العمل الى النضال المثابر من اجل الخبز والعمل. لقد تأكد عمليا بان «الصفقة الشاملة» ما هي الا صفقة لتجميد الاجور وتهدف فقط لتخفيض مستوى حياة العمال. لقد مدت قيادة الهستدروت برئاسة سكرتيرها العام كيسار، يدها لصفقة معادية للعمال – جاءت لاغناء الاغنياء وتدمير العمال وعليه فان الجبهة تدعو جماهير العاملين الى النضال ضد الصفقة الشاملة وضد الغلاء، ومن اجل رفع الاجور ● تدعو سكرتارية الجبهة الديمقراطية كل الجهات المحلية الى التجند لمعركة انتخابات الهستدروت وتناشد كل اعضاء الجبهة في هذه المعركة الهامة ● وتدعو سكرتارية الجبهة كل مركباتها المكونة واعضائها الى المشاركة في احياء الذكرى التاسعة ليوم الارض والى التظاهر ضد التمييز اللاحق بالجماهير العربية.

هذا وتم في الاجتماع انتخاب اعضاء سكرتارية الجبهة وهم: عبد الحميد ابو عيطة وتيسير خالد الحارثية ويهوشع ايرغا وموطي ايش بتير ووليد الحاج وعوزي بورشطاين وتشارلي بيطون ومحمد بركة وحسن بشارة ومرشي غانزة وباقا غيش وسالم جبران ورامز جرايسي ومحمد زيدان وسهيل دياب وعباس حجازي وساشا عتيل ووليد خليلية وتوفيق طوبي وجمال طربيه وزهير يحيى وعبدالجواد الحاج يحيى ويعقوب بطرس وسميرة خوري ورمزي خوري ومحمد صبري نصار ومحمد نفاع وعلي منيع الله وجهاد سعد ونهاد عقل ونسيم عنقر واميل توما.

وتم انتخاب عوزي بورشطاين سكرتيرا للجبهة.

وبعثت سكرتارية «الجبهة» برقية الى كيبوتس هرئيل أعلنت فيها عن تضامنها ودعمها لقرار الكيبوتس رفض اجراء مباراة في كرة السلة مع فريق من مستوطنة «كريات أربع».

وجاء في البرقية: «لقد أظهرتم بذلك رفضكم لاعمال رجال «كريات أربع» في الخليل وللاضطهاد والتمييز ضد أهالي الخليل. كلنا أمل ان تتمسكوا بموقفكم هذا أمام الضغط المفروض عليكم وعدم التنازل عن موقفكم الصحيح».

شعار جبهة الناصرة في معركة الانتخابات للهستدروت ...

آن الاوان لاسقاط الادارة المعراخية الخنوعة في مجلس عمال الناصرة وانتخاب ادارة جبهوية مكافحة

● وضع خطة عمل واسعة لاطلاع الجماهير العمالية في الناصرة وعين ماهل على فضائح القيادة المعراخية للهستدروت ●

● من مكتب «الاتحاد» في الناصرة – عقدت لجنة القيادة الجبهوية للمعركة الانتخابية للهستدروت في الناصرة وعين ماهل جلسة عمل واسعة في نهاية الاسبوع بحثت فيها التوجه الاساسي للجبهة في هذه المعركة واقرت شعارا اساسياً ومركزياً للمعركة على ضوء دراسة الوضع مضمونه: «آن الاوان لاسقاط الادارة المعراخية الخنوعة في مجلس عمال الناصرة وانتخاب ادارة جبهوية مخلصة وشجاعة ومكافحة».

وقد وضعت اللجنة خطة عمل واسعة لها من اجل اطلاع أوسع الفئات العمالية والشعبية وكل الاجيرين في الناصرة وعين ماهل على طبيعة السياسة العنصرية المنتهجة في قيادة الهستدروت ضد الاعضاء العرب وعلى فضائح القيادة المعراخية في مجلس عمال الناصرة وسكوتها على سياسة التمييز هذه وتنكرها لمصالح العاملين.

وكانت اللجنة قد عقدت اجتماعها برئاسة سكرتير جبهة الناصرة الديمقراطية، المهندس وليد الفاهوم ثم قدم مركز المعركة الانتخابية عضو اللجنة التنفيذية للهستدروت، سهيل دياب، محاضرة عن ظروف المعركة الانتخابية للهستدروت والقضايا الاساسية المطروحة فيها وبرنامج العمل الاولي للجبهة.

وتطرق المحاضر الى الاوضاع الاقتصادية المتدهورة والهجمة الحكومية الشرسة على أجور العمال وشروط عملهم وحياتهم مقدما العديد من الارقام والحقائق التي تظهر خسارة هذه الهجمة ان كان في مجال البطالة او الغلاء او خنق الحريات النقابية. وقال ان في هذه الاوضاع بالذات يجب تقوية صوت الجبهة في الهستدروت، هذا الصوت الوحيد الذي يدافع بصدق واخلاص عن مصالح العاملين ويعرض نفسه ويحقق المكاسب في العديد من القضايا.

وتكلم عن سياسة الهستدروت في الوسط العربي مقدما نماذج حية مأخوذة عن تقرير مراقب الهستدروت ويدل على ان قيادة الهستدروت المعراخية تتفوق على حكام اسرائيل السابقين واللاحقين في حرمان العاملين العرب من حقوقهم ان كان ذلك في التمثيل النقابي (٦٣٪ من اعضاء الهستدروت العرب لا يتمتعون بتمثيل لهم في مجالس العمال) او في التصنيع (لا توجد اية صناعة حية في اي قرية او مدينة عربية) او في الخدمات الصحية (النقص في العيادات الطبية والصيدليات والاطباء والخدمات الليلية هو دون اي مستوى محتمل) او في الميزانيات للمجالس العمالية القائمة والخدمات الرياضية والثقافية شبه المعدومة في الوسط العربي. وهذا كله فضلا عن غياب قضية الكفاح النقابي المنظم دفاعا عن مصالح العاملين، هذا الكفاح المعدوم.

وتطرق سهيل دياب بالتفصيل الى مجلس عمال الناصرة بقيادته المعراخية فقدم عشرات الامثلة المأخوذة من تقرير مراقب الهستدروت نفسه وتدل على ان هذه الادارة عملت فقط لخدمة سياسة التمييز العنصري المفروضة من الادارة المعراخية القطرية. واكد ان لجان مجلس العمال كانت مشلولة تماما، وان الميزانية العامة للمجلس لم تصل الى قيمة مرتب سنوي واحد لعامل متوسط ٢،٩١ مليون شيكل، وحتى هذه الميزانية «نجحت» الادارة المعراخية في توفير اكثر من ثلثها وتوظيف المبلغ في البورصة والارباح. لم تظهر في بند المداخيل. وانعدمت النشاطات الثقافية والرياضية وانعدم النشاط في عين ماهل حيث ان مجلس العمال لا يعرف حتى عدد عمال القرية.

وقدم المحاضر مقارنة بين وضع مجلس عمال الناصرة ومجلس عمال «نتسيرت عيليت» فاظهر الفوارق الفظيعة فيما يقدمه كل منها لمنتخبيه في مجال التصنيع (في «نتسيرت عيليت» ١٦٠ مصنعا وفي الناصرة صفر) والثقافة (في نتسيرت عيليت ٦ نوادي أحياء وقاعة ضخمة تعمل فيها الفرق الفنية بدعم من مجلس العمال وفي الناصرة لا يوجد سوى بيت قرانك سينارا والنشاط فيه معدوم) والرياضة (في نتسيرت عيليت ١١ فرعاً رياضيا باشتراك مئات الرياضيين وفي الناصرة فرع كرة القدم القابع في ازمة مالية خطيرة وفريق كرة القدم في عين ماهل الذي تم حله)، وغيرها.

وبين سهيل دياب ان مجلس عمال الناصرة لم يجتمع الا بطلب من كتلة الجبهة، وان ادارة المجلس عجزت عن رفع اية قضية للعاملين النصراويين وعن تقديم اي نشاط بارز في مجالات عمله ولذلك فقد آن الاوان لاسقاط هذه الادارة واستبدالها بادارة جبهوية مخلصة وشجاعة ومكافحة تغير وجه مجلس عمال الناصرة كما تغير وجه بلدية الناصرة في العام ١٩٧٥ وتناضل من اجل مصلحة عمال الناصرة وحقوقهم في الهستدروت مثلما فعلت ادارة بلدية الناصرة الجبهوية وحققت المكاسب.

هذا وقد جرى نقاش حي ومفصل باشتراك معظم اعضاء اللجنة تقرر في ختامه المصادقة على البيان والتلخيص والقاء اقرار الخطة الشاملة للمعركة – نحو تحقيق انتصار آخر لعمال الناصرة وطريقهم الكفاحي الجبهوي.

يستنكرون العدوان البوليسي على الطلاب العرب

● عرابة – لمراسلنا عمر سعدي – بعث رئيس مجلس عرابة المحلي، السيد محمد عبري نصار، ببرقية الى وزير الشرطة، احتج فيها على العدوان البوليسي الفظ الذي شنته شرطته على الطلاب العرب في جامعتي القدس وحيفا في الاسبوع الماضي.

كما بعث نصار ببرقيات التضامن الى لجنتي الطلاب العرب في حيفا والقدس.

وكانت جبهة عرابة الديمقراطية استنكرت، في اجتماعها المنعقد في الاسبوع الماضي لبحث الاستعدادات لمعركة انتخابات الهستدروت، العدوان البوليسي على الطلاب وطالبت باطلاق سراح المعتقلين وإعادة الطلاب المفصولين الى الجامعة فوراً. وتم في الاجتماع انتخاب لجنة جبهوية لادارة المعركة الانتخابية.

●● واستنكار من مجلس طلاب الشاغور ●●

● مجدالكروم – من محمود ابو شنب – ابرق مجلس طلاب مدرسة «الشاغور»، أمس الاول (الأحد)، الى كل من عميد جامعة حيفا ووزير الشرطة مستنكرا الهجوم الوحشي الذي شنته الشرطة، بدعوة من ادارة الجامعة، ضد الطلاب العرب في الاسبوع الماضي.

وطالب مجلس الطلاب في برقيته باتخاذ الاجراءات اللازمة ضد المسؤولين عن هذا الهجوم وباعادة الطلاب المفصولين واطلاق سراح المعتقلين.

الرفيقة نجيبة غطاس في الخمسين — مبروك

● عكا – لمراسلنا محمود ابو شنب – احتفل، يوم الاحد الماضي، الرفاق الذين كانوا موجودين في مكتب منطقة عكا للحزب الشيوعي مع الرفيقة نجيبة غطاس بمناسبة عيد ميلادها الخمسين.

وكانت الرفيقة نجيبة غطاس، عضو سكرتارية لجنة منطقة عكا، انتسبت الى صفوف الحزب وهي في الرابعة عشرة من عمرها وامضت ٣٦ عاما من النضال والكفاح في سبيل السلام ومصلحة شعبها وحزبه. وقامت وهي لا تزال صغيرة، بالاشتراك في جمع اول حملة مالية للحزب، ولما كانت النقود عزيزة في حينه فقد جمعت الحملة على شكل زيت وزيتون.

هذا وقامت الرفيقة بالمشاركة في جميع نضالات الحزب في المنطقة وقطريا، ولا تزال تقوم بواجبها بأمانة واخلاص. وقد تمنى الرفاق والرفيقات العمر المديد للرفيقة نجيبة، والمزيد من النضال المثمر لمثل شعبها.

اللجنة المحلية للتنظيم والبناء الجليل الشرقي – طبريا
اعلان

تعلن بهذا حسب البند ١٤٩ (١) من قانون التنظيم والبناء لسنة ١٩٦٥ انه تقدم للجنة طلب تصريح بناء إضافي لطابق سكن في بلوك رقم ١٧٣٨٧ قسيمة ٢٤ في كفركنا، والبناء القائم لا يحفظ الحد الادنى من البعد عن حدود الارض.

كل من له اعتراض على ما ذكر اعلاه عليه أن يقدم اعتراضه للجنة خلال ١٥ يوماً من نشر هذا الاعلان.

سعيد عبد الحق – رئيس اللجنة

انخفاض في الانتاج الصناعي الامريكي

● واشنطن - الوكالات - افادت معطيات رسمية، نشرت في أواخر الاسبوع الماضي في واشنطن، ان الانتاج الصناعي في الولايات المتحدة انخفض خلال شهر شباط الماضي بنسبة ٠,٠٥٪، وان هذه هي المرة الاولى خلال الاشهر الاربعة الاخيرة التي ينخفض فيها الانتاج.

واوضح تقرير البنك الامريكي المركزي ان وتائر نمو الانتاج الصناعي، خلال الاشهر الثلاثة الاخيرة التي سبقت شهر شباط، كانت منخفضة اكثر من المتوقع.

روميش شاندرا :

النضال ضد الجنون النووي قضية كل الشعوب

● موسكو - أكد روميش شاندرا رئيس مجلس السلام العالمي، ان الوضع الراهن في العالم ازداد تأزماً بحيث ينطوي ذلك على مخاطر نشوب نزاعات عسكرية جديدة في شتى بقاع الارض وصولاً الى اشتعال نار حرب عالمية جديدة.

واشار شاندرا، في تصريح لوكالة «نوفوستي» نشرته امس (الاثنين)، الى أن توسيع وتصعيد النضال من اجل السلام وضد الخطر النووي يصبح في هذه الظروف امراً هاماً اكثر من اي وقت مضى وان النضال ضد الجنون النووي هو قضية كل الشعوب الكبيرة والصغيرة.

وثمّن شاندرا بأن السياسة السوفييتية موجهة الى تخفيف حدة التوتر الدولي ووقف سباق التسلح الخطر والسعي الى توطيد الثقة والتفاهم بين الشعوب وهذا الموقف اكده القائد السوفييتي ميخائيل غورباتشوف في الاجتماع الاستثنائي اللجنة المركزية للحزب الشيوعي السوفييتي الذي عقد الاسبوع الماضي في الكرملين.

اضراب معتقلي سجن نابلس تضامناً مع معتقلي عسقلان

● الناصرة - لمراسل خاص - من المتوقع ان يكون انتهى امس (الاثنين) اضراب معتقلي سجن نابلس المركزي عن الطعام، الذي أعلنوه يوم السبت ٣/١٦ لمدة ٤٨ ساعة تضامناً مع اخوانهم المعتقلين في سجن عسقلان.

ويذكر انه سبق واعلن معتقلو سجن نابلس في ٣/١٢ اضراباً عن الطعام للهدف ذاته. هذا ما أكده المعتقل مازن محمد دويكات للمحامي وليد الفاهوم الذي زار السجن يوم الاحد ٣/١٧.

وتجدر الاشارة الى ان اضراب معتقلي سجن عسقلان واعتصام امهاتهم ما زالا مستمرين حتى الآن وان الامهات انتقلن للاعتصام في الشارع المقابل لمقر الصليب الاحمر بعد أن اغلقت بوابة المقر الخارجية. هذا وتقسم مخصصات المعتقلين والامهات المعتصمات بأنها عالية.

لن ننسى ولن نغفر

● قتل وهدم ودوس على جثث الشهداء بالدبابات - حصيلة المجازر الاسرائيلية في بلدة الزرارية في جنوب لبنان، الاسبوع الماضي. (صورة من و.ص.ف)

لم نر، أبداً، مثل هذه المعاناة

■ بقلم: ياعل أونغر ■

■ هنالك شيء من السوريالية في جلسة حول فنجان من القهوة في فندق «هل أبيب»، عندما تكون الشمس صافية في الخارج وفي الخلفية تتعالى أصوات النادلين الذين يعلون ادوات وجبة الصباح بأدوات وجبة الغداء، ويقصون، حول المائدة، قصصا مروعة عما يحدث في مخيمات اللاجئين في المناطق المحتلة. وفي ذلك، أيضا، تذكير بأن ما هو عندنا يومي وواضح يهز الضيوف من خارج البلاد («في كل مكان في المناطق المحتلة رأينا جنوداً مسلحين»). ثلاثة أعضاء الوفد الضيف على عصبة حقوق الانسان والمواطن، بهدف التحقيق في أوضاع حقوق الانسان في المناطق الواقعة تحت احتلال دولة اسرائيل، أمضوا في البلاد أسبوعا كاملا. وبدا ذلك لهم مثل شهر. ايلي موزورا والبروفيسوران جرهارد ستوفي ونورمان فيش بدوا وكأنهم أصيبوا «بصدمة معلومات». وما شاهدوه هنا سيستقلونه في شهاداتهم أمام لجنة دولية تحقق في ما ترتكبه حكومة اسرائيل بالشعبين الفلسطيني واللبناني والتي ستعقد جلستها الثالثة في أواخر شهر آذار الجاري في بون في المانيا ■

الزيارة شملت القدس والخليل وجامعات بيت لحم وبير زيت و«النجاح» (الجامعتان الاخيرتان كانتا مغلقتين) ونابلس وغزة ومخيمي اللاجئين جباليا والمغيثة. ولم يتفحص الزائرون الناحية القضائية القضية فقط. أي لم يحاولوا فقط، فيما اذا كانت اسرائيل تتصرف بموجب أصول القانون الدولي في تعاملها مع السكان في منطقة محتلة، وانما حاولوا تقصي المعلومات، أيضا، عن أوضاع التعليم والصحة والشؤون الاجتماعية والنشاطات الثقافية وحرية النشاط السياسي. وعلى الرغم من ان هذه الزيارة لم تكن لقاءهم الاول مع المشكلة الفلسطينية، الا ان لقاءاتهم مع مواطني هذه التجمعات المحتلة فتحت أمامهم عالماً آخر.

نورمان فيش: هنالك فرق شاسع بين ما قرأناه في الصحف وبين ما رأيناه بأعيننا. الاوضاع الاجتماعية والثقافية والتعليمية والسياسية لهذه الجماهير قاسية جداً، لا بل غير انسانية.

ايلي موزورا: لم نر في حياتنا، ابداً، معاناة حادة وأليمة كهذه. رأينا في جباليا، من ناحية، بيوتاً يبعد الواحد منها عن الآخر مترين فقط، بينما تقع بمحاذاة هذه البيوت منطقة خالية تماماً. وعندما سألنا عن السبب، أجابونا بأن بيوتاً كانت قائمة هناك ولكنها هدمت. والآن، جرى ابلاغ ثماني عائلات في المخيم بأن عليها اخلاء بيوتها بهدف هدمها.

في المخيم عيادة واحدة صغيرة فقط تخدم جميع مواطني المخيم وعددهم ستون ألفاً. وتعمل هذه العيادة فقط بضع ساعات في الصباح. التقينا، خلال زيارتنا للمخيم عائلة مكونة من (١٠) أنفار تسكن في غرفتين اثنتين. وقد أصيب أحد أبناء هذه العائلة في رجله، جراء اطلاق الجنود الرصاص عليه قبل خمسة أشهر. ومنذ ذلك الوقت وهو يرقد في فراشه ويغطي الجبس نصف جسمه. ولا تملك العائلة، في كثير من الاحيان، المال اللازم لتأخذ ابنها الى الطبيب. وببساطة، لا تملك هذه العائلة اي مصدر رزق للحياة.

نورمان فيش: «لقد قال لنا رئيس الهلال الاحمر في قطاع غزة، د. حيدر عبد الشافي، انهم يمنعونه، عمليا، من تقديم العلاج الطبي اللازم. ويملك المستشفى أموالا مودعة في البنوك في عمان وغزة. ولكن حتى يستطيع المستشفى سحب هذه الاموال بغرض تحديث الاجهزة الطبية فانه يحتاج الى تصديق خاص من سلطات الاحتلال. وتصديق كهذا لا يعطى له».

ويقول فيش، أيضا، انهم عرفوا، خلال زيارتهم، ان سلطات الاحتلال تنوي اغلاق مستشفى «الموسيس» في القدس العربية، ونقل المرضى الى مستشفيات أخرى في الضفة أو في القدس الغربية. «كل هذا يستهدف فرض تبعية المواطنين العرب لسلطات ولاسرائيل، في العلاج الطبي أيضا».

حالة مرعبة انتظرت أعضاء الوفد في مستشفى نابلس. فقد التقوا، هناك، محمود عراي وهو سجين سابق أطلق سراحه، مؤخراً، من سجن «جنيد» وكان حكم عليه بالسجن لمدة (٢٠) عاما الا انه اطلق سراحه بعد مضي (٧) سنين لانه يوشك على الموت بسبب مرض السرطان. ورفضت كل طلبات العائلة بالسماح له بالسفر الى الخارج لتلقي العلاج بالرفض. تحدث أعضاء الوفد معه بواسطة طبيبه. فهو، نفسه، لا يقوى على الكلام.

وقد اضطر أعضاء الوفد الثلاثة الى الاطلاع على أوضاع السجناء في السجون عن طريق المحامين الذين يمثلونهم فقط، اذ لم يسمح لهم بدخول هذه السجون. وحدثت أمهات السجناء، في سجن عسقلان، المضربات في مقر الصليب الاحمر في غزة من أجل تحسين ظروف اعتقال أبنائهن، حول اوضاع السجن وخاصة عن التعذيب وعن النقص في الاغذية.

وانه أمر يثير العجب ان جميع من التقيناهم كانوا معتقلين أو سجناء في الماضي لاسباب مختلفة: دعاية سياسية وعلاقات مع «مخربين»، حتى ان احدهم سجن لان بطاقة هويته كانت ممزقة. وجرى اطلاق سراح غالبيتهم بعد عدة ايام، دون تقديم أي منهم الى المحاكمة.

ولم ينجح أعضاء الوفد في الاطلاع على الاساس القانوني للاوامر والانظمة التي يصدرها الاحتلال والتي يزيد عددها، اليوم، عن (٢٠٠٠) أمر. ولم يكن من السهل عليهم فهم حقيقة أنه حتى المحامين أيضاً يواجهون أوامر كهذه، فجأة، دون ان يعرفوا عن وجودها اطلاقا.

«بشكل عام، المشكلة الاكثر خطورة هي ان الاسرائيليين يخلقون حقائق ويفرضونها بواسطة مصادرة الاراضي والابنية وبواسطة تسخير كل الخدمات والقواعد الاساسية في المناطق المحتلة في خدمة مصالحهم كل ذلك يجري بهدف خلق حقائق لا يمكن، بالتالي، تغييرها وبهدف تهويد البلاد كلها».

وليس صدفة ان البروفيسور فيش لم ينجح في العثور على خريطة واحدة، في اسرائيل فقد فيها اشارة الى حدود الخط الاخضر بوضوح. وفي الخرائط التي رآها، أشير الى القدس العربية وهضبة الجولان باعتبارها جزءاً من اسرائيل.

«هذا يذكرني بالرجعيين في بلادي، الذين كانوا يريدون أن تكون هنالك خرائط تشمل حدود المانيا منذ العام ١٩٣٧، أي تجاهل القانون الدولي والحدود والواقع».

بروفيسور جرهارد ستوفي ربط بين ما رآه هنا وبين ما شاهده في تشيلي وفي السلفادور. الفارق، حسب ما يقول، يكمن في أن هنا توجد مواجهة واضحة وحادة بين الجماهير المحلية وبين حكم احتلال غريب، بينما هنالك يوجد صراع داخل المجتمع نفسه «ولكن الاسرائيليين لم ينجحوا في خلق شريحة متعاملين. وهذا يختلف عن الوضع في تشيلي وفي السلفادور».

«وهل من كلمة تلخيصية؟» «فيها الحقائق، كل انسان يقرأ ما كتبت سيرى الذي رأينا وسيخلص، بالتالي، الى الاستنتاجات نفسها».

(عن الشقيقة «زو هديرخ»)

معتقل يشكو الاوضاع المزرية في سجن جنين

● الناصرة - لمراسل خاص - شكى المعتقل احمد موسى ابو سناد من بيت لحم المحتلة لمحاميه وليد الفاهوم، الذي زار سجن جنين يوم الاحد ٣/١٧، الاوضاع المزرية داخل السجن.

وأكد ابو سناد انه يقيم مع سبعة معتقلين آخرين في زنزانة تبلغ مساحتها خمسة امتار مربعة بما في ذلك دورة المياه، مما يضطرهم الى تقاسم ساعات النوم خلال الليل والنهار اي ان المساحة المخصصة للسجين لا تزيد عن نصف متر مربع. واضاف ان اعتقاله في هذه الزنزانة استمر اسبوعين.

ويذكر ان الوضع في سجن رام الله لا يختلف كثيرا عما هو عليه في جنين وان مساحة الزنازين هناك لا تزيد كثيرا عن الزنازين في سجن جنين وان لكل سجين ٦ امتار مربعة ويقيم في الزنزانة الواحدة خمسة معتقلين يتقاسمون ساعات النوم بالمناوبة.

دانييل اورتيغا يدعو الى استئناف الحوار مع واشنطن

● برازيليا - «تاس» - دعا دانييل اورتيغا، رئيس جمهورية نيكاراغوا، مجدداً، الى استئناف الحوار مع الولايات المتحدة.

وأكد، في حديث ادلى به أمس الاول في البرازيل ان هذا هو الطريق الأفضل نحو السلام في امريكا الوسطى.

وأشار اورتيغا الى ان واشنطن تريد احباط عملية اشاعة الديمقراطية في نيكاراغوا وعودة اعوان سوموزا الى مقاليد السلطة. ويؤكد على ذلك تسلل عصابات اعداء الثورة الى البلاد، هذه العصابات التي يجري تدريبها وتسليحها من قبل واشنطن.

وأوضح اورتيغا ان الالوف من المواطنين النيكاراغويين لقوا مصرعهم على ايدي تلك العصابات.

صحيفة «سو تلايت» الامريكية :

تعاون سري بين المخابرات الامريكية والبريطانية والاسرائيلية والتشيلية ابان حرب «فوكلاند»

● واشنطن - «نوفوستي» - اميط اللثام، مؤخراً، في واشنطن عن معلومات سرية تشير الى وجود تعاون سري بين دوائر المخابرات في انجلترا والولايات المتحدة واسرائيل وتشيلي ابان الحرب البريطانية ضد الارجنتين حول جزر فوكلاند.

وأكدت صحيفة «سو تلايت» انه جرى عقد معاهدة سرية بين الاستخبارات البريطانية مع «سي. آي. ايه» وكالة المخابرات الامريكية المركزية، وهي «المخابرات تشيلي و «الموساد» الاسرائيلي. واضافت ان هذا كان العامل الحاسم في اندحار الارجنتين.

وحصل عملاء واشنطن واسرائيل، الذين يعرفون كأصدقاء، واعوان الطغمة التشيلية، على الموصل الى اتفاق حول منح القوات الجوية البريطانية حق استخدام القاعدة التشيلية في بونتا اريناس التي استعملتها الطائرات البريطانية في رحلاتها الاستطلاعية فوق الجزء الجنوبي من جزر فوكلاند.

□ الحرب العالمية الثانية □

(الحلقة ٥٤)

●□● تحرير هنغاريا ●□●

●● «المأثرة العظمى» - تأليف: فاسيلي ريابوف ●●

في هنغاريا زجت الحكومة الموالية للفاشية البلاد وشعبها، بالاكراه، في الحرب ضد الاتحاد السوفييتي خلافا لارادة وآمال جماهير الشغيلة الواسعة. ولم تجلب هذه الحرب ولم يكن بامكانها ان تجلب للشعب الهنغاري غير الضحايا بالارواح والخسائر المادية الفادحة. قاست البلاد كل آثار اضطهاد القوات الفاشية - الالمانية المحتلة التي تصرفت في البلاد وكأنها في بيتها. ونما في الشعب الشعور بالسخط على سياسة حكومة هورثي المعادية للوطن وتصاعدت المقاومة للنظام الفاشي. أنشأ الشيوعيون الهنغاريون، في ظروف العمل السري الصعبة والارهاب الوحشي، عدة مجموعات قتالية معادية للفاشية وعدداً من فصائل الانصار. وعلى الرغم من أن أعمال هذه المجموعات والفصائل كانت محدودة فانها أثرت معنويا وسياسيا على جماهير الشغيلة. وفي أيار العام ١٩٤٤ أنشئت، بمبادرة من الحزب الشيوعي، جبهة هنغاريا الموحدة.

بعد خروج ايطاليا ورومانيا وبلغاريا وفنلندا من الحلف الفاشي أصبحت هنغاريا، التي يحكمها هورثي، الحليف الوحيد والاخير لالمانيا الهتلرية في أوروبا.

عدت القيادة الفاشية هنغاريا حصنا لها على الجناح الايمن للجبهة يسد الطريق الى النمسا وجنوبي المانيا. وكانت هنغاريا، بالاضافة الى ذلك مصدراً هاماً للمواد الخام من أجل صناعة الطائرات (البوكسيت) وللتموين بالوقود الطبيعي، وكذلك مصدراً ضخماً للمواد الغذائية.

قام هورثي وشركاؤه، خوفاً من الجيش الاحمر، باجراء مفاوضات سرية مع ممثلي بريطانيا والولايات المتحدة الامريكية حول عقد اتفاقية صلح منفردة وادخال الجيوش البريطانية الى هنغاريا. ولكن هذه الخطط لم تتحقق. فقد شدد الهتلريون الرقابة السياسية على البلاد وحشدوا في منطقة بودابست قوات مدرعة ضخمة. ومما استدعى ذلك أيضاً كون هجوم القوات السوفييتية قد خلق في منطقة العاصمة الهنغارية خطراً حقيقياً على الهتلريين الذين قرروا الاحتفاظ بمواقعهم هنا مهما يكلف الامر.

ودخلت القوات السوفييتية أراضي هنغاريا في ايلول العام ١٩٤٤ بعد تطهير العدو في رومانيا. وكان عليها الآن أن تهزم التشكيلة المعادية في المناطق الشرقية والمركزية من هنغاريا واخراج البلاد من الحرب الى جانب المانيا. وألقيت هذه المهمة على عاتق قوات الجبهة الاوكرانية الثانية المدعمة بالجبهتين الاوكرانيتين الثالثة والرابعة. وجرى ذلك عمليا في عمليتين ضخمتين هما عملية ديبريتسين وعملية بودابست.

جرى نتيجة عملية ديبريتسين (٦ - ٢٨ تشرين الاول) - تحرير جزء من هنغاريا. ولكن الاعمال اللاحقة تطلبت جهودا كبيرة وتضحيات جسيمة. عندما نشبت المعارك على اتجاه بودابست مباشرة (اواخر تشرين الاول) أبدى العدو مقاومة مسعورة. وانتقل مرات عديدة الى الهجوم المضاد. واتخذت المعارك طابع الضراوة القصوى وطالت.

واصلت القوات السوفييتية تقدمها باستمرار. ووجهت الجبهة الاوكرانية الثانية الضربة الى بودابست من الشمال الشرقي والشرق، اما قوات الجبهة الاوكرانية الثالثة، التي تقدمت من يوغوسلافيا، فهاجمت المدينة من الجنوب ملتفة حولها من الغرب. التقت الجبهتان في منطقة ايسترغوم (شمالي بودابست) في أواخر كانون الاول، فاحكمتا حلقة الحصار التي وقع فيها ١٨٨ ألف جندي وضابط للعدو. واجاب الهتلريون على الاقتراح الانساني بالاستسلام بجريمة غريرة، فقتلوا الرسولين السوفييتيين الضابطين أ. اوستابينكو وميكلوش شتينميتس.

امتدت عملية القضاء على التشكيلة المطوقة في بودابست حتى اواسط شباط العام ١٩٤٥. ولم يكن السبب في ذلك قوة تحصين مواقع العدو في المدينة وعلى مشارفها القريبة فقط. فالى جانب هذا، وجهت القيادة الهتلرية للقوات السوفييتية في كانون الثاني ثلاث ضربات مضادة قوية من منطقتي كومارنو وبحيرة بالاتون بهدف فك الطوق عن القطعات المحاصرة واعادة تنظيم جبهتها على امتداد نهر الدانوب. واضطرت القوات السوفييتية الى خوض معارك صعبة ضد قوى عدوة ضخمة مزودة بكمية كبيرة من الدبابات. وتطلب الامر صموداً عنيداً وبذل اقصى الجهود من اجل صد الضربات المضادة وانزال هزيمة حاسمة بالعدو.

استمرت حلقة الحصار في التقلص. واصبحت المعارك تدور في بودابست. في ١٨ كانون الثاني جرى تطهير القسم الشرقي من المدينة - بست، وفي ١٣ شباط طهر القسم الغربي - بودا. واسر حوالي ١٤٠ الف هتلري.

حارب فوج بودا من المتطوعين الهنغاريين ببسالة الى جانب القوات السوفييتية في المعارك التي دارت من اجل تحرير بودابست. واشتركت عدة فرق من الجيش الروماني اشتراكا فعالا في العمليات على اراضي هنغاريا ضد القطعات الهتلرية.

جرى حتى اواسط شباط تحرير ثلثي هنغاريا. واجتمع في الاراضي المحررة في كانون الاول العام ١٩٤٤ المجلس الوطني المؤقت الذي انتخب حكومة جديدة لهنغاريا. اعلنت هذه الحكومة الحرب على المانيا. وهكذا فقد الهتلريون اخر حليف لهم.

لم ترد القيادة الفاشية - الالمانية القبول بضياع هنغاريا. جرى حشد تشكيلة ضخمة في منطقة بالاتون. ونقل الى هنا من الغرب جيش القوات الخاصة (الاس - اس) المدرع السادس و ١٠ فرق مدرعة و ١٩ فرق مشاة. وفي ٦ آذار انتقل الهتلريون الى الهجوم المعاكس ضد قوات الجبهة الاوكرانية الثالثة. استمرت المعارك الضربة عشرة ايام. هزم العدو وفي ١٦ آذار العام ١٩٤٥ بدأت القوات السوفييتية الهجوم بالجهاد فيينا. جرى تحرير هنغاريا كلها من الغزاة الهتلريين في ٤ نيسان العام ١٩٤٥. ولقد اقيم في بودابست على جبل غيلرت نصب تذكاري لمجيداً للمقاتلين السوفييت المحررين.

(يتبع)

غورباتشوف يلتقي ضياء الحق :

الاعمال العدوانية ضد افغانستان تؤثر سلباً على العلاقات السوفييتية - الباكستانية

● موسكو - «تاس» - استقبل ميخائيل غورباتشوف، السكرتير العام للجنة المركزية للحزب الشيوعي السوفييتي، في اواخر الاسبوع الماضي في الكرملين، الرئيس الباكستاني ضياء الحق، الذي وصل الى موسكو للاشتراك في تشييع جثمان القائد السوفييتي الراحل قسطنطين تشرنينكو.

وتناولت المحادثات التي شارك فيها اندريه غروميكو، وزير الخارجية السوفييتية ويعقوب خان، وزير خارجية الباكستان، الوضع حول افغانستان.

وقوّم الجانب السوفييتي، بشكل صريح ومبدئي، سياسة الحكومة الباكستانية التي ترتكب من اراضيها الاعمال العدوانية ضد جمهورية افغانستان الديمقراطية. وجرت الاشارة الى ان ذلك لا يمكن الا ان يؤثر اسوأ تأثير على حالة العلاقات السوفييتية - الباكستانية.

اعداء الثورة في نيكاراغوا يستخدمون المواد المبيدة لتسميم مصادر المياه

● مكسيكو - «نوفوستي» - تستخدم عصابات المرتزقة المضادة للثورة في نيكاراغوا العاملة من الاراضي الهندوراسية المادة المبيدة السيئة الصيت «ايجنت اورانج» لتسميم مصادر المياه في المناطق المتاخمة للحدود النيكاراغوية - الهندوراسية.

وتوصل الى هذا الاستنتاج المختص الايكولوجي المكسيكي، فرانسيسكو لورنيس مونالستريو، في محاضرة القاها في مؤتمر دولي عقد مؤخراً في بون لدراسة قضايا حماية البيئة في امريكا اللاتينية.

ويذكر ان العالمة الامريكية ماردي دي فيكتور كانت اول من اشارت، في شباط الماضي، الى احتمال قيام البنتاغون ووكالة الاستخبارات المركزية الامريكية بشن حرب كيميائية ضد شعوب امريكا الوسطى. وكانت حذرت، قبل شهر من ان المبيدات القاتلة قد تستعمل في امريكا الوسطى أيضاً.

السفير السوفييتي في الكويت :

الاتحاد السوفييتي لن يسمح بأي تدخل اجنبي في منطقة الخليج

● الكويت - الوكالات - أكد السفير السوفييتي في الكويت ان بلاده لن تسمح بأي تدخل أجنبي في منطقة الخليج العربي.

وأشار الى انه ترددت أنباء حول سعي الادارة الامريكية لدفع عدد من اساطيلها لدخول المنطقة بحجة مراقبة الموضوع عن كثب.

وقال السفير السوفييتي يجب ان تعلم واشنطن ان موسكو لن تسمح لأي طرف خارجي باستغلال التطورات الجارية في جبهة الحرب العراقية - الايرانية لأن الاتحاد السوفييتي يريد هذه المنطقة منطقة أمن وسلام.

استمرار الاحكام العرفية في ٢٣ اقليماً تركياً

● انقرة - ذكرت وكالة الصحافة الفرنسية ان اغلبية الاقاليم في تركيا لن تخضع، منذ اليوم (الثلاثاء)، للقوانين العرفية وذلك للمرة الاولى منذ الانقلاب العسكري العام ١٩٨٠.

واوضحت الوكالة انه سيجري رفع الاحكام العرفية عن ١١ اقليماً جديداً بحيث يصبح عدد الاقاليم التي رفعت عنها الاحكام العرفية ٤٤ اقليما من مجموع ٦٧ اقليماً. ويعيش في هذه الاقاليم نحو ٥٨٪ من السكان.

وسيستمر العمل بالاحكام العرفية في ٢٣ اقليماً لمدة اربعة اشهر اضافية. ويخضع ١٢ منها، بضمنها انقرة واسطنبول، للاحكام العرفية منذ نيسان العام ١٩٧٩.

ويذكر ان الاحكام العرفية ما زالت تسري على الاقاليم الشرقية حيث الاغلبية كردية.

عشرات الوف البلجيكيين يتظاهرون احتجاجاً على نصب الصواريخ الأمريكية

● بروكسل - «تاس» - تظاهر، امس الاول (الأحد) وسط العاصمة بروكسل عشرات الالوف من البلجيكيين احتجاجاً على قرار الحكومة نصب الصواريخ النووية الأمريكية على الأراضي البلجيكية والتي وصلت الدفعة الأولى منها الى قاعدة فلورين.

واشترك في المظاهرة ممثلو أكبر المنظمات الاجتماعية والنقابات والشخصيات السياسية والدينية البارزة.

ودعا المتظاهرون البرلمان الذي بدأ أمس أبحاثه حول موضوع الصواريخ، الى نزع الثقة عن حكومة مارتينز.

وتجدر الاشارة الى ان ٨٠٪ من سكان بلجيكا يعارضون نصب الصواريخ النووية على الأراضي البلجيكية.

ريغن يستقبل في كندا بمظاهرات الاحتجاج

● اتاوه - ذكرت وكالة الصحافة الفرنسية ان مدينة كويبك الكندية شهدت، ليلة أمس الأول، تظاهرة ضخمة احتجاجاً على زيارة الرئيس الامريكي رونالد ريغن الى كندا.

وحمل المتظاهرون، الذين طافوا شوارع المدينة شعارات تندد بالسياسة الامريكية ضد شعوب العالم. وهتف المتظاهرون بشعارات تطالب ريغن بالعودة الى بلاده والتخلي عن سياسة العدوان ضد الشعوب.

هذا وكان ريغن وصل، أمس الأول (الأحد)، الى كويبك في زيارة الى كندا تستغرق يومين وذلك في أول زيارة يقوم بها الى دولة أجنبية منذ بداية فترة ولايته الرئاسية الثانية.

من اجل تقوية الجبهة الدمقراطية في انتخابات الهستدروت

اجتماعات انتخابية في منطقة عكا

■ المزرعة - اليوم، الثلاثاء ٨٥/٣/١٩ الساعة ٧،٠٠ مساء في بيت الرفيق رستم غضبان. يتكلم: الرفيق جمال موسى - عضو اللجنة التنفيذية للهستدروت وموسى جريس.

■ جديدة - يوم الاربعاء ٨٥/٣/٢٠ الساعة ٦،٣٠ مساء في نادي الحزب. يتكلم: احمد سعد.

■ ترشيحا - يوم الخميس ٨٥/٣/٢١ الساعة ٦،٠٠ مساء في بيت الرفيق اياد بشارة. يتكلم: احمد سعد.

□ تعقيباً على هبوط شباب الناصرة □

زهير بهلول : خاتمة لفترة عظيمة لن ينساها أحد !

ابدأ في هذا العدد في نقل ردود فعل حول هبوط فريق شباب الناصرة الى مستوى فرق الدرجة الثانية. ونورد فيما يلي رد الصحفي المعروف زهير بهلول والسيد عيسى عارف، مدير فريق مكابي شباب الناصرة.

□ جاء هبوط فريق شباب الناصرة الى مستوى فرق الدرجة الثانية ليعلن عن خاتمة لفترة عظيمة لن ينساها أي مؤيد للفريق في البلاد، فترة النهضة الكروية العربية في البلاد. واذا شدت الأقدار ان يهبط الفريق فإن للأمر انعكاسات على وضع كرة القدم العربية في البلاد.

هنالك بطبيعة الحال حسرة في القلب والأمر يستلزم ان يستخلص المسؤولون العبر المناسبة من هذا الفشل الذي ألمّ بفريق عربي في الماضي وأقصد بهذا عدم الاهتمام الكافي من جانب المشرفين على الفريق بما في ذلك عوائد والصدار لعبة كرة القدم الذين تركوا فريقهم المحبب الى قلبهم في ضائقته الحالكة.

ان ما حدث لفريق الشباب هو بداية «ميكروكوسموس» يرتبط بباقي الفرق العربية ككفرعصر مثلاً.

امل ان يستفيق فريق الشباب من الاحباط الذي ألمّ به وبأنصاره، وانا واحد منهم. وان يستطيع هذا الفريق أيجاد بواسطة طاقاته الشابه والناشئة وان تكون هذه النهضة مستمدة وقائمة على اسس متينة واركان قوية وان يستفيق في الآن ذاته المسؤولون كافة عن كرة القدم العربية.

عيسى العارف: الهبوط بدأ مع بداية الموسم !

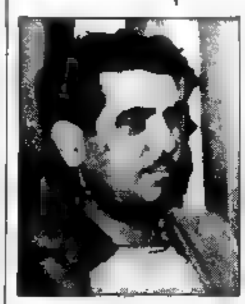

□ اعتقد ان مسألة هبوط فريق الشباب لم تتقرر مؤخراً انما بدت ظاهرة للعيان منذ بداية الموسم نتيجة اللامبالاة من جانب قسم من اللاعبين وافتقار الثقة بين اللاعبين والادارة والمدرب.

مما لا شك فيه ان فريق شباب يضم عددا من الخامات الكروية الممتازة ويمكن أؤكد ان هذه الخامات لم تترجم على ارض الملعب بسبب عدم الثقة كما اسلفت.

اضف الى ذلك ان الخسارات البيتية المتتالية لفريق الشباب والاحباط ساهمت في هبوط الشباب اذ كف مشجعو الفريق عن رؤية المباريات على الرغم من ان الفريق بحاجة الى مؤيديه، خاصة في المحطات الصعبة.

صحيح ان قرار لجنة الطاعة خصم اربع نقاط من رصيد الشباب ساهم في الهبوط ولكن لا يمكن القول انه السبب الوحيد لذلك واشير بالمناسبة الى ان ادارة الفريق تعاقدت هذا الموسم مع ثلاثة مدربين، كريم برانسي ثم ابلي ليفي فعبد الرحمن الزعبي.

ان ما اتوقعه هو ان تستخلص الادارة والمسؤولون العبر وان يعمل اللاعبون من اجل اعادة فريق الشباب الى مكانته الطبيعي.

(سبع)

□ في الدرجة الثانية :

عسفيا تستقبل الطيبة بحفاوة

*** هـ عسفيا - الطيبة ١:صفر ***

■ من عبداللطيف مصاروة

● سجل الهدف لعسفيا : سمير ابو ركن (٨٥)

● ملعب عسفيا : ١٥٠٠ متفرج

● الحكم : يتسحاق بن يتسحاق

● ركلات ركنية : ٣:١١ لعسفيا

● مستوى الاداء : متوسط

● اللاعب الممتاز : عماد ابو ركن (عسفيا) محمود عشنة (الطيبة)

● هدف الفوز ●

● الدقيقة (٨٥): نظم عماد وسعد مكابي عسفيا هجمة منسقة على مرمى الطيبة رفعت على اثرها الكرة الى منطقة حرام الطيبة حيث شتتها مدافعو الطيبة لتصل الى سمير ابو ركن ليسددها على الطاير عن بعد (٢٥) م استقرت في شباك مرمى الطيبة.

● احداث اخرى ●

● الدقيقة الثالثة ، الغى الحكم بن يتسحاق هدفاً سجله احسان هلون بعد ان رفع الحكم نهائي رايته مشيرا الى تسلل.

● الدقيقة (١٥): تمريرات ثلاثية بين سامي وحكمون وناعوم سدد منها الاخير كرة قوية عن بعد (٢٠) م ارتطمت بعارضة المرمى ثم نفع سامي في استغلالها.

● الدقيقة (٣٨): ارسل امل منصور كرة قوية عن بعد (٣٠) م ارتطمت بقائم المرمى وارتدت ليسيطر عليها محمود عشنة الحارس.

● الدقيقة (٦٨): مرر عماد ابو ركن الكرة الى يهودا غنس الذي قذفها قوية فتخطت المدافعين والحارس ووجدت رأس زياد ابو سارة يبعدها عن خط المرمى.

● الدقيقة (٨٧): اهدر هاني ابو ركن فرصة تسجيل اكيد عندما ارسل الكرة عن بعد عشرة امتار فوق العارضة.

● اجمال ●

امتازت المباراة بشوطين مختلفين من ناحية الاداء وظهر النقص في اللياقة البدنية لدى بعض لاعبي الطيبة الذين لم يتدربوا بانتظام في الآونة الاخيرة مما دفع بلاعبي عسفيا للسيطرة على مجريات الشوط الثاني وحسم النتيجة لصالحهم، وبرز في فريق الطيبة حارس المرمى محمود عشنة.

من جهة اخرى لم يعمل الحارس العسفاوي خطار ابو ركن كثيرا وادى خط الدفاع واجبه وبرز في خط الوسط لاعب موهوب اسمه عماد ابو ركن شاهدته يقود هجمات فريقه ويمدها خير تمدية وعانى خط الهجوم العسفاوي من عدم التركيز الكافي لتسجيل اهداف اخرى بعد ان اربكوا المرة تلو الاخرى خط الدفاع الطيباوي.

وتجدر الاشارة الى ان الروح الرياضية العالية سادت المباراة واستقبل العسفاويون ضيوفهم بحفاوة ووزعوا عليهم المرطبات في الاستراحة ما بين الشوطين ثم حل الطيباويون ضيوفا على منزل السيد جميل سابا بعد نهاية المباراة. وترك هذا الاستقبال الاثر الطيب في نفوس الضيوف.

لعب فريق عسفيا بالتركيب التالي :

خطار ابو ركن، احسان هلون، عماد ابو ركن، هاني ابو ركن، امل منصور، احمد وهبه، ايوب شروف (عادل عزام)، سمير ابو ركن، موفق وهبه، جميل منصور، عماد كيوف (يهودا غنس)، عادل عزام.

ولعب فريق الطيبة بالتركيب التالي :

محمود عشنة، زياد ابو سارة، عبدالهادي قعيق، عماد حبيب، زياد ابو العسل، علي ذيب، محمود حكمون (عفيف جابر)، درويش عشنة، سليمان ابو راس، اسامة حاج يحيى، عفيف جابر.

كسر في ساق بللومي

● الجزائر - وص.ف - لن يتمكن الأخضر بللومي نجم كرة القدم الجزائري من الاشتراك في اللعب لمدة شهر بسبب كسر اصاب ساقه اليمنى اثر عرقلة احد المنافسين تلتهم خلال مباراة كرة القدم في دور الـ ٣٢ لكأس افريقيا للأندية ابطال الدوري التي اقيمت يوم الجمعة الماضي بين نادي اهلي طرابلس ونادي معسكرة وكانت نتيجتها ٣:صفر.

وقد وقع الحادث في الدقيقة ٣٠ من المباراة عندما تعمد لاعب خط الوسط لنادي اهلي طرابلس الاعتداء على صانع اللعب الجزائري الذي تم نقله على الفور الى المستشفى.

وذكر احمد هلالي طبيب فريق معسكرة ان بللومي يعاني من كسر مع نقل الطرف الاسفل لقصبة ساقه اليمنى.

وصرح مدرب الفريق الجزائري بانه يلزم فترة مدتها من (٦) الى (٨) اشهر حتى يستعيد بللومي مستواه الدولي الذي كان عليه.

ومن جهة اخرى يعود عدم اشتراك اللاعب بضرر كبير على الفريق الوطني الجزائري خلال مباريات التصفية في كأس العالم لعام ١٩٨٦.

نتائج المباريات في الدرجة الثالثة

● حيفا - اسفرت مباريات الاسبوع التاسع عشر في الدرجة الثالثة التي جرت يوم السبت الماضي عن النتائج التالية :

المباراة	النتيجة
هـ كفركنا - الرامة	١٥:صفر
ب. معلوت - شلومي	٢:صفر
كرمئيل - معليا	(لم تجر)
كريات شمونة - المغار	٤:١
طرعان - صفد	٣:صفر
هـ هركفوت - نحف	٢:صفر
هـ سخنين - كفرسميع	١:٢
ب. شفاعمرو - جولس	١:١
هـ جديدة - المزرعة	١:صفر
هـ كريات حاييم - البعنة	٣:٣
ابناء سخنين - دير الاسد	٢:صفر
المكسور - هـ كفرمندا	٢:صفر
تسور شالوم - العمل	٣:٣
هـ كفركنا - الكبابير	٢:١
دبورية - تل حنان	٤:صفر
يافة الناصرة - كفرمصر	٨:صفر
كشافة حيفا - العفولة	٦:صفر
عتليت - الفريديس	١:١
غ هكرمل - هـ ام الفحم	٢:١
معاوية - جت	صفر:صفر
هـ زخرون - هـ برديس	صفر:صفر
برطعة - هشرون	صفر:صفر
كفاريونا - هـ كفرقاسم	٢:١
بيت دغان - أ.أ. يافا	٥:١

وتظهر اللوائح على النحو التالي

● منطقة حيفا ●

	الفريق		الأهداف	النقاط
١	يافة الناصرة	(١٨)	٦٥:١١	٢٩
٢	هـ كفر كنا	(١٨)	٤٩:١٣	٢٩
٣	تسور شالوم	(١٧)	٤٦:١٦	٢٨
٤	دبورية	(١٧)	٤٣:١٨	٢٦
٥	عراية	(١٧)	٣٣:١٣	٢٣
٦	ق. شانان	(١٧)	٣٩:٢٧	٢٢
٧	الكبابير	(١٨)	٢٥:٣١	١٧
٨	تل حنان	(١٩)	٣٦:٤٥	١٣
٩	المكسور	(١٨)	٢٢:٣٨	١٣
١٠	كفر مندا	(١٦)	٢٤:٣٧	١١
١١	العمل	(١٨)	٢٩:٤٢	١١
١٢	بيسان	(١٦)	١٥:٥٠	٩
١٣	كفر مصر	(١٨)	١٦:٤٩	٦

● منطقة الجليل ●

	الفريق		الأهداف	النقاط
١	كريات شمونة	(١٦)	٧٨:١٧	٣٧
٢	هـ كفركنا	(١٩)	٨٥:١٦	٣٦
٣	كرمئيل	(١٥)	٤٩:٩	٣٦
٤	متحاميا	(١٩)	٤٤:١٩	٣٣
٥	صفد	(١٧)	٤٣:١١	٣٣
٦	طرعان	(١٩)	٣٩:٢١	٣٠
٧	المغار	(١٦)	٣٣:٤٦	١٣
٨	معليا	(١٥)	٣٠:٣٨	١٢
٩	شلومي	(١٧)	٢٩:٦٦	١١
١٠	معلوت	(١٥)	٢٤:٥٧	٩
١١	يوربا	(١٦)	١٦:٤١	٩
١٢	الرامة	(١٦)	١١:٦٥	٣
١٣	يانوح	(١٥)	١٦:٦٠	٣

● منطقة «شومرون» ●

	الفريق		الأهداف	النقاط
١	هـ زخرون	(١٩)	٤٣:١٣	٣٤
٢	قيساريا	(١٩)	٥٨:٢٣	٣٦
٣	هـ برديس	(١٨)	٥٦:١١	٢٩
٤	كشافة حيفا	(١٩)	٦٩:٢٧	٢٧
٥	الفريديس	(١٩)	٣٩:٣٤	١٩
٦	العفولة	(١٩)	٢٨:٣٩	٢٠
٧	هـ برديس	(١٩)	٣٢:٣٦	١٩
٨	هـ زخرون	(١٨)	٣٣:٢٥	١٩
٩	هـ ام الفحم	(٢٠)	٢٥:٣٧	١٦
١٠	غ هكرمل	(١٩)	٣٠:٣٧	١٥
١١	جت	(١٨)	٣٧:٦١	١٢
١٢	عتليت	(١٩)	٢٤:٦٥	٩
١٣	بنيامينا	(١٩)	٢٨:٤٩	٨
١٤	معاوية	(١٩)	١٢:٤٧	٤

● منطقة «شارون» ●

	الفريق		الأهداف	النقاط
١	هركفوت	(١٩)	٥٣:١٩	٣٤
٢	هـ سخنين	(١٨)	٤٤:٧	٣١
٣	نحف	(١٨)	٣٤:١٩	٢٤
٤	هـ جديدة	(١٧)	٣٤:١٥	٢٣
٥	هـ شفاعمرو	(١٧)	٣١:٢٣	١٩
٦	ابناء سخنين	(١٧)	١٩:٢	١٩
٧	كريات حاييم	(١٧)	٢٩:٢٧	١٨
٨	كفرسميع	(١٧)	٣:٣٦	١٩
٩	عبلين	(١٧)	٣٧:٤٢	١٤
١٠	البعنه	(١٨)	٢٤:٣٣	١٣
١١	جولس	(١٦)	١٧:٣٩	١٢
١٢	دير الاسد	(١٧)	١٦:٣٠	١٠
١٣	هـ جديدة	(١٧)	١٦:٢٥	٨
١٤	المزرعة	(١٩)	١٣:٥٢	٥

شرطة تل ابيب تحقق مع اولسي بيري حول تعاطيه المخدرات

● أجرت شرطة منطقة تل ابيب في اواسط الاسبوع الماضي تحقيقا مع لاعب مكابي تل ابيب بكرة السلة اولسي بيري حول تعاطيه المخدرات مع مجموعة من اصدقائه.

وجاء تحقيق الشرطة هذا ضمن حملة التحقيق الواسعة التي تقوم بها في الاوساط البوهيمية في تل ابيب.

وأفادت صحيفة «معاريف» التي اوردت النبأ أن الشرطة لم تضبط مخدرات مع بيري ولذا اطلقت سراحه دون ان تفتح له ملفاً جنائياً.

□ اشكنازي يقهر أقوى دفاع ! □

● لقطة مصورة من لقاء اوريهودا - الطيرة (٢:١) يشاهد فيها اربعة من لاعبي الطيرة يتحصنون في الدفاع ويردون الهجمات عن مرماهم حتى «تدخل» الحكم اشكنازي وقهر هذا الدفاع فاحتسب ضربة جزاء عن بعد (١١) م بدون سبب سجل منها هدف التعادل (انظر الصورة التحتا).

تصوير : [illegible]

يوم رياضي في ثانوية جت

● [illegible] الاول الاحد [illegible] مسابقات [illegible] والثانية عشرة وذلك [illegible] الثانوية في قرية جت.

وكانت [illegible] على النحو التالي

● سباق ٧٠ م (بنين): [illegible] الطالب [illegible] وليد [illegible] الاول

● سباق ٧٠ م (بنات): [illegible] الطالبة [illegible] محمد وتد

● سباق ٢٠٠ م (بنين): فاز الطالب [illegible]

● سباق ٤٠٠ م (بنات): فازت الطالبة [illegible] وتد

● سباق تتابع (بنين): [illegible] منتخب الصف الثاني عشر (أ)

● سباق تتابع (بنات): [illegible] منتخب الصف الحادي عشر (ب)

● تنس طاولة (بنين): [illegible]

● تنس طاولة (بنات): فازت الطالبة لطيفة اسعد شاهين

● رمي كرة حديد (الصف الثاني عشر): فاز الطالب نائل وجيه وتد

● رمي كرة حديد (الصف الحادي عشر): فاز الطالب منصور ابراهيم مكر

● رمي كرة حديد (الصف العاشر): فاز احمد خالد وتد

● سباق شد الحبل: فاز منتخب الصف الثاني عشر (أ)

● مباراة المسكريس (بنات): فاز الصف العاشر (ب)

● مباراة كرة [illegible] (بنات): فاز منتخب الصف الثاني عشر (أ)

● مباراة كرة سلة (بنين): فاز منتخب الصف الثاني عشر (أ)

● مباراة كرة يد (بنين): فاز منتخب الصف العاشر (ب)

● مباراة كرة قدم [illegible] (بنين): فاز منتخب الصف الثاني عشر (أ)

ووزعت في نهاية المباريات [illegible] (١٤٠) ميدالية على جميع الطلاب الذين فازوا بالمراتب الأولى - الثالثة

□ فرنسا

تقليص فارق النقاط بين بوردو ونانت

● باريس - اسفرت نتيجة مباراة تور - بوردو عن فوز الأول بهدف للاشيء، في حين سجل نانت نصراً خارجياً على لانس فقلص في أعقابه الفريق الفائز فارق النقاط بينه وبين بوردو الى ثلاث نقاط فقط.

وكانت باقي النتائج كما يلي :

المباراة	النتيجة
سوشو - طولون	صفر:صفر
روان - ليل	صفر:صفر
ستراسبورغ - طولوز	١:صفر
لافال - موناكو	صفر:صفر
اوكسير - باريس س ج	٢:١
مارسيليا - باستيا	٥:صفر
ميتس - بريست	٢:صفر
نادي باريس - نانسي	١:صفر

وتظهر اللائحة على النحو التالي

	الفريق		النقاط
١	بوردو	(٢٨)	٤٥
٢	نانت	(٢٨)	٤٢
٣	اوكسير	(٢٨)	٣٦
٤	طولون	(٢٨)	٣٤
٥	موناكو	(٢٨)	٣٣
٦	ميتس	(٢٨)	٣٢
٧	بريست	(٢٨)	٣
٨	لانس	(٢٨)	٢٩
٩	س ج باريس	(٢٨)	٢٦
١٠	سوشو	(٢٧)	٢٥
١١	مارسيليا	(٢٧)	٢٥
١٢	باستيا	(٢٨)	٢٥
١٣	نانسي	(٢٧)	٢٤
١٤	لافال	(٢٧)	٢٤
١٥	ليل	(٢٨)	٢٣
١٦	طولوز	(٢٨)	٢٣
١٧	ستراسبورغ	(٣٦)	٢٦
١٨	روان	(٢٧)	٢٠
١٩	تور	(٢٨)	١٩
٢٠	نادي باريس	(٢٧)	١٨

□ ألمانيا الاتحادية :

بايرن ميونخ لا يزال في المقدمة

● بون - اسفرت مباريات الاسبوع الثالث والعشرين للدوري الممتاز في ألمانيا الاتحادية عن النتائج التالية :

المباراة	النتيجة
ارمينيا بيليفيلد - فرانكفورت	٢:٢
بريمن - دوسلدورف	٢:١
اوردينغن - مانهايم	٢:٢
بايرن ميونخ - شتوتغارت	٣:٢
دورتموند - كولونيا	٢:صفر
ليفركوزن - بوخوم	١:١
كارلسروهي - مونشن غلادباخ	صفر:١
براونشفايغ - شالكا	٤:٢

وتظهر اللائحة على النحو التالي :

	الفريق		النقاط
١	بايرن ميونخ	(٢٣)	٣٣
٢	بريمن	(٢٢)	٣٠
٣	غلادباخ	(٢١)	٢٦
٤	اوردينغن	(٢٢)	٢٦
٥	كولونيا	(٢٢)	٢٤
٦	مانهايم	(٢٢)	٢٤
٧	بوخوم	(٢٢)	٢٣
٨	شتوتغارت	(٢٢)	٢٣
٩	فرانكفورت	(٢٣)	٢٣
١٠	هامبورغ	(٢٠)	٢٢
١١	شالكا	(٢٢)	٢٢
١٢	كيزرسلاوترن	(٢١)	٢١
١٣	ليفركوزن	(٢٣)	٢٠
١٤	دوسلدورف	(٢٢)	١٨
١٥	بيليفيلد	(٢٢)	١٧
١٦	براونشفايغ	(٢٢)	١٦
١٧	دورتموند	(٢١)	١٤
١٨	كارلسروهي	(٢٢)	١٤

□ من وكالة الصحافة الفرنسية :

● لندن - بعد فوز توتنهام مساء السبت الماضي على ليفربول في انفيلد بالنتيجة تاريخيا لأنه اول فوز لفريق توتنهام في انفيلد منذ العام ١٩١٢. وأدى الفوز الى التصاق فريق توتنهام بفريق افرتون في صدارة لائحة دوري الأضواء في بريطانيا بعد ان سجل فريق افرتون التعادل مع استون فيلا (١:١) كما سجل فريق مانشستر يونايتد التعادل الخامس مع وست هام (٢:٢) في لندن.

وكانت باقي النتائج كما يلي :

المباراة	النتيجة
ساوث هامبتون - ستوك	صفر:صفر
ارسنال - لستر	٢:صفر
نوريتش - سندرلاند	٣:١
نوتنغهام - ق. بورتسموث	٢:١
شيفيلد - لوتون	١:١
ووتفورد - تشلسي	٣:١

وعلى صعيد التهديف سجّل المهاجم الأسمر لفريق توتنهام هدف النصر على ليفربول وهو هدفه السابع عشر هذا الموسم. وسجل كيفن ريتشاردز هدف السبق لأفرتون بينما سجل الى الماني هدف التعادل لاستون فيلا.

وفي لندن سجل ري ستيوارت هدف السبق لوست هام اضربة جزاء ١١ م ثم سجل فرانك ستابلتون هدف التعادل قبل ان يسجل زميله واكسبري هدفا ذاتيا لصالح وستهام حتى تمكن نجم اليونايتد براين روبسون الذي عاد بعد اصابة ابعدته عن الملاعب لعدة مباريات من تسجيل التعادل.

وتظهر اللائحة على النحو التالي :

	الفريق		الأهداف	النقاط
١	افرتون	(٢٨)	٦١:٣٣	٥٧
٢	توتنهام	(٢٩)	٥٥:٢٩	٥٣
٣	يونايتد	(٣٠)	٥٥:٢٨	٥٣
٤	ارسنال	(٣١)	٥٠:٣٧	٥١
٥	س. هامبتون	(٣٠)	٤٠:٣٣	٥٠
٦	ليفربول	(٢٩)	٤٠:٢٤	٤٨
٧	شيفيلد	(٢٩)	٤٤:٣٠	٤٧
٨	نوتنغهام	(٢٩)	٤٣:٣٣	٤٦
٩	تشلسي	(٣٠)	٤٥:٣٣	٤٣
١٠	ا. فيلا	(٣٠)	٤٩:٤١	٤٠
١١	نوريتش	(٣٠)	٤٢:٤٤	٣٩
١٢	[illegible]	(٢٩)	٥٦:٤٢	٣٨
١٣	[illegible]	(٣١)	٣٨:٥٠	٣٨
١٤	نيوكاسل	(٣٠)	٤٣:٥٣	٣٧
١٥	لستر	(٣٠)	٤٨:٤٩	٣٦
١٦	سندرلاند	(٣٠)	٣٥:٤٦	٣٦
١٧	وستهام	(٢٧)	٣٥:٤٦	٣٣
١٨	ووتفورد	(٢٨)	٤٩:٥٤	٣١
١٩	كوفنتري	(٢٩)	٣٦:٤٨	٣١
٢٠	لوتون	(٢٧)	٣٣:٤٨	٣١
٢١	ايبسوتش	(٢٦)	٤٢:٢٨	٢٥
٢٢	ستوك	(٢٩)	١٧:٥٧	١٤

يوم رياضي في مدرسة المكر - جديدة

● جديدة - من أحمد يونس

اعلا الملعب الأهلي في قرية جديدة يوم الخميس الماضي (٣/١٤) بجموع الطلاب والمعلمين والزوار من قرى المكر وجديدة احتفاء باليوم الرياضي في المدرسة المشتركة للقريتين الشقيقتين.

القى مدير المدرسة، احمد درويش كلمة في بداية هذا الاحتفال عدد فيها منافع الرياضة والصفات الروحية التي تنميها لممارسيها ثم تحدث عن المصاعب التي تواجه هذه المدرسة الفتية آملا ان يتغلب المجلسان بالتعاون مع ادارة المدرسة والطلاب والاهالي على هذه المصاعب. وتلاه محمود خليل رئيس مجلس المكر المحلي أخدما الى متجمع مثل هذه النشاطات لما فيها من الفوائد التي تعود على الطلاب.

وتطرق عفيف كيال رئيس مجلس الجديدة المحلي الى السياسة الرسمية للدوائر الحكومية وشجب سياسة الاحتلال التي تقضي على الميزانيات وتحرم المدارس والجامعات من اللوازم الضرورية والأنكى من ذلك - ذكر - على طلابنا العرب في المدارس والجامعات هم الذين يعانون بشكل خاص من هذه السياسة الجائرة التي ترسم هذه الأيام بشكل جلي في ابعاد الطلاب عن مقاعد دراستهم ومنعهم ممارسة حقهم في الاحتجاج على الاجحاف الذي يواجهونه وبعد هذه الكلمات افتتح الحفل الرياضي برقص فلكلوري جماعي لفت النظرين وورود المشاركين بروح معنوية عالية حافظوا عليها حتى نهاية اليوم.

وتخلل البرنامج مباريات لمسابقات مختلفة للجنسين. ● فاز الصف الثاني عشر (أ) بنين في سباق التتابع. ● في مسابقة العدو لمسافة (١٠٠)م بنون فاز في المرتبة الأولى حسن صبحه قاسم كيال فهادي ارشيد ● (١٠٠)م بنات فازت بالمرتبة الأولى وفاء كيال فرباب اسعد فياسين درويش ● (١٠٠٠)م بنون في المرتبة الأولى احمد كيال وتلاه يزيد يونس فحاتم حوراني ● (٦٠)م بنات وفاء كيال في المرتبة الثانية فحاتم كيال ففاطمة خطيب في المكانة الثالثة ● القفز العالي - بنون، بسام موسى (١٥٥) سم ثم اسامة يونس ووصلت كيال (١٤٣) سم ● مباراة كرة قدم بين منتخب الهيئة التدريسية المعزز ببعض الطلاب وبين منتخب الطلاب. فاز منتخب الطلاب بالنتيجة ٢ صفر وأحرز الأهداف كل من عاطف يونس وابن حمو وبلال كيال. واهدر الاستاذ هاشم خليل ضربة جزاء عن بعد (١١) م [illegible] المباراة الطالب حسن ارشيد.

ثم وزعت الجوائز والميداليات الفائزين وجرى سحب اليانصيب الخيري الذي وهب ريعه لمكتبة المدرسة الثانوية وتفرق الطلاب في الساعة الرابعة املين ان يعود الاستاذان جبر سحنيني وسعد عبد الرحمن على تنظيم مثل هذه الايام في المستقبل.

الحزب والشبيبة الشيوعية - كابول

يدعوانكم لسماع محاضرة حول الوضع الاقتصادي في اسرائيل وذلك اليوم الثلاثاء ٨٥/٣/١٩ الساعة ٧.٠٠ مساء في نادي الحزب في القرية. المحاضر : احمد سعد.

الجبهات الدمقراطية - قطاع البطوف

يعقد اجتماع لادارات الجبهات الدمقراطية والسكرتاريا في قطاع البطوف وذلك يوم الخميس ٨٥/٣/٢١ الساعة ٦.٠٠ مساء في قاعة «اخوان شقورة» في سخنين. يتكلم في الاجتماع: الرفيق سالم جبران وقيادات الجبهة في القطاعات.

ستبحث الجبهات في اجتماعها: التجنيد لمعركة انتخابات الهستدروت والتحضير للذكرى التاسعة ليوم الارض الخالد

لجنة قطاع البطوف

يا عمال العالم اتحدوا!

الاتحاد

جريدة يومية

الصفحة ٦ — الثلاثاء ١٩ آذار ١٩٨٥

العرب مجتمعون على حرية فلسطين

● في اجتماع عقده كبار الرجعيين الممالئين للصهيونية في بريطانيا تحدث اللورد سترابولجي الذي يتزعم حركة فلسطين دمينون سابع تطالب الحكومة البريطانية بانشاء مملكة يهودية تلتحق بالدومنيات السبع، وقال وهذا هو الغريب العجيب ان كثيرين من رجال الاعمال العرب والنقابيين من العمال يرحبون بهذه الفكرة!!! ...

كان ام تاجرا يؤيد بريطانيا الاستعماري، لان العرب جميعا مجمعون على حرية فلسطين العربية.

(الاتحاد الاحد ٣ كانون اول — السنة الاولى العدد الثلاثون ١٩٤٤)

من الادب العالمي

مذكرات جرذ

وواصل الضيف كلامه وكذلك قوي في هذا الجرذ الذي ذكرت أنه على غير عدة ما يقدر على ما شكوت منه. فالتمس لي فأساً. لعلي أحتفر جحره، فاطلع على بعض شأنه. فاستعار الناسك من بعض جيرانه فأساً، فأتى بها الضيف وأنا حينئذ في جحر غير جحري، أسمع كلامهما. وفي جحري كيس فيه مائة دينار لا أدري من وضعها. فاحتفر الضيف حتى انتهى الى الدنانير فأخذها، وقال للناسك: ما كان هذا الجرذ يقوى على الوثوب حيث كان يثب إلا بهذه الدنانير، فان المال جعل له قوة وزيادة في الرأي والتمكن. وسترى بعد هذا أنه لا يقدر على الوثوب حيث كان يثب. فلما كان من الغد اجتمع الجرذان التي كانت معي، فقالت: قد أصابنا الجوع وأنت رجاؤنا. فانطلقت ومعي الجرذان الى المكان الذي كنت أثب منه الى السلة فحاولت ذلك مراراً فلم أقدر عليه فاستبان للجرذان نقص حالي. فسمعتهن يقلن انصرفن عنه، ولا تطمعن فيما عنده، فإنا نرى له حالاً لا نحسبه الا قد احتاج معها الى من يعوله. فتركنني.

(يتبع غداً)

(عن كتاب كليلة ودمنة)

كلمات متقاطعة

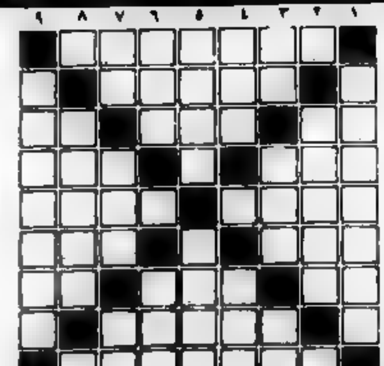

اعداد: أم احمد مناع وسليم محمود مناع — مجد الكروم

الكلمات الافقية:
1) صحيفة ملتسية تقدمية
2) عاصمة اشتراكية
3) اولا نفي — دولة عربية (غير معرفة) — رشد
4) البارحة — في البحر
5) من حالات القمر — في الصحراء (معكوسة)
6) مرض يصيب العيون — حرف مكرر
7) نصف اخر — وطن — للنداء
8) نبيله
9) اعابر + من الفواكه

الكلمات العمودية:
1) صحيفة مصرية
2) متماثلان + شاهد بسرعة
3) قلب — غنّ — عكس خير
4) لين — عكس سلام (معكوسة)
5) متماثلان + دماغ — عكس كبير
6) حرف + عملة اسيوية — الة موسيقية + حرف
7) حرف جر — مكان — ضمير متصل
8) شجر العنب
9) منطقة عديدة

حل لغز العدد الماضي

[illegible]

الاتحاد

المحرر المسؤول توفيق طوبي

مكاتب التحرير والادارة
شارع الحريري ٩، حيفا
هاتف ٥١١٢٩٦/٧ — ٠٤

عنوان المراسلات:
ص.ب ١٠٤ حيفا — ٣١٠٠٠

مطابع
شارع الوادي ٤٣، حيفا هاتف ٩٢١٨٧٧

برقيات فنية

● شادية تصور أغانيها في ديزني لاند

□ في نهاية هذا العام: تسافر شادية الى امريكا مرة أخرى لتصوير ٨ اغان للاطفال والتي قدمتها في شريط كاسيت من قبل يقوم المخرج عيسى عبد الحميد بتصوير اغاني شادية في ديزني لاند فقد اتفقت شادية مع احدى شركات الانتاج على تصوير هذه الاغاني التي وجدتها في امريكا.

● بابا يونس و ٣٠ حكاية للاطفال

□ انتهى يونس شلبي او بابا يونس كما اطلق عليه في الحلقات التي انتهى من تصويرها في اليونان بعنوان ٣٠ حكاية وحكاية لبابا يونس والتي تضم ٣٠ اغنية للاطفال الحلقات قام بتوزيعها احد ...

الرسام الفلسطيني صالح ابو شندي:

الصراخ لا يوصل الفن

● طفولتي في يافا هي مخزون فني ● عليّ ان اعيش قضيتي لارسمها ●

■ الاسم: صالح خليل ابو شندي
■ تاريخ الولادة ١٩٤٠
■ المهنة فنان تشكيلي متفرغ.

□ معلومات وانباء

● بدأت الرسم العام ١٩٥٦ حيث اشتركت في معرض النهضة العلمي وفي العام ذاته حصلت على منحة لدراسة الفن ... مع الانتفاضة الشعبية الرحرب السويس، والعام ١٩٦٢ اصبحت اعمالي جزءا وطنيا فلسطينيا وفي العام ١٩٦٤ ذهبت لدراسة الفنون الجميلة بالقاهرة، وفي العام ١٩٦٧ عدت، وكنت على ... الرئيس عبد الناصر ... الى بيتي، وفي العام ١٩٦٩ توجهت للعمل في ليبيا وهناك اتصلت بالثورة الفلسطينية، وسافرت الى قيادة الثورة والقضية، وفي العام ١٩٧٦ عدت للاردن ثم ساهمت بتأسيس رابطة الفنانين التشكيليين، وعملت مدرسا للتربية الفنية في ... ثم محاضرا بكلية الفنون الجميلة بجامعة اليرموك ومحاضراً بكلية الفنون الجميلة بالجامعة الاردنية، وانا الآن متفرغ بالاستديو الذي الخاص بي.

□ ساؤلات واجابات

■ هل شاركت في معارض فنية؟
— منذ العام ١٩٥٦، وأنا اشارك بالمعارض الفنية.

■ معارض ...
— معارض مشتركة وخاصة.
■ في ...
— في الاردن، ومصر والعراق، وسوريا، وليبيا وعدد من الدول العربية

□ حدثنا ... الاشارة اليها

● في العام ١٩٧٦، بدأت العمل لاقامة معرضي الشخصي الاول في الاردن، وكان المكان الذي ...

□ هواجس مرحلة الطفولة

● اعمالي الفنية هي ارهاصات مرحلة الطفولة. لقد ولدت في مدينة يافا في بيت قريب من البحر، عرفت علاقة البحر بالانسان. رأيت المباني والميناء والبواخر، ولاحظت البيوت ذات الطابع القديم والعادات القديمة، وشاهدت الصناعات الشعبية، مثل الغزل، والقش، والقصب والبسط، والحلي الشعبية، والنقل على الفخار، والزخرفة الشعبية على الملابس، والكراسي والفخاريات، وتطريز الزير، والزخرفة الشعبية على المنازل، والباعة المتجولين، والمواسم الشعبية، والدينية، والابنية الاسلامية، وازقة القدس والدراويش، والافراح والحكايات الشعبية.

هذه الطفولة الثرية بكافة جمالياتها، تركت في نفسي أثراً لا يمكن محوه من الذاكرة، وهذه الذاكرة الخصبة هي التي تشكل المعين الذي يغذي لاعمالي الفنية.

□ قصة لوحة

● هذا المخزون عبرت عنه بالخط والنقطة. الطيور التي تراها في اللوحات هي طيور يافا، والبحر في لوحة الحلقة هو بحر يافا، والبحرية من عطور هي بحرية بحر السبع التي رأيتها في الطفولة، والنساء العجائز هن النساء اللواتي رأيتهن في حارات يافا الشعبية وأنا صغير. ولكن بما انني لا اعمد الى الاسلوب الواقعي التصويري في الفن، فانني آخذ اجزاء من هذه الذاكرة، واجمع بينها من خلال تركيب فني معين.

● قد تجد في لوحة السمكة مثلاً، نوعاً غريباً من الفن، ولكن هذه اللوحة هي تسجيل لقصة حدثت في الطفولة، فقد اشترى والدي سمكة، وحين فتحت والدتي بطنها وجدت داخلها سمكة اخرى، وحين فتحت السمكة الثانية وجدت داخلها سمكة ثالثة.

□ قطيعة

● انا الآن اكثر صمتاً مع ماطلبي لقد ... من شعور الجماهير المفرح، فانا الآن في وضع لا يسمح لي بالمجاملة، لاني انسان اطرح مطالبي بصدق.

● ان اية لوحة تعطيك انفعالاً سريعاً وقوياً، ينتهي انفعالك بالسرعة نفسها، مثل الخطيب الذي يجهر صوته، ويحترق اوداجه، وتنتفخ عروقه، هذا الخطيب يعطي انفعالاً قوياً جداً للفترة، لكن الكلام الهادئ العميق هو الوحيد القادر على الاستمرار، لانه يصل الانفعال ويؤصله.

لقد بدأ الهمس في الفن ... التفاعل والتواصل مع الوعي ... النقطة المهمة بل يجب ان يظل التفاعل بين الشاهد والفنان مستمراً، فالجمهور ذكي ومتطور، ونظرته للفن والابداع متطورة، فاذا لم يجد الجديد في اللوحة كل يوم، فانه سيلقي باللوحة الى سلة المهملات.

□ الفن — الصحية

● انا لست راضياً عن مستوى الفن الفلسطيني، فقد وقع هذا الفن ضحية الفرقعات الاعلامية، واصبح مطية لصاحب القرار السياسي، الذي يريد لوحات واضحة للكثير من الناس، لذلك لجأ الفنان الى الاسلوب السهل وترك الفن الزاخر العميق، وقد لعب هذا الوضع دوراً خطيراً في مجال الفن الفلسطيني، حيث تسلق بعض مدعي الفن سلم الفن بسرعة وسقطوا ... عالية، لو سلطت عليهم الاضواء، في حين ظل الفنانون الطليعيون في زوايا النسيان، واكبر مثل هو التجاهل او القصد للفنان المبدع مصطفى الحلاج، الذي لم يلهم صاحب القرار السياسي له بشكل جيد في حين يحضر اصحاب الوصفات الرائجة الفنية.

□ السير الى اللوحة

● لو استعرضنا شريطاً تلفزيونياً لمراسل حربي من احدى الجبهات، وكان هذا المراسل يصور الحركة من مكان حصين، وهو آمن على نفسه، وقارنا بينه وبين شريط آخر لمراسل ظل ... يصور الحركة ... ويسمع انات الجرحى ... من قرب. لو شاهدنا الشريطين ... لوجدنا ان الاول بالرغم من ... فانه بعيد بصدق عن الحركة.

من هنا أقول، ان تكون ثورياً، او أن ترسم لصوراً تهم شعبك، فيجب ان تنخرط في معسكر القضية، وان تعيش قضايا شعبك، وان يكون الهم الذي تعيشه همك ايضا، يجب ان تنخرط في الهم بامانة واخلاص، وان تعرض نفسك للخطر، حتى تصل الى الحقائق، ... وان العمل الذي ستبدعه سيكون العمل الاخير، فاذا وصلت الى هذه الذروة تكون قادراً على تحقيق الفن الصادق الاصيل.

● انا بالغالب لم تتح لي الفرصة بعد للدخول الى حقل القضية، لذلك فان الاجواء المحيطة بي لا تعنيني، وانا لا استطيع ان اتكلف جواً لا اعيشه، فكيف ارسم لوحات ملحمية؟

□ احساس

● لست احد امرين، اما ان اكون واقعياً واتكلم بتفكير سلبي، فاطلب لذلك الدخول الى الارض المحتلة، واعيش الحقيقة ... او اكون في وضع ... الاماكن، والاهلية ... عبر الجسور ... والتنكر ... من اجل تحقيق الشروع الذي احلم به.

□ نداء الى الجهات المسؤولة

● اريد ان احقق شيئاً لفلسطين، من خلال معايشة كاملة، ودراسة متأنية، ولكن هذا يحتاج الى عام واحد على الاقل، التفرغ له يجب ان ادرس القضية، وازور الاماكن، ولكن تحقيق ذلك في ظل الاستنزاف المادي الاستهلاكي الذي يحيط بي غير قابل للتحقيق.

(عن مجلة فلسطين الثورة ١٩٨٥/٢/٢٤)

● مقطع لوحة يرسمه الفنان صالح ابو شندي ●

على اعتاب المهرجان

خمسة آلاف سائق ودليل ينتظرونكم في موسكو

□ من شيد بناية مكتبة لينين؟ او ما هو الاسم الثاني الذي ترتبط به بناية معهد سكليفوسوفسكي للاسعاف.

قال اناتولي الاشين نائب مدير قسم سيارات الاجرة الصغيرة في موسكو ان هيئة التحكيم قد وجهت مثل هذين السؤالين غير البسيطين الى سواق سيارات الاجرة الذين اشتركوا في مسابقة السائق الماهر وقد اجريت هذه المسابقات في بعض كراجات سيارات الاجرة في العاصمة على اعتاب مهرجان الشباب والطلاب العالمي الذي سيقام في موسكو خلال الصيف وكما ترى لم تقتصر الاسئلة على الجانب الفني بل شملت ايضا تاريخ موسكو.

لقد استطعنا كثيرا من خبرة اقامة اولمبياد — ٨٠ في العاصمة وكذلك من الدورات الثقافية والعلمية الدولية.

وسيقوم خمسة آلاف سائق بخدمة ضيوف المهرجان. وقد اشترك اولئك الذين اجابوا اجابة صحيحة عن السؤالين المذكورين في المسابقة العامة على نطاق المدينة، وكانت الاجابة صحيحة ان البناية القديمة للمكتبة هي دار باشكوف، وقد شيدها المهندس باجينوف في نهاية القرن الثامن عشر وان بناية معهد الاسعاف قد خصصت في العام ١٨٠٣ لايواء المعوزين من قبل الكونت نيكولاي شيريميتيف تخليدا لذكرى زوجته التي توفيت في وقت مبكر وهي الممثلة من الاقنان براسكوفيا جيمتشوغوفا. وهكذا نجد ان سائقي سيارات الاجرة الذين سيخدمون الضيوف المهرجان يعرفون موسكو جيداً، ومنهم مثلاً اليكسي ... الذي ترونه في الصورة من كراج سيارات الاجرة رقم ٣.

ابو الشمقمق يقول!!

صوت من الاعماق!

جاء صوت يعقوب شاريت، نجل موشي شاريت. من اعماق ضريح والده حين أنذر شعب اسرائيل بأن ابناءه جنوده، يهجمون — بعد مذبحة الزرارية — في الطريق الى ليديتسي (مجلة «٤٥ اختاري»).

وليديتسي هي بلدة صغيرة في تشيكوسلوفاكيا، قريبة من براغ العاصمة. قام المحتلون النازيون (في الحرب العالمية الثانية) بازالتها من الوجود وذبح سكانها جميعا دون تمييز شيخ أو امرأة أو طفل.

قال:

«أصبحت اسرائيل التي كانت تدعي القدرة على فرض نظام جديد في الشرق الاوسط، أسيرة تداعيات يومية آنية في حلقة العين بالعين وعينين اثنتين مقابل عين واحدة، ولا هدف سوى ذلك».

وقال: «عملية الانتقام الاخيرة التي قام بها تساحل في لبنان، التي قتل وذبح فيها ٣٣ قرويا شيعيا (الزرارية / أ.ش) تشير الى اسلوب اسرائيلي جديد».

لا تأخذوا على هذا الانسان الشجاع وصفه المذبوحين بصفة «المخربين» أو رؤيته لما حدث في الزرارية، «اسلوبا اسرائيليا جديدا»، يكفيه شجاعة تجره حديثه عن الذبحة وعن المذبوحين وانه قال، فيما بعد:

«ولكن يجب ان يكون واضحا لاولئك الذين أطلقوا العنان لخيول تساحل البرية المنفلتة والتي أعمتها شهوة الانتقام انه ليس مهما بادره معرفة من الذي رتكب عمليه القتل الجماهيري المجرد؛ فان الامور التي ترتكب باسم تساحل تقع تبعتها على الشعب كله، جيلاً بعد جيل، ليس مهما من، بالضبط، ارتكب المجزرة. كفر قاسم فقد اصبحت المجزرة كفر قاسم معلما في التاريخ الاسرائيلي وفي التاريخ الفلسطيني ولا يمكن اقتلاع العلم التاريخي كما يقتلعون حقلا الى جانب طريق ترابي في لبنان».

وقال: «مراذا لم يجر انقاذ تساحل من نفسه واخراجه من لبنان، نهائيا — وكل الدلائل تدل على انه لن ينقذ نفسه من نفسه ولن يخرج — فلن يكون الخطر الاساسي، الذي يهدد اسرائيل، هو المزيد من الضحايا الاسرائيلية، وقد ازداد عدد الضحايا بعد عملية الانتقام الكبرى، بل في تحويل قادة تساحل الجديد الى منفذي عمليات القتل الجماعي وفي تحويل جنودهم الى منفذين يرضون هذه العمليات انه العالم ابتظاهر بالصمم. ولن يقوم أحد بعرقلة ما ستقوم به اسرائيل الجديدة من عمليات ليديتسي جديدة».

وأنهى مقاله الشجاع ان قال: «وتشد الامور مدعاة الى الذهول هو هوية رئيس الحكومة ووزير الامن اللذين يتحملان هذا التطور».

(أبو الشمقمق)

منير — كهانا — افيدوف هاتجا!!

● الكاتب الفاشي منير كوهن المهدوف يسحب الى خارج مبيت شعلى للفنانين في حيفا بعد ان قام وزمرته باقتحام قاعة معرض الفنانين الفلسطينيين والاسرائيليين ...

يا عمال العالم اتحدوا!

الاتحاد

جريدة يومية

● الاربعاء ٢٠ آذار ١٩٨٥، الموافق ٢٧ جمادي الثاني ١٤٠٥ هـ ● "אל-אתיחאד"

● ٤١/٢٦٣ ● ٦ صفحات ● الثمن : ٢٥٠ شيكل ● AL-ITTIHAD

Vol. 263/41 - 20.3.1985 - Price: 250 Shekel

صوت «لبنان العربي» - اسرائيل تزود المتمردين بالسلاح

● بيروت - الوكالات والاذاعات - أكد راديو «صوت لبنان العربي» في نشرته الاخبارية بعد ظهر أمس، أن طائرات مروحية اسرائيلية قامت، خلال ليلة أمس الاول (الاثنين)، بنقل اسلحة كانت احدى السفن الاسرائيلية افرغتها، أمس الأول، في مرفأ الاكوامارينا الى ثكنة الفلول وديرميشرق الخاصعين لسيطرة جماعة سمير جعجع والتي عملت بدورها على توزيع الاسلحة المتوسطة على عناصرها.

وأشارت انباء بيروت الى ان التطورات العسكرية شهدت تسارعا وتصعيدا خطيرا في اكثر من منطقة وواصلت جماعة جعجع اعتداءاتها على الجيش اللبناني في القياده الوسطى، في صيدا، عبر الطلائيه وافتعلت اشتباكات عنيفة، بدات منذ فجر أمس وحتى ساعات المساء واسفرت عن سقوط عدد كبير من القتلى والجرحى في صفوف الجيش اللبناني والمدنيين.

وأكدت المعلومات ان عناصر جعجع قامت بقصف عشوائي للمنازل في القياده الوسطى ومنعت سيارات الاطفائيه من الوصول الى المنطقه لاخماد الحرائق التي اندلعت هناك، كما تم القصف على بيت عدد منازل وتدمير بناية «سوبرماركت» مختار الطلائيه وسرقت محتوياتها.

واشارت المعلومات الى ان مجموعات تابعه لجماعة جعجع استقدمت الى منطقة صيدا من جزين والحصيبه وروم وقرى الاقليم، كما قامت جماعة جعجع بقطع الطريق الساحلي الجنوبي وسوهدت حواجز مكثفه على الطريق ابتداء من عبه وحتى الرميله.

هذا ولا يزال اجواء التوتر والاستنفار تلف نواحي بيروت الشرقيه وغيرها من المناطق وافادت التقارير الامنيه ان حشود الجيه تشهدها عده مناطق وان الطيران الحربي الاسرائيلي قام، امس بعده طلعات استطلاعيه فوق الضاحيه والجبل والاقليم على ارتفاع منخفض.

واكدت وكالة «نوفوستي» السوفييتيه، امس، ان اسرائيل، المضطرة الى الخروج من لبنان عبر الباب تبذل كل جهودها للعودة اليه عبر نافذة وذلك في محاولة لنسف مسيرة الوفاق الوطني.

واشارت «نوفوستي» الى انه بعد ان لعبت القادة العسكريين والمخابرات العسكريه

● بقية على ص ٢ ع ٣ ●

وزراء خارجية الجزائر وسوريا وليبيا واليمن الدمقراطي يجتمعون في دمشق

● دمشق - الوكالات - من المتوقع ان يعقد، اليوم (الاربعاء)، في دمشق اجتماع وزراء خارجية كل من سوريا والجزائر وليبيا واليمن الدمقراطي وذلك لبحث المستجدات على الساحة العربية ولتنسيق المواقف والجهود في سبيل التصدي لمخططات الامبريالية والاسرائيلية والرجعية العربية.

ويأتي انعقاد هذا الاجتماع في الوقت الذي تشهد فيه المنطقة تحركات عربية رجعية كان آخرها لقاء مبارك - حسين - صدام، في بغداد، وتحركات اسرائيلية وامريكية عدوانية.

وذكرت وكالة الصحافة الفرنسية ان الرئيس الجزائري الشاذلي بن جديد اجرى، امس الاول اتصالا هاتفيا مع الرئيس الليبي معمر القذافي وان القذافي اجرى اتصالا هاتفيا مع الرئيس اليمني الدمقراطي علي ناصر محمد وبحثوا، تلفونيا، هذا اللقاء. كما ان القذافي كان التقى في مطلع الشهر الجاري عبد الحليم خدام، نائب رئيس الجمهورية السوري.

ويذكر ان الرئيس اليمني الدمقراطي علي ناصر محمد كان قام، مؤخراً بجولة زار خلالها كلا من سوريا وليبيا والجزائر وبحث مع المسؤولين في تلك الدول آخر تطورات الموقف في المنطقة العربية

عودة فلنر

اليوم مؤتمر صحفي بتل أبيب

● تل أبيب - عاد الى البلاد من موسكو، سكرتير العام للحزب الشيوعي الاسرائيلي، النائب مئير فلنر، بعد أن اشترك مع عضو اللجنة المركزية للحزب ومندوب الصحف الشيوعية في الاتحاد السوفييتي ليون رهالي، في تشييع جثمان الزعيم السوفييتي الراحل قسطنطين تشيرنينكو الى مقره الاخير.

هذا وسيعقد الرفيق فلنر مؤتمر صحفي اليوم الاربعاء، في الساعة ١٢٣٠ ظهر في بيت سكولوف في تل ابيب يستعرض فيه اللقاءات الهامه التي أجراها في العاصمة السوفييتية.

الولايات المتحدة واسرائيل ترحبان بمحور القاهرة - عمان - بغداد وتدعوان الى دعمه

● اسرائيل تتوقع ان يشجع انضمام صدام حسين الى المخطط الامريكي للملك حسين على ممارسة ضغوط على عرفات ● الولايات المتحدة توافق على وفد اردني - فلسطيني بدون م.ت.ف ● وزير الخارجية الاردني : م.ت.ف تنازلت عن الدولة الفلسطينية المستقلة ● اسرائيل قررت التدخل في تركيبة الوفد ●

● حيفا - لمحرر «الاتحاد» السياسي - نقلت وكالة الصحافة الفرنسية عن مراقبين سياسيين في القاهرة تأكيدهم ان لقاء مبارك - حسين - صدام في بغداد يوم امس الاول يجسد تشكيلا لمحور ثلاثي». وتشير ردود الفعل الاسرائيلية والأمريكية، التي رحبت بهذا المحور الرجعي، وكذلك النشاط المصري - الأردني المتصاعد في الآونة الأخيرة والعلاقات الوثيقة، بصورة رسمية وغير رسمية، بين اطراف هذا المحور، الى انه (المحور) يخدم المخططات الامريكيه في المنطقة عامة ويستهدف، بشكل خاص، تصعيد الهجمة على حقوق الشعب العربي الفلسطيني واستكمال مسلسل التنازلات التي تضمنته «مبادرة» مبارك

● ترحيب اسرائيلي ●

وبحسب ما نسبته الصحف العبريه في البلاد، امس، الى المسؤولين الاسرائيليين، ان الحكومة الاسرائيليه ترى ظهور محور اردني - مصري - عراقي بإيجاب وتتوقع ان يعلن العراق تأييده لـ «مبادرة» مبارك وان يؤدي هذا التأييد الى تشجيع حسين على الضغط على عرفات لتليين موقفه والدفع المفاوضات مع اسرائيل الى الامام. (هارتس، ٣/١٩).

● البقية على ص ٣ ع ١ ●

كلمة الاتحاد

قيادة الهستدروت تتشدد بالكلام والحكومة تشدد الخناق على العاملين

حاولت قيادة الهستدروت «المصراخية»، امس وامس الأول، الظهور بموقف «المتشدد» والمدافع «الحريص» على حقوق العاملين المادية والنقابية حين اصرت تعليماتها بضرورة دفع علاوة غلاء بنسبة ١٣,٢٪ في الأول من نيسان القادم.

والتأكيد على هذا الموقف «المتشدد» اعلنت هذه القيادة عن «ضرورة» الربط بين دفع هذه العلاوة المستحقة والسماح لأرباب العمل والصناعة بزيادة اسعار المئات من السلع والخدمات بنسبة تزيد كثيراً عن ما اتفق عليه انها بمنى بالصفقة حسب.

ولكن الحقيقة، التي تحاول هذه القيادة اخفاءها، هي ان العلاوة المستحقة فعلاً تبلغ ١٩,٣٪ وفق الاتفاق المعمول به منذ سنوات لتحديد نسبة العلاوة والذي يسري مفعوله حتى نيسان من العام ١٩٨٦.

لموافق هذه القيادة يتضمن اصلاء التنازل عن ٦٪ من علاوة الغلاء المستحقة. هذا فضلا عن ان العلاوة بقيمة ١٩,٣٪ تشكل ايضا ٨٠٪ فقط من الغلاء الفعلي!

وبينما لم ينته «التفاوض» بعد بين قيادة الهستدروت المتواطئة وارباب العمل والصناعة حول نسبة العلاوة المستحقة للدفع، وقبل ان يستلم العاملون ما يستحقونه من تعويض عن غلاء سابق، وهو تعويض جزئي، اقدمت الحكومة مساء امس على رفع اسعار العديد من السلع بينها الماء، بنسب عالية ومتفاوتة.

وهكذا، بينما تواصل قيادة الهستدروت الحديث المتشدد عن موقف «متشدد» تواصل الحكومة، حكومة بيرس - كهانا - موداعي، سياسة رفع الاسعار ليواصل جدول الغلاء الارتفاع بوتائر متزايدة وتشتد الضائقة الاقتصادية ويخفض مستوى المعيشة ويزداد الفقراء فقراً أما الأغنياء فيزدادون غنى!

(«الاتحاد»)

طوبي : (١١٠) من أصل (١١٢) قرية ومدينة عربية تفتقر الى شبكات المجاري

● القدس - لمراسلنا البرلماني - ناقشت الكنيست، امس الثلاثاء موضوع يوم الصحة العالمي، واشترك في النقاش بعض اعضاء الكنيست من كل برلمانية الحكومة وعن كتلة «الجبهة» شارك النائب الرفيق طوبي تقال، في مستهل كلمته، استغل هذه الفرصة لاعرض عليكم ما يعانيه الاطفال في الوسط العربي نتيجة الوضع الصحي الردي، الذي يجتاح القرى والمدن العربيه

وأضاف طوبي ان هنالك (١١٠) قرى ومدن عربيه في اسرائيل لا توجد فيها شبكة مجاري بل ان في جميع اماكن سكنى الجماهير العربية لا توجد شبكة مجاري الا في مدينتي الناصرة وشفاعمرو. الوضع الذي لا يمكن تحمله بعد ٣٥ سنة من قيام الدولة والامر الذي يهدد سلامه وصحة الجمهور عامه وليس فقط الجمهور العربي. واعطى مثلا على تفاقم هذه الازمه بلدة ام الفحم التي من المفروض ان تكون مدينه فمياه المجاري تجري في شوارع البلدة والمستشفيات القريبه تشهد على الامراض التي يعانيها اهالي ام الفحم نتيجة الوضع الصحي، خاصة الاطفال منهم. ويقوم الاطباء بتسمية المرض الخاص في ام الفحم بـ «فيروس ام الفحم» او «مرض ام الفحم».

وطالب طوبي المسؤولين بحل هذه الازمة وصرف المبالغ المستحقه لتوفير مستوى معيشه مقبول وبناء الخطة والميزانيات اللازمه من اجل حل مشكلة المجاري في الوسط العربي.

ورد على الاقتراحات الخمسه التي قدمت عضو الكنيست افرون معبرا عن قلقه ازاء زيادة استعمال المخدرات والسموم في اوساط الشبيبه في اسرائيل وتعهد باسم حكومته بتنفيذ خطة تعليميه في مراكز التربية

● البقية على ص ٢ ع ٢ ●

العراق تعترف بأن القوات الايرانية اخترقت نهر دجلة

● بغداد - الوكالات - اعترفت العراق، مساء يوم الاثنين (٣/١٨)، بان القوات الايرانية نجحت في عبور نهر دجلة خلال اليومين الاخيرين ما ادى الى قطع الطريق المؤدي من بغداد الى جنوب شرق البلاد

ودعا رئيس الاركان العراقي، في البيان نفسه، الى الاحتفال بالانتصار على القوات الايرانيه في منطقة المستنقعات.

وتتناقض الانباء الواردة من البلدين وفي حين أكد بيان عراقي ان الجيش العراقي قتل (٣٠٨٠٠) جندي ايراني خلال معارك المستنقعات في «الهويزة» أكد الجانب الايراني ان وسائل الدفاع الجوي الايراني اسقطت، بعد ظهر الثلاثاء، اربع طائرات عراقيه واوقعت خسائر كبيرة بالارواح في القوات العراقيه.

واكدت ايران ان الانفجار الذي سمع دويه، صباح الثلاثاء في بغداد كان صاروخا اطلقته القوات الايرانية. وبالمقابل ذكر متحدث عسكري في بغداد ان الطيران العراقي قام صباح الثلاثاء، بغارات على خمس مدن ايرانيه.

● الرسام غرشون كنسبل (بيده أوراق) يشرح تفاصيل العدوان الذي قام به الفاشي منير كوهن اليدوف على معرض الفنانين الاسرائيليين والفلسطينيين في حيفا قبل أيام

خاص بـ «الاتحاد» تصوير علي [illegible]

في أثناء مؤتمر صحفي لشرح اعتداء اليدوف

اعتداء فاشي جديد على معرض الفنانين الفلسطينيين والاسرائيليين، المنعقد في حيفا

● حيفا - من سميح صباغ - في الوقت الذي كان اعضاء لجنة رابطه الفنانين في حيفا والشمال يتحدثون في مؤتمر صحفي (امس) عن اعتداء النائب الليكودي الفاشي منير كوهن اليدوف، قبل ايام، على معرض الفنانين الاسرائيليين والفلسطينيين في حيفا وعن اسباب استقالة اربعة من اعضاء اللجنة وتصرفاتهم، اقتحمت مجموعة من زعران كهانا على الاعتداء على المعرض.

وقامت مجموعة الزعران باستفزاز المتواجدين في المعرض وبالتحقيق في هويات القائمين عليه الى حين قدوم الشرطه وتفرقتهم. وحاولوا الاعتداء على فتى يهودي دفاعه الى الكف عن بث العنصرية والكراهيه، لولا تدخل شاب عربي.

● المؤتمر الصحفي ●

والتحدث في المؤتمر الصحفي آنف الذكر الفنانون غرشون كنسبل وعبد عابدي وساره كاسيلمان.

قال كنسبل ان اعضاء لجنة الرابطه المستقيلين قاموا بالتحريض على المعرض، لا تشجع القوى الفاشيه على الاعتداء عليه، بعد ان كانوا وافقوا مبدئيا على اقامته. وقال إنه يقع الامر برئيسه اللجنه مستقبله. ساره سوفر عند الادعاء ان قرار اقامه المعرض جاء بناء على قرار عضوين هما كنسبل (ووصفته بـ «الشيوعي») وعابدي، الذي قالت عنه «العربي الوحيد في اللجنة».

واضاف كنسبل ان احد اعضاء اللجنه المستقيلين هو الذي عرض عضو بلديه حيفا الفاشي «ندالف» على مهاجمه المعرض. ورد افتراء الاعضاء المستقيلين حول لوحه هاروك رويتن بانه تمس بمشاعر اليهود الى حضور اصحابه واورد قول رويتن، حول اللوحه: لقد سجنت في حرب الرايخ بسبب عمل فني كهذا. فكيف يطلب مني الرايخ مكتوف الأيدي أمام نفسي الفاشيه في اسرائيل

واكد كنسبل ان الاعتداء هدف، ايضا، الى منع المساعدة الماليه من بلدية حيفا. واورد نص دستور اللجنه الذي يؤكد حق اعضائها المستقيلين ابداءها مدة ١٤ يوما، الى حين انعقاد اجتماع عام لانتخاب لجنة جديدة، وهو يوم ٦/٢ موعدا

وحضر مؤتمر الصحفي الفاشي اليدوف، وحاول احد اعضاء اللجنه المستقيلين المشاركه في المؤتمر الا انه منع من ذلك فعقد مؤتمرا بديلا عرض فيه على الفنان كنسبل

تظاهرة امام وزارة الزراعة احتجاجا على ممارسات «الدوريات الخضراء»

● تل ابيب - ذكرت صحيفة «عل همشمار» (الثلاثاء - ٣/١٩) ان مواطنين من عرب النقب حضروا، صباح أمس الاول (الاثنين)، مع مواشيهم الى تل ابيب وتظاهروا أمام مكتب وزير الزراعة اريه نحمكين، إحتجاجا على قيام رجال «الدوريات الخضراء» بمصادرة ٥٥ رأس غنم تابعة لهم وبيعها او ذبحها، الأمر الذي ادى الى موت ثمانية جياد رضع

وذكر جادح أبو صلب لمراسل «عل همشمار» ان رجال «الدوريات» حاصروا يوم الخميس الماضي، قطيعا من الماشيه كان يرعى قرب احد مزارع النقب التابعه لصاحب الأغنام وقاموا بمصادرة الماعز وبيعها او ذبحها

خلاف بين مقاول بناء وزبون والشرطة تعتدي على العمال العرب

خونين يحتج على الاعتداء ويدعو نقابة عمال البناء الى حماية مصالح العمال - الضحية

● حيفا - مكتب «الاتحاد» - نشرت صحيفة «معاريف»، أول أمس (الاثنين)، خبراً في إطار، عنونته بالكلمات الآتية : «عمل عربي على عمال عرب» وكشفت فيه تفاصيل القصة عن اعتداء بوليسي على عمال عرب داخل غرفة الذي يستغلها صاحب العمل، وهو مقاول بناء من بلدة مجد الكروم، [illegible]

[illegible]

الأعمال التي يريدها الزبون فانه (الزبون) سوف يحاسبه. وفعلاً قام الزبون بتقديم شكوى الى البوليس وادعى فيها ان مقاولا وقع على غرفة الخزن التي يملكها والتي كان المقاول يستغلها في أثناء تنفيذ أعمال لدى الزبون. [illegible]

[illegible]

وختاما لما سبق، اثار خونين قضية الاعتداء المذكور على العمال العرب في اجتماع لجنة العمل المنبثقة عن دائرة التنظيم النقابي، التي انعقدت أمس (الثلاثاء). وطالب اللجنة بالاحتجاج على هذا الاعتداء السافر والتحقيق فيه. كما توجه خونين الى سكرتير نقابة عمال البناء محتجاً على الاعتداء ومطالباً بالتحقيق فيه وبالتدخل لصالح العمال العرب

«الجبهة» تدعو إلى توحيد كل الجهود العمالية والشعبية لحل أزمة البطالة المتفاقمة

● تحذير قيادة الهستدروت من مغبة تأييدها العنصرية الوقحة المكشوفة الداعية الى طرد العمال العرب «لحل» (؟!) مشكلة البطالة بين اليهود ● المطالبة باقامة مكاتب عمل في القرى العربية وبدفع تعويضات البطالة للعمال العرب ●

● حيفا – لمراسل خاص – أصدرت كتلة الجبهة الديمقراطية للسلام والمساواة في «الهستدروت»، في مطلع هذا الاسبوع، منشوراً دعت فيه الى توحيد كل الجهود العمالية والشعبية لحل أزمة البطالة المتفاقمة وناشد كل القوى والهيئات أن تتعاون سوية لمقاومة «العنصرية» الوقحة المكشوفة الداعية الى طرد العمال العرب «لحل» (؟!) مشكلة البطالة بين اليهود.

وأشار المنشور الى أن البطالة تتفشى بشكل خطير ومتزايد في كل انحاء البلاد، وبشكل خاص في الناحية العربية حيث تصل نسبة البطالة فيها الى ٣٠ بالمئة من قوة العمل. وأضاف: «ان هذه الحقائق تؤكد صحة قولنا إن الازمة الاقتصادية المتفاقمة اصابت بالضرر الطبقة العاملة العربية أكثر من سواها وهذا نتيجة لسياسة القمع والتمييز القومي التي يعاني منه عمالنا العرب بشكل خاص».

وأشير بذهول الى ان القيادة المعراخية في الهستدروت تتجاوب مع الدعوة العنصرية الداعية الى طرد العمال العرب «لحل» مشكلة البطالة بين اليهود. وحذر قيادة الهستدروت من هذا اللعب الخطير بالنار. فالمطلوب هو حل مشكلة البطالة الفعلية بايجاد العمل لكل العاملين، اليهود والعرب، وليس طرد العمال العرب وتجويع عائلاتهم بالحجة العنصرية الوقحة أن العمل هو أولاً لليهود والعرب على الفضلات.

ودعت الجبهة الى العمل الشعبي الواسع من أجل إقامة مكاتب عمل في القرى العربية حتى يتسنى للعمال العاطلين عن العمل التسجيل في المكاتب بدون تحمل مشاق السفر وبدون دفع مصاريف السفر وطالبت بدفع تعويضات البطالة للعمال العرب، بدون تمييز كما دعت الى اقامة جبهة للعاطلين العرب عن العمل في مختلف المدن والقرى لتخطيط النضال المحلي دفاعاً عن الحق في العمل ولقمة الخبز للعاملين وعائلاتهم.

وطالبت بالسلطات المحلية العربية ان تدرك الخطر الواسع للبطالة على كل مجتمع وتتحرك بالتعاون مع كل الهيئات النقابية والشعبية ولاسيما في عمال مرحد موحد وحسن البطالة بما في ذلك النضال لاقامة مصانع ومعامل في القرى العربية.

[illegible]

وأكدت «الجبهة» في نهاية البيان الى طرح مختلف القضايا العمالية في اللجنة التنفيذية للهستدروت وبلجنة مؤسساتها. كما طلبت مظاهرة كبيرة في الناصرة ضد البطالة، وأقامت المظاهرات الاحتجاجية في مختلف المدن والقرى العربية وكتلة الكتلة الوحيدة في بكنيست والهستدروت التي رفضت «الصفقة الرزمة» المعادية لمصالح العمال.

واختتمت «الجبهة» منشورها كما يلي: «العمل والخبز والسلام – هذا هو شعار المرحلة. فالسلام العادل بالانسحاب من كل اراضي لبنان ومن كل المناطق المحتلة منذ حزيران ١٩٦٧ واقامة الدولة الفلسطينية المستقلة بقيادة م.ت.ف. الى جانب اسرائيل يمكن تحويل الميزانيات الهائلة من الاغراض العسكرية الى اغراض التطور الاقتصادي السلمي مما يساهم مساهمة حاسمة في حل الازمة الاقتصادية. وانتا ندعو العمال وكل العاملين الى الالتفاف حول الجبهة الديمقراطية للسلام والمساواة في زيادة قوة الجبهة في الهستدروت في انتخابات الهستدروت (٢١ أيار القادم) قوة للعاملين وللنضال العادل دفاعاً عن العمل والخبز والسلام والمستقبل».

لجنة الطلاب العرب في جامعة حيفا تشرح تسلسل الاعتداءات ومطالب الطلاب

● اليوم اجتماع احتجاجي في الجامعة ●

● حيفا – لمراسلنا سميح صباغ – عقدت لجنة الطلاب العرب في جامعة حيفا، أمس الثلاثاء، مؤتمراً صحفياً استعرضت فيه تسلسل الاعتداءات عليهم في اطار سياسة «القبضة الحديدية» التي اعتمدتها سلطات الجامعة ضدهم وبلغت أوجها في الاعتداء البوليسي يوم ٨٥/٣/١٠. كما عرضت اللجنة مطالب الطلاب العرب من سلطات الجامعة.

تتلخص المطالب عليه تومأ المؤتمر الصحفي بطرح مطالب اللجنة وهي: ● اعادة الطالبين امير اللول وجعفر فرح الى مقاعد الدراسة والغاء قرار الابعاد الصادر بحقهما ● رفع الحكم الصادر بحق سبعة طلاب آخرين والذي يحظر عليهم ممارسة اي نوع من النشاط السياسي في الجامعة لمدة عام ● اطلاق سراح الطلاب المعتقلين منذ ٨٥/٣/١٠ ● اقامة لجنة لتحقيق اكاذيب في عدوان الشرطة التي حضرت بدعوة من ادارة الجامعة.

وتكلم عضو اللجنة جعفر فرح فسلسل الاحداث حتى يوم الاضراب الطلابي في ٨٥/٣/١٠ واعتداء الشرطة. وبين انحياز ادارة الجامعة الى جانب المواقف اليمينية لنقابة الطلبة العامة ولليمين الفاشي وهو ما تجسد في موقف عميد الطلبة يوم محاضرة ايتان (٨٥/١/١٧). واكد فرح ان قرارات المسؤولين في الجامعة تقديم سبعة طلاب الى المحكمة التأديبية ثم ابعاد طالبين هو استجابة لرغبة اليمين الفاشي.

واشار الى قيام لجنة الطلاب العرب بالتوجه الى المسؤولين في الجامعة بمسودة اتفاق لتهدئة الوضع في الجامعة في أعقاب تلك الاحداث. هذه المسودة التي خربت بها سلطات الجامعة عرض الحائط. وقال فرح، رداً على تساؤل بعض الصحفيين ان لجنة الطلبة العرب تمثل اتجاهات سياسية مختلفة وان كل الترويج انها تعمل بتوجيه من الحزب الشيوعي الاسرائيلي يهدف الى التحريض ليس الا. لتبرير مواقف وأخطاء سلطات الجامعة، خاصة موقف المحاضر ارنون سوفر المسؤول عن المركز اليهودي العربي في الجامعة.

وتحدث في المؤتمر الصحفي الطالبة الديمقراطية عنات يبقب لاكف تضامنها مع الطلبة العرب وتأييدها لمطالبهم واستنكرت العدوان البوليسي الهمجي عليهم واعتقالهم وقرار تصفية سياسة نهجه والموضوع المطروح. الشاعر سمي عنسون.

وذكر المتحدثون في المؤتمر الصحفي انه بتوجيه جميع التواقيع من المحاضرين في الجامعة ... بمطالبهم وانهم يجمعون حتى الآن ٣٠ توقيعاً واتهم يوجهون الى العديد من الجهات والهيئات في البلاد وخارجها طالبين دعمهم.

● اجتماع احتجاجي في جامعة حيفا اليوم ●

وأعلن المتحدثون عن نيه اللجنة تنظيم اجتماع احتجاجي، اليوم (الاربعاء) في جامعة حيفا، وذلك في إطار نضالها من اجل تحقيق مطالبهم.

وعلم ان سلطات الجامعة وافقت على عقد هذا الاجتماع، اليوم الساعة الثانية بعد الظهر، في الحرم الجامعي.

مظاهرة احتجاجية على قرار الحكومة البدء في فرض ضريبة على مخصصات التأمين

● «الجبهة» توزع منشوراً على المتظاهرين ●

● تل ابيب – بدأت وزارة المالية في تنفيذ قرارها فرض ضريبة على مخصصات «التأمين الوطني». وفي هذا الاطار سنعم عشرات الالاف المتقاعدين، الذين يتقاضون مخصصات من صناديق التقاعد المختلفة ومن مؤسسة «التأمين الوطني»، في الايام القليلة الماضية، نماذج خاصة من سلطات ضريبة الدخل طلب اليهم فيها تسجيل مدخولاتهم كافة، وذلك بهدف حساب مخصصات «التأمين الوطني» مع مخصصات صندوق التقاعد ثم خصم ضريبة الدخل على الحاصل.

وتتضمن النماذج تهديداً موجهاً الى المتقاعدين بانه اذا لم يعيدوا النماذج حتى الموعد الذي حددته سلطة الضريبة فانها ستقوم بخصم ٦٠٪ من مخصصات الشيخوخة التي يستحقونها. ويذكر ان الحكومة قررت حرمان المتقاعد من مخصصات الشيخوخة التي تدفعها مؤسسة التأمين الوطني، في حالة بلوغ مدخوله أكثر بنسبة ٤٠٪ من متوسط الاجر العام.

هذا وستقوم وزارة المالية بتقديم ١٢٥,٠٠٠ من مجموع سجلات خاصة الشهرية للمتقاعدين عن الفترة التي تأخروا فيها عن تقديم طلب الحصول على مخصصات التأمين حتى سن ٧٠، وذلك منذ مطلع سنة التقاعد.

واعلنت وزارة المالية، أمس (الثلاثاء)، انها لن تستطيع تحديد مخصصات الشيخوخة ونقاط الاعفاء ودرجات الضريبة في الموعد الا اذا تم تسوية موضوع علاوة الغلاء المتفق بين اصحاب العمل في القطاع الخاص وبين «الهستدروت». وقد يؤدي ذلك – اذا تم – الى سحب المخصصات عليها في أسعار مواد الاستهلاكية الاساسية والمحروقات والكهرباء سترتفع خلال الايام القريبة بنسبة ١٣,٥٪.

هذا وتظاهر أمس، بدعوة من نقابة المتقاعدين مئات مستحقي مخصصات «التأمين الوطني» امام الكنيست، احتجاجاً على المس بهم عن طريق الانظمة الجديدة التي اقرتها الحكومة وطالب المتحدثون في المظاهرة بالغاء هذه الانظمة لا سيما في الاوضاع الاقتصادية الراهنة. ووزعت كتلة «الجبهة» في الهستدروت منشوراً على جمهور المتظاهرين كشف فيه عن التآمر المعراخي – الليكودي على المخصصات والتآكل التي طرأ عليها في الاشهر الاخيرة. وأشارت «الجبهة» الى ان الادعاء بانه ليس هنالك اموال للمخصصات عار عن الصحة خصوصاً وان الحكومة أقرّت اقامة مستوطنات جديدة في المناطق المحتلة مؤخراً. ودعت «الجبهة» جمهور المتظاهرين الى تأييد «الجبهة» في انتخابات «الهستدروت» المقبلة، الكتلة المعارضة الوحيدة في الهستدروت.

صوت «لبنان العربي» – اسرائيل تزود

● تتمة من الصفحة الاولى ●

الاسرائيلية في اشعال الخلافات بين الطوائف اللبنانية في الجنوب يركزون نشاطاتهم الفذرة في الشمال وداخل الطائفة الواحدة. واكدت ان ما يجري حالياً في بيروت الشرقية يوحي بصورة واضحة الى اثارة النزاعات داخل لبنان وتجزئة البلاد الى ما يسمى بالكانتونات. وان غاية اسرائيل النهائية هي الحفاظ على رقابتها على لبنان واستعادة رأس الجسر العسكري – السياسي، التي اضاعته هنا حليفتها الاستراتيجية – الولايات المتحدة.

ودعت صحيفة «اخبار الخليج» البحرانية، أمس، جميع الاطراف اللبنانية الى الالتفاف حول الرئيس اللبناني أمين الجميل وعدم السماح للمجال امام المخططات الصهيونية والامبريالية الرامية الى ضرب الوفاق الوطني اللبناني وتقسيم لبنان.

واوضحت الصحيفة ان المتعاملين مع اسرائيل والولايات المتحدة الامريكية، بشكل مباشر يحاولون وضع الرئيس اللبناني والقوى الوطنية اللبنانية امام مأزق كبير، واضافت ان ما يقوم به المتمردون حالياً في لبنان يقع في اطار المخطط الصهيوني الكبير والرامي الى تقسيم لبنان الى كانتونات طائفية متناحرة وطالبت الصحيفة جميع الدول العربية بالوقوف في وجه هذه المخططات، التي تهدف الى تمزيق لبنان الارض والشعب.

ومن ناحية اخرى ذكر مصدر رسمي سوري ان الرئيس اللبناني امين الجميل اكد خلال اتصال هاتفي مع الرئيس السوري حافظ الاسد، امس الاول، ان الحكومة اللبنانية ستواصل سياستها الرامية الى التصالح بين الطوائف اللبنانية وذلك وفقاً للقرارات التي اتخذت في مؤتمر لوزان وبموجب البرنامج السياسي لحكومة الوحدة الوطنية.

واكد الاسد من جانبه ان سوريا لن تظل غير مبالية امام كل ما من شأنه ان يهدد مصالح لبنان والعرب.

وعلم من مصدر موثوق في بيروت ان الرئيس الجميل قد يتوجه الى دمشق للبحث مع الرئيس السوري في اخر تطورات الوضع في لبنان. وذكر المصدر نفسه انه جرى تأجيل انعقاد الجلسة الاستثنائية لمجلس الوزراء اللبناني التي كانت مقررة أمس.

الولايات المتحدة واسرائيل ترحبان بمحور القاهرة – عمان – بغداد

● تتمة من الصفحة ... ●

وبثت صحيفة «يديعوت احرونوت» (٣/١٩) الى مسؤول كبير في الحكومة الاسرائيلية انه يجب رؤية تقارب مبارك من العالم العربي في ضوء ايجابي، وان التقويم الاسرائيلي هو انه يتوقع لتشكيل محور القاهرة – عمان – بغداد انعكاسات على استمرار مبادرة مبارك.

● اليد – أمريكية ●

وتشير الدلائل كافة الى أن الادارة الامريكية تقف وراء هذا المحور، مثلما تقف وراء النشاط التصفوي بالنسبة للقضية الفلسطينية. وكما له دلالة خاصة، في هذا الصدد، تقويم المسؤولين في الحكومة الاسرائيلية («هآرتس» – ٣/١٩) ان ريتشارد مورفي، مساعد وزير الخارجية الامريكية لشؤون الشرق الاوسط الذي سيزور المنطقة في أواخر الشهر الجاري، سيفحص إمكانية ضم العراق الى عملية «السلام» الكاذب (طبعاً).

ويذكر في هذا الصدد ايضاً، ان زيارة مبارك الاخيرة (امس الاول) الى عمان ولقاء القمة بين مبارك والملك حسين وصدام حسين في اليوم نفسه في بغداد، جاءا عقب زيارة مبارك الى واشنطن وعدد من العواصم الاوروبية وفي الوقت الذي يواصل فيه طاهر المصري، وزير الخارجية الأردني، زيارته الى واشنطن.

● تصعيد الهجمة التصفوية ●

ومن المنتظر أن يلتقي المصري، اليوم (٣/٢٠)، جورج شولتس، وزير الخارجية الأمريكية. وكان المصري أفصح عن هدف زيارته الى واشنطن بقوله في حديث نشرته مجلة «فورين بوليسي» (السياسة الخارجية) (امس الأول)، انه على واشنطن ان تقوم بدور نشط في عملية «السلام» في الشرق الأوسط وان وزارة الخارجية الامريكية ... تريد ان ترى في مبادرة مصر ... رد فعل ايجابي لأنه – كما قال – «اذا شجعت منظمة التحرير بوجود رد فعل ايجابي من جانب الولايات المتحدة واسرائيل فان عملية السلام ستبدأ في التحرك».

● واشنطن: نعم لوفد بدون م.ت.ف. ●

وإزاء ذلك صرح الناطق بلسان وزارة الخارجية الأمريكية ادوارد دجيرجيان امس الأول حول اقتراح اجراء مفاوضات مع وفد اردني – فلسطيني، بقوله: «اننا بصدد بحث الكيفية التي سيتم فيها تشكيل هذا الوفد». وأكد ان الولايات المتحدة لا تزال ترفض وجود اعضاء من منظمة التحرير الفلسطينية في الوفد طالما لم تعترف المنظمة بالقرار ٢٤٢ وبدولة اسرائيل.

وقال ان اقتراح اجراء مفاوضات مع مثل هذا الوفد هو واحد من جملة اقتراحات يجري بحثها وان واشنطن ترى في لقاء مع وفد اردني – فلسطيني مقدمة لمفاوضات مباشرة بين العرب واسرائيل، واتحدث عن مبادرة مبارك واتفاق عمان، قائلاً: «اننا نعتبر ان هذا التحرك مشجع ونعتقد انه من الأهمية الحفاظ على هذه الدفعة والاستفادة منها».

● تصور قديم ●

وصرح الوزير عيزر وايزمن لصحيفة معاريف (٣/١٩) بأن على الحكومة الاسرائيلية ان تركز اهتماماً كبيراً على لقاء مبارك – حسين – صدام. وقال «ان محور القاهرة – عمان – بغداد جرى تشكيله منذ وقت بعيد وواضح انه دخل فيه مضمون كبير جداً اكثر مما كان فيه حتى الآن».

ومن جهة ثانية نشرت «هآرتس» (امس – ٣/١٩) ان المصادر الاسيه الاسرائيلية ابدت رضاها ان يضم الوفد الأردني – الفلسطيني، اذا ما جرى تشكيله، بسام الشكعة، رئيس بلدية نابلس المنتخب (المبعد) بدعوى انه «أسوأ من م.ت.ف.» – على حد تعبير هذه المصادر – وستدل من هذا النبأ أن اسرائيل موافقة على تشكيل وفد اردني – فلسطيني وانها قررت من أخمها في تركيبة الجانب الفلسطيني فيه.

● اطلاع ممثل م.ت.ف. في القاهرة ●

وعلم أن وزير الخارجية المصرية، عصمت عبدالمجيد استدعى، امس، كامل سعيد، رئيس مكتب منظمة التحرير الفلسطينية في القاهرة، واطلعه على نتائج جولة مبارك الأخيرة في واشنطن واوروبا الغربية.

وأعلن كامل سعيد عقب اللقاء انه يجب رفع مستوى العلاقات بين م.ت.ف. ومصر.

● من اليسار الى اليمين: الطلاب جعفر فرح وعاصد تومأ وعنات بيلت، في المؤتمر الصحفي في حيفا، امس خاص بـ «الاتحاد» تصوير علي مصاروة

في تقرير وفد صندوق النقد الدولي

دعوة الحكومة الى تنفيذ ضربات اقتصادية مشددة تشمل تخفيض الشيكل وبطالة جماعية

● رفع الاسعار، وشيكاً، بنسبة ١٣,٥٪ ●

● حيفا – لمحرر «الاتحاد» للشؤون الاقتصادية – إنهى وفد صندوق النقد الدولي، الذي اختتم أمس الاول (الاثنين) مباحثاته مع المسؤولين الاسرائيليين حول الاوضاع الاقتصادية الراهنة في البلاد، الى المسؤولين في الادارة الامريكية في الضغوط على الحكومة الاسرائيلية لاتخاذ المزيد من الضربات الاقتصادية، وأجراء تقليصات اضافية في ميزانية العام المالي ٨٦/٨٥ مخرجاً من الازمة الاقتصادية في البلاد.

ويذكر ان وفد صندوق النقد الدولي كان وصل الى البلاد في مطلع الشهر الجاري لاعداد تقرير عن الوضع الاقتصادي في البلاد على اختلاف مرافقه وبشكل خاص الحكومي، من أجل تقديم توصيات بهذا الشأن الى صندوق النقد ليحدد على ضوئه تعامله مع الحكومة والاوساط المالية الامريكية.

وفي النقاش التلخيصي الذي اجراه الوفد مع عميد بنك اسرائيل موشيه مندلباوم، أعرب اعضاؤه عن اعتقادهم بان الاقتصاد الاسرائيلي يسير في الاتجاه الصحيح الا انه يتطلب اجراءات اكثر تشدداً. واشاروا الى ضرورة اجراء تقليص اضافي في الميزانية بمقدار مليار دولار والحفاظ على القيمة الحالية للفائدة المعمول بها حالياً، حتى لو ادى ذلك الى بطالة جماعية كما أكدوا انه من غير المستحسن الاستمرار في سياسة مراقبة الأسعار فترة طويلة وفي الابطاء في اجراء التخفيض في قيمة الشيكل بصورة تستطيعه رغد بالضبط ما يطالب المسؤولون في الادارة الامريكية الحكومة بتنفيذه.

ونستشف من تصريحات وزير الاقتصاد جاد يعقوبي، ان الحكومة الاسرائيلية على استعداد لتنفيذ توصيات الوفد بخصوص اجراءات اقتصادية مشددة. فقد اعلن انه بامكان الحكومة اجراء تقليصات اضافية في الميزانية وتقليص السوبسيديا بنسبة اكبر من التي اقرت في ميزانية العام ٨٦/٨٥، وهذا ما ميزه بضربات اقتصادية جديدة.

● رفع الأسعار بنسبة ١٣,٥٪ ●

● من ناحية، على ضوء الاعلان عن جدول غلاء المعيشة في شباط الماضي، ان ترفع اسعار المحروقات والسلع الاساسية خلال الايام القريبة (غداً الخميس، على الارجح – بنسبة ١٣,٥٪، وهي نسبة جدول غلاء المعيشة في شهر شباط الماضي.

وتجدر الاشارة ان الغلاء المتوقع، الذي سيجر بطبيعته اعمال موجة غلاء عامة، يأتي قبل ان يتقاضى الاجيرون التعويض الجزئي عن الغلاء في الاشهر الثلاثة الماضية، والانكى من ذلك ان اصحاب العمل في القطاع الخاص يهددون بعدم دفع علاوة الغلاء لتصفية اصلاً، التي تفرضها «الهستدروت».

الطيرة تشيع أحد أبنائها

● الطيرة – لمراسلنا – شيع اهالي الطيرة، أمس الثلاثاء، جثمان المواطن عبد القادر عبد الحي وهو من بين المواطنين النقابيين القدامى في الهستدروت، وقد شارك في تشييع جثمانه عدد كبير من موظفي مجلس عمال كفار سابا وأبنائه الاستاذ أبراهيم عبد الحفيظ شيبطه والسيد عبد الرازق أبو رقبي، ورئيس مجلس عمال كفار سابا، ريف بقر.

ويتقدم اعضاء الجبهة الديمقراطية في الطيرة الى أهله وذويه والى عموم آل عبد الحي بأحر التعازي راجين لهم الصبر والسلوان.

سقط سهواً

● في الخبر الذي نشرته «الاتحاد» عن الاحتفال بيوم المرأة في كفرياسيف والذي عرض اخبار نشاطات بيت الشبيبة في القرية ونضمنها ... المرأة ومكانتها وحقوقها سقط سهواً من بين اسماء المشاركات في الندوة اسم المحامية ... عضو مجلس كفرياسيف المحلي. فنرجو المعذرة عن هذا السهو غير المقصود.

● «الاتحاد» ●

بمناسبة بحث «اليوم الصحة العالمي» في الكنيست

● تتمة من الصفحة الاولى ●

والتعليم سعياً الى تثقيف الشبيبة على مجابهة هذه الازمة.

وطالب المؤسسات الصحية في البلاد بالعمل على زيادة الوعي بين الجماهير حول «المستويات» الصحية التي يجب مراعاتها.

وفي نهاية النقاش تقدم النائب طوبي اقتراحه بتحويل طلب الكنيست له بالتعبير عن قلقه ازاء تقليصات في ميزانيات وزارة الصحة في البلاد الى لجنة جماهير عامة.

وصادقت الكنيست، بالاجماع على اقتراح التلخيص اللذين قدمهما عضوا الكنيست اهرون نحميات وتوفيق طوبي.

فصل عمال عرب من العمل لاصرارهم على تأدية الصلاة

● رهط - لمراسلنا حسن العبرة - قام امسؤول في ورشه تعريب الفواكه في مستوطنه «عزاتا» في النقب يوم الاحد (٣/١٧)، بفصل ١٥ عاملا عربيا من قرية رهط كان مكتب العمل في القرية ارسلهم مؤخرا. نفصل هناك مع ٢٥ عاملا اخر.

وجاء قرار الفصل هذا على خلفيه الخلاف بين المسؤول وهؤلاء العمال حول حقهم في تاديه صلاة المغرب.

وفد لجنة المبادرة الدرزية في زيارة تضامن الى «الدهيشة»

● القدس - مراسل خاص - قام وفد من لجنة المبادرة الدرزية مؤلف من رئيس اللجنه الشيخ جمال معدي وحسن نسيب قاسم وغالب سيف وزيه لبوباني ورياض عطالله، يوم الجمعه الماضي ٣/١٥، بزيارة تضامنية الى مخيم الدهيشه اثر علاقة الاهالي ووفداً من لجنة الدفاع عن المخيم.

واستمع الوفد الضيف الى شرح مفصل من اعضاء اللجنة حول معاناة الاهالي في ظل الاحتلال الاسرائيلي وللمصاعب التي يواجهون...

... ضد الاحتلال معربا عن تضامن لجنة المبادرة مع الاهالي واستنكارها لكل الضغوط والممارسات العدوانية التي تنتهجها سلطات الاحتلال ضد الاهالي واللاجئين ... موقف اللجنة الاوساط الدمقراطية في اسرائيل الداعي الى انسحاب اسرائيل من جميع الاراضي العربية المحتلة في العام ١٩٦٧ والاعتراف بحق الشعب الفلسطيني في اقامة دولته المستقلة بقيادة م. ت. ف.

جبهة مصمص تدعو الى نضال مشترك للأهالي في سبيل اقامة مجلس محلي في القرية

** جبهة مصمص الدمقراطية قامت بنشاطات هامة، ثقافية وسياسية وتستعد بحماس ومسؤولية للاحتفال بالذكرى الثالثة لتأسيسها * تقرر التجند الكامل من اجل نجاح الجبهة في انتخابات الهستدروت والمشاركة في احتفالات «يوم الارض». **

● مصمص - لمراسلنا - عقدت سكرتارية جبهة مصمص الدمقراطية اجتماعا مطولا، مساء الاثنين ٨٥/٣/١٨ ناقشت فيه عمل الجبهة منذ تأسيسها في ٨٢/٥/٢٢ ووضعت خطة عمل للمرحلة القادمة. وقد قدم البحث عضو السكرتارية، الاستاذ جاد الله اغبارية وشارك في الاجتماع الشاعر سالم جبران والاستاذ تيسير خالد اغبارية، عضو السكرتاريه القطرية.

واشار تقرير الاستاذ جاد الله اغبارية الى النشاطات الهامة للجبهة مصمص في الفترة السابقة...

... العائلي عند محاولات ازرق الاهل على اساس عائلي ... من اجل وحده كل العائلات في تعاون وتآخ لما فيه المصلحة العامة لقريتنا وشعبنا.

●● خطة للمرحلة القبلة

وبعد نقاش حيوي شامل من الاعضاء اكدت سكرتاريه جبهة مصمص ان على رأس اعمالها في المرحلة القبلة

● التجند الشامل من اجل تحقيق نجاحات هامة للجبهه في معركة انتخابات الهستدروت ● المبادره بالتعاون مع كل القوى المخلصه في القريه، من اجل حله مطلب اقامة مجلس محلي في القريه... ● النضال من اجل تطوير عياده صندوق المرضى ... ● المبادرة في سبيل ربط القرية بشبكة الهاتف.

وقررت السكرتاريه على صعيد العمل الجماهيري

● القيام بحمله انتساب الى صفوف الجبهه من اوساط القوى الوطنيه المخلصه ... بمناسبه الذكرى السنويه الثالثه لتأسيس الجبهه ... متناول بالمعالجه والتحليل مختلف جوانب الحياة الاقتصادي والسياسي والثقافي.

وفي ختام هذه الجلسة التلخيصية للقاء قررت سكرتارية جبهه مصمص القيام باجتماع شعبي عشية الذكرى التاسعه ليوم الارض وكذلك لتجنيد اهالي مصمص الى الاحتفالات القطريه بيوم الارض في عرابة. ☐

أهالي البقيعة يحتجون على رفع ضريبة المباني بنسبة ٧٠٠٪

● البقيعة - لمراسلنا - قام اهالي البقيعة بالتوقيع على عرائض وجهوها الى عدد من الدوائر الرسمية والمسؤولين، احتجوا فيها على رفع ضريبة المباني بنسبة ٧٠٠٪ وتنزيل نسبة التخفيض لمن يدفع سلفا من ٣ - ٧٪ فقط.

وجاء في العرائض ان هذا الأمر يتنافى مع قرار اللجنة القطرية لرؤساء السلطات المحلية العربية ويتعارض مع نسبة الاضافات الممنوحة للمواطنين في المجالس الاخرى.

وطالب الاهالي بتعديل هذا البند بحيث يتحقق المساواة مع بقية المجالس في مجال الضرائب والاضافات والخدمات.

نشاطات جبهوية في الناصرة وأم الفحم وكفركنا استعداداً لانتخابات الهستدروت

● حيفا - لمراسلنا في الفروع - مع اقتراب موعد الانتخابات لمؤتمر الهستدروت ولمؤسساته وللمجالس العماليه تتكثف النشاطات والاستعدادات الجبهوية لخوض المعركة ولتحقيق انتصار جبهوي تعزيزا للدور الطليعي للطبقة العاملة ودفاعا لمصالحها في تحسين ظروف العمل ومن اجل توفير فرص العمل وضد البطالة ودفاعا عن لقمه العيش. وتنشر فيما يلي تقارير ملخصة عن اخر النشاطات الجبهوية.

● الناصرة ●

اصدرت كتلة الجبهة في مجلس عمال الناصرة بيانا الى جماهير العمال في الناصرة وعرب ... كشفت فيه بعض النتائج التي وردت في تقرير مراقب الهستدروت عن عمل الهستدروت وهيئاتها في الوسط العربي والمجالس العماليه العربيه. واستعرض البيان جوانب عديدة من التقرير والتي تشكل فضيحة طائلة وادانة دامغة للسياسة العنصرية التي تنتهجها قيادة الهستدروت المراخية ... اكد التقرير بكل وضوح ان قيادة الهستدروت المراخيه تعاملت مع الاعضاء العرب في الهستدروت باستخفاف ...

... المجالس العمالية يجب ان تكون بادارة مكافحة لا تعرف الخنوع ولا تعرف السكوت على الظلم والتمييز العنصري، ادارة شجاعه تدافع عن مصالح العمال بجدية وجرأة وتكون قادرة على اجراء تغيير جذري في اوضاع العمال ونقاباتهم وعلى تطوير المكاتب والمرافق للعمال. ومن اجل ذلك توجه البيان الى جماهير العمال بنداء حار لدعم الجبهه في انتخابات الهستدروت القبلة لما فيه مصلحة جماهير العاملين.

● ام الفحم ●

وعقدت جبهه ام الفحم الدمقراطيه، الاسبوع الماضي، اجتماعا موسعا لمجلسها ... شعارات ... الجبهه في الهستدروت ... من اجل الخبز والعمل والسلام ... وافتتح الاجتماع محمد علي مصطفى محاميد، عضو سكرتاريه الجبهه ثم قدم سكرتير الجبهه ... خالد المدرسه بيانا عن عمل الجبهه ونشاطاتها ... فتحدث عن الخبز مبلغ (٨٣) مليون شيكل ... الى ١١٧١ مليون شيكل ...

وقدم النقابي خالد مرعي، عضو اللجنه التنفيذيه للهستدروت تقريرا عن عمل كتلة الجبهه في الهستدروت وعن دورها في قيادة نضال العمال.

وتحدث مصطفى انيس محاميد مركز طاقم العمل للطوشي ...

هذا وكانت جبهه ام الفحم اصدرت بيانا الى الاهالي ...

● كفر كنا ●

وعقدت جبهه كفر كنا ايضا اجتماعا في الاسبوع الماضي، تحدث فيه عضو هيئة تحرير «الاتحاد» ... الاقتصادية والسياسيه في البلاد وعن انتخابات الهستدروت ... العمال من اجل تحصيل حقوقهم.

واتخذ الاجتماع عددا من القرارات التنظيميه والسياسيه العامه.

البطالة في قرى مجلس عمال مركز الجليل

● تحقيق صحفي بقلم : نور عامر ●

● يضم مجلس عمال مركز الجليل (١٣) قرية عربية وهي: حرفيش والبقيعة وبيت جن وكسرى وكفر سميع ويانوح وجث والمغار وساجور وعين الاسد وجولس ويركا وابو سنان.

وتتفشى البطالة في هذه القرى بشكل كبير مثير للقلق في صفوف العاملين خاصه بسبب ... الغلاء وتآكل اجور العاملين في ظل الازمه الاقتصاديه الشامله.

وفي جولة في بعض هذه القرى اطلعت على الكثير من المشاكل والقضايا التي تواجه العمال وعلى ضوء جولتي استطيع القول انه ليس هناك قريه الا وتعاني من البطالة والتسيير في المشاريع والخدمات الضروريه.

في قريه كسرى أكثر من (٥٠) عاطلاً عن العمل، فصل حوالي (٣٠) منهم في الاشهر الاخيرة من مصنع ... في نهاريا ...

● كتلة الجبهة هي اكبر كتلة نشاطاً ومطالبه بحقوق العمال ●

● اين التوادي؟ ●

● السكرتير يتهرب ●

... ولذلك على الهستدروت ومؤسسة التشغيل فتح مكاتب عمل في كل القرى ودفع تعويض البطالة وتسجيل العامل على اساس مهنته وتدريبه المهني واعطاءه مكان عمل والجبهة طالبت بذلك عدة مرات

أما في قريه يانوح فالبطالة تزداد يوماً بعد يوم وبشكل ملحوظ ... (٤٠١) شخصا ...

والجدير ذكره ان المصدر الاساسي للرزق.

اعلان حصر ارث

وردتنا مضبطة موقعه من مجلس عبدالكروم المحلي تشعر بوفاة المرحوم احمد عوض حسين كيوان من عبدالكروم بأجله الموعود بتاريخ ١٩٨٤/٩/١٦ وانحصار ارثه الشرعي والقانوني بوالده عوض حسين كيوان وبزوجته لطيفه سعيد كيوان وبأولاده منها وهم : عوض وسعيد ونزار لا غير فعلى المعترض مراجعة المحكمة الشرعية بعكا خلال ١٥ يوماً من تاريخ النشر

محكمة عكا الشرعية

تعازينا الحارة

الى الاخ طارق عبد الحي - رئيس مجلس الطيره المحلي وعموم آل عبد الحي في الطيره بوفاة العم

عبد القادر عبد الحي (ابو هاني)

له الرحمة ولكم من بعده طول البقاء

الجبهه الدمقراطيه للسلام والمساواة - الادارة المركزية

☐ مدير التلفزيون (القسم العربي)، يرد على استفسار «الاتحاد» :

قريباً سنعود إلى ترجمة البرامج الى العربية

● حيفا - مكتب «الاتحاد» - على اثر توجه العشرات من المواطنين العرب برسائل الى «الاتحاد» للاستفسار حول توقف التلفزيون عن ترجمة الافلام الاجنبيه الى اللغة العربيه اتصل مندوب «الاتحاد» بمدير قسم الاخبار في التلفزيون (القسم العربي)، يوسف بيبا وطرح عليه الاستفسار المذكور ورد بيبا قائلا

قبل شهرين انتهى عقد مقاول ترجمه الافلام الى العربيه، الذي كان يعمل معنا بموجب اتفاق عمل انه لن يستمر في عمله. وفعلا ترك العمل واحدث فراغا. وباعتبار ان التلفزيون مؤسسه عامه كان عليه ان يعلن عن مناقصه بتعاقد بعدها مع مقاول جديد للترجمه. وبعد ان نشرت المناقصه تم الاتفاق قبل شهر مع مقاول جديد بدأ بالترجمه وخاصه البرامج المذاعه حتى التاسعه مساء.

ويقوم المقاول حاليا بالبحث عن مترجمين ووعدنا بأنه خلال اسبوع - اسبوعين سيعود الوضع الى ما كان عليه سابقاً.

ويذكر ان مكتب الناطق بلسان التلفزيون الاسرائيلي اكد ان توقف الترجمه لا يعود عن سياسه جديدة انما عن مسألة تقنية ليس الا.

لجان اربع قرى في المثلث ترفض مشروع اقامة مستوطنة على اراضيها

● من مكتب «الاتحاد» في المثلث - اصدرت اللجان المحلية في كل من ... والسكة ... والمرجه بيانا تعرب فيه عن رفضها مشروع اقامة مستوطنة على اراضي هذه القرى.

وجاء في البيان ان لاهالي القرى الاربع بحاجه ماسة للاراضي المنوي اقامة المستوطنه عليها، وذلك لاغراض اقامة مرافق عامه وبيوت سكن. كما جاء في البيان ان رفض الفكرة ليس معناه رفض حسن الجوار والتعاون القائم بين القرى الاربع من جهة وبين بقيه مستوطنات المجلس الاقليمي «عيمق حيفر» التي تضم هذه القرى من جهه اخرى.

وقد صدر هذا البيان في اعقاب الاجتماع المشترك الذي عقد يوم (٨٥/٣/٩) وحضره ممثلون عن اللجان الاربع وممثلو هذه القرى في المجلس الاقليمي.

ويذكر انه جرت محاولات سابقة لتوطين عائلات يهوديه في هذه الاراضي كانت السلطات قد طردتهم في اثناء عمليه الاستيلاء على منطقه ... حيث اقيم مطار عسكري هناك في حينه لكن سكان القرى الاربع رفضوا هذا المشروع وابعدوه في ذلك المجلس الاقليمي.

الجبهة الدمقراطية - جت

تدعو الاعضاء والاصدقاء لحضور الاجتماع الذي سيعقد استعدادا للمعركة الانتخابية يوم الخميس ٨٥/٣/٢١ الساعة ٦:٠٠ مساء في نادي الحزب الشيوعي - قرب المسجد الجديد يتكلم في الاجتماع محمد بركة واخرون.

اليوم الاربعاء (٨٥/٣/٢٠) يصدر العدد الثالث، آذار من

«الجديد»

عدد غني وفيه ملف خاص حول الارض والادب الفلسطيني. ونقرأ فيه

● بحر الذكرى التاسعة ليوم الارض	الجديد
● ثلاث محطات على طريق ... (دراسة)	د. اميل توما
● ... (مقطع من رواية)	اميل حبيبي
● ... (شعر)	سالم جبران
● عودة ... الى الماضي (دراسة)	صليبا خميس
● ... (قصة)	حسين مهنا
● ... (شعر)	سميح قسيس
● رسالة ... (قصة)	محمد علي طه
● ... (قصة)	عيسى لوباني
● الرجل الذي فقد امه (قصة)	سهيل كيوان
● الارض في شعر ابراهيم طوقان (دراسة)	سالم جبران
● الارض في قصص محمد نفاع (دراسة)	حبيب بولس
● الارض في القصة الفلسطينية (دراسة)	ابراهيم جوهر
● الارض في قصص ... (دراسة)	عفيف شليوط

بلدية الناصرة

اعلان

ايها المواطن الكريم

● اوشكت السنة المالية ٨٥/٨٤ على الانتهاء.

● اعتبارا من ٨٥/٤/١ سوف تفرض فوائد وارتباط غلاء على المتأخرات او تصل الى ٥٠٪.

● كل من يدفع ضرائبه حتى يوم ٨٥/٣/٣١ يكون معفى من دفع هذه الزيادات.

● تسهيلا للمواطنين، يكون قسم الجباية في البلديه مفتوحا يوميا بعد الساعة الرابعة والنصف والسادسة مساء وذلك اعتبارا من اليوم الاثنين ٨٥/٣/١٨ ولغاية ٨٥/٣/٣١.

● وفر على نفسك ... بادر الى تسديد المتأخرات قبل ٨٥/٣/٣١

بلدية الناصرة

لجان الآباء في عكا وأعضاء البلدية العرب يجددون مطلب بناء مدرسة عربية ابتدائية

● عكا - مراسلنا محمود ابو سنيه - عقدت لجان الآباء في مدارس عكا العربيه يوم ٨٥/٣/١٧، اجتماعا مشتركا في المدرسه ... بمشاركة اعضاء بلديه العرب، وذلك بناءً على دعوة لجنة الآباء في المدرسه العربيه ...

وجرى البحث في الاجتماع المذكور حول الخطوات التي تمت حتى الآن بشأن بناء مدرسة عربية حديثة للطلاب العرب في عكا، على ضوء زيارة ... (مدير القسم العربي في وزارة المعارف) واجتماعه برئيس البلديه ومسؤولي قسم المعارف فيها.

وطرح ... رئيس لجنة الآباء في المدرسة ... في الاجتماع المذكور قضية بناء المدرسة من مختلف جوانبها ... والوسائل الكفيلة بتحقيق المطلب العادل.

واشترك معظم الحضور في النقاش الذي تمحور على ضرورة العمل المشترك بين جميع لجان الآباء واعضاء البلدية العرب. وفي هذا الاطار ذكر حلمي ... نائب رئيس البلديه، ان الخرائط الخاصة ببناء المدرسة قد قدمت الى وزارة المعارف وانه من المنتظر وصول رد الوزارة خلال اسبوع. كما اعرب اعضاء البلديه عن استعدادهم للعمل المشترك والتعاون مع لجان الآباء.

واتخذت في نهاية الاجتماع القرارات التالية ● ملاحقة موضوع بالرسائل الى بلدية عكا ووزارة المعارف ● عقد لقاء ... بين رؤساء لجان الآباء وبين اعضاء البلديه العرب في ٨٥/٣/٢٩، لبحث المستجدات ومتابعة الموضوع ● توجه لجان الآباء الى اعضاء البلديه العرب لطلب عقد جلسة للمجلس البلدي لبحث موضوع بناء المدرسه ● يعد رؤساء لجان الآباء بحثاً عن اوضاع المدارس العربيه والتعليم العربي لعرضه على لجان الآباء في الاجتماع المقبل ● اجراء لقاء بين جميع اعضاء لجان الآباء ...

كتلة «الجبهة» في مجلس شعب تحتج على أوامر الرئيس التعسفية

● شعب - لمراسلنا - أرسلت كتلة «جبهة» في مجلس شعب المحلي شكاوى الى كل من مراقب الدولة وحاكم اللواء الشمالي احتجت فيها على أوامر رئيس المجلس ... بعدم السماح لأعضاء المجلس بالاطلاع على ملفات المجلس الا بعد تقديم طلب رسمي بذلك قبل عشرة ايام من موعد الاطلاع على الملفات.

كما بعثت كتلة الجبهة بمذكرة احتجاج الى رئيس المجلس المحلي ... احتجت فيها على ... للاعراب التي كانت ...

... اللجنة القطرية لرؤساء السلطات المحلية العربيه احتجاجا على عدم صرف ميزانياته.

كما بعثت كتلة «الجبهة» رسالتين الى وزير الداخليه ومراقب الدولة وحاكم اللواء احتجت فيها على تصويت غالبية اعضاء المجلس الى جانب اقتراح الرئيس برفع ضريبة المباني الى ١٤٠٠ شيكل للمتر الواحد وضريبة الاراضي والزيتون بقيمة ١٠٠٠ شيكل للدونم الواحد بعد ان كان المجلس قد في جلسه سابقة رفض هذا الاقتراح

● استنكار العدوان على الطلاب ●

من جهة ... ارسلت جبهه شعب الى وزير الشرطه والداخلي ... احتجت فيها على ... الذي ... افراد الشرطه ضد الطلاب ... في جامعتي ...

وطالبت جبهه باطلاق سراح معتقلي ...

لقاء أشبال المثلث في الطيبة

● الطيبه - لمراسلنا في المثلث الشمالي - جرى في قرية الطيبة، يومي الجمعه والسبت ١٥ و١٦/٣، لقاء تعارف بين ... من قرى منطقه المثلث: مصمص وام الفحم ومعاوية وعين السهله وعرعرة وعارة وجت والطيره والطيبه والطيره.

وأقيمت خلال اللقاء، حلقات من الرقص الشعبي والغناء ومسرحيات ...

مجلسا باقة الغربية وكفركنا يطالبان باطلاق سراح الطلاب المعتقلين

اتحاد الشبيبة الشيوعية - فرع عكا

... يدعوكم لحضور الاجتماع التضامني مع طلاب الجامعات ... الساعة ٦:٣٠ مساء في نادي الاخوة في عكا

ثلاث نقابات دولية تدعو المجتمع الدولي الى القضاء على الجوع

● براغ - اصدر اتحاد النقابات العالمي والاتحاد المهني الدولي لعمال الزراعة والاتحاد المهني الدولي لعمال الاغذية في العاصمة التشيكوسلوفاكية براغ بياناً صحفياً اكدوا فيه ان مليار انسان من مختلف بقاع العالم يعانون سوء التغذية، ويموت الآلاف من الرجال والنساء والاطفال يومياً وهذا في الوقت الذي يكلف فيه سباق التسلح ١٠٥ مليون دولار في الدقيقة.

واوضح البيان ان الجوع الذي يسود العالم ليس امراً حتمياً وان المسؤولين عنه معروفون جيداً. انهم الاقطاع والاستعمار والاستعمار الجديد والامبريالية الامريكية ونشاط الشركات المتعددة الجنسيات.

واشار البيان الى ان الشركات المتعددة الجنسيات تقوم بنهب ثروات البلدان النامية وتزيد من استغلالها لعمال هذه البلدان بموافقة الحكومات الرجعية القائمة في تلك البلدان. وتلجأ هذه الشركات الى سلاح الغذاء الرهيب للقضاء على مقاومة الشعوب من الحكومات التي تتجرأ على السير في طريق الاستقلال كما انها تقوم بادخال اساليب تقنية عصرية عالية تتيح لها توفير اليد العاملة ولكن ليس بهدف تحسين ظروف العمل، مما يؤدي الى تفاقم البطالة التي يعاني منها الملايين.

واكد البيان ان الازمة الراهنة في الزراعة والغذاء هي جزء لا يتجزأ من ازمة النظام الرأسمالي وهذه الازمة تترك عواقبها المأساوية، بشكل خاص، على البلدان النامية.

ودعا البيان الامم المتحدة ومنظمة التغذية العالمية ومجلس الغذاء العالمي الى تنظيم أعمال اغاثة فعالة وعاجلة ومواصلة تطبيق برنامج العمل الذي تبناه المؤتمر العالمي حول الاصلاح الزراعي والتنمية الريفية.

واشاد البيان بالجهود التي بذلها العمال والنقابات في العديد من البلدان التي قامت بأعمال سريعة من اجل ارسال الغذاء الى شعب البلدان الافريقية التي تعاني المجاعة ونقص الغذاء، كما انه دعا الى مواصلة هذه الجهود.

ودعا البيان ايضاً المجتمع الدولي الى تقدير خطورة الازمة للقضاء على الجوع في العالم.

على شرف الثامن من آذار

اتحاد لجان المرأة العاملة في المناطق المحتلة يصدر مجلة خاصة

● القدس - لمراسلنا - اصدر اتحاد لجان المرأة العاملة الفلسطينية في الضفة والقطاع المحتلين مجلة بعنوان «نضال المرأة العاملة» وذلك على شرف الثامن من آذار، يوم المرأة العالمي. وقد جسدت المواضيع العديدة التي تضمنتها المجلة مواقف اتحاد لجان المرأة العاملة من الاحداث السياسية التي تعصف بمنطقتنا والعالم. وعبرت عن التزام الاتحاد بالمواقف الوطنية والتقدمية، الرافضة للمخططات الامبريالية والرجعية التي تهدف الى تمرير الحلول التصفوية والغاء المنجزات التي حققتها الجماهير الفلسطينية بنضالها. وفي هذا السياق جرى التعبير في المواضيع التي عالجتها المجلة عن رفض اتفاق عمان الجديد، وطالبت بالتمسك بالحقوق الفلسطينية الثابتة في العودة وتقرير المصير واقامة الدولة الفلسطينية المستقلة.

والقت المقالات الضوء على التاريخ التآمري للنظام الحاكم في الاردن، والمحاولات الاستيطانية في البلدة القديمة وفي حي الشيخ وخارجه وعلى معاناة المرأة الفلسطينية العاملة في المجال الزراعي في الاغوار والوضع الصحي في المناطق المحتلة، وعالجت مواضيع اخرى قيمة.

وجسدت المجلة، ايضاً، بالرسم والصورة والكلمة، النضالات العديدة التي خاضها الاتحاد على كافة الاصعدة السياسية والنقابية والاجتماعية وانجازاته في حقل التأهيل المهني للمرأة في المناطق المحتلة ودورات محو الامية وتحسينات الترفيه في مختلف المناطق المحتلة واقامة رياض الاطفال التي بلغ عددها (٤٤) روضة وتضمنت المجلة صوراً لبعض وثائق الاتحاد النضالية وعدداً من التحيات التي وجهت اليه. ويذكر ان اتحاد المرأة العاملة الفلسطينية كان اعلن عن مساهمته في حفل يوم الثامن من آذار يوم عطلة مدفوعة الاجر في ١٧٠ مؤسسة في المناطق المحتلة.

رئيس بلدية عيّنته «الادارة المدنية» يفرض كراجه على السائقين بالقوة

● القدس - لمراسلنا - اقدم احد رؤساء البلديات الذين عينتهم «الادارة المدنية» الاسرائيلية في شمال الضفة المحتلة، في الاسبوع الماضي، كراجاً جديداً في البلدة التي يترأس مجلسها مما اضطر السائقين الذين يعملون على خطوط القرى الفرعية المجاورة الى الاحتجاج على ذلك، خاصة وان هنالك كراجاً منذ عشرات السنين ويقدم الخدمات لسكان القرى. لكن رئيس البلدية المعين رد على احتجاجات السائقين باصطحاب مجموعة من اتباعه الى مكان الكراج وهدد اي سائق يمتنع بإسكات صوته بالعنف اذا اقتضى الامر - على حد زعمه.

وحاول احد السائقين رفض الانصياع للتهديدات فتلقى ضربة من احد الاتباع وحاول احد الركاب الدفاع عن السائق فتلقى ضربة اخرى. وذكر احد شهود العيان ان كل هذه الاعمال جرت بحضور الشرطة المحلية.

وفرض رئيس البلدية المذكور على السائقين ان يدفع كل واحد منهم رسوم الاشتراك في كراجه بقيمة ١٥ ديناراً اردنياً، سنوياً.

الاحتلال يغلق مدرسة قلنديا المهنية

● القدس - ذكرت اذاعة «صوت اسرائيل» ان سلطات الاحتلال الاسرائيلية اصدرت، امس الاول «الاثنين»، امراً باغلاق المدرسة المهنية التابعة لوكالة الغوث والتشغيل في مخيم اللاجئين الفلسطينيين قلنديا، شمالي القدس.

وبررت الاذاعة هذا القرار التعسفي بان تلاميذ المدرسة اخلوا بالنظام ورشقوا السيارات الاسرائيلية بالحجارة.

عشرون عاماً على خروج الانسان الى الفضاء المكشوف

● رائد الفضاء السوفييتي اليكسي ليونوف ●

● موسكو - تاس - صادف، امس الاول «الاثنين»، الذكرى السنوية العشرون لخروج اليكسي ليونوف، رائد الفضاء السوفييتي الى عرض الفضاء المكشوف للمرة الاولى في تاريخ البشرية.

وقال ليونوف، في مقابلة صحفية مع مراسل «تاس»، ان هذه الخطوة كانت موجهة الى انشاء محطة كبيرة في المدار.

واكد ان رواد الفضاء السوفييت لهم خبرة كبيرة في العمل في عرض الفضاء المكشوف. فقد خرج ليونيد كيزيم وفلاديمير سولوفيوف الى الفضاء المكشوف ست مرات وامضيا هناك يوماً تقريباً وذلك خلال تحليقهما على متن محطة «ساليوت» الذي استغرق ٢٣٧ يوماً.

التهمة : حيازة لوحة فنية بعنوان «الاقصى الجريح»

● القدس - لمراسلنا - وجه المدعي العسكري الاسرائيلي في منطقة طولكرم لائحة اتهام ضد النقابيين عواد يعيش، امين سر نقابة عمال وموظفي المؤسسات العامة في طولكرم، وليصل اهدي واحمد بلبدي، من أعضاء الهيئة الادارية للنقابة. والنقابيون المذكورون متهمون بالتحريض وحيازتهم لوحة فنية واسمها «الاقصى الجريح».

وكانت دورية اسرائيلية اقتحمت دار النقابة في اب ١٩٨٤ ووجدت اللوحة معلقة على احد جدران المكتب النقابي فاحتجزت اللوحة. وبعد الاقتحام بشهرين استدعت السلطات النقابيين الذكر وأجرت تحقيقاً مطولاً معهم وافرجت عنهم بكفالة مالية بلغت ١٥٠ الف شيكل لكل منهم. وخلال المحكمة وفي اثناء التحقيق تعرض النقابي بلبدي لاعمال تنكيلية من الجنود وعقدت محكمة عسكرية للنقابيين يوم الثلاثاء الماضي (٣/١٢).

من السجون الاردنية الى «المختــرة» في «الادارة المدنية»

● القدس - لمراسلنا - أطلقت السلطات الاردنية، في الآونة الاخيرة، سراح مواطن اتهم بالتعامل مع «العدو» وقضى في سجونها، في الاردن، عدة سنوات. وبعد وصوله الى الضفة الغربية المحتلة نصب «الادارة المدنية» الاسرائيلية بتعيينه مختاراً لاحدى القرى في شمال الضفة الغربية.

«المرايا» - صحيفة عربية جديدة في القدس

● القدس - لمراسلنا - صدرت، يوم الجمعة (٣/١٥)، في القدس العربية صحيفة عربية جديدة تحمل اسم «المرايا». صاحب الامتياز والمحرر المسؤول فيها هو الزميل ناظم بدر. ولقد لاقى العدد التجريبي، الذي نزل على صفحته رقم صفر، إقبالاً كبيراً من جمهور القراء، الا حيث تضمنت المقالات التي تهم المواطنين في المناطق المحتلة. كما افرد العدد مساحات كبيرة للاعلانات التجارية من مختلف المناطق المحتلة واسرائيل. فيتمنى «لـ«المرايا»، إدارة وعاملين، كل توفيق ونجاح.

٣٥ الف عامل تعدين تونسي يضربون عن العمل من اجل تلبية مطالبهم

● تونس - ذكرت وكالة الصحافة الفرنسية ان ٣٥ الف عامل تعدين في تونس اعلنوا، امس الاول «الاثنين»، الاضراب عن العمل لمدة ٢٤ ساعة تلبية لنداء الاتحاد العام للعمال التونسيين من اجل تعزيز مطالب العمال ولا سيما رفع الاجور.

واعلن الاتحاد العام للعمال التونسيين، صباح امس، ان الاضراب كان ناجحاً.

وانتقدت نقابة عمال التعدين موقف الحكومة التي لم تلتزم بالاتفاقية التي وقعت يوم ١٣ نيسان من العام الماضي بشأن الحفاظ على القوة الشرائية للعمال.

مفاجأة الانتخابات البرلمانية في الكويت - تراجع التيار الديني وفوز الدمقراطيين

● بقلم : محمود المراغي - الكويت ●

(نشر في صحيفة «الاهالي» المصرية)

□ هل يمكن ان تجري انتخابات عربية دون تزوير وتدخل من السلطة ؟

لقد حدث ذلك في واحدة من اصغر الدول العربية: الكويت!. وشاهد المواطنون فرز اصوات الناخبين لمجلس الامة السادس على شاشة التلفزيون الذي استمر حتى الصباح الى ان اعلنت نتيجة اخر دائرة انتخابية.

وبالطبع كانت هذه هي الحلقة الاخيرة من معركة انتخابية استمرت نحو شهرين.

خلال الشهرين دارت المعركة كالمعتاد في خيام المرشحين الذين تجاوز عددهم في البداية للاثمائة مرشح، ثم انخفض العدد بعد التنازلات الى ٢٣١ مرشحاً لخمسين مقعداً يمثلون ٢٥ دائرة.

وخلال الشهرين طرح المرشحون كل القضايا: قضية الدمقراطية وما اثير في الدورة الماضية للبرلمان في مشروع حكومي لتنقيح الدستور بهدف اطلاق سلطة الحكومة. والقضية الاقتصادية ابتداء من مسارات الانفاق الحكومي ودعم الدولة لفرسان سوق المناخ الخاسرين.. واستعدادا لضرورة وضع خطة اقتصادية متوسطة وبعيدة المدى.

وما بين محوري الدمقراطية والاقتصاد كانت هناك مشاكل الخدمات - خاصة مشكلة الاسكان وطابور المنتظرين للمساكن - وكانت هناك مشاكل الفساد الاداري.

وكالعادة ايضاً كان الهجوم على السياسات الحكومية من مختلف الاتجاهات...

التجمع الدمقراطي

انقلبت المعادلات اذن، وبينما كانت الاحاديث تدور حول سيطرة التيار الديني على المجلس...

لكن المفاجأة لم تكن كاملة...

منذ الخمسينيات

في ذلك الوقت ومنذ ثلاثين عاماً على وجه التقريب كان الصراع شديداً وكان المثقفون الوطنيون - وهم قلة - يقودون الشارع للحصول على الاستقلال، وللحاق بركب القومية العربية، ولتحقيق نوع من المشاركة في الحكم...

ليس جديدا

ما هي الاولويات

مفاجأة الانتخابات

□ الحرب العالمية الثانية □

(الحلقة - ٥٥)

تحرير النمسا

●● «المأثرة العظمى» - تأليف فاسيلي ريابوف ●●

كانت النمسا محتلة من قبل المانيا الفاشية قبل بداية الحرب العالمية الثانية - في العام ١٩٣٨. واستخدم الهتلريون مواردها الاقتصادية من اجل الحرب ضد البلدان الاخرى في اوروبا، وجرى تجنيد عدة آلاف من النمساويين في الجيش. ولكن، على الرغم من أن الهتلريين كانوا يعتبرونهم «المانا» في الدعاية لم يشكلوا من النمساويين قطعات مقاتلة خاصة بل كانوا يضمون المقاتلين منهم الى الجيش في القطعات الالمانية.

في ايام الاحتلال الفاشي خاض الشيوعيون والعمال الواعون في النمسا نضالاً صعباً وفي ظروف غير متكافئة ضد الغزاة. ولم تفقد عند النمساويين ابدا الرغبة في الاستقلال الوطني. غير ان استعادة هذا الاستقلال لم تكن ممكنة الا بمساعدة الجيش الأحمر.

وكانت لعملية فيينا الهجومية الناجحة، التي بدأت في ١٦ آذار العام ١٩٤٥ بقوات الجبهتين الأوكرانيتين الثانية والثالثة واسطول الدانوب الحربي، اهمية حاسمة في ذلك.

انتشر الهجوم على جبهة عرضها ٤٥٠ كم واستمر حتى أواسط نيسان. وكما في هنغاريا ابدى العدو هنا مقاومة مسعورة ولكنه لم يستطع الصمود امام ضغط الجيش الأحمر الجبار في ٥ نيسان حتى وطيس المعارك على مشارف فيينا. وقاتلت تشكيلة العدو الواقعة هنا بضراوة.

حاصرت القوات السوفييتية حامية العدو المتحصنة في فيينا، ثم في ١٣ نيسان احتلت عاصمة النمسا بهجوم خاطف. ومنحت قطعات وتشكيلات كثيرة من القوات المشتركة في هذه المعارك لقب فيينا الفخري. واستحدثت هيئة رئاسة مجلس السوفييت الاعلى للاتحاد السوفييتي ميدالية «من اجل تحرير فيينا» التي منحت لأكثر من ٢٦٨ الف مقاتل سوفييتي.

شددت قوات الجبهة الأوكرانية الثالثة الهجوم نحو الغرب محررة الجزء الأكبر من النمسا. ودخلت البلاد من جهة الغرب القطعات العسكرية الأنكلو - امريكية. وهكذا جرى تطهير اراضي النمسا كلها من الغزاة الفاشيين - الألمان. وشكلت في ٢٧ نيسان العام ١٩٤٥ حكومة النمسا المؤقتة. لقد استعادت البلاد استقلالها وسيادتها اللذين اعتدى عليهما الهتلريون.

(يتبع)

الحزب الشيوعي الاسرائيلي - الرملة

● من اجل تعزيز تمثيل الجبهة في الهستدروت
● من اجل مصالح العمال

يدعوكم لحضور اجتماع على شرف انتخابات الهستدروت وذلك اليوم، الاربعاء ٨٥/٣/٢٠ الساعة ٧.٠٠ مساء في نادي الحزب في الرملة. يتكلم - عبد القادر طاهر

اتحاد الشبيبة الشيوعية - قطاع الشاغور

يدعوكم لحضور اللقاء العام بين فروع الشبيبة الشيوعية لقطاع شمال البطوف وفروع الشبيبة الشيوعية لقطاع الشاغور في منطقة عكا وذلك يوم الخميس ٨٥/٣/٢١ الساعة ٥.٣٠ مساء في نادي مجدالكروم.

في البرنامج

● كلمة الافتتاح: مازن غطاس - عضو سكرتارية المنطقة.
● تحية القطاع: وليد صغير - عضو سكرتارية المنطقة.
● تحيات الضيوف من قطاع الشمال : علي حريكة سكرتير فرع مجدالكروم.
● برنامج فني حافل بمشاركة رياض مناع ورفيق بكري وحنيفة خلايلة ونظام كيوان واخرون.

الحزب الشيوعي الاسرائيلي

لجنة منطقة المثلث - القطاع الجنوبي

اعضاء لجان الفروع مدعوون لحضور اجتماع القطاع لبحث شؤون انتخابات الهستدروت وذلك يوم الخميس ٨٥/٣/٢١ الساعة ٦.٣٠ مساء في نادي الحزب في الطيبة. يتكلم: بنيامين غونين - عضو اللجنة التنفيذية للهستدروت.

● تعزية ●

نعزي الرفاق الى صالح احمد عيسى واخوانه ووالدته بوفاة الوالد لنا الرحمة ولكم من بعده طول البقاء.

اعضاء الحزب والجبهة - كفرقرع

الجبهات الدمقراطية - قطاع البطوف

يعقد اجتماع لادارات الجبهات الدمقراطية والسكرتاريا في قطاع البطوف وذلك يوم الخميس ٨٥/٣/٢١ الساعة ٦.٠٠ مساء في قاعة مطحون شقوره في سخنين. يتكلم في الاجتماع: الرفيق سالم جبران وقيادات الجبهة في القطاعات.

ستبحث الجبهات في اجتماعها: التجنيد لمعركة انتخابات الهستدروت والتحضير للذكرى التاسعة ليوم الارض الخالد.

لجنة قطاع البطوف

اتحاد الشبيبة الشيوعية - خلية الطلاب - جديدة

يدعوكم للمشاركة في اجتماع كادر موسع وذلك يوم الخميس ٨٥/٣/٢١ الساعة ٢.٣٠ بعد الظهر في نادي الحزب الشيوعي في جديدة. ويتخلل الاجتماع محاضرة حول «الخارطة السياسية للجماهير العربية في اسرائيل» المحاضرون: رامي كريّم، والطالبة انشراح اسدي والطالب يعقوب الحاج.

الدعوة عامة

قاطع الطريق

●○ قصة بقلم: مارون عبود ○●

□ عاد بو خطار الى بيته شعث الشعر معلق بندقيته «بالسكيكة» ووضع الطبنجة في «الطاقة» الى جانبها، وجعل ما في عبه، وجيوبه، وطيات زناره، على رف مصنوع من الحوارة، ثم تربع في مقعده عن يمين الموقدة ...

كان يترقب حين نصبين بطرح عليه الاسئلة ...

وبعد دقائق معدودة تحلقت الاسرة حول طرقتها «المستديرة» (الطبلية) حيث يأكلون ...

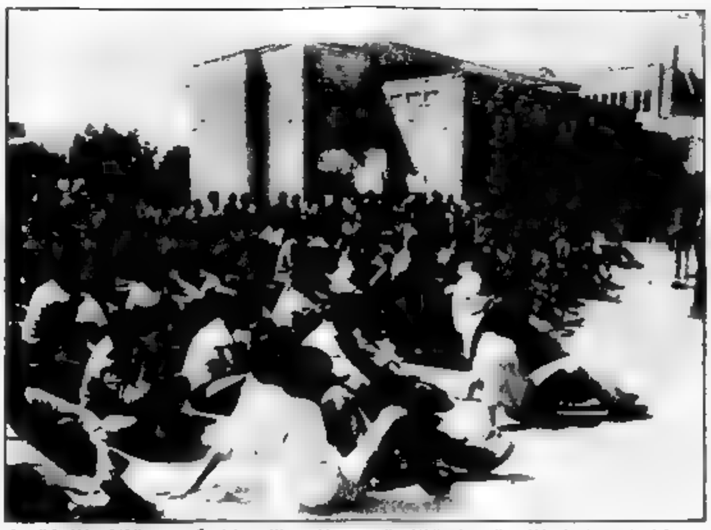

●● جانب من اضراب الجلوس الذي نظمه الطلاب العرب، يوم الخميس الماضي، امام مكتب عميد الطلبة في الجامعة العبرية في القدس وشارك فيه اكثر من ٥٠٠ طالب وطالبة. واضطر عميد الطلبة الى استقبال وفد عن المعتصمين من لجنة الطلاب العرب واستجاب لمطلبهم بالغاء قرار الفصل من الدراسة الذي كان اصدره بحق سبعة طلاب عرب والغاء المحاكم التأديبية بحق ثمانية طلاب اخرين. ولكنه اصر على قراره بابعاد احد الطلاب عن الدراسة مع وقف التنفيذ!

(صورة خاصة بـ «الاتحاد»)

●●● من منبع للادب العربي للمدارس ...

قصة «قاطع الطريق»

□ بقلم : معاوية محمد □

● مارون عبود (١٨٨٦ – ١٩٦٢) كاتب لبناني كبير له اسلوب خاص ومتميز بهره بالفكه السخية ويروحه المرحة سواء في مقالاته النقدية او في قصصه. وهذه القصة «قاطع الطريق» تشد القارئ منذ بدايتها ...

«الدماغ الدولي» يستقصي العُصاب

● ها قد مضت سنوات عشر منذ ان وحد علماء الاتحاد السوفييتي والدول الاشتراكية جهودهم لمعرفة أكثر اسرار الانسان غموضا، الا وهو دماغه ... في بلغاريا وهنغاريا والمانيا الديمقراطية وبولونيا وتشيكوسلوفاكيا وكوبا والاتحاد السوفييتي باجراء أبحاث وفق برنامج واحد مشترك يدعى «الدماغ الدولي». ان واحدا من ١٨ موضوعا لهذا الاستقصاء المتكامل والمتعدد الجوانب – هو العصاب حيث يقوم بدراسته علماء الاتحاد السوفييتي والمانيا الديمقراطية وكوبا معا.

«ضريبة» الحضارة؟

تشير معطيات منظمة الصحة العالمية الى أن عدد الناس المصابين بالعصاب، في ازدياد مستمر ...

نحو تحديد ماهية العصاب

النوم المتقلقل والمادة – ب

... وتنبؤ ابراهيتيانس أنه واضح جداً قرب ذلك اليوم الذي سيستطيع فيه الاطباء الحصول على دواء قوي لعلاج العصاب، مع العلم ان هذا الدواء – خلافا للأدوية الكلاسيكية – كالمنومات والمهدئات، ليس له تأثيرات جانبية غير مرغوب ...

● يوري اندريوتي ●

(عن «أنباء موسكو» ٨٤/٥٢)

«قفزة» جديدة في المدرسة الثانوية البلدية في الناصرة

● من مكتب «الاتحاد» في الناصرة –

مسابقة ثقافية في مدرسة شفاعمرو الثانوية

الجبهة الدمقراطية – باقة الغربية

تدعو الجمهور لحضور الاجتماع الاحتجاجي ضد حملة القمع على طلابنا وذلك اليوم الاربعاء ٨٥/٣/٢٠ الساعة ٦٫٣٠ في نادي الجبهة يتكلم في الاجتماع – الاستاذ جمال خطيب – من جامعة «بيريزيت» واخرون

جبهة طمرة الدمقراطية

تدعوكم لحضور المحاضرة القيمة حول «الجبهة والعمل الجماهيري» وذلك اليوم الاربعاء ٨٥/٣/٢٠ الساعة ٦٫٣٠ مساء في نادي الجبهة في بيت عباس حجازي. المحاضر: سميح غنادري.

يا عمال العالم اتحدوا!

الاتحاد

جريدة يومية

الصفحة ٦ — الاربعاء ٢٠ آذار ١٩٨٥

جولة في معرض الفن التشكيلي الفلسطيني - الاسرائيلي في حيفا

● بقلم: أسعد عزي ●

□□ يوم السبت الموافق ١٩/٣/٨٥ سافرنا الى بيت الفنانين بحيفا وكنا على ميعاد لافتتاح المعرض التشكيلي الفلسطيني - الاسرائيلي المشترك ضد الاحتلال ولاعطاء حرية الرأي.

وكان أملنا ان نلتقي اخواننا الفنانين يهوداً وعرباً ولم تدر بخلدنا [illegible] ونقيم هذا المعرض الذي يعرض مرة أخرى انه من [illegible] يعبأ قبل أي شيء بالتجانس الفني والحضاري.

ولكن الصورة انقلبت فجأة عندما هاجم فاشي يدعى مئير كوهين أفيدوف صالة العرض بصحبة قطيع من اعوانه وأخذ بنتزع اللوحات عن الحائط ويرميها على الأرض ليحطمها ويحاول عرقلة ومنع افتتاح المعرض.

ولكن كما نعرف فان هذه العناصر تبدأ بالزوبعة الزوابع تتدفع ثم تتفجر حسها بنفسها.

وافتتح المعرض رغماً عن أنوفهم ليعلن لهم جهداً وبالتحديد بأن الحضارة والفن لا يقاتلان الفاشية.

وبعد الافتتاح جبنا صالات العرض وكتبنا رأينا بأريحة عناوين لتقويم ونقد الأعمال للفنانين الفلسطينيين المشاركين.

واذا بدأنا الحديث عن هذا المعرض يجدر بنا أن نبدأ بالقول بأن الفن التشكيلي الفلسطيني يؤكد بمرضه الثاني في حيفا مرة أخرى عزمه على الاستمرارية بالرغم من التعتيم واللاعطاء وسد كل الامكانيات بوجهه.

ونحن نقول بأن دوائنا كفنانين وصالحي فن تشكيلي أقوى وأكبر بكثير من أن يكافح أو يقتل في الظلام.

وانما هذا مستمر ذاتياً مبدع أحياناً والأكثر من هذا فانه يتعب لنا جيداً كل ساعة ويمون انقطاع.

ولا سبالغ اذا قلنا بان هناك بوادر مؤكدة لتواجد صورة غير مبلورة نهائياً لمدرسة تشكيلية محلية ما زالت في بداية عهدها ولكني أرى ان مستقبلاً حضارياً رائعاً ينتظرها.

نحن على الطريق الصحيح ولكن علينا من الآن لمساعدة التطلع الى المستقبل بوعي ومسؤولية ثم ترك النزاعات والتحزبات لكي نحل علينا أكثر حقيقة لترفع من مستوانا التكنيكي والموضوعي كما فعل قبلنا عدد لا يستهان به من شعرائنا وأدبائنا المحليين الذين أصبحوا بفضل ذلك اعلاماً في سماء الأدب والشعر العربيين والعالميين.

واذا جئنا المعرض نرى دلالات قاطعة على ذلك بحيث انه بالرغم من تعدد الأساليب والتكنيك عند فنانينا فان فلسفة واحدة تربط بينها وهي صراع البقاء والتطلع الى مستقبل أفضل.

فعبد عابدي مثلاً فاجأني بعمل جديد الجديد وحياً للنفس أكثر منه تقنياً.

وعبد هذه المرة ينظر بالمرأة الى داخله ويعكس لنا واقعاً جديداً للتخطيط الوجداني الحق لهذا الفنان وانا لم أعرفه عبد من قبل. عبد الذي يسأل نفسه بشجاعة من أنا؟

عبد الذي يتمتع داخله على مصراعيه للشاهد ويقول له انظر ماذا فعل بي هذا الزمن المجنون!

وهو يمر بلا شك مرحلة جديدة ترتكز على الزوايا الانسانية الاجتماعية لوضع الفنان التشكيلي في مجتمعنا والتي ما زال بعيداً عنه وعن النقد أصالة.

ويغلب طابع الحزن الرقيق على عمل عبد الجديد لأن الاسئلة والمحنة وصعبة والأجوبة غير محددة وقليلة.

واذا كنا قد عرفنا عند عبد ذلك الخط الصمم والمتقل فاننا نفتقده هذه المرة ليحل مكانه البقعة اللونية الحزينة النسائية العاطفية.

على من يعتب؟ على ماذا؟

ولعبد فضل كبير على معظم فنانينا المحليين فهو الذي أوجد امكانيات العرض وهو مكتشف الراغب وهو من كان سباقاً لنشر أعمالهم والكتابة عنهم وعن أعمالهم.

وعبد في الأصل رسام مأساوي يبحث بدون ارتواء عن مصادر آلام هذا الشعب ويصوغها صياغة صعبة تعتمد كثيراً على رمزية الأسود والأبيض أي الموت والحياة.

واعمال عبد كثيرة ومتشعبة ولا تحصر في اطار واحد.

وهناك رسام آخر رقيق الحس والرياش اسمه تيسير بركات له لوحة مؤرخة ١٩٨٤، عشقتها واعجبني جداً ألوانها كالجمر المدفون. فيها نوع لونيه تحت غشاء من التجريد المتعمد والتي يضيف غراره ألوانه شعاعاً سحرياً فالأحمر يصبح عنده شبه أحمر والاخضر شبه أخضر معطياً قدرة تقنية عالية بالألوان وأسرارها.

وتيسير يقسم لوحاته الى مسطحين أو ثلاثة غير محددة جداً من امتداد البنية الداخلية للوحة وفي هذه اللوحة بالذات يقسمها الفنان الى مسطحين، فقط يخصص الأمامي خط وحول تشكيله ولابعاد الطفل لا تقل عن الأخرى عن باقي الرموز رمزية.

وعلى السطح الخلفي يعطله الفنان وجهة لامرأتين ربما لامتداد خلف السطح الأمامي وربما لطولان تراه عن وجههما كلها الامكانيات جائزة.

ولتيسير مستقبل مبشر بالخير فهو يحاول مزج التجريد بالرمزية الواقعية ولا أشك بقدرته على حل هذه المشكلة نهائياً بما الريب فالوانه خلابة تبعث الرغبة في النفس وتنويعه التشكيلية قوية وصادقة بشكل حسن.

واما كامل المغني فقد انتقل هذه المرة من الأسلوب الكاليغرافي المعتمد على الخط العربي الى الكولاج والذي يمكنه أكثر من مزج قدرته الفنية ومبادئه السياسية الاجتماعية.

وكامل ذكي ومباشر لا يرمز ولكنه مع هذا مهذب وكولاجه لا يصرخ بصيحة بل يعطف على النظر والتعليق فيه ثم مهارة الربط بين مراحيه المختلفة.

وواضح أن لكامل بنفسه مرتكزة وقرية وطيبه فلن تعاملها مع الكولاج بعود للتوجه الفكري والتشكيلي، وتحتوي كولاج كامل على وجهين بالخط والبقعة لرجل وامرأة بالأحمر والأبيض على خلفية مقصوصات من الجرائد وصور فوتوغرافية لرسام الشكعة والمقتل بشيكوري ولوحة للفنان زيدي وجدود تاريخ إصدار الجاثل ويحتلي اللوحة حمته بالأحمر والأبيض بالخط والبقعة.

وسليمان منصور يقدم لنا عملاً جديداً أيضاً ويعالج شخصياً باسلوبه التجديد المرتكز هذه المرة على أسس تجريبية أكثر منها انطباعية أو واقعية ولا ينفصل عن جسد الانسان ولو حتى بالرمز اليه بتجريده له.

وانا أحب في سليمان لأنه دائماً يجدد ولانه لا يقلد التجديد فهو يؤمن كما هو واضح بفلسفة (التقدم يعني التغيير) وهو يضيف لنا جديداً يعطي ظهر نور يذكرنا شيئاً ما باشوريه معينة أو بابلية أو حتى بمصرية قديمة وانا أعرف جيداً اهتمامه الخاص بهذا الاتجاه من خلال أعماله طبعاً ويحمل هذا المثنى عصاً وبندقية وهو يملأ بجسمه كل مساحة اللوحة وكأنه جزء أجرى عليه الفنان عملية تكبير مجهري لما يدور في خلفية اللوحة وهناك صف من العبيد يقوده الجلادون من أقصى اليمين الى أقصى اليسار من اللوحة وسليمان يحاول منذ زمن طويل مزج الحاليين في لوحة واحدة وهو لا يكف عن وضع الجسور بين القديم والحديث أو من جهة نظر أخرى هو يضع هذا الاكتفاء على خاصيته القومية مؤكداً بذلك وجوب العودة الى الماضي لكي يبني المستقبل الجديد.

هل هذا اليسورة؟

هل هو اشتياق الفنان لزمن رحل ولن يعود؟

وهنا يبحث سليمان منصور في خبايا ذلك الزمن الذي لا شك أنه يجد الحاضر الذي يعيشه تحت ظل الاحتلال.

وعن نبيل عناني قد أقول مجازاً بأنه رومانسي لزخم ألوانه وعذوبتها وطاقاتها والقوة التي تحتويها.

ونبيل كباقي فنانيا في الضفة يعتمد على تقسيم المسطح الكبير الى مسطحات أصغر متفاوتة الحجم بأشكال هندسية الثقلة يستغلها كلها كخط مرصوص عليها لوجود سماء واطفال وحاملات وكتابات باللغة العربية لا معنى لها بعمقنا عن ذلك.

وهو يستمد مراجعيه من التراث ويحاول أن يرفع من مرحلة هذا التراث الى لغة تشكيلية مجردة تركب لنا صورة غير مرئية لوقائع وأحداث من واقعنا التراثي والاجتماعي.

ولوحات نبيل كانت وما زالت عبارة عن مسطحات ملونة مليئة بالالغاز يجوز للمشاهد بل يجب عليه ان اراد فهمها والاستمتاع بها أن يفكها أولاً.

وداوود حايك يعود ويقدم لنا لوحة الأرض التي نعرفها جيداً ونحبها جداً.

وداوود تعاطف له فيه الجمالية والفلسفة المتميزة أكثر منه رساماً ولكنه مع هذا يبدع حتى عندما يرسم ويؤكد ذلك هذا العمل الضخم الذي اعطي له الفنان اسم «الأرض» ولقد قال عنه الناقد الفني والفنان ميخائيل سجعان كوهين انه فنان ذو المثل واسعة وقدرات غير محدودة ونحن نقول لداوود رأينا الأرض والمتعنا بقدراتك ونطالبك بالعمل الآتي فيها أرنا ما فيك يا داوود!!

(تتبع غداً)

● النائب الفاشي مئير وكهانيه «يمرح» في اثناء هجومه وعربدته يوم السبت الماضي على معرض الفنانين الفلسطينيين والاسرائيليين التقدميين في حيفا. ويظهر خلفه (الصلع - شابيرا) هتلر بانتيه حينما الفحر حالك الذي توجه الى المتظاهرين بقوله: خالي فخور بان اكون نازيا ●

سياسة روسيا الخارجية

● ان مصر بالذات تعرف ان الاتحاد السوفييتي يرفض التوسع الاستعماري ●

● نشرت صحيفة «اخبار اليوم» المصرية، مقالاً هاماً حول هذا الموضوع ننقله الى قرائنا لاهميته:

اصدر مكتب الاستعلامات السوفييتي بموسكو بياناً عن سياسة الاتحاد السوفييتي الخارجية ضمنه عدة مبادىء اساسية تستند اليها هذه السياسة التي يعتبر البيان ان يجمعها بالعطف ومن مبادىء انشاء علاقات سلمية مع جميع الدول بصرف النظر عن نظمها السياسية، والتعاون الاقتصادي والسياسي مع جميع الدول المجاهدة، وابرام «النظمينة» ورفض التوسع الاستعماري على حساب الامم الاخرى، والتحالف مع كل دولة على اساس الاشتراك ضد كل اعتداء، وتقوية وحدة الشعوب المحبة للسلام في نشاطها ضد المعتدين الفاشيين والنازيين وقد قوبل اعلان هذه المبادىء بالترحيب والاطمئنان في انكلترا وفي امريكا والتوكيد بان «النظمينة» الذين يشير البيان الى انهم انما هم النظامان الشيوعي والرأسمالي. والواقع انه ليس في البيان السوفييتي شيء جديد، فعدم التدخل في سياسات الدول الاخرى الداخلية، وفي انظمتها الاجتماعية والاقتصادية امر مفروغ منه لا منذ اعلنت روسيا الغاء هيئة «الكومنترن» الدولية السنة ١٩٤٣ فحسب، بل منذ أيام نفوذ ستالين فيها، وهو الذي كان على خلاف مع الرفيق (تروتسكي) وقد كان (تروتسكي) يتمسك بمبدأ الثورة العالمية، بينما كان (ستالين) يرى الاكتفاء بتدعيم قواعد الثورة الروسية وحدها، دون التدخل في انظمة الغير اقتناعاً منه بان المثل التي يقدمه الاتحاد السوفييتي في روسيا ذاتها كاف للتدليل على ايمنه. وكذلك فان مبدأ رفض التوسع الاستعماري مبدأ سوفييتي تقليدي نودي به مع قيام الثورة البلشفية السنة ١٩١٧ ومصر بالذات تعرف عن هذا الامر منذ اللحظات الاولى. فقد كان (لينين) في تلك السنة تصريح خاص باستقلال مصر، وتنازل روسيا عن مزايا الامتيازات الاجنبية فيها. اما المساواة بين الدول صغيرها وكبيرها والتعاهد معها على اساس هذه المساواة فمبدأ مقرر هو الاخر من قبل وقد اكدته تصريحات مؤتمر (طهران) التي جاءت متممة للمبادىء التي قام عليها ميثاق الاطلنطي من قبل، والتي اقرها اتفاق مشروع (الامان الجماعي) المنظم لعصبة الامم الجديدة، في المؤتمر الدولي الذي عقد في الولايات المتحدة اخيرا)

(بقلم الدكتور محمود عزمي)

(«الاتحاد» الاحد ١٠ كانون اول - السنة الاولى العدد الحادي والثلاثون ١٩٤٤)

أول قوة عربية بحرية انطلقت من عكا

*** مهندسون منذ زمن بعيد ***

□ البال الفلسطينيون على تعلم المهن أمر قديم، وهم لا يختلفون في ذلك عن غيرهم من الشعوب التي عرفت مهناً عدة وأبدعت في الكثير منها وتنتشر بين الفلسطينيين الشباب الرغبة في تعلم الهندسة، هذه المهنة التي لها جذورها منذ البعيد من تاريخ هذا الشعب، ومراجعة سريعة لأوراق التراث الفلسطيني تشير الى ان بين الفلسطينيين عدد ممن شجع الخليفة الأموي معاوية بن ابي سفيان على ارتياد البحار وبناء أول اسطول عربي، ومنهم من شيد مسجد الصخرة في القدس ومنهم من استخدم قنابل النار الحارقة في حصار عكا في عهد صلاح الدين الأيوبي.

ويروي التاريخ ان معاوية بن أبي سفيان قد تطلع الى البحر عندما سلمه أهل فلسطين في مدينة عكا احواضاً لبناء السفن مجهزة تماماً، ودله العلماء والمهندسون الفلسطينيون على أحراش لبنان الكثيفة، فأمدته بخشب الجيد وقام معاوية بمؤازرة هؤلاء العلماء والمهندسين بصنع السفن، وهكذا قام اول أسطول عربي، وصنع الفلسطينيون من أهل عكا في بدء هياكل السفن الأولى لأول قوة بحرية عربية في التاريخ وهم ينشدون نشيد أبناء عمومتهم الفينيقيين:

وحان الوقت لتسرّع السفينة
فليست هناك روابع قاتمة
ذات تعاريج مائلة تزق صمر البحر.
والسنونو تبني عُشها تحت السقف
وعلى المروج تضحك الأوراق الفضة
اسحبوا مراسيكم الليلة أيها البحارة
واخرجوا المراسي المعرّقة من الرمال
وارفعوا الأشرعة البيضاء الضخمة
هكذا تأمر أرضنا الحبيبة..»

وفي زمن الخليفة الأموي عبد الملك بن مروان وفد المهندس الفلسطيني الكبير (يزيد بن سلام) الى مجلس الخليفة، وبسط له مشروعاً مفصلاً لبناء مسجد الصخرة بالقدس، ومضى زميله وصديقه المهندس (رجاء الكندي) بين يدي الخليفة ليعاون المهندس (يزيد) في البدء بالمشروع، وبدأ المهندسان يشرفان على تنفيذ العمل العظيم وجاء أحد المختصين بنفقات المشروع بعد الفراغ منه يخبر الخليفة ويقول له إنه بقي من المبالغ المخصصة للعمل مائة ألف دينار

قال الخليفة: ليمنح المبلغ كاملاً الى يزيد ورجاء. ولكن يزيد ورجاء رفضا المنحة قائلين للخليفة «نحن أولى أن نزيد المسجد من حُلي نسائنا فضلاً عن أموالنا، فاصرفها في أحب الأشياء اليك». فأمر الخليفة عبد الملك ان تسبك (عـ)

● ميناء عكا (صورة من الارشيف) ●

وتفرغ على القبة والأبواب.

وتقلب ورقة أخرى ناصعة من أوراق التراث العربي الفلسطيني، كان ذلك في زمن صلاح الدين عندما تأزمت الأمور في حصار عكا.

كان عدو صلاح الدين يحصن مواقعه من مركز القوة، حيث تمكن من اعداد ثلاثة أبراج عالية، مصنوعة من حديد وخشب مغشية بالجلود، مطلية بدهان واق من لهب النار تقذف بما عرف بالنار الاغريقية والقذائف الملتهبة، ولما فشلت جهود رجال صلاح الدين الرامية الى اتلاف أبراج العدو واحراقها، جاء مهندس فلسطيني دمشقي يعمل في صناعة النحاس الى القائد صلاح الدين، كان شاباً يافعاً.

نظر الى صلاح الدين وبادئه القائد النظرات، وفهم كل منهما الآخر. أدرك الشاب أن القائد يؤمن بالعمل الفدائي بطبعه. وهو العمل الذي يحل - في العادة - العقد المتأزمة المستعصية.

وأخذ المهندس الفلسطيني الفدائي النار العربية في مقابل النار الاغريقية، في الهدف أحد الأبراج الثلاثة. فاشتعل البرج، وصعدت منه السنة اللهب تعانق السحاب. ورمى الشاب البرج التالي فالثالث فاحرقها كما احرق البرج الأول.

بعد ذلك وفي احتفال النصر تقدم القائد الى الفدائي يحادثه، ويهنئه، ويقدم له مكافأة مجزية ولكنه رفض المكافأة، ولا يرضى اليد المهنئة الممتدة اليه.

قال بشموخ الثوار: لن آخذ مكافأة على صنيع قمت به في سبيل وطني.

(عن مجلة «البلاد» ١٩٨٥/٣/٦)

عيسى عبد دعيم تكتب زجلية

اضحك.. الضحك بعدو ما غلي

● حيفا - من مكتب «الاتحاد» - أنت العنوان أعلاه كتبت صحيفة «صوت البلاد» الفلسطينية الصادرة في باريس يوم ٦ آذار ١٩٨٥ تحية لشاعرنا الشعبي عبد دعيم ابن قرية عيلبون الساحنا ووصفه بأنه «ابن بلد حقيقي».

وقال محرر «البلاد»:

□ أقسم لكم أني لا أعرف هذا الرجل المدعو عبد دعيم من قبل وتعرفت عليه مؤخرا بعد قراءة زجلية طريفة له منشورة في صحيفة «الاتحاد» الحيفاوية. وقد نقل في الزجلية شيء ما غريب وليس غريبة شيء يشعر به كل ابن البلاد أو مثيا عامي أو حتى، أو لم يزل مقيماً فيها رغم الظروف الصعبة متمسكاً بترابها، وهو ما جعلني أقول ان دعيم هذا ابن بلد حقيقي، وان معاناته تعكس معاناتنا نحن أيضاً أبناء البلاد المسالمين، وقلت لما قرأت أن عبد دعيم كتبها موجوعاً من استحق مودعي وزير المالية في «اسرائيل» بسبب الحالة التي وصل اليها الاقتصاد المتدهور وأن مودعي ليس وزيراً للمالية وحسب بل هو أحد وجوه الاحتلال الاسرائيلي وهو شريك ليس في اقتطار عبد الله وحسب بل وفي ما يجري من استيطان وقمع في الضفة غير وزير في وزارة الاحتلال ولهذه وكل هذه الأسباب ارتأيت أن أنقل لابناء البلاد كلمات عبد دعيم التي ثبت أننا نعرفه حق المعرفة ومن لم يصدق بالرأس ما كتبه تحت عنوان «وصفحة مودعي». الضحك بعدو ما غليه

اضحك يا اخينا ليش معبس يو علي

وجهك بقطب سو ليش المشكله

بعد الضحك بباع بالسعر القديم

بصحفة مودعي الضحك بعدو ما غلي

تنهد أخينا وقال زعلان المعلي

شئت العمر يا رفيق شوف شهري حلي

كل ما كنت بحلم بفرجها الكريم

تمضي السنة والجاي أقسى من السنة

تيجي السنة ويتكون أقسى من المضي

وقول البطالة بسكرو إحتل البلدنا

غلق المصانع وسد ورشات البنا

وبالطرد من أعمالنا حكم وقضى

وموجة غلا ومن بعدها موجة غلا

والشاقل المتعوس زاد هم وبلا

بشلق الشهر بقروش ما توفر طعام

ولا كسوة الاطفال ولا قروض الصلا

الى نهب الموارد الاحتلال وسكرو

يا ما بحرب لبنان خسروا وبذروا

والاستيطان أموال ما عرفت حدود

مثلك ومثل والعيشة دمروا

ويتقول بعمك ليش معبس يو علي

الك صابني مرض بالقلب وخنقه دمي

علي

شفاني ما فتي تجهك وتقلد الحداد

تنو السلام يسود ويحودوا علي.

نادي الاتحاد

مذكرات جُـرذ

وواصل الجرذ كلامه:

كنت رأيت الضيف حين أخذ الدنانير فقاسمها الناسك. فجعل الناسك نصيبه في خريطة عند رأسه لما جن الليل. فطمعت أن أصيب منها شيئاً فأردّه الى جحري. ورجوت أن يزيد ذلك في قوتي. وبراجعني بسببه بعض اصدقائي. فانطلقت الى الناسك وهو نائم حتى انتهيت عند رأسه. ووجدت الضيف يقظان وبيده قضيب. فضربني على رأسي ضربة موجعة. فسعيت الى جحري. فلما سكن عني الألم هيجني الحرص والشره. فخرجت طمعاً كطمعي الأولى. واذا الضيف يرصدني، فضربني ضربة أسالت مني الدم. فتقلبت ظهراً لبطن الى جحري. فخررت مغشياً عليّ. فأصابني من الوجع ما بغّض اليّ المال. حتى لا أسمع بذكره الا تداخلني من ذكر المال رعدة وهيبة. ثم تذكرت. فوجدت البلاء في الدنيا انما يسوقه الحرص والشره. ولا يزال صاحب الدنيا في بلية وتعب ونصب. ووجدت تجشم الأسفار البعيدة في طلب الدنيا أهون عليّ من بسط اليد الى السخيّ بالمال. ولم أر كالرضا شيئاً. فصار أمري الى أن رضيت وقنعت. وانتقلت من بيت الناسك الى البرية.

(عن كتاب كليلة ودمنة)

طفل برأسين

● جاكارتا - وص.ف - ذكرت وكالة الانباء الاندونيسية ان سيدة اندونيسية وضعت طفلاً برأسين.

واضافت الوكالة ان الطفل ذا الرأسين قد ولد يوم السبت الماضي (٣/١٦) وهو في صحة جيدة، ولم توضح الوكالة ما اذا كان المولود ذكراً أم انثى.

أبو الشقمق يقول!!

«قوميون» و «متدينون»!

لا حدود للمآسي التي تصيب الناس حين يجرهم حكامهم القوميون معهم [illegible]

ومن ذلك مآسي الحرب العراقية - الايرانية المستمرة منذ أكثر من أربع [illegible]

ومنها ما أذاعته وكالات الأنباء، ومحطات الاذاعة، يوم الاثنين الماضي (٣/١٨) عن انفجارين وقعا في ساعة واحدة في بغداد وفي طهران.

في بغداد، كان صدام حسين قد حشد عشرات الألوف أمام مقر قيادته العسكرية ليحتفلوا بالانتصارات الوهمية التي حققها على جبهة القتال مع ايران.

وفيما كان الناس يحتفلون بالانتصارات العسكرية اذا بصاروخ ايراني يسقط عليهم ويقضي على العشرات وربما المئات من «المحتفلين».

وفي طهران، كان عشرات الألوف يشيعون جثث المئات من القتلى في غارة جوية عراقية سابقة على طهران. واذا بالطائرات العراقية تغير عليهم فتختلط جثث المشيعين بجثث الضاحين.

وفيما تتعالى أنات الجرحى يتعالى صراخ الزعماء «القوميين» و«المتدينين» المعادين للشيوعية

فهل من الممكن أن تمحى هذه التجربة من ضمير الانسانية؟

أبدا، لا يمكن!

(أبو الشقمق)

(عن مجلة «روز اليوسف» القاهرة ١٩٨٥/٢/٢٥)

كلمات متقاطعة

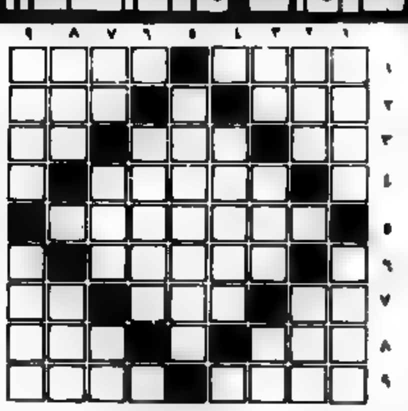

○● اعداد: محسن احمد الحاج مصاروة - كفر قرع ○●

الكلمات الافقية:

١) عاصمة اوروبية - وهم
٢) نوع عملة - بحر
٣) بلهم (مزروعة) - وجع - حلي
٤) عكس القرى
٥) تمرا حسابية + حلي + واحد بالانكليزية
٦) في اثناء (معكوسة)
٧) غرب - محتفل به - احسان
٨) تمتر (مزروعة) - آلة موسيقية
٩) عكس خاسر - عملاق

الكلمات العمودية:

١) اسم علم مذكر - مندوب سياسي
٢) اشعل - تلال
٣) حرف جر - حزن - ثورة (معكوسة)
٤) احدى الحواس
٥) دولة اوروبية
٦) عاصمة اوروبية
٧) عبودية - عاصمة اوروبية (معكوسة) - عمود متصل
٨) دهر - عكس عال
٩) غصن - ممثل سوري كوميدي

●○ حل لغز العدد الماضي ○●

الكلمات الافقية:

١) الطليعة
٢) براق
٣) أم - [illegible] - عل
٤) أمس - برج
٥) [illegible] - راحة
٦) يعد - ل
٧) [illegible]
٨) [illegible]
٩) ارحل - [illegible]

الكلمات العمودية:

١) الاهرام
٢) [illegible]
٣) [illegible]
٤) طري - حرب
٥) [illegible]
٦) [illegible]
٧) [illegible]
٨) دوالي
٩) الجولان

الاتحاد

المحرر المسؤول: توفيق طوبي

مكاتب التحرير والادارة: شارع الحريري ٩، حيفا هاتف ٥١١٢٦٦/٧ - ٠٤

عنوان المراسلات: ص.ب ١٠٤ حيفا - ٣١٠٠٠

المطابع: شارع الوادي ٤٣، حيفا هاتف ٦٧١٤٥٧ - ٠٤

يا عمال العالم اتحدوا!

الاتحاد

جريدة يومية

● الخميس ٢١ آذار ١٩٨٥ ، الموافق ٢٨ جمادى الثاني ١٤٠٥ هـ ●
● ٤١/٢٦٤ ● ٦ صفحات ● الثمن : ٢٥٠ شيكل ●
Vol. 264/41 - 21.3.1985 - Price: 250 Shekel
"אל-אתיחאד" AL.ITTIHAD

دمشق : لقاء مبارك ـ حسين ـ صدام محاولة لبعث «حلف بغداد»

● قادة اليمن الدمقراطي وسوريا والجزائر وليبيا يجتمعون في دمشق لصد النشاط الامبريالي ـ الصهيوني ـ الرجعي العربي ●

□ دمشق ـ الوكالات والاذاعات ـ وصف راديو دمشق، في تعليق بثه ظهر امس، لقاء حسني مبارك والملك حسين وصدام حسين التكريتي في بغداد يوم الاثنين الماضي، بانه محاولة لبعث «حلف بغداد» دمي» الصيت والمقبور» ـ اي «بعث اتجاه العمالة للامبريالية والتعاون والتحالف مع اسرائيل ومعاداة الامال والطموحات القومية لجماهير الامة العربية وقضاياها القومية، وفي مقدمتها قضية فلسطين».

وقال راديو دمشق ان الاذلال الذي لاقاه مبارك مؤخرا في واشنطن ومساندة الولايات المتحدة للعدوان الاسرائيلي في لبنان ومساندة سياسة الاحتلال والتوسع لم تردع مبارك والسائرين معه عن المضي في هذا الطريق واضاف الراديو ان مصير اركان هذا الحلف سيكون كمصير اركان حلف بغداد والاتفاقيات ...

● البقية على ص ٢ ع ٥ ●

ڤلنر يتحدث عن لقاءاته في الاتحاد السوڤييتي

● السلام في الشرق الأوسط فقط بمؤتمر دولي ●
اعادة العلاقات مع الاتحاد السوڤييتي ممكنة شرط تخلي اسرائيل عن سياسة العدوان والاحتلال ●

● تل أبيب ـ لمندوب «الاتحاد» نسيم ابو خيط ـ عقد السكرتير العام للحزب الشيوعي الاسرائيلي ورئيس الجبهة الدمقراطية النائب مابر ڤلنر، مؤتمراً صحفياً، أمس (الاربعاء) في بيت سوكولوف في تل أبيب، حضره عدد كبير من الصحفيين ومراسلي الاذاعات، شرح فيه نتائج زيارته للاتحاد السوفييتي ومقابلته المسؤولين هناك.

وكان النائب ڤلنر شارك في مراسيم تشييع جثمان الزعيم السوفييتي الراحل قسطنطين تشيرنينكو وأجرى محادثات مع ...

● البقية على ص ٢ ع ٦ ●

● السكرتير العام للحزب الشيوعي الاسرائيلي، النائب مابر ڤلنر، في المؤتمر الصحفي، امس والى يساره الناطق بلسان الحزب الشيوعي الاسرائيلي والجبهة الدمقراطية للسلام والمساواة عوزي بورشطاين ●

(خاص بـ «الاتحاد» تصوير علي عماري)

الحزب الشيوعي الفلسطيني والجبهة الدمقراطية لتحرير فلسطين:

لاسقاط اتفاق عمان ولحماية وحدة م.ت.ف.
لا مساومة على البرنامج الثوري الفلسطيني

دمشق ـ خاص ـ اصدر الحزب الشيوعي الفلسطيني والجبهة الدمقراطية لتحرير فلسطين، امس، نداء مشتركاً الى «جماهير شعبنا المناضلة» دعوا فيه الى اسقاط اتفاقية عمان وكشف تداعياته الاستسلامية وحماية وحدة م.ت.ف وخطها الوطني واستقلالها ورفضا المساومة على هدف العودة والاستقلال الوطني كما رفض اية محاولة لشق صفوف م.ت.ف. او «اعلان م.ت.ف. بديلة».

ونشر، فيما يلي، اهم ما جاء في هذا النداء المشترك:

الوقوف بحزم في وجه الاتجاهين الخطيرين في م.ت.ف ـ اتجاه التفريط والاستسلام من جهة واتجاه المغامرة والتطرف القومي من جهة ثانية.

● البقية على ص ٢ ع ٣ ●

مجلس الشيوخ الامريكي يصادق على برنامج انتاج صواريخ «ام. اكس»

● واشنطن ـ خاص ـ صادق مجلس الشيوخ الامريكي، امس، على تخصيص ١٫٥ مليار دولار لصنع ٢١ صاروخا من طراز «ام اكس» بالاضافة الى العدد نفسه من هذه الصواريخ التي بدأ انتاجها ويحمل كل صاروخ من هذا الطراز عشرة رؤوس نووية.

وقد صوت ٥٥ عضواً من مجلس الشيوخ لصالح هذا البرنامج وصوت ٤٥ عضواً آخر ضده.

وبشير مراقب وكالة «تاس» الى ان الجهود الملحة لادارة الولايات المتحدة التي ترمي الى اقرار مسألة تقديم اعتمادات لتنفيذ برنامج «ام. اكس» في الكونغرس، تدحض تماما التصريحات الخادعة لواشنطن الرسمية التي تزعم ان الولايات المتحدة تسعى الى تقليص وحتى القضاء على الاسلحة الهجومية الاستراتيجية

رفع اسعار المياه بـ ٦٦ ـ ٧٣ بالمئة

● تل ابيب ـ اقرت لجنة المالية البرلمانية، امس الاول (الثلاثاء)، رفع اسعار المياه للاستهلاك البيتي بنسبة ٧٠ ـ ٧٣٪ وللزراعة بنسبة ٦٦٪.

وتصبح الاسعار كالتالي: المتر المكعب الاول للاستعمال البيتي (من الامتار المكعبة الثمانية الاول) ـ (٢٨١) شيكل (بدل ١٦٢) ● المتر المكعب الواحد (من الامتار المكعبة الثمانية الثانية) ـ (٤٣٦) شيكل (بدل ٢٥١٫٨) ● المتر المكعب الواحد للزراعة ـ ٧٩٫٥ شيكل (بدل ٤٦).

أسعار الدولار الامريكي

● دولار من البنك ـ ٨٤٠٫١٢ ش
● دولار رسمي («يتسيغ») ـ ٨٣٢٫٥١ ش
● دولار للمسافرين ـ ٩٧٥٫٦٧ ش
● دولار «أسود» ـ ٩٨٥ ـ ٩٩٥ ش

وكالة «نوفوستي» السوفييتية:

اسرائيل والولايات المتحدة وراء حركة جعجع واعتداءات «القوات اللبنانية» في منطقة صيدا

● الهدف: عرقلة الوفاق الوطني واعادة قوات الاطلسي الى لبنان ●

● حيفا ـ لمحرر «الاتحاد» السياسي ـ أثارت عمليات القصف واطلاق النار التي قامت بها «القوات اللبنانية» (الكتائب والاحرار) الرافضة لحركة الفاشي سمير جعجع في منطقة صيدا ...

وبشرت وكالة «نوفوستي» السوفييتية، امس، تعليقاً على حركة جعجع والاشتباكات في صيدا قالت انها مرتبطة وان اسرائيل والولايات المتحدة تقفان وراءها واعادت «نوفوستي» الى الاذهان ان سفن الاسطول الامريكي السادس ...

وحذرت «نوفوستي» من محاولة ريتشارد مورفي، الذي سيقوم بزيارة الى المنطقة في نهاية الشهر الجاري، التوفيق بين حركة جعجع والحكومة اللبنانية ...

اعتراف اسرائيلي، بعد تستير، بمقتل جندي وضابط اسرائيليين في لبنان

● ٦٤٢ قتيلاً في الجيش الاسرائيلي منذ بداية حرب الابادة ●

● حيفا ـ لمحرر «الاتحاد» السياسي ـ على الرغم من التعتيم الاعلامي ونهج تشويه الحقائق التي تمارسه وسائط الاعلام الاسرائيلية الرسمية تكشفت في الآونة الاخيرة من على صفحات الصحف «المصادر» في البلاد عدة حقائق تعتبر عينات عن حقيقة ما يجري في جنوب لبنان.

● البقية على ص ٢ ع ٣ ●

شولتس يستدعي سفراءه في الشرق الاوسط لبحث سبل استغلال «مبادرة» مبارك ودعمها

□ حيفا - لمحرر «الاتحاد» للشؤون الدولية - كشفت مصادر مطلعة ان جورج شولتس، وزير الخارجية الامريكية، استدعى جميع السفراء الامريكيين المعتمدين في دول الشرق الأوسط، بمن فيهم صاموئيل لويس، السفير الامريكي في اسرائيل، الى اجتماع في واشنطن في الاسبوع القادم، للتشاور حول بلورة موقف ونشاطات ديبلوماسية للاستفادة من «مبادرة» مبارك ودعمها. وكشفت صحيفة «يديعوت احرونوت» (امس) ان شولتس اطلع رئيس الحكومة، شمعون بيرس، بواسطة لويس، على افادات حسني مبارك، الرئيس المصري، مؤخرا في واشنطن. واضافت ان واشنطن تنسق مع حكام اسرائيل تنسيقا تاما، بخصوص «مبادرة» مبارك الامر الذي ادى الى «ارتياح» حكام اسرائيل.

وعلم ان بيرس التقى، امس، بسمحاي شمير وزير الخارجية، وأطلعه على نشاط الولايات المتحدة بخصوص «مبادرة» مبارك المصرية. وقالت «معاريف» ان صاموئيل لويس اطلع بيرس ان واشنطن ... بخصوص اجراء مفاوضات مع وفد اردني - فلسطيني (لا يمثل م.ت.ف) باعتبارها مدخلا لاجراء مفاوضات مباشرة مع اسرائيل. واضافت الصحيفة ان الادارة الامريكية ترى ان اتصالات مع العرب لتجنيدهم الى تأييد «مبادرة» مبارك وفحص مدى استعدادهم عن ابعد الفلسطينيين لاجراء مفاوضات مباشرة مع اسرائيل.

وذكرت مصادر اسرائيلية مطلعة («يديعوت احرونوت»، امس) ان رحلة ريتشارد مورفي، مساعد وزير الخارجية الامريكية لشؤون الشرق الاوسط، الى المنطقة في اواخر الشهر الجاري يهدف الى دفع «مبادرة» مبارك والاستفادة من عناصرها ... وهذا ما اكدته ايضا وكالة «يونايتد برس» السوفييتية. واشارت المصادر الى ان مورفي دعا لجنة الخارجية التابعة لمجلس الشيوخ الامريكي الى لقاء مع وزير الخارجية الاردنية، طاهر المصري الموجود في واشنطن، وذلك في اطار دعم الولايات المتحدة لمحور القاهرة - عمان - بغداد ودفع «مبادرة» مبارك الى الامام.

هذا واعلن امس، ان الادارة الامريكية وافقت على تقديم (٣٠٠) مليون دولار كمساعدة طارئة. ويذكر ان مصر كانت طلبت مساعدة بقيمة ٨٠٠ مليون دولار، وبالمقابل تنوي الولايات المتحدة بقيمة ٥٠٠ مليون دولار.

الاتهامات المتبادلة بين «المعراخ» وبين «الليكود» في أوجها:

بن مئير لنواب الليكود: الدولة تغرق في قيئكم، قيء صرخات السُّكر والتهام الوجبات خلال سنوات حكمكم

● حيفا - لمحرر «الاتحاد» للشؤون الحزبية - بلغت الاتهامات المتبادلة بين «المعراخ» وبين «الليكود» امس الأول (الثلاثاء)، اوجها في النقاش الذي دار في الكنيست حول قانون ... وطرق المناقشة ... «المعراخ» ... بن مئير ... الى «الليكود» ووزرائه ...

وعاد بن مئير، وهو نائب رئيس الكنيست، لقادة «الليكود» ونوابه بأنهم «مجموعة بدون اية مسؤولية وبشكل خاص بدون اية موجهة - مجموعة حولت دولة منظمة، مزدهرة، قوية وواعدة الى دولة فقيرة...».

وتحدث عن سنوات حكم الليكود فقال: «ان الدولة تغرق في قيئكم، قيء صرخات السُّكر والتهام الوجبات خلال سبع سنوات حكمكم...».

وتابع حديثه عن حرب لبنان فقال: «حسبتم ان الحرب هي في اطلاق التصريحات ... وبعد ذلك ...».

ويذكر ان بن مئير هو اول من دعا الى اقامة حكومة التكتل القومي ...

أما النائب شيلح قابس («معراخ») فحذر من ان نواب «الليكود» يشكلون خطراً جدياً على استمرار قيام الائتلاف، فهم - حسب رأيه - ... معركة الانتخابات بأسلوب العام ١٩٨١، وهو اخطر اسلوب في تاريخ الانتخابات الاسرائيلية، هذا في الوقت الذي ... رئيس الحكومة ووزراء «المعراخ» جهداً خارقاً لانقاذ الاقتصاد ولسحب الجيش من لبنان ...

وكان رئيس الحكومة، شمعون بيرس، هاجم، في جلسة الحكومة الأحد الماضي، وزراء «الليكود» وخاصة الوزير شارون واتهمهم بعدم التعاون مع الحكومة حل الأزمة الاقتصادية. اما وزراء ونواب «الليكود» فقد استغلوا ... مع وزير المالية لتوجيه انتقادات حادة الى شركائهم من «المعراخ» والى رئيس الحكومة ...

وتسود الاعتقاد لدى اوساط في «المعراخ» بأن اشخاصا في «الليكود» معنيون بانهيار الائتلاف الحكومي القائم قبل انتخابات الهستدروت. وأكدت هذه الاوساط ان «المعراخ» لن يسمح بذلك ... الائتلاف الحكومي بعد الانتخابات للهستدروت.

اجتماع احتجاجي في جامعة حيفا، على العدوان الدموي ضد الطلاب العرب

● حيفا - لمندوب «الاتحاد» عفيف شليوط - في اطار النشاطات التضامنية التي تنظمها لجنة الطلاب العرب في جامعة حيفا احتجاجا على الاعتداء البوليسي واعتقال عدد من الطلبة العرب يوم الاحد ٨٥/٣/١٠، عقد في جامعة حيفا، امس، اجتماع احتجاجي حضره عدد كبير من الطلاب والمحاضرين العرب واليهود.

افتتح الاجتماع وادارة الدكتور ميرشفيلد المحاضر في كلية تاريخ الشرق الأوسط في الجامعة، وتحدث البروفسور ماتيد سيمج، المحاضر في قسم اللغة العربية وآدابها، واكد تشجيع الحياة التعايش السلمي بين الشعبين العربي واليهودي في البلاد. وقال ان الطلبة العرب ليسوا لوحدهم وانهم سيجدون دائما، عدداً كبيراً من اخوانهم اليهود يقفون الى جانبهم ...

وشرح عضو لجنة الطلاب العرب ... عن حادث الاعتداء الدموي ... الطلبة المعتقلين في معتقل «الجلمة». ... ثم اختتم كلمته بقراءة مطالب لجنة الطلاب العرب التي تنص على اقامة لجنة تحقيق اكاديمية لبحث عدوان الشرطة واعادة الطلبة المبعدين واطلاق سراح المعتقلين والغاء قرارات المحكمة التأديبية.

وتحدث الدكتور بطرس ابو منة المحاضر في قسم تاريخ الشرق الأوسط فاعلن عن معارضته لدخول الشرطة الى الحرم الجامعي ... اليهود الديمقراطيين، فأكدت ضرورة الحفاظ على حرية التعبير في الحرم الجامعي وطالب اقامة لجنة تحقيق اكاديمية من المحاضرين العرب واليهود تبحث في ملابسات الاحداث الاخيرة في الحرم الجامعي.

واختتم الاجتماع الدكتور ميرشفيلد فأشار الى اهمية العمل اليهودي - العربي المشترك والى ضرورة ... وأكد ان حل المشكلة حلا جذريا يأتي بتلبية مطالب لجنة الطلاب العرب.

ڤلنر يتحدث عن لقاءاته في الاتحاد السوفييتي

تتمة من الصفحة الاولى ●

السوفييتي فهذه ليست بادرة طيبة. واذا انسحبوا الحرب في لبنان واذا رفضوا انعقاد مؤتمر دولي لحل ازمة الشرق الاوسط فهذه ليست بوادر طيبة. وأكد ڤلنر قائلا بدون الاتحاد السوفييتي لا يمكن الوصول الى سلام وبدون انعقاد المؤتمر الدولي فان كل الحلول المقترحة مبنية على رمال.

وحذر ڤلنر من خطر نشوب حرب جديدة في المنطقة ... وان امريكا لا توافق على عقد المؤتمر الدولي. واضاف ان تجديد العلاقات مع الاتحاد السوفييتي يتطلب من اسرائيل ان تغير أمورا كثيرة ... قضايا الشرق الاوسط، وبالاساس الحل العادل للقضية الفلسطينية. ... المؤتمر الدولي بضم الولايات المتحدة والاتحاد السوفييتي ومنظمة التحرير الفلسطينية.

وردا على سؤال اخر قال ڤلنر ان الزعماء السوفييت يشيرون الى أنه ليس لدى اسرائيل زعماء سياسيون يفهمون المصالح الحقيقية لشعبهم، واضافوا ان اكبر عدو لاسرائيل هو حكام اسرائيل انفسهم.

وعما تبثه وسائل الاعلام في اسرائيل حول هجرة يهود الاتحاد السوفييتي ... هنا يشعرون ان (١٨٠٠٠٠٠) يهودي ... من الاتحاد السوفييتي وجواب السوفييت هو ان الذين يطالبون بالهجرة هم اقل من ١٪ من هذا الرقم، واضاف انه لا يوجد تغيير في سياسة الاتحاد السوفييتي تجاه كل من يريد ان يهاجر.

وردا على سؤال فيما اذا لا يتوسط الحزب الشيوعي الاسرائيلي من اجل تحسين العلاقات بين البلدين قال ڤلنر تحدث عن الشروط المطلوبة لتحسين العلاقات ... سياسة حكومة «الليكود» ... لا يمكن الاعتماد ... اسرائيل بل على العكس فحكامها يعلنون ... لا يريدون اي دور للاتحاد السوفييتي في الشرق الاوسط والحقيقة ان الاتحاد السوفييتي موجود في الشرق الاوسط ويؤثر في مجرى الاحداث. ومن يعتقد ان بامكانه فرض حلول تعزل الاتحاد السوفييتي فهو مخطئ جدا.

الاجتماع الدوري للجنة المركزية للشبيبة الشيوعية:

كل الجهود من اجل نصرة «الجبهة» في انتخابات الهستدروت

● حيفا - لمراسل خاص - عقدت اللجنة المركزية لاتحاد الشبيبة الشيوعية الاسرائيلي اجتماعها الدوري، يوم الخميس (٣/١٤)، في تل ابيب وترأس الاجتماع الرفيق عوده بشارات، عضو اللجنة المركزية للحركة.

وقدم الرفيق بنيامين غونين، عضو المكتب السياسي للحزب الشيوعي وعضو اللجنة التنفيذية للهستدروت محاضرة عن الاوضاع السياسية والاقتصادية وعن معركة الانتخابات للهستدروت، محللا المواقف ... مصالح العمال التي ستهجها القيادة ... للهستدروت.

وتحدث غونين عن الدور الهام للجبهة الديمقراطية للسلام والمساواة في اللجنة التنفيذية للهستدروت وفي جميع المؤسسات ومجالس العمال.

وقدم الرفيق محمد نفاع السكرتير العام للحركة، بيانا تنظيميا عن عمل سكرتيرية الحركة وعن المهام الاساسية الملقاة على عاتق الشبيبة الشيوعية. وتحدث ايضا عن النشاطات والتحضيرات الجارية على شرف المهرجان الدولي الثاني عشر للشباب والطلاب التي ستعقد في موسكو في اواخر تموز المقبل.

وجرى نقاش حيوي وهشم شارك فيه عدد كبير من اعضاء اللجنة المركزية وخاصة الرفيقان غونين ونفاع. واتخذت في نهاية الاجتماع القرارات التالية: ● تصعيد الكفاح من اجل السلام العادل وضد البطالة والغلاء ● تجنيد كوادر الحركة والاصدقاء وجماهير الشباب كافة من اجل تعزيز قوة الجبهة في انتخابات الهستدروت المقبلة ● استنكار الممارسات الهمجية للاحتلال الاسرائيلي في الجنوب اللبناني المحتل ومطالبة الحكومة بالانسحاب الفوري من لبنان دون قيد او شرط ● استنكار الهجمة البوليسية البربرية على الطلاب الجامعيين العرب في جامعتي حيفا والقدس والمطالبة باطلاق سراح الطلاب المعتقلين فورا واعادة الطلاب المبعدين الى دراستهم ● تجنيد اوسع فئات الشباب للمشاركة في احياء الذكرى التاسعة ليوم الارض وفي مهرجانات عيد العمال العالمي في اول ايار ● تكثيف النشاط السياسي - النقابي على شرف مهرجان موسكو.

اعتداءات متكررة على رعاة وادي سلامة ومواشيهم

● دير حنا - لمراسلنا - تستمر اعتداءات المستوطنين في منطقة المكمنة على رعاة وادي سلامة وقطعان مواشيهم بحجة الاعتداء على اراضي الدولة.

فقد جرى مؤخرا اعتداء آخر على الرعاة من وادي سلامة وقطعان المواشي التابعة لهم تمت مستوطنو المنطقة المذكورة بحراسة بالدوريات الخضراء ورجال البوليس حيث قاموا بضرب الرعاة ثم اقتادوا قسما من قطيع الماعز الى المستوطنة. وقام الرعاة بتقديم شكوى الى الشرطة الا انها قامت واتهمت اصحاب المواشي بالاعتداء على عمال الطبيعة التابعة لجهاز الدوريات الخضراء.

انفجار عبوة ناسفة في بيتح تكفا

● تل ابيب - صرح ناطق بلسان شرطة اسرائيل ان ثلاثة اشخاص اصيبوا صباح امس (الاربعاء) في انفجار عبوة ناسفة في محطة الباصات في مدينة بيتح تكفا. و ... الانفجار ايضا عن اصابة سيارة باص بأضرار طفيفة. وقد البوليس بالقاء القبض على نحو عشرين اشخاص من ابناء المناطق المحتلة الذين يعملون في بيتح تكفا.

الحزب الشيوعي الفلسطيني والجبهة الدمقراطية لتحرير فلسطين:

تتمة من الصفحة الاولى ●

سائر القوى الوطنية دفاعا عن مواقع م.ت.ف في اطار القوى المعادية للامبريالية والصهيونية في المنطقة.

واننا نتوجه الى جماهير شعبنا وقواه الوطنية لمواصلة السير على النهج الكفاحي الذي خطته م.ت.ف وحركة التحرر العربية ونحن على ثقة من نجاح هذا النهج وهو يحقق اليوم الانتصارات الرائعة في لبنان على يد شعبه المناضل والمقاومة الوطنية اللبنانية والفلسطينية وبدعم سوريا الشقيقة.

ان النهج الذي ندعو له هو نهج صيانة المنظمة والمكتسبات التاريخية التي حققتها بفضل تضحيات الالوف من ابناء شعبنا وهو نهج الوحدة ومواصلة النضال من اجل اهداف شعبنا في العودة وتقرير المصير واقامة الدولة الفلسطينية المستقلة بقيادة الممثل الشرعي والوحيد لشعبنا - م.ت.ف.

ونحن على ثقة بأن نهجنا هذا يحظى بدعم اوسع جماهير شعبنا ويؤيد حلفائنا في حركة التحرر العربية وبلدان المنظومة الاشتراكية وخاصة الاتحاد السوفييتي الحليف المخلص والثابت لشعب وقضيته العادلة.

اعتراف اسرائيلي، بعد تستير، بمقتل جندي

تتمة من الصفحة الاولى ●

في سنوات الـ ١٩٤٦.

ونشرت الصحيفة نفسها ان مواطنا مسيناً سابقا قتل امس الاول خلال عمليات تفتيش قام بها الجيش الاسرائيلي في قرية معركة في الجنوب اللبناني ولم تذع، مثلما جرت عادة وسائل الاعلام الاسرائيلية الرسمية، اسمه ... وكانت «هارتس» ذكرت، امس الاول أن الجيش الاسرائيلي قتل مواطنين لبنانيين اعزلين وهدم منزل ثالث بدعوى أنه يفتش عن ابنه المطلوب.

من جهة ثانية تحدث الصحف العبرية (امس) الى مصادر عسكرية اسرائيلية اعترافها بأن جميع الطوائف اللبنانية تساهم في عمليات المقاومة ما فيها السكان الاحياء.

وعبرت الصحف نفسها عما يساور حكام اسرائيل من قلق ازاء قيام الصحافة الغربية بنقل ما يجري في جنوب لبنان على حقيقته - اي تصوير وحشية المحتل وبالمقابل شجاعة المقاومة الوطنية الشعبية.

العدد الأخير من الشقيقة «زوهديرخ»

حكومتا أمريكا واسرائيل نظمتا «غرد جعجع»!

● حيفا - مكتب «الاتحاد» - صدر امس الاربعاء، العدد رقم (١٠٣٣) من الشقيقة «زوهديرخ» (الصحيفة المركزية الناطقة بلسان الحزب الشيوعي الاسرائيلي باللغة العبرية).

ويشمل العدد بالاضافة الى زواياه الثابتة في مجال الاخبار والتعقيبات القصيرة، على المواد التالية: ■ تقرير صحفي عن ممارسات «القبضة الحديدية» في الجامعات ضد الطلبة العرب والديمقراطيين اليهود ■ من «معسكرة» ... ■ تقارير من الصحافة العالمية حول ممارسات الاحتلال الاسرائيلي ضد اهالي جنوب لبنان ■ مقال بدكتور اميل توما حول مواقف «المتحكمين» من مبادرة مبارك ■ البطالة في التعاونيات ■ لقاء مع ممثل الصحافة الشيوعية في موسكو حول انتخاب ميخائيل غورباتشوف سكرتيرا عاما للحزب الشيوعي السوفييتي، خلفا للقائد الراحل قسطنطين تشيرنينكو ■ نص المقابلة مع القائد البولندي لوتسيوس ياروزلسكي، التي اجرتها صحيفة «تايم» ... ■ لقاء خاص مع الممثل التركي التقدمي طوبجال كورتيز - بطل فيلم «التعطيل».

واشتملت «زوهديرخ» افتتاحية من اربع قطع الاولى حول «الصفقة الشمولية» والثانية حول مستجدات الوضع في جنوب لبنان، والثالثة حول الغاء برنامج «مذكرة الاسرى» الاخباري، الذي يبثه التلفزيون الاسرائيلي، والرابعة حول تجدد مفاوضات نزع السلاح بين الولايات المتحدة والاتحاد السوفييتي.

كما جاء في القطعة الثانية، التي حملت العنوان «مجرمون من اجل ان يقولوا ان ارهاب القبضة الحديدية» التي بدأت تمارسه حكومة المعراخ - الليكود في شباط ١٩٨٥ ضد الشعب اللبناني، ومخططاته الرامية الى ابقاء تسلط في جنوب لبنان هي جزء من التخطيط الامريكي - الاسرائيلي المشترك وعلامته مواصلة الجهود. ... ان ... امريكية ... حكومتا الولايات المتحدة واسرائيل ... جعجع ... كما قام سلاح الجو الاسرائيلي مؤخرا بالاغارة عمدا على اهداف قائمة في منطقة سيطرة الجيش السوري في لبنان، واقتربت حاملات طائرات امريكية من سواحل لبنان.

وتخلص الى القول «من اجل منع سقوط المزيد من الضحايا البشرية والحيلولة دون ورطات حربية اضافية يتعين على نشاطنا ان يسحب فورا من لبنان كافة بدون «مراحل» وبدون «التزام امني» وبدون ابقاء مرتزقة على طراز جيش جنوب لبنان».

دمشق: لقاء مبارك - حسين - صدام

تتمة من الصفحة الاولى ●

امس في دمشق وحضره نائب الرئيس السوري، عبدالحليم خدام، واحمد شريف مسعدية، الرجل الثاني في الجزائر، وحسين احمد يحيى، عضو المكتب السياسي للحزب الاشتراكي اليمني (الحاكم في اليمن الديمقراطي) وعبدالعزيز الدالي، وزير خارجية اليمن الديمقراطي، وعبدالسلام جلود (الرجل الثاني في ليبيا). كما حضر الاجتماع عدد من المسؤولين من هذه البلدان.

وكان سبق هذا الاجتماع اجتماع تمهيدي في مقر الوزراء، في دمشق، حضره عبدالحليم خدام.

الحملة المالية على شرف المؤتمر الـ - ٢٠ للحزب الشيوعي الاسرائيلي

وصلنا إلى ٨٨،٩٪

● منطقة تل ابيب - يافا إجتازت نسبة الـ - ١٠٠٪ ●

المنطقة	الهدف	المحول	النسبة
● حيفا	١،٤٠٠،٠٠٠	١،٩٤٠،٠٠٠	١٣٨،٦
● الجنوب - النقب	٤٠٠،٠٠٠	٤٤،٠٠٠	١١
● الساحل	٩٠٠،٠٠٠	٩٢٠،٠٠٠	١٠٢،٢
● تل ابيب - يافا	٢،٦٥٠،٠٠٠	٢،٦٨٠،٠٠٠	١٠١،١
● الناصرة	٦،٩٠٠،٠٠٠	٥،٥٢٠،٠٠٠	٨٠
● عكا	٥،٣٠٠،٠٠٠	٤،٢٤٠،٠٠٠	٨٠
● المثلث	٢،٥٠٠،٠٠٠	٢،٠٠٠،٠٠٠	٨٠
● القدس	٢٥٠،٠٠٠	٢٠٠،٠٠٠	٨٠
● متفرقات	-	١٢٠،٠٠٠	-
المجموع	٢٠،٠٠٠،٠٠٠	١٧،٧٧٨،٠٠٠	٨٨،٩

ووصلت هذا الاسبوع المبالغ التالية (بآلاف الشواقل).

● منطقة الناصرة - (٣،١٣٠) ● منطقة عكا - (٢٦٠) ● منطقة تل ابيب - (٩٨،٢)

● منطقة المثلث - (٦٢٠) ● الرملة - (٣٠)

كينـغ يتهرب من المشاركة في ندوة حــول «قضـــايـــا السلطات المحلية»:

● ابراهيم نمر حسين: حين تنشأ ازمة في بلدية يهودية تحل خلال ايام. اما لدى العرب فتمر الشهور ولا ينفع سوى النضال ● هاشم محاميد: لا اعتقد ان بلدا آخر في اسرائيل وربما العالم يعيش اوضاعاً اسوأ من اوضاع ام الفحم ● رامز جرايسي: السلطة تدفعنا الى وضع نفتش فيه خلال الشهر عن طريق لايجاد المال لدفع الرواتب.

● من مكتب «الاتحاد» في الناصرة - عقدت رابطة الجامعيين في الناصرة ندوة هامة، في الاسبوع الماضي، حول قضايا السلطات المحلية العربية والازمة المالية الخانقة فيها. وقد ادار الندوة الاستاذ عبد الله جبران، عضو سكرتارية الرابطة، وشارك فيها كل من سادة ابراهيم نمر حسين، رئيس اللجنة القطرية لرؤساء السلطات المحلية العربية، وهاشم محاميد، رئيس مجلس ام الفحم المحلي، ورامز جرايسي، القائم باعمال رئيس بلدية الناصرة.

وكان من المقرر ان يشارك في الندوة كل من حاكم «اللواء الشمالي» يسرائيل كينغ، وميخا المرج، الرئيس السابق لمركز السلطات المحلية، ولكنهما تغيبا. لاول، كينغ تهرب بالاعلان في اللحظة الاخيرة انه سافر الى القدس!) والثاني اعتذر عن الحضور معللاً ذلك بالمرض. وقد استنكر الحاضرون تغيب كينغ واعتبروه تهرباً من مجابهة الحقائق الدامغة عن السياسة العنصرية المنتهجة تجاه السلطات المحلية والجماهير العربية والتي يقوم كينغ بتنفيذها وكان هو نفسه قد أعد برنامج عمل مفصل لها في اطار وثيقته الشهيرة. ونشر فيما يلي اهم وقائع تلك الندوة.

● ما زلنا ننتظر ●

أجاب السيد ابراهيم نمر حسين على السؤال الاول بخصوص اللقاء الذي عقده وفد عن اللجنة القطرية لرؤساء السلطات المحلية العربية مع رئيس الحكومة الاسرائيلية، شمعون بيرس، في ١٩٨٤/١١/٣ وقال: كان هذا اللقاء ايجابياً.

لقد تلقينا عدداً من الوعود الهامة حول قضيه المالي غير [illegible] ٧ آلاف [illegible] والتوظف عن هدم بيوت [illegible] في السلطات المحلية العربيه [illegible] العربية دفعوا ثمنا من ابلغ.

● الاسلوب تغير ●

●● عبد الله جبران: [illegible] التمييز العنصري معروفه [illegible] يكشف ان ميزانيه [illegible] ثلاثة اضعاف ميزانية [illegible]. والسؤال هو [illegible] امام المسؤولين كيف يجيبون عليها [illegible]؟

■ رامز جرايسي: في الماضي كانوا يرددون بالحديث عن [illegible] يعترفون بالتمييز العنصري القائم ولكنهم يطرحون تبريرا بقولهم ان هناك تراكمات من سنوات طويلة ولا يمكن ايجاد حل فوري. ان هذا الاعتراف بحد ذاته [illegible] نضال مستمر [illegible] اليوم من اجل قرار واضح بالغاء سياسة التمييز هذه ووضع برنامج مفصل لفترة محددة لتنفيذ القرار.

وهنا اسمحوا لي ان اتحدث عن الاسلوب الذي يتبعونه معنا لاستمرار سياسة التمييز [illegible] يؤكد انهم [illegible] السياسة. [illegible] على عدد من الامور الهامة. ولكن كل تعهدات بيرس لا يوجد لها اي مستند. [illegible] العام للوزارة وسائر المسؤولين. [illegible] حين بدأنا بالاضراب لفتوح [illegible] في العام ١٩٧٤ [illegible] ولكن منذ [illegible] الاستمرار في سياسة التمييز العنصري؟

● لو أخذنا نصف ميزانيات الوسط اليهودي! ●

●● عبد الله جبران: [illegible] بالسلطات المحلية العربية.

■ ابراهيم نمر حسين: لقد اعلنا عدة مرات انه في حالة انتهاء سياسة التمييز العنصري ضد العرب [illegible] اليوم في وضع [illegible] الادنى من الخدمات. اننا اذ اخذنا نصف الميزانيات التي تتلقاها السلطات المحلية اليهودية لما كانت لدينا ازمات.

ان وجود اللجنة القطرية وليس وجودها فقط بل وجودها قوية وموحدة ضروري ولا يمكن الاستغناء عنه في المعركة من اجل المساواة. [illegible] على مركز السلطات المحلية [illegible] قبل بضعة اشهر حين جاءوا الى الاجتماع [illegible] المستوطنات القائمة في الضفة [illegible] ووقف اخي ابو الامين [illegible] رئيس بلدية الناصرة) وتصدى لهم [illegible] على افساح المجال للمستوطن [illegible] ابو الامين وكل الرؤساء العرب من الاجتماع [illegible].

انا موافق مع الاخ رامز بأن هناك موافقة واضحة لدى السلطة للاستمرار في سياسة عدم المساواة. [illegible] حين يكون هناك اضراب في اي مجلس محلي يهودي يحلون الازمة خلال ثلاثة ايام اما في الوسط العربي فها هي ام الفحم منذ ٣ اشهر لا تدفع معاشات الموظفين [illegible] الازمة.

اعتقد ان اهم سلاح في ايدينا هو الوحدة. [illegible] ويجب ان نناضل من اجل حقوقنا بقوة.

● العرب بدون حدائق.. فلماذا المساواة؟! ●

●● عبد الله جبران: [illegible] احد رؤساء المجالس اليهود يقول - لدى العرب لا توجد حدائق وشوارع منظمة فكيف يمكن ان يأخذوا ميزانيات متساوية مع السلطات المحلية اليهودية؟ فما هو ردكم؟ كيف الوضع في ام الفحم والحدائق؟

■ هاشم محاميد: لا اعتقد ان هناك بلدا في اسرائيل وربما في العالم يعيش في وضع اسوأ من وضع ام الفحم. ان قريتنا بدون شوارع عملية والمجاري تسير [illegible] والنقص في غرف التعليم يبلغ ٧٠ غرفة [illegible] في غرف غير ملائمة [illegible] بلا شبابيك ولا ابواب ولا مراحيض [illegible] باكشاك والتنكيات. لقد حضر لزيارتنا مؤخرا حاكم اللواء في منطقة حيفا السيد جلازر فلم يجرؤ على السير بسيارته في شوارع القرية التي هي ليست شوارع فأخذته لجولة بسيارتي وكان [illegible] عما رأى من اوضاع مزرية.

صحيح ليس لدينا حدائق ولكن قرانا تحتاج الى ميزانيات مضاعفة عن الوسط اليهودي حتى تستطيع ان تواكب طبيعة التطور فلا يمكننا البقاء هكذا. والسبب الوحيد لاستمرار هذا الوضع هو سياسة التمييز العنصري. فلولا هذه السياسة لما كان التدهور بهذا الشكل. ان قرية مثل برديس حنا البالغ عدد سكانها اليوم ١٥ الف نسمة تتلقى ميزانيه تساوي ضعف ميزانية ام الفحم مع ان عدد سكانها يكاد يتجاوز نصف عدد سكان ام الفحم.

●● عبد الله جبران: اذكر انه بسبب وضعكم المالي اضطررتم الى اعلان الاضراب في المدرسة الثانوية نصف مدة التعليم. فلماذا؟

■ هاشم محاميد: الاضراب لم يدم نصف مدة التعليم انما ٤٥ يوما. وبالمقابل فقد خصصت علينا الوزارة ما قيمته ٤٥ مليون شيكل لانها ترفض دفع ايام الاضراب مع ان المعلمين [illegible] بتعويض الطلاب بالايام الدراسية [illegible].

ومن المعروف ان الـ ٤٥ مليون شيكل تعادل ١٠٪ من ميزانيه المجلس المحلي وقد دفعنا مبلغا كاملا (٥٠ مليون شيكل) مؤخرا اثر قرار المحكمه دفع تعويض لاحد العاملين الذي [illegible] القريه وترفض الوزاره دفع المبلغ.

وهكذا دفعنا ٢٠٪ من ميزانيتنا. وقامت الدوائر الرسمية المختلفة بالحجز على اموالنا في بنك السلطات المحلية فلم يصلنا الى صندوق المجلس اي مليم خلال الاشهر الثلاثة الاخيرة وما تركنا مسؤولا حكوميا الا وبحثنا معه الامر ووصلنا الى الوزير [illegible] المسؤول عن شؤون العرب. ولكن بدون جدوى. وها هو العجز في ميزانيتنا يصل الى ٦٠٠ مليون شيكل والازمة تتفاقم اكثر. اننا لسنا هواة اضرابات. ولكن الوضع يحتم علينا.

● قرية الادارات الفاشلة ●

●● عبد الله جبران: مع ان الازمة في السلطات المحلية شاملة وتضرب بالسلطات اليهودية وكذلك بالعربية فهناك مقولة يرددها حاكم اللواء الشمالي يسرائيل كينغ ويحول فيها [illegible] سبب الازمة لدى العرب هو: تضخم الجهاز والادارة الفاشلة وقلة الجباية. فما رأيكم؟

■ رامز جرايسي: انها فرية بالطبع. ولكن حتى هذه خلقوا من الحديث عنها في الأونة الاخيرة. ومع ذلك فلا بأس من الرد عليها.

لنأخذ الجباية اولاً. في الحقيقة ان المعدل العام للجباية في الوسط العربي [illegible] لا يقل عنه في الوسط اليهودي ويقارب نسبه الـ ١٠٠٪ وربما اكثر. ونحن لم يعد غريبا علينا سماع مثل هذه الفرية. فكما اذكر حين كنا قد وصلنا نسبة ٨٠٪ في الجباية في الناصرة كان كينغ يعلن اننا لم نصل نسبة ٢٠٪.

لكن الارقام التي يجب ان تثير الانتباه، وهم يتجاهلونها تماما، هي تلك المتعلقة بنسبة الضرائب. في السنة الماضية رفعنا الضرائب في جميع السلطات المحلية العربية على معدل نسبة ٥٠٪ من ٤٠ الى ٢٠٠ شيكل فكم كانت نسبة الضرائب في المناطق اليهودية؟ ها هي الارقام ● طيرة الكرمل (١٤٠١) شيكل ● يبنه (١٥٦١) ● يروحام (١٢٠١) ● مسجدت العيمق (١٥٠١) ● شلومي (١٨٠١) ● معلوت - ترشيحا (١١٢١). والقصة انهم يحضروننا هذه السنة ايضاً الى رفع الضرائب بنسبة ٩٠٠٪ - ٨٠٠٪ [illegible] الساحقة من السلطات المحلية العربية دفعت الحد الادنى المطلوب منها - ٢٣٠٠٪.

اما بالنسبة لتضخم الجهاز فلتحدث الارقام نفسها ● في الناصرة نسبة الموظفين من اهل النسب في الوسط العربي. ولكنها تبقى نقصا شديدا في الموظفين. ويبرز هذا النقص اذا قارنا وضعها مع البلديات اليهودية في الناصرة [illegible] نسبة الموظفين بالمقارنة مع عدد السكان واحد الى كل ١٣٦ مواطناً. اما في نتسيرت عيليت فلديهم موظف الى كل ٤٥ مواطناً وفي ايلات ٣٧ وفي صفد ٣٩. اما في المجالس المحلية العربية فالوضع اسوأ بما لا يقاس. اذ ان هناك مجالس محلية لا يعمل فيها اكثر من موظفين وثلاثة.

يكفي هنا ان نكتفي بالامثلة اعلاه لنؤكد ان [illegible] المحلية والبلدية العربية [illegible].

العربية. ولكن كما هو معروف من ميزانيات لا تتجاوز ثلث ميزانيات الوسط اليهودي. وقد دلت الاحصائيات الرسمية الاخيرة عن العام ١٩٨٣/٨٤ على ذلك بكل وضوح.

لقد كان معدل الفرد الواحد في اسرائيل من الميزانيات يساوي ٤٤٢٣ شيكل اما في الناصرة فكان ١٧٦٠ وفي ام الفحم ١٦٨٠ واما الطيبة فكان المعدل العام ١٧٥٩ شيكل وكان في الناصرة ٤٨١٩ ش وفي شفاعمرو ٥٤٦ وفي الطيبة ٥٠٢ واكسال ٢٩٨ بينما في نتسيرت عيليت ١٧٦٨ ش اي ان الفارق في نتسيرت عيليت هي اعلى من مجموع الصرف في الناصرة.

من هنا فان المشكلة الاساسية التي تواجهها السلطات المحلية العربية تكمن في سياسة التمييز العنصري وليس في سوء الادارة او اية اسباب اخرى يفترون بها علينا.

● وهل كان غالبيتهم يديرون المجالس افضل؟ ●

●● عبد الله جبران: [illegible] السلطات المحلية [illegible]؟

■ ابراهيم نمر حسين: قبل الاجابة على السؤال اود اضافة شيء على ما قدمه الاخ. انهم يتهموننا بسوء الادارة ولكن لماذا لم يصدروا مثل هذا الاتهام حين كان يقود مجالسنا المحلية اصحاب اسلوب المخاتير المقربين من السلطة؟ ثم اود ان اوضح ان ما تحقق من تقدم حتى الان في وضع سلطاتنا المحلية كان فقط بفضل نضالنا وبالنسبة للضرائب اود ان اشير الى ان من يقيم في [illegible] يحصل على تخفيض في الضريبة [illegible] وهذا الاعفاء محروم منه مجتمعنا العربي [illegible] اليهود من امتيازات في مخصصات تعدد الاولاد.

اما سؤالك حول [illegible] فلا شك ان هناك المزيد من الصلاحيات [illegible] باعطائها لرئيس السلطة المحلية. ولكن هذه الصلاحيات لا تتطرق الى مشكلة الاساسية وهي مشكلة الميزانيات. وعلى الرغم من ذلك فانا اعتقد انها توصيات ايجابية.

وفي الوقت نفسه لا ارى امكانية حالية لقبولها لان السلطة المركزية تسعى حاليا لتقليص هذه الصلاحيات. والدليل على ذلك القانون الاخير الذي بحث في الكنيست وفيه يمكن معاقبة موظفي السلطات المحلية في حالة خرقهم نظام الصرف والميزانيات.

● ام الفحم.. مدينة ●

●● عبد الله جبران: سمعنا ان هناك توصية بتحويل ام الفحم الى مدينة. فماذا يعني هذا؟ هل من تغيير جذري؟

■ هاشم محاميد: انا سمعت بالخبر من الاذاعة ولم ابلغ به رسمياً بعد. ولكن لا اعتقد ان هذا يشير الى تغيير جذري خصوصاً واننا نرى مدينتينا العربيتين الناصرة وشفاعمرو تعانيان الامرين من سياسة التمييز. ان ما نحتاجه هو ليس تغيير الاسم فحسب بل تغيير التعامل والسياسة. ان ام الفحم كانت قبل العام ١٩٤٨ احدى اغنى بلدات فلسطين. بلغت مساحة اراضيها ١٤٥ الف دونم لم يبق منها سوى ٢٠ الف دونم جراء المصادرة. فيها ٧ آلاف عامل يتركونها كل صباح ويعودون اليها كالفندق للنوم فقط. الوضع الصحي فيها مزر وكذلك التعليم ولا يبدو هناك اية بادرة امل لتغيير هذه الاوضاع من طرف السلطة. ان ميزانية التطوير المخصصة لقريتنا ٢٢.٨١ مليون شيكل! لا تكفي لشراء سيارة جمع نفايات واحدة. والازمة المالية صارت معتادة. لذلك لم يبق لنا سوى النضال. ومن هنا جاءت قراراتنا بعقد مؤتمر صحفي ثم مظاهرة امام الكنيست وتصعيد الكفاح حتى الاضراب العام واغلاق الشوارع.

وبالمناسبة اود الاشارة الى ان مكتب البريد ام الفحم الى مدينة هو ايضا جاء ثمرة نضال عنيد دام سنوات طويلة وليس جراء انقلاب تنتهجه بين حركة معينة وحزب معين كما يحاولون الزعم.

● نضال السلطات المحلية ●

واختتمت الندوة هنا بمطلبين للسيدين ابراهيم نمر حسين ورامز جرايسي الاول حول ضرورة اقامة [illegible] التنظيم والنضال المحلية في كل مجلس محلي [illegible] على كل سلطة محلية ان تطالب [illegible] والثاني حول زيارات المسؤولين المتكررة الى بلدية الناصرة لوزير الداخلية ولجنة الداخلية في الكنيست. فأوضح جرايسي ان بلدية الناصرة الديمقراطية معنية بهذه الزيارات وان الذي تهرب منها في الماضي وحاربها هم المسؤولون الحكوميون.

ثم رد جرايسي على سؤال حول الخرائط الهيكلية فاكد ان السلطات المختصه في وزارة الداخلية اقرت القانون منذ العام ١٩٧٠ بامتناعها عن اقرار هذه الخرائط لقرانا العربية وبهذا فانها تكون المجرمة المسؤولة عن البناء غير المرخص وليس صاحب البيت [illegible] الذين يضطرون الى البناء بدون رخصة جراء عدم اقرار خارطة هيكلية.

واختتمت الندوة بسيل [illegible] عن الحاضرين وفيه يعبرون عن التضامن الكامل مع السلطات المحلية العربية من اجل المساواة وضد سياسة التمييز ويستنكرون تهرب كينغ من مواجهة الاجابات الدامغة ويكيلون نضال السلطات المحلية العربية روحها ويدعون جماهيرنا كافة الى تعميق وتوسيع هذه الوحدة.

بريشة ريف - «هارتس» - ٣/١٩.

نساء منطقة عكا يحتفلن بالثامن من أذار

● عكا - من محمود ابو شنب - غصت قاعة «الاودتوريوم» الفخمة والرحبة في عكا، مساء ٨٥/٣/١٨، ببنات النساء اللواتي لبين دعوة حركة النساء الديمقراطيات في منطقة عكا للاحتفال النطقي بعيد المرأة (٨ آذار).

افتتح الاجتماع عصام خوري بكلمات رقيقة وقدمت المعلمه مها خوري - حول كلمه حركة النساء في المنطقة وذكرت بعد عن تاريخ نضال المرأة، ودعت الى تشديد الكفاح من اجل السلام العادل واقامة الدولة الفلسطينية الى جانب اسرائيل وقدم الطفلان مصطفى ورنا سليمان تحية ابناء الكادحين للمرأة في عيدها ونثروا الزهور والبالونات الملونه في القاعه كما تكلمت خيتا شيروخ، عن فرع حركة النساء الديمقراطيات في جت.

هذا وتميزت الاحتفال البهيج فرقة شباب «الجبهه» في ابراهيم بالغناء [illegible] على مجموعة من الاناشيد الوطنية الحماسية. لاقت التصفيق والاستحسان من قبل الحاضرين ومنها كذلك فرقه بيت الشباب في كفرياسيف التي قدمت مجموعه من الدبكات الشعبيه.

والمشاركة في البرنامج الفني ايضا الفنانة لبنى مرقس بوصلة غنائية رائعة كما شارك ياسر جزاي في المشهد لرسيل خليفه والقت ايمان قسيس قصيدة جميلة من نظم سهى قسيس.

واما الشاعر المعروف سميح القاسم فقال انه يود لو رأى هذه الجموع [illegible] كل من كهانا والميدونية، [illegible] لم الق [illegible] القصيدة [illegible] بتصفيق جمهور.

واختتم الاحتفال بنشيد موطني من فرقة شباب الجبهة الرامية، [illegible] الفرقه بالغناء والتصفيق.

بيان إدارة مجلس عرابة:
انجازات هامة رغم المصاعب وسياسة الخنق المالي

● مكتب «الاتحاد» في الناصرة - لمراسلنا عمر سعدي - اصدرت ادارة مجلس عرابه الديمقراطيه بيانا الى الاهالي يوم الثلاثاء (٣/١٩)، اطلعتهم فيه على المصاعب والانجازات من منطلق حرص الادارة على دوام الصلة مع الاهالي كما التزمت به في وقت سابق.

وعددت الادارة الجبهويه في بيانها الانجازات الهامه التي حققتها خلال السنة الاخيره ، على الرغم من الأزمه المالية وسياسة التجميد التي فرضتها الدوائر الرسميه على السلطات المحلية وتقليص الميزانيات. ومن ضمن الانجازات التي وردت في البيان:

● الحصول على موافقة الدوائر المختصه على بناء مدرسة ثانويه ● تحويل الأموال بعد المرحلة الاولى من بناء التي ستكلف ١٥ مليون شيكل ● افتتاح صيدليه تابعه لصناديق المرضى بعد اتصالات مكثفه مع المسؤولين ● [illegible] جمع النفايات ومكافحة المخالفين في مجال الصحة ● اضاءة شوارع المنطقه الجديدة في القرية ودفع مبلغ (٥٠) مليون شيكل لهذا الغرض والاتفاق مع شركة الكهرباء على تنفيذ المشروع في الأيام القريبه القادمه ● تعبيد الشارع المؤدي الى المدرسه الثانويه ● بناء جدران واقيه في القرية ● انجاز كل الخرائط لمشروع المجاري وكل الأمور الادارية المتعلقه بالسلطه ● فتح مكتب للشؤون الاجتماعية في القرية يقوم بخدمة المحتاجين من اهالي القرية.

وشرحت إدارة المجلس الأسباب التي حدت بها الى رفع قيمة الضريبة العامة. واختتم البيان: «اننا نسعى بكل ما يمكن لتطوير وتقدم قريتنا ان يدعم المجلس المحلي وان يتحمل المسؤوليه تجاه قريته بوعيه وحرصه ومسؤولية كي تبقى قريتنا قلعة نضالية من قلاع شعبنا ، جبهة ونظيفة وموحدة».

غونين يدعو لجنة التنسيق النقابية الى اجراء بحث عاجل حول البطالة

● علاوة الغلاء المستحقة وفق الاتفاق ١٩.٣٪ وليس ١٣.٢٪ ●

● حيفا - محرر «الاتحاد» النقابي - دعا بنيامين غونين، عضو اللجنة التنفيذيه للهستدروت عن «الجبهه»، لجنة التنسيق المتفرعه عن دائره التنظيم النقابي الى اجراء بحث مستعجل حول البطالة التي تتفشى خطرها في هذه الايام. وقال ان يجري هذا البحث في احد المراكز السكانيه التي تشتد بطالة فيها.

وكان غونين يتحدث في اجتماع عقدته اللجنه امس الاول (الثلاثاء)، وتطرق فيه الى زيارة قام بها الى مستوطنة يروحام، التي يعاني الكثيرون من سكانها من آفة البطالة. وأشار غونين الى فضيحة البرنامج التلفزيوني عن البطالة والذي يذكر بظاهرة سوق العبيد حيث يقوم اصحاب العمل من جهه وهم على استعداد لعقد صفقات سخصيه مع العمال ويتقاضون العمال الباحثون عن العمل.

ورفض سكرتير لجنة التنسيق حاييم هبرفيلد بالاجراء بحث خاص عن البطالة وادعى هبرفيلد بان «البطالة ليست مشكلة كلها». على رغم من ان هنالك من يريد اخفاءها وذكر بشكل خاص، وزير الاسكان والميكوري «اليد ليفي» ووصف وزير الصناعة والتجارة شارون، بانه يعيش بعيدا عن الواقع وقال ان هناك من يدرس مشروعا عن الهستدروت للموافق على زيادة الاسعار.

وفي الرد على ما قاله هبرفيلد، ذكر غونين ان «الجبهه» رأت منذ البدايه ما سيحدث ومن الذي سيدفع الثمن ويتحمل العبء - العاملين. وهذا هو السبب في رفضها الصفقة.

وقال غونين ان شارون لا يعيش بعيدا عن الواقع، كما قال هبرفيلد ، ان شارون يمثل اصحاب الصناعة وسياسته لا تمثل مصالح العاملين. [illegible] ولكن ما الذي تفعله قيادة الهستدروت ؟ واضاف ان هناك سببا ثابتا، وهو ان الحكومة هي التي حرضت اتحاد الصناعيين برفعها اسعار السلع [illegible] عالية وقال «ليس هناك أية رقابة على الأسعار» وأن اصحاب الصناعة قاموا مؤخرا برفع اسعار منتجات السلع والخدمات، خلافا للاتفاق.

وتطرق غونين الى تظاهر قيادة الهستدروت وكأنها تتخذ موقفا متشددا بمطالبتها دفع علاوة غلاء بنسبة ١٣.٢٪. وقال ان هذا يشكل استهتارا بمصالح العاملين، وأكد انه وفق اتفاق علاوة الغلاء، المعمول به حاليا والسارية المفعول حتى نيسان ١٩٨٦ والذي ينص على دفع ٨٠٪ من جدول الغلاء على حساب العلاوة، فان علاوة الغلاء المستحقة يجب ان تبلغ ١٩.٣٪ وليس ١٣.٢٪ ، وحذر من أنه لا يمكن خرق هذا الاتفاق، خصوصا وان الحكومة هي التي خرقت اتفاقيات سابقة.

وقد اعترف هبرفيلد في رده على غونين بان قيادة الهستدروت كانت تتوقع ان يقبل اصحاب الصناعة اقتراحها بدفع علاوة غلاء بنسبة ٢.٣٪ في موعدها القادم نظرا لان العلاوة المستحقة وفق الاتفاق اكبر من هذه النسبة.

ولكن - كما هو معروف - يرفض أصحاب العمل دفع هذه العلاوة، التي تقل بنسبة ٦٪ عن العلاوة المستحقة فعلا [illegible] هذه العلاوة لاتراكمها مع [illegible] الهستدروت للمزاودة مبهم ان تقدم على اي اجراء جدي لدفع العلاوة المستحقة للعاملين.

الاعلان عن أسماء أعضـاء الوفـد السـوفييتي الـذي سيـشـارك في احتفـالات النصر على النازية

● حيفا - مكتب «الاتحاد» - تجري حركة الصداقة بين اسرائيل والاتحاد السوفييتي، هذه الايام، التحضيرات لاستعدادا للاحتفال بعيد النصر على النازية (في ٥/٩) في غابة الجيش الاحمر على جبل القدس.

وفي اطار ذلك تلقت حركة الصداقة رسالة جوابية من اتحاد حركات الصداقة مع البلاد الاجنبية في الاتحاد السوفييتي يبلغها فيها بأنه قرر الاستجابة لدعوة حركة الصداقة وايفاد وفد سوفييتي للمشاركة في احتفالات النصر على النازية في اسرائيل هذه السنة ايضا، كما في كل عام.

وعلمت حركة الصداقة ان الوفد السوفييتي، هذا العام، سيضم النحات المعروف ونائب رئيس الأكاديمية للفنون في الاتحاد السوفييتي والفائز على جائزة لينين، كيربيل ليف [illegible] بطرس، بطل الاتحاد السوفييتي الذي كان قائد الوحدة السوفييتية التي حررت معسكر الابادة «اوشفيتس». كما سيضم الوفد ايضا نخبة من قتلى الاتحاد السوفييتي ومن بينهم الفنان الشهير كوبزون يوسف «قيصرلتش» الفائز على لقب فنان الشعب في جمهورية روسيا السوفييتية.

كتلة «الجبهة» في مجلس عمال مركز الجليل تفضح مواقف قادة الهستدروت المراخيين

● مركز الجليل - لمراسلنا محمود ابو شنب - أصدرت كتلة «الجبهة» في مجلس عمال مركز الجليل منشورا حول تصريحات قادة المراخ في جلسه المجلس المذكور التي عقدت لبحث مواقف وأوضاع «كوبات حوليم» في قرى الجليل الغربي، يوم ٣/١٣.

وما جاء في كلمات المسؤولين المراخيين في الجلسه المذكورة ملاحظا صيغيلية في معلوت ** خدمة فراكيه ويوجد في معلوت ** طبيب سنان خدمة فراكيه ولكن النساء العربيات لا يستفدن من خدماته بسبب عاداتهن وانتهوا المرضى بأنهم يسرقون الادوية على التقاضي ومع اعترافهم بالنواقص الا انهم قالوا «عليكم ان تتحملوا لأن الأوضاع صعبة».

وردت كتلة الجبهة على هذه التخرصات والتزييف بمنشور قوي ذكرت فيه ان لولبت هذه الجلسة تبوح عنه رائحة الانتخابات. وان الرفيق نايف سليم عضو المجلس المذكور قال في كلمته الحرب والنهب التي تنتهجها حكومة الشراكة بين المراخ والليكود. ويكون ، بالطبع ، معالجة هذه الأزمه بتغيير السياسة ، ولو انسحبوا من لبنان فورا ، لوفروا مبالغ طائلة يمكن بها حل أزمة كوبات حوليم. ولكن ، بدل ذلك ، خفضت الحكومة حصتها في ميزانية كوبات حوليم من ٣٠ بالمئة الى ٢.٥ بالمئة ، وحولت العبء الأساسي، بهذا الاجراء على المرضى والعاملين. وجاء هذا الاجراء حسب برنامج مخطط لتفريغ الهستدروت من مضمونها النضالي وتحويلها بوصفها نقابة للشغيلة.

واستأنف منشور كتلة الجبهة : لا يوجد في كل قرانا طب اسنان ، ولا طب في المدارس ، ولا بنايات للعيادات ، والغرف المستأجرة لهذا الغرض هي غرف غير ملائمة من حيث المكان والتجهيزات. والمرضى يعانون من تأخير مواعيد الفحص والعمليات ، والأوضاع تسير من سيء الى أسوأ.

ويلي المنشور ، هذه عينة من مواقفنا ، والجبهة تدعو جمهور الناخبين الى العمل على تغيير هذه السياسة ، والقرف المستأجرة يتوقع حلقة [illegible] والليكود وسياستهما التمييزية ، وبالتالي تغيير سياسة الهستدروت ايضا ، وذلك عن طريق تقوية الجبهة في انتخابات الهستدروت واسقاط حكم حزب العمل في بحرها.

في اجتماع لجنة الانتخابات للكنيست الـ ١٢
منـدوب «الجبهـــة» يرفض وضع صناديق الاقتراع في المناطق المحتلة

● تل ابيب - لمراسلنا - عقدت لجنة الانتخابات المركزية للكنيست القادمة - الـ ١٢ - يوم الاثنين (٣/١٨)، اجتماعا لبحث ميزانية اللجنة السنوية وموضوع توزيع صناديق الاقتراع وتركيب لجان الانتخابات والصناديق.

وكان مندوب «الجبهه» بورام غوجانسكي، الوحيد الذي عارض بشدة وضع الصناديق في المناطق المحتلة على اعتبار انها تابعة للشعب العربي الشعب العربي الفلسطيني. هذا في حين لم يتخذ اي مندوب من مندوبي كتل «اليسار» بمن فيهم مندوب «المتكيفيت» بنت شفة !

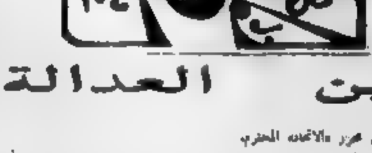

أيـن العـدالـة

والى محرر «الاتحاد» المحترم

تحية طيبة

الموضوع: شكوى

أنا الموقعة ادناه حليمة احمد عيسى من كفر قاسم متزوجة من عامل بسيط ولي سبعة اولاد اغلبهم اطفال يتعلمون في المدرسة.

لقد قررت، بسبب مشكلة السكن، التي اعاني منها انا وعائلتي، بناء دار جديدة على قطعة الارض التي منحني اياها والدي.

ولكن واجهتني مشكلة وهي كون الارض المذكورة واقعة في المنطقه الزراعيه وبما ان قريتنا لم تحصل حتى الآن على خارطة هيكلية فقد رأيت من الشرع مثلما فعل جيراني بناء البيت على الارض المذكوره

ونتيجة لذلك فقد حررت لي عدة مخالفات من قبل لجنة التنظيم والبناء «هليكي هيركونه» وهو الامر الذي يحدث عادة مع كل الجيران. ولكن امراً غريباً وقع وهو تمييزي عن باقي الجيران حيث وصل الامر الى المحكمة بتاريخ ٨٥/٢/١٠ فبينما غرم جيراني بدفع غرامات ماليه لا تتعدى ٣٠٠ - ٥٠٠ الف شيكل فقد حكمت علي محكمة الصلح في بيتح تكفا بدفع غرامه باهظه بمقدار (١,٦٥٠,٠٠٠)شيكل. وحتمه المستغربة من هذا الاجحاف لدى القاضي رد علي بضرورة ان علي دفع المبلغ خلال اسبوع من تاريخ المحكمة والا سيكون مصيري السجن.

ولذلك قررت ان اتوجه اليكم برسالتي هذه علكم ستحررون مظلمتي هذه من على صفحات جريدتكم وتطلعون العالم عليها

انا اعترف بأني ارتكبت مخالفة ولكن لماذا هذا الحكم الجائر دون غيري من أهل المخالفة؟ ومن اين لي ان ادفع هذا المبلغ الباهظ؟

● حليمة احمد عيسى - كفر قاسم ●

من وقائع الندوة العالمية الاخيرة حول الثقافة الفلسطينية

الشعب الفلسطيني، والعالم النيّر، يتصديان لسياسة العدوان المستمر على الثقافة الفلسطينية

□ حيفا ـ مكتب «الاتحاد» ـ تواصل سلطات الاحتلال الاسرائيلي تصعيد هجمتها على الثقافة الفلسطينية ومعاهدها، في اطار هجمة عامة على الانسان الفلسطيني. وقد تجسد هذا الامر بوضوح، في اغلاق جامعة بيرزيت مؤخرا ...

[illegible]

وكاتب هذه الندوة الرابعة التي تنظمها لجنة التضامن مع المعلمين الفلسطينيين، بمشاركة منظمات المعلمين من مختلف ارجاء العالم، وكان لي شرف الاشتراك في هذه الندوة، بصفة خبيرة اتحاد المعلمين العامين.

[illegible]

استمرت الندوة خمسة ايام، ولكن تبادل المعلومات والآراء والمباحثات كان مستمرا دائما الى ساعات متأخرة من الليل.

من محاضرة تسيبورا شاروني

□ وفي المحاضرة التي القتها النقابية تسيبورا شاروني في الندوة العالمية حول الثقافة الفلسطينية، التي انعقدت في كانون الثاني الماضي في باريس، جاء:

لقد كان هدف الحكومات الاسرائيلية، كما عبر عنها اوري لوبراني في سنوات الخمسين (وهو الذي شغل انذاك منصب مستشار مكتب رئيس الحكومة للشؤون العربية والذي يشغل الان منصب الاعمال في لبنان) في قوله: «يجب العمل على ان يبقى العرب حطابين وسقاة ماء» هذه هي السياسة التي تتبعها اسرائيل ازاء التعليم والثقافة لدى العربية.

يصل عدد المواطنين العرب في اسرائيل ٦٥٠ الف مواطن، اي ١٦٪ من عدد السكان في اسرائيل و ٧٠٪ منهم دون سن الثلاثين.

[illegible]

ثم انتقلت جانبا من محاضرتها عن اوضاع الثقافة والتعليم والمعلمين في المناطق المحتلة وعن الممارسات القمعية التي تمارسها سلطات الاحتلال الاسرائيلي ضد الطلاب الوطنيين والمعلمين في هذه المناطق.

واختتمت محاضرتها عن النضال الذي تخوضه الجبهة الديمقراطية للسلام والمساواة في ... ضد سياسة حكام اسرائيل عامة وايضا في مجال التعليم.

□ الحرب العالمية الثانية □

(الحلقة ٥٦)

● تحرير بولونيا ●

●● «المأثرة العظمى» ـ تأليف فاسيلي ريابوف ●●

عانت بولونيا وشعبها المحب للحرية من الاحتلال الهتلري اكثر من البلدان الاخرى. فقد كانت اراضيها مرتين مسرحا لمعارك دموية، مرة في العام ١٩٣٩ ومرة في المرحلة الاخيرة من الحرب العالمية الثانية. خمس سنوات تقريبا وملايين البولونيين يعانون من أقسى انواع اضطهاد الغزاة الفاشيين. وبلغ عدد القتلى البولونيين في خلال أعوام الحرب ٦ ملايين انسان ـ ٢٢٪ من عدد سكان البلاد.

غير أن الغزو فشل في تحطيم الروح الثورية الباسلة عند أبناء بولونيا الوطنيين. فنشروا نضالا نشيطا وواسع النطاق ضد الفاشية. وانضم الآلاف من أفضل أبناء وبنات الشعب البولوني، بقيادة الشيوعيين، في تشكيلات شبه عسكرية (جيش «ارميا ليودوفا») ونشطوا في العمل السري وفي نضال الانصار. وقاتل الكثير من البولونيين في صفوف الجيوش المحالفة ضد الفاشية، وشكلت على أراضي الاتحاد السوفييتي عدة قطعات عسكرية بولونية نظامية أصبحت فيما بعد نواة الجيش البولوني الشعبي ـ الجيش الجديد من الطراز الاشتراكي.

[illegible]

لن الصداقة النضالية بين الجيش الاحمر والقوات البولونية، التي ولدت في المعارك المشتركة ضد طغمة هتلرية في ضواحي لينينو العام ١٩٤٣، ... وتوطدت في المعارك (يتبع)

حركة النساء الدمقراطيات ـ كفر قرع

تدعو النساء والفتيات في كفر قرع لحضور المهرجان الاحتفالي على شرف الثامن من آذار يوم المرأة العالمي الذي سيعقد يوم الجمعة ١٩٨٥/٣/٢٢ الساعة ٣.٣٠ بعد الظهر في سينما كفر قرع.

في البرنامج: كلمات وتحيات وانشاد شعري ومسرح وفرقة موسيقية بالاشتراك الفنين شفيق صيدلة وصالح ابو ليل وعامر جميل وآخرون.

الدخول الى القاعة عن طريق تذكرة يمكن التزود بها من عضوات الحركة.

اتحاد الشبيبة الشيوعية ـ قطاع الشاغور

يدعوكم لحضور اللقاء العام بين فروع الشبيبة الشيوعية لقطاع شمال المثلث وفروع الشبيبة الشيوعية لقطاع الشاغور في منطقة عكا وذلك اليوم، الخميس ٨٥/٣/٢١ الساعة ٥.٣٠ مساء في نادي مجدالكروم.

في البرنامج

● كلمة الافتتاح ... ـ عضو سكرتارية المنطقة.
● كلمة القطاع وليد ... ـ عضو سكرتارية المنطقة.
● تحيات الضيوف من قطاع الشمال: علي ... سكرتير فرع مجدالكروم.
● برنامج فني حافل بالاشتراك: ... وآخرون.

اتحاد الشبيبة الشيوعية ـ الرينة

● عشية مرور ٦٠ سنة على تأسيس الشبيبة الشيوعية وعلى شرف الـ ١٦ آذار ...

يدعوكم لحضور مهرجان خاص بيوم الفلسطينيين وذلك يوم السبت ٨٥/٣/٢٣ الساعة ٧.٠٠ مساء في نادي الحزب في القرية

يتحدث ● ... ـ سكرتير الشبيبة الشيوعية في الرينة ● ... ـ عضو اللجنة المركزية للشبيبة الشيوعية. كما ويتخلل المهرجان برنامج فني حافل بمشاركة فرقة ... ومسرح ... والشاعر ... وكوكبة من الشباب من القرية والخارج

المطلوب ـ دعم الفريق الفحماوي في مسيرته نحو الدرجة الأولى !

● الحدث الذي انتظره آلاف المؤيدين لفريق هبوعيل ام الفحم، سيرورة بعد اسبوع وخلال عشرين مباراة، اتفق عليه مساء السبت الماضي بعد ان تربع الفريق على قمة لائحة المنطقة الشمالية (ب) لفرق الدرجة الثانية.

ولا يسعه على الافتخار والتفاؤل من ان هذا الانجاز لم تمل كل شيء، بفضل اللاعبين الفحماويين انفسهم والمقصود كادر اللاعبين الذي لا يضم اي لاعب من خارج القرية، وذلك بفضل اخلاصهم لفريقهم وتفانيهم في اللعب ومواظبتهم على التدريبات دون كلل او تهاون، وشاقوا طريق النجاح دون ان تتوفر لديهم ابسط الظروف الرياضية الاساسية، لا ملعب لائق ولا دعم مالي يحميهم في الشدائد ولا مسؤولون يرافقونهم بالرعاية والاهتمام في هذه المسيرة اللهم سوى زمرة من الشباب الاداري المتبرع، كل حسب طاقته وامكانياته لخدمتهم.

والحق انه لا بد من كلمة عتب على اولئك الذين يعتبرون انفسهم مؤيدين ومتحمسين لفريق الفحم وينقل غالبيتهم مستعدون لدفع ما يطلب منهم للدخول الى ملعب مضيف لفريقهم بينما تراهم متهربون من الدفع عندما يطلب منهم ذلك في مباريات الفريق في المباريات البيتية الذين يحرون وكأنهم يحسبون انهم في غنى ويستحقون ذلك وعلى الحقيقة صحيحة جداً.

و بالتأكيد لا يقتصر على المطالب فقط الى تشمل الدعم المالي ولا شك ان للجمهور دورا هاما في دعم الفريق الى الأمام، والمطلوب من المؤيدين خاصة في المباريات البيتية الحقيقية المرح سماحة والحفاظ في الوقت ذاته على ضبط الاعصاب وسلوك رياضي لا يسيء الى الفريق.

[illegible]

■ أسامة محاميد ■

□ كرة السلة

انتصاران لفريقي عكا القديمة

● عكا ـ لمراسلنا ـ سجل فريق عكا القديمة (كرة السلة) فوزاً هاماً على فريق تسور شالوم بالنتيجة ٧٤ ـ ٦٩ في مباراة قمة للفريقين اللذين يتصدران دوري الدرجة الثالثة.

وسجل النقاط للفريق العكاوي نجيب حزان (٣٣) وخالد صباح (١٥) ووسيم فارس (١٤) وخضر حسن (١٠) ونزار بوالفتة (٧) ورمزي بدر (٦).

وسجل فريق الشبيبة العكي بكرة سلة فوزاً كبيراً على فريق شبيبة شفاعمرو بالنتيجة ١٠٦ ـ ٩٢ سجل النقاط للفريق العكي خالد صباح (٣٠) ونجيب حزان (٢٢) ونزار بوالفتة (٢٢)، ووسيم فارس (٢٠) وسهيل فودة (٨)، ووجدان طاهر (٤).

محمد حسن كنعان يفند ادعاءات مدير فريق مكابي عكا

● حيفا ـ محرر «الاتحاد» الرياضي ـ استنكر جمهور الرياضة في قرية طمرة وعموم قرائه الخبر الذي نشرته «يديعوت احرونوت» في ملحقها الرياضي يوم الأحد الماضي ما جاء على لسان رئيس فريق مكابي عكا موشيه الون حول تعرض فريقه الى الضرب في الموسم الماضي في طمرة مضيفا «بطور انه لا يجوز لفريقه ان يسجل فوزا خارجيا».

وفي حديث لـ «الاتحاد» علق نائب رئيس مجلس طمرة المحلي ورئيس لجنة الرياضة والشباب محمد حسن كنعان على النبأ قائلا «انه كذب وافتراء يقصد من ورائه تلطيخ سمعة الفريق...».

[illegible]

واوضح كنعان انه توجه الى مراسل صحيفة «يديعوت» في القرية وطلب منه نقل النفي المذكور الى الصحيفة لنشره فوراً

الحزب الشيوعي الاسرائيلي

لجنة منطقة المثلث ـ القطاع الجنوبي

ـ اعضاء لجان الفرع مدعوون لحضور اجتماع القطاع لبحث شؤون انتخابات الهستدروت وذلك اليوم، الخميس ٨٥/٣/٢٨ الساعة ٦،٣٠ مساء في نادي الحزب في الطيبة يتكلم بيامين غونين ـ عضو اللجنة التنفيذية للهستدروت

اتحاد الشبيبة الشيوعية ـ قطاع كفرياسيف

يدعو الاعضاء القياديين والنشيطين لحضور المحاضرة الرابعة من الصف الدراسي القطاعي حول «النظام الرأسمالي والشبابية» وذلك اليوم الخميس ٨٥/٣/٢٨ الساعة ٦،٠٠ مساء في دار الصداقة في كفرياسيف المحاضر راضي كريل.

بيبي لام (هـ. نتانيا) يتكهن لقراء «الاتحاد» :

فوز هكواح وارد في الحسبان

● بيبي لام ●

[«الاتحاد» ـ ننشر فيما يلي لائحتي الدرجتين الممتازة والقطرية]

١. هـ. بيتح تكفا ـ هـ. اللد

فريق بيتح تكفا أقوى من اللد وكون المباراة ستجري في بيتح تكفا فلا شك في فوز الفريق المحلي.

● الفرع (١).

٢. بئر السبع ـ شمشون

لا مفر امام بئر السبع سوى تسجيل النصر خوفا من التورط في القاع.

● الفرع (١).

٣. هـ. بيتح تكفا ـ هـ. تل ابيب

اراهن على فوز فريق مكابي تل ابيب!

● الفرع (٢).

٤. هكواح ـ هـ. حيفا

صحيح ان فريق حيفا افضل اداء من مضيفيه ولكن المفاجأة واردة في الحسبان.

● الفرع (١) و(٢).

٥. هـ. حيفا ـ ب. تل ابيب

لا اعتقد ان بوسكان يغادر المشاعر نقطة في حيفا.

● الفرع (١).

٦. هـ. تل ابيب ـ كفارسابا

فوز تل ابيب اكيد لأن الفريق مشكل من لاعبين ممتازين.

● الفرع (١).

٧. ب. القدس ـ هـ. بيتح تكفا

ان يفقد الفريق المقدسي امله في الفوز بالبطولة وبناء على ذلك فوزه اكيد.

● الفرع (١).

٨. هـ. نتانيا ـ هـ. يافا

اعتقد انه لا اول تسجيل النصر وعليه في مستقبل وقد فوزه مضمون.

● الفرع (١).

٩. بني يهودا ـ هـ. اشكلون

الفريق المحلي مصمم على الارتقاء وسيسجل الفوز.

● الفرع (١).

١٠. هـ. الخضيرة ـ هـ. القدس

الفريقان مرشحان للارتقاء وسيسجل كل منهما على الفوز بنقاط المباراة.

● الفرع (١) و(٢).

١١. هـ. طبريا ـ هـ. حولون

الفريق الطبراني قوي في ملعبه وفوزه اكيد.

● الفرع (١).

١٢. مرموروك ـ بيتار الرملة

ما رأيكم بقى الرملة؟

● الفرع (٢).

١٣. يهود ـ رمات هشارون

يظهر ان فريق رمات هشارون أقتنع بحقيقة بقائه ضمن عائلة الدرجة المتفوقة.

● الفرع (١).

● لائحة الدرجة الممتازة ●

	الفريق	الأهداف	النقاط
١.	هـ. حيفا	٤٤:٤١	٤٩
٢.	بيتار القدس	٣٠:٣٥	٤٠
٣.	هـ. بيتح تكفا	١٩:٣٤	٣٧
٤.	شمشون	١٩:٩٨	٣٥
٥.	هـ. تل ابيب	١٦:٢٨	٣٣
٦.	هـ. نتانيا	٢٩:٣٥	٢٨
٧.	هـ. حيفا	٢٠:١٨	٢٧
٨.	هـ. بيتح تكفا	٢٠:١٧	٢٧
٩.	كفار سابا	٢٢:٢٩	٢٥
١٠.	هـ. تل ابيب	٢١:١٨	٢٥
١١.	هـ. يافا	٢٥:٢٩	٢٤

[illegible]

● لائحة الدرجة القطرية ●

[illegible]

«انتهى الوقت !.. قمت بواجبي» ●

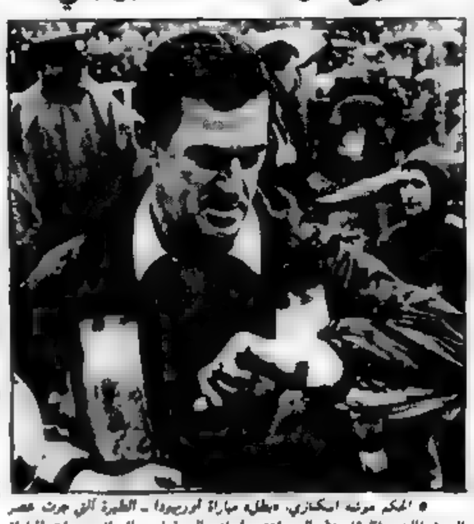

● الحكم موشيه اسكنازي «بطل» مباراة اوريهودا ـ الطيرة التي جرت عصر السبت الماضي (٢/٩)، ينظر الى ساعته ولسان حاله يقول «لقد انتهى وقت المباراة وقمت بواجبي خير قيام وتأكدت من خسارة الطيرة» ! ●

الجبهات الدمقراطية ـ قطاع البطوف

يعقد اجتماع لادارات الجبهات الدمقراطية والسكرتاريا في قطاع البطوف وذلك اليوم ، الخميس ٨٥/٣/٢٨ الساعة ٦،٠٠ مساء في قاعة «اخوان شفوره» في سخنين يتكلم في الاجتماع : الرفيق سالم جبران وقيادات الجبهة في القطاعات

ستبحث الجبهات في اجتماعها: التجنيد لمعركة انتخابات الهستدروت والتحضير للذكرى التاسعة ليوم الارض الخالد .

لجنة قطاع البطوف

قانون التنظيم والبناء ١٩٦٥

مجال التنظيم المحلي ـ اللد

اعلان بخصوص ايداع تغيير خارطة مفصلة

يعلن هنا وفقا للبند ٨٩ من قانون التنظيم والبناء ١٩٦٥ انه اودع في مكاتب اللجنة اللوائية للتنظيم والبناء ـ لواء المركز وفي مكاتب اللجنة المحلية للتنظيم والبناء ـ اللد تغيير خارطة المسماة «تغيير خارطة مفصلة رقم الد/٢٤٧».

[illegible]

إعداد التقرير الأسبوعي لجدول الدرجة الممتازة — الممتاز الذين لايستطيعون الحسم [illegible]

جلجولية : «فوز على «شيكون هزراح» ضروري جداً» !

● في الدرجة الثالثة : هبوعيل سخنين يريد انتزاع القمة من «هركفوت» ●

● حيفا ـ لمحرر «الاتحاد» الرياضي ـ تجري يوم غد وبعد غد السبت مباريات الاسبوع الثالث والعشرين لدوري الدرجة الممتازة بعد استراحة دامت اسبوعا ويجري اللقاء المركزي في استاد بيتح تكفا حيث يلتقي فريق مكابي المحلي الذي يحتل المرتبة الثالثة فريق مكابي تل ابيب الذي يحتل المرتبة الخامسة.

ويسافر ابطال الكرمل الى استاد موينتره في رمات غان للقاء الفريق مع فريق القاع، هكواح رمات غان بينما سيحاول فريق بيتار القدس «الثأر» من فريق هبوعيل بيتح تكفا بالتعويض عن خسارته امامه في لقاء الذهاب

وضمن مباريات دوري الدرجة القطرية تجري المباراة المركزية في ملعب هبوعيل الخضيرة بين الفريق المحلي (المرتبة الخامسة) وهبوعيل القدس (المرتبة الثالثة) ويلعب فريق المرتبة الأولى، بني يهودا مباراة بيتية مع هبوعيل اشكلون في حين يلتقي مكابي شعرايم خارج ملعبه فريق القاع من عيمدار

وضمن مباريات الاسبوع الثاني والعشرين لفرق الدرجة الأولى يلعب فريق اتحاد شباب يافة الذي يحتل المرتبة الاخيرة في المنطقة الجنوبية مباراة خارجية هامة مع فريق قاع آخر هو هبوعيل رعنانا. ولا حاجة للتذكير انه يترتب على الفريق اليافاوي تسجيل النصر في هذه المباراة لبعده المرتبة التي لا تليق به

وفي المنطقة الشمالية يشهد الملعب البلدي في شفاعمرو لقاء الجيران بين مكابي المحلي وبين مكابي ابناء الناصرة وكلا الفريقين «أتيء» صعباً الموسم الحالي وسيلتقيان في الموسم القادم أيضا ضمن مباريات الدرجة الأولى

وفي الملعب البلدي في طمرة سيدور لقاء مكابي المحلي ـ اور عقيبا وهو لقاء بين فريقين يتمركزان في وسط اللائحة وينتظران نهاية الموسم. اما فريق شباب الناصرة فيلتقي الفريق الجار من مسيرب عليت

وضمن مباريات الاسبوع العشرين لفرق الدرجة الثانية ينتظر مسجمو فريق جلجولية وكذا مؤيدو فريق الطيرة رؤية لقاء الفهد الهام بين ابناء جلجولية وفريق شيكون هزراح الذي يحتل المرتبة الاولى في المنطقة الجنوبية (أ) ولا شك ان فوز فريق جلجولية سيعزز امال الفريق في الاستراحة جداً حسبي الفرق المنافسة على مرتبة الارتقاء الى الدرجة الأولى وكل خدمتها لفريق الطيرة الذي يلعب مباراة بيتية مع فريق القاع، تيه غولان ويأمل بتسجيل النصر باعتبار نتيجة مباراة اور يهودا الخارجية في رمات هشرون.

وفي المنطقة الشمالية (ب) سيلاقي المتأتت من ابناء ام الفحم وكل القرى المجاورة الفريق الفحماوي الى الخضيرة حيث يلتقي فريق سختليل وهدفه الحالي هو تعزيز المرتبة الاولى التي ارتقى اليها هذه السبت الماضي وذلك بتسجيل الفوز وسلطت الغربي المناطق لاام القحم عمليات كفار سابا بيتية مع فريق اشكلون الذي نسجيلها مؤخرا ونشهد سباد الطيرة لقاء شباب الطيبة ـ باقة الغربية.

وفي المنطقة الشمالية (أ) يلعب فريق شباب طمرة مباراة الفعال خارجية مع فريق هبوعيل اكسال الذي يعمل من اجل الهروب من القاع في المنطقة المجاورة للقاع المتهب بينما يلعب فريق القمة، مشار يريا مباراة بيتية مع فريق شباب عكا

ونورد فيما يلي جدول المباريات كاملا

● في الدرجة الممتازة ●

[illegible]

● في الدرجة القطرية ●

[illegible]

● في الدرجة الأولى ●

[المنطقة الشمالية]

شفاعمرو (٥)	ابناء الناصرة (٧)
هـ. طمرة (٩)	اور عقيبا (٦)
ب. معلوت (١)	بيسان (٤)
طمرة الكرمل (١٢)	كريات آتا (٨)

[المنطقة الشمالية ب]

ع. كفار سابا (٢)	هـ. عسفيا (٣)
الطيبة (٦)	باقة الغربية (٨)
سختليل (٧)	ام الفحم (١)
ع. حيفر (١٤)	يكنعام (٩)

● في الدرجة الثانية ●

[illegible]

● في الدرجة الثالثة ●

[illegible]

كفر قرع (٣١)	الجميل (١١)	البعنة	هـ. جديدة
سولم (١٠)	بيت الهعمق (١)	الرينة	عيلبون
الدالية (٥)	ع. اولغا (٣٢)	هـ. جديدة	بيت شفاعمرو

[المنطقة الجنوبية أ]

جلجولية (٥)	شيكون هزراح (١)
الطيرة (٤)	ن. غولان (١٤)
ب. كفار سابا (١٢)	كفر قاسم (٨)
كفرشلم (٦)	هـ. عرسطيه (٩)
هـ. عرسطيا (١٠)	هـ. يهودا (١٣)
رمات هشرون (٧)	اور يهودا (٣)
هـ. الرملة (٣)	كفتوريم (١١)

(الرقم الوارد بين قوسين يشير الى المرتبة التي يحتلها الفريق في مجموعته)

● في الدرجة الثالثة ●

[illegible]

□ تعقيب على هبوط شباب الناصرة □

ونورد فيما يلي تعقيب السيد سمير مجلي، مسؤول قسم الرياضة والشباب في بلدية الناصرة على هبوط فريق شباب الناصرة وتعقيب كابتن الفريق مجيد سلباق لاعب فريق شباب الناصرة منذ سبع سنوات (في العقد الماضي) ولاعب مكابي ابناء شفاعمرو منذ العام ١٩٧٧!

سمير مجلي : الحكام حسموا مسألة هبوط الفريق !

□ كنت اتمنى ان أعقب على ارتقاء احد فريقي المدينة الى الدرجة القطرية بدلا من التعقيب على هبوط اعرق واعظم الفرق العربية في الدرجة الأولى.

صحيح ان حكام بعض المباريات ساهموا في حسم مسألة الهبوط وخاصة حكم مباراة الشباب ـ بيتار نتانيا الذي قدم [illegible] مسؤول بالقيام باعمال شغب والانجرار وراء تصرفات حكم عنصري.

امل ان يتفق المسؤولون عن فريقي الاخاء والشباب حول توحيد الطاقات الكروية الجيدة في فريق واحد يعمل من اجل الارتقاء الى مستوى الدرجة القطرية والى الأمام !

مجيد سلباق : ضربة قاسية لكرة القدم العربية !

□ ان هبوط فريق الشباب هو بمثابة ضربة قاسية لكرة القدم العربية علما بأن الفريق هو من اعرق الفرق العربية في البلاد، وربما يرى البعض بأن الهبوط او يتقرر بسبب ضعف الفريق انما جراء احداث مؤسفة عواقب على الرغا الفريق بخصم نقاط من رصيده كان بحاجة ماسة اليها

لقد ترتب الهبوط منذ ان حكمت لجنة الطاعة التابعة لاتحاد الكرة على فريق بخصم اربع نقاط واجراء مبارياته البيتية خارج ملعبه حتى نهاية الموسم الحالي. ومن المؤسف حقا ان يهبط فريق احترمته الجماهير العربية بامبراطوريته كروية جراء تصرف هذا اللاعب او ذاك النفر من الجمهور.

اني اذكر المعاملة التي عانى منها فريق الشباب عندما لعبت في صفوفه لسبع سنوات ولم اعتقد في حينه، ولا ازال ان الحل يتمثل في الرد المشاغب على تصرفات حكم عنصري او فريق خصم مستفز وليس لدينا، وللأسف، ايه وسيلة للرد على مثل هذه التصرفات وما امامنا سوى العمل المتواصل للفوز على الحكم والخصم معا.

وأخيراً اشير الى ان هبوط الفريق ليس «نهاية العالم» وسبق ان هبط فرق عريقة الى درجات متدنية وعاودت نشاطها لتعود الى مكانها الطبيعي ومن امله هو ان يكون الهبوط حافزاً للارتقاء الى درجات أعلى وليس الى العودة الى الدرجة الأولى فحسب.

(ينبع)

«مهرجان الأرض الرياضي» في يافة الناصرة

● من مكتب «الاتحاد» في الناصرة ـ على شرف المؤتمر السادس عشر للشبيبة الشيوعية في منطقة الناصرة يجري يوم الأحد القادم (٨٥/٣/٣١) في يافة الناصرة مهرجان الارض الرياضي» بمشاركة العديد من فروع الشبيبة في منطقة الناصرة ويشتمل على العاب قوى وقفز وعدو وقذف الكرة الحديدية وغيرها

وفي حديث مع مراسلنا افاد الرفيق حمدي، سكرتير قطاع الخط للشبيبة الشيوعية ان هذا المهرجان هو مساهمة من الشبيبة الشيوعية لرفع مستوى الرياضة وتشجيعها بين جماهير الشباب.

وتتوجه الشبيبة الشيوعية في قطاع الخط الى جمهور الرياضة ان يشارك في هذا المهرجان من اجل انجاحه

● من جهة اخرى جرت يوم السبت الماضي (٨٥/٣/١٦) على ملعب المشهد مباراة ودية بكرة القدم بين فريقي الشبيبة في المشهد وعين ماهل وذلك على شرف المؤتمر السادس عشر للشبيبة وتحت رعاية رئيس مجلس المشهد المحلي، الدكتور يوسف مرعي ورئيس لجنة المعارف والرياضة وحضر المجلس احمد حسن وقادة الحزب والجبهة في المشهد وعين ماهل وجمهور غفير. وانتهت المباراة عن فوز شبيبة عين ماهل بهدف لاشيء سجله يوسف ابو ليل وحكم المباراة حسين مرعي

مدرسة عرابة الثانوية تشارك في سباق جبل الطور

● عرابة ـ لمراسلنا ـ شاركت مدرسة عرابة الثانوية ولأول مرة في سباق الحقل، لمسافة (٤) كم حتى سن ١٦ سنة في السباق الذي جرى على مخرج جبل الطور يوم السبت ٨٥/٣/١٦ باشراف مدرب الفريق الاستاذ محمد احمد نصار من عرابة، وقد شارك في السباق ٦ متسابقين من عرابة وفازت المدرسة بالمرتبة الثالثة من بين جميع الفرق. وفي نطاق سباق الافراد لمسافة (٤) كم حتى سن ١٦ عاما فاز الطالب سميع زرازرة بالمرتبة الثانية من بين ٥٠ عدّاء ونتيجة للفوز في السباق حصلت المدرسة على كأس من اللجنة التي اشرفت على السباق.

وتشكل منتخب مدرسة عرابة من سميع زرازرة وسليم نعامنة وخالد نصار وعامر نصار ومحمد غزاوي ولسامة بكرية.

والجدير بالذكر ان الاستاذ محمد نصار يدرب الفريق في المدرسة الثانوية تطوعا وبدون مقابل، وهو نشيط في الحقل الرياضي والتربوي.

دليل الهاتف التجاري العربي لعام ١٩٨٥

يصدر عن مؤسسة «الكرمل» للدعاية والصحافة والاعلام في طولكرم ت: (٨٦٩) لاول مرة دليل هاتف يشمل مناطق الضفة والقطاع والقدس ومنطقة الـ ٤٨ ويشمل الدليل اعلانات ملونة وعادية.

مندوبنا في المثلث: جهاد شرقية ـ «ستوديو هاتش» جت ـ تلفون (٠٦٣ ـ ٧٧٥٠٢)

● «الكرمل» يحي كل جديد ●

قانون التنظيم والبناء لسنة ١٩٦٥

منطقة التنظيم المحلية ـ الرملة

اعلان بخصوص ايداع تغيير خارطة هيكلية محلية

[illegible]

اللجنة المحلية للتنظيم والبناء ـ الجليل المركزي

شارع ابو عبيدة ١٠ ـ عكا

قانون التنظيم والبناء لسنة ١٩٦٥ ـ منطقة تنظيم محلية ـ الجليل المركزي ـ عكا

[illegible]

يا عمال العالم اتحدوا
الاتحاد
جريدة يومية
الصفحة ٦ — الخميس ٢١ آذار ١٩٨٥

وفد العمال العرب الى لندن

● وفد من نوع جديد يحمل رسالة جديدة بروح جديدة ●

● في اواسط الشهر القادم، كانون ثاني، يسافر وفد العمال العرب الى لندن للاشتراك في مؤتمر النقابات الدولي الذي سيعقد هناك وتشترك فيه وفود العمال من اغلب الاقطار المعمورة. ذلك المؤتمر يتحدث افراده بصراحة بعواطف من ورائها الصالح العام، وان الصالح العام لا يكون الا بتأمين الصالح الخاص لكل دولة ولكل شعب ولكل أمة. ووفدنا الذاهب الى عمال العالم يحمل اليهم رسالة ويحمل اليهم ابحاثنا ويحمل اليه حقيقة شعبه الاقتصادية وظروفه الملابسات المتصلة وظروفها حيث وضعت بيننا وبينهم حدود في بوطنيين واجانب.

هذه هي الفرصة السانحة التي كان يتوق اليها عمالنا، ان يجتمعوا الى عمال العالم فيتحدثوا حديث الصديق الى الصديق، وحديث الاخ الى الاخ، وحديث الذي يعرف ان قضية السلام قضية تؤمن الشعوب الكادحة، وان قضية الحرية قضية عالمية لا تتجزأ، وان فلسطين من قضايا الحرية.

ان وفدنا الذاهب الى لندن في ذهابه يبرهن على حقائق كثيرة، منها ان في فلسطين عمالاً عرباً منظمين متحدين واعين، وان هؤلاء العمال العرب المنظمين المتحدين الواعين يشعرون بحرية وطنهم ويحرصون على سعادة شعبهم، وان في فلسطين صهيونية تشوه الحقائق فتدعي ان نضالنا هو نضال عنصري وتدعي ان حركتنا الوطنية هي حركة (الفندية) لا يشترك فيها الشعب ويبتعد عنها العمال. ان عمالنا هناك سوف يتحدثون عن حركتنا الوطنية حيث الذي يشتركون فيها ويوجهونها ويقودونها في احيان كثيرة. ان عمالنا سيظهرون ان حركتنا الوطنية ليست بالحركة العنصرية ولا الحركة الافندية، ولا يمكن ان تكون هكذا، وان عمالنا، بالوقائع والحوادث سيبينون حقيقة الصهيونية، حقيقة كانت خافية على بعض الناس.

فليذهب هذا الوفد العمالي الكبير الى بريطانيا، وفداً موحداً يمثل خير ما في حركة عمالنا العربية من رجال صادقين ويحمل مطالبنا العادلة واضحة لا لبس فيها ولا غموض.

ويذهب هذا الوفد يتحدث الى عمال العالم الاحرار، والى العمال الانكليز في مصانعهم ومعاملهم وجمعياتهم ومنظماتهم واحزابهم ويجادل المضللين منهم ويبين ما خفي عليهم من حقيقة قضيتنا الوطنية العادلة. ان العمال الانكليز هم القوة التي ستقود بريطانيا بعد الحرب فلنتوجه اليهم ولنكتسب عطفهم وصداقتهم وتأييدهم، ان ذلك في استطاعة وفدنا وذلك من اهم واجبات وفدنا.

(افتتاحية «الاتحاد» الاحد ٣١ كانون اول - العدد الرابع والثلاثون - السنة الاولى - ١٩٤٤)

قصص من الاتحاد

ابو علي في سجن السلطان

لن يعود قريباً !!

● قصة: مصطفى مرار ●

كان دعوه جائعين
نادت خليفة اعلى.

لكنه كان، ايضاً، شديد القلق لتأخر أبيه، فلم ينتظر مزيداً من جدل مع سرير فتقدم بخطى متأنية في ظلمة الغسق واخترق كرم الزيتون، حتى بلغ الخروبة فاعتلى الصخرة، لكنه لم يكن بحاجة الى ان يضع يده على سطحها، فقد بلغته ضجة وقع الاقدام عالية فوق حجارة الطريق، فكانت كوكبة من الفرسان. فانطلق عائداً مستبشراً، حتى اذا بلغ الكوخ، القى بنفسه على ... ولهث.

- امي، امي! اسرعي وعدي قهوة وحليباً كثيراً، ابي لم يعد وحده، انه معه ضيوفاً، لقد سمعت وقع اقدام كثيرة على الطريق!

قامت عمرية تريد السلطة، لاستوقفتها امها وتوجهت الى دعلي:

- هل عرفت عددهم؟

وقبل ان يجيب، برز من بين الاشجار شبح رجل، لم يلبث ان وقف عليهم والقى السلام! ولالتهم في ذهول هو اقرب الى الرعب. كان الرجل ضخم كخشب ... في معصرة الزيتون، وكان مسلحاً من لمة رأسه الى اخمص قدميه، وهو قد ادرك ما اصاب الاسرة الصغيرة، فرق صوته:

- معذرة يا سيدتي، معذرة يا عم عليه.

انا لم أقصد الى ترويعكم، فقد ... عن الطريق، لما سمعت من حركة عند الخروبة، وتبع بركض والتفتي داخل كرم الزيتون.

تفرست ام علي تلك اللهجة الحميمة التي كان يتحدث بها.

- وانت، ما لك ولنا يعبر في بيتنا وكرمنا؟!
ان للبيت رجلاً، وهو كفيل بحمايته والسهر عليه، فان كنت ضيفاً فمرحباً بك، او مقاتلاً فامض في سبيلك.

تلفت الغريب حوله، ثم اختار زاوية بعيدة من الصخرة ملواجهة لباب الكوخ، استند بمنكبيه الى كتفه وعقد يديه حول ركبتيه، وراح ينظر في الارض لحظة، ثم رفع رأسه

- سيدتي «ام علي».

لم تتراد ثم عاد علي ان يعم عبارته:

- ايها السيد، اذا كان لديك ما تريد ان تقوله، فاحتفظ به الى ان يعود علي عليه. انه عائد الساعة من المسجد، وسوف تتعشى معنا.

لم استدرت تريد السقيفة لتنصب الحليب فوق القشية، لكنه استوقفها:

- سيدتي، الوقت يمضي بسرعة، انني في مهمة مستعجلة

ادق قلب المرأة، انها تشم ريح العاصمة تولقف، لبادرها بلهجة قاطعة كان لها وقع الصاعقة:

- ابو علي، لن يعود قريباً!

تمالكت نفسها لحظات، لكنها لم تلبث ان انحطت على الحصير:

- ما الذي حدث! لقد ذهب لاداء الصلاة. وليس من عادته ان يتأخر بعد صلاة العشاء.

- هذه المرة سوف يتأخر كثيراً، ولكن صبراً يا ام عليه، انها ليست اولى النوائب!

- لكنه، ابو علي!! فما الذي بقي لنا!! ثم ...

وأطلت الى انها ما زالت تستمع الى حديث رجل لا تعرفه، وليست ملزمة بتصديقه، في اوراقها انه ليس ... وانه هو الذي اودى بزوجها، وجاء يطلب الزيت، وليس لديها مزيد!!!

فسألت:

- ومن انت؟ وما ادراك بحال زوجي!

- انني من جند المجاهدين، وابو علي كان واحداً منا، واختطفه الجلاوزة عند باب المسجد. وقد ارسلت لاطمئنكم، انا، والاولاد، لستم وحدكم.

ولم يزد الغريب كلمة واحدة. انما وقف قبالة تلك حوله، ثم قفز عن الصخرة، ودار حول البيت، وعيون الاسرة البائسة تلاحقه واجفة حتى اختفى.

ФЕСТИВАЛЬ МОЛОДЕЖИ И СТУДЕНТОВ — ВСЕМИРНЫЙ — 5к

● على شرف مهرجان الشبيبة والطلاب الدولي الثاني عشر الذي سيعقد في موسكو في الصيف المقبل اصدرت مؤسسة البريد في الاتحاد السوفييتي طابع بريدي «علاه» ●

(صورة خاصة بـ «الاتحاد» من وكالة «نوفوستي»)

الشيخ امام العائد الى مصر

■ اسطوانتان جديدتان للشيخ امام، تضمان بعض الاغنيات التي ادّاها العام الماضي، على مسرح «الاماندييه» الباريسي، للمرة الأولى، وهذا الحدث يترافق مع عودة المغني المصري المعروف، الى مصر بعد عام من الغياب

خلال احدى امسيات «الأيام الموسيقية العربية» في باريس، طلب مؤخرا لمغني فرقة لفك احد الأقطار العربية، ان يرفعوا تحية انتصاراته الى رئيس جمهوريته «الذي سرق الوف المعدمين والمثقفين ... في سجونه»، فوقف الرجل الضرير بحنقه ويرافعه الجمهور، وانسحب من القاعة، دون ان يكلف بلحظة احد

هذه هي الصورة الاخيرة، الباقية في ذهني عن الشيخ امام الذي عاد قبل اسبوعين الى مصر، بعد جولة فنية صاخبة، بدأت في باريس وانتهت في بيروت، مرورا بالمغرب العربي وبعواصم أوروبية وعربية عديدة

وحضور امام في مسرح «الاماندييه» ليس الا تعبيرا بسيطا عن شخصية هذا المغني الذي كاد يتحول الى اسطورة في عيون اجيال عربية كاملة، فالانسجام النادر الصعب الذي عبرت به مسيرته بين الابداع الفني والالتزامية التي كرس لها حياته جعله واحدا مع كل الشعر عطرا الى جانبه في قلب الوجدان العربي وانتصاراته وانكساراته ومن لم يتردد في جره من الابد مع الصوت الساخر الاتي من حنجرة القرن الى الاغنيه الملتزمة، «والكلمة التي ما تبقى رصاصة مصونة وخايفة، والقلم الكتاب شوكة في طريق الحق...».

و«الأسطورة» لم تقصر شيئاً من وهجها حين تحولت الى واقع ملموس اي حين سمع لعشرات الألوف الذين تداولوا، لاسنوات، كالتبر!! التسجيلات الرديئة لأعماله وانتظروا طويلا، ان يراجعوا اخيرا امام ونجم، امامهم على الخشبة.

الا ان بعدا جديدا تكشف للكثيرين، فكان خروج الثنائي المصري من «اسر الكاسيت» والظروف السياسية العسيرة، فعلة نزوح لرحلة جديدة، بات البعض يطالبون بالتعامل معها بقروبات التفلت وبرقة أقل رومانسية وتعصبا.

فالزمن لم يعد يحتمل الطوباوية والفلاحون لم يغيروا الكثان بالتاكي، والعمال والفلاحون والطلبة لم تحل ساعتهم ولم يحدأوا، ونيكسون ... ما زال يصول ويجول في ازمنة السحيبة، ولقد فرشوا له طوسع سكة من رأس التين الى عكاشة وحتى ما تتالته بعض الأوساط من خلافات امام ونجم المستجدة، علامة يضاف الى غيرها.

نقول هذا عشية عودة امام الى بلاده، بدروس تعلمها خلال جولاته، ومحطات جديدة اكتسبها، تلي تضاف الى تجربته، ولم يكن له عهد بها قبل الخروج من مصر

نقول هذا الكلام من موقع غيرتنا على هذه التجربة الفنية التي تبلورت مع نكسة حزيران، وما زالت تعبر من نكسة الى نكسة، ومن هزيمة الى اخرى

نقول هذا الكلام أخيرا من موقع الالتزام بصوت امام، والاهتمام بكل اغنية تحمل معاناة الناس، وتطرح حلم الفقير، تقوله عن جميع الذين يجدون في شخصية امام وصوته وكلمته رمزا لتطلعاتهم

عاد امام من رحلته تاركا لجمهوره ذكرى سيجرجر عميقا في الجراح، واسطوانتين تحتضان الاغنيات الجديدة التي ادّاها للمرة الأولى على مسرح «الاماندييه» الباريسي خلال نظاهرة العام الماضي، الكلمات لأحمد فؤاد نجم، ولوحتا الغلافين بريشة رفيق رحلة امام الطويلة عازف الايقاع والرسام القطري محمد علي

وإذا كنا الشيخ الضرير كذلك، اسئلة كثيرة لن تعصب من طرحها معه على انفسنا وعليه، ومنها ردّه

«يا ليل يا عين يا سحر الليل
يا كلمه مرفوعه الرجل
على سلطان طرب عمري
سهاري
بنزلوا الأسواق
واما وما الصبح مستني
ليالي الوصل يا محبوب
واتوب ازاي وانا ايوب»

● بيار أبي صعب ●

(عن مجلة «اليوم السابع» ١١ - ٣ - ١٩٨٥)

أبوح

(الى بيروت)

● شعر: احمد فؤاد نجم ●
● غناء: الشيخ امام ●

أبوح يا أبوح
يا طيري يا مجروح
وامي عليك بنوح
وتقول يا ولدي
يا دمعي يا مسفوح
يا مهجتي وكبدي
يا جرحي يا سارح
طيرتك امبارح
وعرف على بيروت
زهر الحياة بيموت
وكل شيء مجروح
وأي شيء بيروح
الا الشجر لاخضر
ابو قلب بيلحي
خيال بيسطر

فوق الخطر صاحي
يا طالع الشجره
هوّد على الثمره
هات الضيا من فوق
عند شواشيهم
وابدر غناوي الشوق
وافرش عشاشيهم
واحلف برب البيت
انك هنا غنيت
حبل الوداد ممدود
بيجي الربيع ويعود
وينور المفقود

كل الاحترام للشعب الذي يحترم شيوخه

● احتفل اهالي ناحية (اليرياد) الجبلية في اذربيجان وراء القفقاس بعيد غير عادي، هو عيد المعمرين اذ يعيش في تلك الناحية ٢٠٠ شخص بلغوا مئة سنة من العمر او تجاوزوا هذه السن ويكرم سكان الجبال شيوخهم ويحترمونهم اكثر من اي شخص آخر ولا يزال كثير من المعمرين يمارسون العمل البدوي ويشاركون في الحياة الاجتماعية، وكان بين حضور المهرجان ... اقليف وارع الصب الذي هو الان في سن السادسة والعشرين بعد المئة وعائشي ... حائكة السجاجيد ١٠١ سنة وغيرها من المعمرين.

صلاح السعدني يتخلى عن حمدون «عصر الحب»

● المخرج حسن الامام يصور في ابريل القادم احدث افلامه (عصر الحب) عن قصة نجيب محفوظ الفيلم بطولة احمد زكي ومعالي زايد، وصلاح السعدني.

الطريف ان هذه القصة قدمت منذ ثلاث سنوات في مسلسل تلفزيوني واشترك به ايضا صلاح السعدني ولعب فيه دور (حمدون) الذي سيلعبه احمد زكي في الفيلم اما هو فسيلعب في الفيلم الشخصية المقابلة وهي شخصية (عزت).

صلاح يعلق على هذه المسألة بأنها نوع من التنوع

«بيونيرسكايا برافدا» اكبر صحيفة للاطفال في العالم

● موسكو - «نوفوستي» - مضى ٦٠ عاما منذ صدور اول عدد من «بيونيرسكايا برافدا» - الصحيفة الرئيسية لتلاميذ الصفوف الاولى والمتوسطة في الاتحاد السوفييتي، وهي اكبر صحيفة من نوعها في العالم والقراء الصغار يتلقون مرتين في الاسبوع ويطبع ملايين النسخ نعمل صحيفة «بيونيرسكايا برافدا» بشكل مبسط وتتبع على نشر اهم اخبار البلاد وتتحدث عن الابحاث الجارية في عالم السياسة والرياضة والفن والعلوم وعن جوانب حياة اتراب الاولاد السوفييت في الخارج بما في ذلك الدول النامية في اسيا وافريقيا وامريكا اللاتينية. كما تحتل حيزا كبيرا مسائل الحياة المدرسية

ومن الصفات المميزة لهذه الصحيفة مشاركة صغار القراء مشاركة نشطة في اعداد موادها وهم بذلك يعدون بمثابة مراسلين لها ويرد الى هيئة التحرير عشرات الالاف الرسائل سنويا

وتصدر في الاتحاد السوفييتي حاليا زهاء ٣٠ صحيفة وما يزيد على ٦٠ مجلة وغيرها من المطبوعات الدورية للاطفال وتصدر صحف ومجلات الاطفال في جميع الجمهوريات الاتحادية وباللغات القومية

معلومات عامة

● هل تعلم ان بعض الحيوانات تشعر بهبوب العاصفة قبل حدوثها ... من هذه الحيوانات

يعتبر ... في قاع البحر كالحشرة الا انه في الحقيقة تختلف عن ... حيوانات ... وتعيش ... في اشكال والوان كثيرة ... تحت سطح البحر

المخذولة كيركباترك تترك!

ألف بيه بوبايه قلم رصاص ومحاية

● واشنطن - الفدت وكالات الانباء أنه في الأول من آذار الجاري سرى مفعول استقالة «جين كيركباتريك» التي قدمتها لادارة ريغن يوم ١١ ديسمبر (كانون أول) الماضي، وبذا تكون «كيركباتريك» قد أنهت اربع سنوات من عملها كمندوبة للولايات المتحدة في الامم المتحدة، لتعود - كما قالت - الى عملها السابق في جامعة «جورج تاون» كمدرسة.

وكان الدافع الأساسي وراء استقالة كيركباتريك (٥٨ سنة) طموحها في الحصول على منصب وزاري في الحكومة، ورغم وعود ريغن لها بمنحها منصب عال الا انها آثرت الاستقالة مدعية استياءها من «نكران الجميل» الذي قوبلت به خدماتها الخالدة خلال عملها في الامم المتحدة. لقد ذكرت في مقابلة مع صحيفة «نيويورك تايمز» نشرت أوائل هذا الشهر «انني أملك حالياً ثقة بالنفس أكثر من أي وقت. لقد حققت انجازات. قبل أربع سنوات كانت الولايات المتحدة في الامم المتحدة معزولة ومعرضة للاذلال، أما الآن فلم يعد سهلاً اذلال الولايات المتحدة أو عزلها». والاشارة هنا الى تلك الخطب الشهيرة التي القتها «كيركباتريك» والتفوه في استخدام حق النقض ضد مشاريع القرارات التي تدين الاستعمار والاحتلال، وتندد بالسياسة العدوانية الامريكية والصهيونية، وكانت مواجهات المندوبة الأمريكية مع ممثلي «العالم الثالث» أبرز مثال على اخلاصها لمبادىء «السياسة الامبريالية». لقد نالت من الكراهية ما يشجع لها الحصول على مقعد في وزارة ريغن، لكنه خذلها فآثرت الاستقالة □□

● زجليات ●● عبد دعيم ●

عيد الأم

« الى امي الحبيبة وكل الأمهات »

يا عيد الأم يا عالي عملي
ما توفي حقوق عالأم الحلوة
ومهما عملت ما بسدّ ديوني
يا نبع العطف يا بريق عيوني
بعد رب السما رحمان كوني
وبحنانك زرعتي عليّ وصرلي
ولا تقسي علي عاملتي بليونه
انا غرسك وانت يا امي الزتوني
واذا ما عطيت بشي لحظة حنوني
تسع شهور منك خدت مونه
جيتي بحملك حلق بليونه
وع تختي بجانبي بسقعة كانون
ووقت ما جيت زغلطو سنوني
يا رزو دموع حجري كوني
وبعد ما كبرت وبالعالي غصوني
بعيد الام غني يا غصوني
قسم بالله لو الجنه عطوني

لعيدك إحترت شو بقدم هديه
كنوز الكون ولا عقودو الماسيه
ولا حتى يا الخلق واحد ع ميه
يا نسمة تنعش النفس التقيه
ثاني ع الأرض بعرد إلهيه
رياشي بعدها يا امي طريه
واذا احتضنت اهلي الخطيه
وانا الزهرة وانت روضة ندية
بحليبك ساقي يا امي الوفيه
وسمعت الهوا وجرعات عيه
تسع شهور ت انفتحوا عيوني
سهرت الليل كلقانه عليّ
ووقت ما مرضت بالدعوى سخيه
ويا ريتني كون بحلو الضحيه
سيت الأم وما حققت الوصيه
وفيصي بالزجل يا الشاعريه
وكنوز الكون ما تساوي برأيي

قبلة عطف من امي وبس

(عبلين)

كلمات متقاطعة

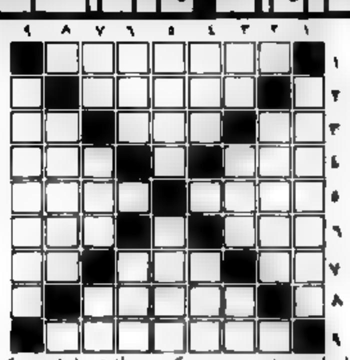

●○ اعداد: سامي حسن بكري وطارق ابراهيم بكري - الجش ●○

الكلمات الافقية:
١) دولة اشتراكية
٢) مؤسس النظرية الشيوعية العلمية
٣) نجم بالفرنسية - ظهر - صنع النقود
٤) جابر - مدينة بنانية
٥) سمح - عروس البحر
٦) بشر - في الوجه
٧) عملة اسيوية - قنوات - للسؤال
٨) قائد ثورة اكتوبر الاشتراكية العظمى
٩) دولة افريقية

الكلمات العمودية:
١) دولة اشتراكية
٢) دولة اسيوية (غير معرفة)
٣) للنفي - في الجسم - تنسيق
٤) عكس حضر - من السوائل (معكوسة)
٥) رغب في - غرب - الامر من ماء
٦) زاوية - عار
٧) نجم بالانكليزية - من مكاييل الفلاح - غير ناضج
٨) عاصمة اشتراكية
٩) جمهورية سوفييتية

●○ حل لغز العدد الماضي ●○

الكلمات الافقية:
١) روما - سراب
٢) خشن - قمر
٣) بح - ال - ري
٤) الس
٥) امن - سطر - رد
٦) جنبا
٧) مر - ... - م
٨) جب - ناي
٩) رابح - مارد

الكلمات العمودية:
١) رشيد - سطح
٢) ولع - ربا
٣) من - امي - س
٤) السبع
٥) الناب
٦) مدريد
٧) رل - بوب - ط
٨) امر - بار
٩) برق - دربه

الاتحاد

المحرر المسؤول: توفيق طوبي

مكاتب التحرير والادارة
شارع الحريري ٩، حيفا
هاتف ٥١١٢٩٦/٧ - ٠٤

عنوان المراسلات
ص.ب ١٠٤ حيفا - ٣١٠٠٠

المطابع
شارع الوادي ٤٣، حيفا هاتف
٦٧١٤٥٧ - ٠٤

● تهنئة ●

نهنىء الدكتور رفيق فهد سكس بمناسبة حصوله على شهادة طب الاسنان وافتتاحه عيادة طب الأسنان في عكا قرب بنك «بيتلومي».

خالد دلة - كفر ياسيف

قداس وجناز الاربعين

أرملة الفقيد وأولادها وأنسباؤهم وأقرباؤهم وجميع آل مشيعل في شفاعمرو يدعونكم لحضور قداس وجناز الاربعين راحة لنفس المرحوم

أسعد خليل مشيعل

وذلك يوم السبت ٨٥/٣/٢٣ الساعة العاشرة والنصف صباحاً في كنيسة القديسين بطرس وبولس للروم الكاثوليك في شفاعمرو.

الرجاء إعتبار هذه الدعوة بمثابة دعوة خاصة للجميع

لا اراكم الله مكروهاً بعزيز

يا عمال العالم اتحدوا!

الاتحاد

جريدة يومية — مع الملحق الاسبوعي

● الجمعة ٢٢ آذار ١٩٨٥، الموافق ٢٩ جمادي الثاني ١٤٠٥ هـ ● "אל-איתיחאד"

● العدد ٤١/٢٦٥ ● ٨ صفحات ● الثمن : ٣٠٠ شيكل ● AL-ITTIHAD

Vol. 265/41 - 22.3.1985 - Price: 300 Shekel

اسرائيل ترتكب المجازر في ٢٢ قرية لبنانية

● ٢١ شهيداً وعشرات الجرحى وهدم ٢٤ منزلاً ● مقتل احد افراد طاقم «سي. بي. أس» بقذيفة اسرائيلية ● ٨ عمليات مقاومة ●

● بيروت – الوكالات والاذاعات – شنت قوات كبيرة من قوات الاحتلال الاسرائيلية حملة قتل وتدمير واسعة النطاق امس شملت ٢٢ قرية لبنانية في منطقة النبطية وادي التفاح. الاسرائيلي واطلاق النار عشوائيا في العديد من القرى الى استشهاد ٢١ مواطنا لبنانيا وجرح العشرات وتدمير ٢٤ منزلا في هذه القرى.

وقالت المصادر اللبنانية الرسمية ان القرى التي تعرضت للاجتياح واعمال القتل والتخريب الاسرائيلية هي شقرا وكفرا ... وكفار ... وتبنين ... جبال البطم وكفر ...

واضافت هذه المصادر ان القوات الاسرائيلية التي اوقعت القتل والجرحى في صفوف المواطنين

● البقية على ص ٣ ع ٣ ●

الخروج من الدم !

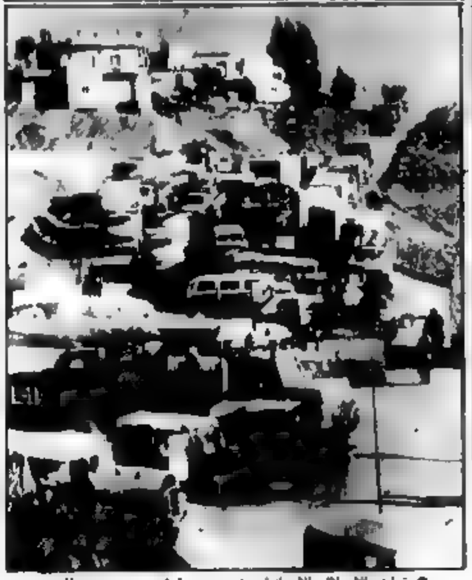

● قوات الاحتلال الاسرائيلية تهرب من لبنان، بعد ان زرعه بالموت والدمار فهل تجرؤ على العودة مستقبلا ؟! — صورة خاصة بـ «الاتحاد»

تشويه اللغة وحقيقة من هو جعجع

● صفد – مكتب «الاتحاد» – رد البروفيسور ... على ما نشر في صحيفة «دافار» ... عن ... جعجع ...

وجاء في رد ... ان ... جعجع كان قائدا لمجموعة من الارهابيين ... وان ... كان من ممكن الاشارة الى العديد من اعمال الارهاب التي نفذت ...

واضاف ... كي لا ...

● البقية على ص ٣ ع ٢ ●

لجنة تابعة للكونغرس الامريكي: ٣ آلاف مليون دولار مساعدات لاسرائيل و ٢٥ مليون دولار مساعدة للاردن

● واشنطن – الوكالات – صادقت اللجنة المنبثقة عن لجنة الخارجية التابعة للكونغرس الامريكي على اقرار تزويد اسرائيل بمساعدة مقدارها ٣ آلاف مليون (٣ مليارات) دولار، (١,٢ مليار منها مدنية و ١,٨ مليار دولار مساعدات عسكرية) ومن هذا المبلغ خصص ٤٠٠ مليون دولار مساعدة في تطوير مشروع طائرة «لافي» بعامي ١٩٨٦ و ١٩٨٧ وهذه اكبر مساعدة تقدمها الولايات المتحدة لاحدى الدول في تاريخها.

وأجلت اللجنة بحث البت في طلب اسرائيل الحصول على ١,٥ مليار دولار مساعدة طارئة الى حين عودة اعضاء اللجنة الاقتصادية المشتركة من اسرائيل.

وبالمقابل اقرت اللجنة المصادقة على طلب ادارة ريغن تزويد الاردن بمساعدة اقتصادية بقيمة ٢٥ مليون دولار (للعام ١٩٨٦) ووافقت على زيادة هذه المساعدة بخمسة ملايين دولار «كاجراء» للاردن على جهوده السلمية ونشاطه في هذا المجال في الآونة الاخيرة.

وقد عمد عدد من أعضاء اللجنة اشتراط تقديم مساعدات عسكرية، بما فيها تقديم اسلحة، للاردن بقيمة ٦٥ مليون دولار بأن يعلن الاردن، صراحة اعترافه باسرائيل واستعداده الى البدء في مفاوضات مباشرة معها. وقد عارض عدد منهم هذا الاقتراح لكي يشعر الملك حسين ان الولايات المتحدة راضية عن نشاطه في الآونة الاخيرة. وقال اعضاء اخرون انهم يعارضون هذا الاقتراح ويريدون تزويد الاردن بالاسلحة وبالمساعدة العسكرية لمجابهة سوريا.

اعتصام الطلاب الجامعيين في جامعة حيفا احتجاجاً على رفض الافراج عن الطالبين مخول وساحوري

المحكمة تطلق سراح ٣ طلاب. والشرطة تضرب طوقاً على مدخل بناية المحكمة وتتعامل بفظاظة مع المعتقل أمير مخول

● حيفا – لمكاتب «الاتحاد» – سميح صباغ – قام عدد كبير من الطلاب الديمقراطيين اليهود والطلاب العرب الجامعيين بعد ظهر امس، بالاعتصام امام مكتب عميد جامعة حيفا احتجاجا على قرار قاضي المحكمة المركزية، صباح امس، رفض طلب الاستئناف الذي تقدم به محامي الدفاع موشيه همار والمحامون توفيق الصفح وفارس عطاشي وامير طوبي والدكتور مطر

وعماد دكور ومحمد ابراهيم وامل حوري وعماد خطيب وغسان المباركة وعماد خالد ومحسن دباح، من الطلاب الجامعيين المعتقلين منذ السطو البوليسي المصري على الطلاب يوم ١٩٨٥/٣/١٠ وهما امير مخول ورزق ساحوري. وكانت الشرطة وجهت اليهما تهمة القيام بالشغب والهجوم على رجال الشرطة والتسبب بأضرار لأملاك الجامعة في حيفا.

وقد جاء في قرار القاضي بأن امس ان هناك ادلة أولية ضد المعتقلين في التهم الموجهة اليهما وقال ان تلك التهم جدية وخطيرة، الامر الذي يلزم بالابقاء على قرار محكمة الصلح الصادر ضدهما حتى انتهاء الاجراءات القضائية.

وكانت محكمة الصلح في حيفا ... حددت تاريخ ١٥ و١٩٨٥/٤/١٦ موعدا للاستماع الى

● البقية على ص ٣ ع ١ ●

رابين: منطقة تل القطيفة (المحتلة) جزء لا يتجزأ من اسرائيل

● بيرس، وغور الاردن، أيضاً

● تل أبيب – أعلن وزير الامن يتسحاق رابين خلال الجولة التي قام بها امس الاول (الاربعاء) في المستوطنات القائمة في قطاع غزة المحتل ان منطقة تل القطيفة المحتلة الواقعة بين غزة وسيناء والمسماة في قاموس الدوائر الاستيطانية وسلطات الاحتلال بـ منطقة قطيف، ينبغي ان تكون جزءا لا يتجزأ من دولة اسرائيل.

واضاف رابين، أنه آمن ويؤمن اليوم بأن للمنطقة المذكورة وبالذات لمنطقة تل القطيفة مستقبلاً استيطانيا واقتصاديا واجتماعيا وامنيا.

وجدد رابين تعهد الحكومة بدعم المستوطنات في المناطق المحتلة قائلا: يجب اعطاء الاولوية لمناطق المواجهة الحدودية الذين يشغلون مهمة امنية كمنطقة قطيف.

وفي اثناء الجولة التي قام بها رئيس الحكومة في منطقة غور الاردن المحتلة وفي مستوطنة «مرفزه» في الضفة الغربية المحتلة، جدد بيرس اصرار الحكومة الاسرائيلية على ضم منطقة غور الاردن تابعة الى اسرائيل قائلا انه لا تنازل حول الموضوع في حالة اجراء مباحثات سلام وان مستوطنات المنطقة ضرورة أمنية عليها اجماع قومي.

مباحثات تغيير وتعديل بنود «الصفقة ب» تتواصل دون التوصل الى أية نتائج

● حيفا – لمحرر الشؤون الاقتصادية – انتهت، مساء امس (الخميس) المباحثات المشتركة لاطراف «الصفقة» الشاملة بها والتي تركزت حول طرق تغيير بنود الصفقة وتعديلها ولم يخرج المتباحثون بأية نتيجة وعليه قرروا استئناف مباحثاتهم بعد يوم الاثنين القادم.

وأصر كل طرف في المباحثات على موقفه وعلى مقترحاته ● الحكومة – ليس لديها برنامج واضح وثابت، بينما يطالب وزير الاقتصاد عقروي برفع اسعار إجمالي مرة واحدة، ومن ثم تجميد الأسعار لفترة معينة، يرفض وزيرا المالية والتجارة والصناعة موداعي وشارون فكرة تجميد الاسعار لفترة طويلة ● ارباب العمل – يرفضون اقتراحات الحكومة والهستدروت

● البقية على ص ٢ ع ٣ ●

مجزرة ضد المواطنين الافارقة في جنوب افريقيا

● جوهانسبورغ – الوكالات – اطلق بوليس نظام الابرتهايد في جمهورية جنوب افريقيا، امس، نيرانه الكثيفة على مظاهرة سلمية قام بها السكان الافارقة في أحد التجمعات لاحياء ذكرى استشهاد ٦٩ افريقيا برصاص بوليس نظام الابرتهايد قبل ٢٥ عاما. وأدى ذلك، أمس، الى استشهاد ١٧ مواطناً وجرح الكثيرين.

«برافدا»: الحرب العراقية - الإيرانية تخدم امريكا واسرائيل وتصرف الانتباه عن القضية الفلسطينية

● موسكو – نشرت صحيفة «برافدا» السوفييتية، أمس، مقالا لمراسلها في الكويت أكد فيه ان الحرب العراقية – الايرانية، التي شهدت تأزما حاداً خلال الايام الاخيرة، لا يستفيد منها سوى اسرائيل والولايات المتحدة. ويحضر مهد إضافة الى شعبي البلدين المتحاربين، جميع دول الخليج التي أصبحت عرضة لتدخل عسكري امريكي مباشر كما تؤدي هذه الحرب الى صرف الانظار عن القضية الاساسية في الشرق الاوسط، القضية الفلسطينية، والى زرع الفرقة بين البلدان العربية التي تتخذ مواقف مختلفة من هذه الحرب.

ونقل مراسل «برافدا» قول جاسم المطوع، رئيس تحرير صحيفة «الوطن» الكويتية: من الذي يجني الفائدة من هذا النزاع؟ هذا هو السؤال الذي يجب ان نطرحه على انفسنا بالدرجة الاولى.

«بطبيعة الحال لا العراق ولا ايران اللذان يتحملان خسائر بشرية ومادية فادحة، وبالطبع ليس العرب وحركة التحرر الوطني في المنطقة».

ويضيف المطوع ان النزاع الايراني العراقي ادى الى شق وحدة صف الاقطار العربية التي اتخذت مواقف مختلفة.

وقال مراسل «برافدا» ان الذي يكسب من كل ذلك هو الامبريالية الامريكية وحليفتها اسرائيل. ويؤدي النزاع الى صرف الانتباه عن العدوان الاسرائيلي وعن قضايا ملحة ومعقدة كالقضية الفلسطينية.

وأضاف ان الحرب تهدد بجر البلدان اعضاء مجلس التعاون الخليجي (السعودية والكويت والامارات العربية والبحرين وقطر وعُمان) اليها وتكلف هذه البلدان طاقات كبيرة ينفقها لاقامة منظومة دفاعية موحدة ٦١ مليارات دولار بين عامين ١٩٨٤ – ١٩٨٦ – ١٩٨٦.

ويؤكد مراسل «برافدا» جانب هام من فداحة اضرار هذه الحرب، فيقول انه اودت، حتى الآن، بحياة حوالي ٧٠٠ الف انسان بين قتيل وجريح

● البقية على ص ٢ ع ٢ ●

قريبا – مؤتمر قمة لسوريا واليمن الدمقراطي وليبيا والجزائر

● دمشق – راديو دمشق – اختتمت امس الخميس في دمشق الاجتماعات التي عقدها وفود كل من سوريا والجزائر وليبيا واليمن الدمقراطي.

ودرس المجتمعون الوضع العربي من مختلف جوانبه وكذلك تطورات الراهنة في المنطقة والتحركات الجارية في اطار المخططات الامبريالية الصهيونية – الرجعية العربية وسبل مواجهتها. وكانت وجهات النظر متطابقة حول القضايا المطروحة.

وجرى الاتفاق على عقد مؤتمر قمة للدول الاربع في المستقبل القريب.

كلمة الاتحاد

آخر الليل !

ينتقل المسؤولون الاسرائيليون في جنوب لبنان الى سياسة المذابح العلنية. وتبدو حكومة الزرارية منظرا وحياته أمام تباهيهم عبر الاذاعة والبيانات الرسمية، بما اوقعوه أمس من قتل وجرحى وهدم ونسف في كفار ملكي وحومين التحتا وجباع وعشرين و١٨ قرية أخرى في الجنوب اللبناني.

وقبلنا يتأكد لدينا الانطباع المؤلم بأن هذه العمليات ليست مجرد «انتقام» او من قبيل التشفي بل هي جزء متمم لمخطط واسع النطاق، رأسه في واشنطن وزعانفه في لبنان وفي عمان وفي القاهرة، يستهدف تمرير «الحل النهائي» الأمريكي – الاسرائيلي عبر فرض المزيد والمزيد من الإذلال على جسم الشعوب العربية حتى «من يهن يسهل الهوان عليه ما لجرح بميت إيلام»!

اي حي بيروت!

ويزداد تمادي البطاشين في بطشهم حين يرون رؤساء العديد من الدول العربية، من امثال مبارك وحسين وصدام حسين، يتهافتون ويساومون ويستجدون الاستجداء، ويغرقون في «التحرك نحو السلام» مع البطاشين في اثناء عملية البطش الكبرى هذه. بالضبط!

لقد ذهب انور السادات وهو يحمل فوق رأسه مسؤولية ما سُفك من دماء بريئة في المناطق الفلسطينية المحتلة وفي حرب لبنان جراء صفقته الاستخذائية وأوهامه المسمة. أما ما يُسفك من دم بريء الآن فلا بأي نتيجة لصفقة استخذائية جديدة بل بأي فرض هذه الصفقة. وذلك لأن الهدف الآن هو «الحل النهائي» الاستعماري، القضاء

● البقية على ص ٢ ع ٢ ●

(«الاتحاد»)

وفد عن لجنة الرؤساء العرب يلتقي كوبارسكي ويطرح مطالب السلطات المحلية العربية

● كوبارسكي : «لديك نواب طيبة تجاهكم وسنترجمها» ! ● أحد أعضاء الوفد . هل نستطيع، بالنوايا الطيبة، دفع رواتب الموظفين وتقديم الخدمات اللائقة ؟ ● لقاء في ٢٦ الجاري بين لجنة الرؤساء ووزير الداخلية ●

لجنة الدفاع عن الأراضي تدعو الى المشاركة الجماهيرية في يوم الارض القادم

قوات مدرعة اسرائيلية تقتحم منطقة صيدا وتشتبك مع الجيش اللبناني

● اهالي المنطقة : الجيش اللبناني يسيطر على الموقف ● فشل مخطط اثارة الفتنة الطائفية ●

تشويه اللغة وحقيقة من هو

زياد الى فرنسا

مباحثات تغيير وتعديل بنود الصفقة

رئيس مجلس كفركنا يحتج على التهديد الارهابي

اعتصام الطلاب الجامعيين في جمعة

اسرائيل ترتكب المجازر في ٣٢ قرية لبنانية

● ٨١ عمليات مقاومة

● ٦٤٣١ قتيلا

الى اعضاء الهستدروت في الناصرة وعين ماهل

آخر الليل !

«برافدا» : الحرب العراقية الايرانية تخدم

● الموت والدمار مستمران

● لتتوقف هذه الحرب

نحو ٧٠٠٠ مشترك في «الاتحاد» (٤)

* وصلنا الى ٣٧٨٧ اشتراكا *

جمعنا خلال هذا الاسبوع ١٨٤ اشتراكا

* وصلنا من حيفا اشتراك واحد فقط ! ولم يصلنا اي اشتراك من القدس وتل ابيب والجنوب والهضبة ! *

● حيفا – ادارة «الاتحاد» – هذا هو الاسبوع الرابع على الحملة السنوية لتجديد الاشتراكات وجمع اشتراكات جديدة في «الاتحاد» اليومية ... هو الوصول الى ٧٠٠٠ مشترك حتى ٣٠ / ٤ / ١٩٨٥.

في هذا الاسبوع طرأ ... على جمع الاشتراكات ... جمع ١٨٤ اشتراكا ...

المنطقة	الهدف	الموجود حاليا	المطلوب
الناصرة	٣٢٥٠	١٨١٤	١٤٣٦
عكا	١٨٥٠	٩٢١	٩٢٩
المثلث	١٢٧٥	٨٤١	٤٣٤
حيفا	٦٠	١٥	٤٥
تل ابيب – يافا	١٠٠	٢٤	٧٦
القدس	١٠٠	١٩	٨١
الجنوب	٥٠	١١	٣٩
الجولان	٢٠	٧	١٣
المجموع	٧٠٥٠	٣٧٨٧	٣٣٥٨

■ ١ – منطقة الناصرة

■ ٢ – منطقة عكا

■ ٣ – منطقة المثلث

■ ٤ – منطقة حيفا

■ ٥ – منطقة تل ابيب

■ ٦ – منطقة القدس

■ ٧ – الجنوب

■ ٨ – هضبة الجولان

وفد المحامين السود الأمريكيين في ضيافة «الاتحاد»

●● الوفد يزور المناطق المحتلة

الاحتفال بعيد المرأة في الناصرة وقرى المرج والخط

● من مكتب «الاتحاد» في الناصرة – اقامت حركة النساء الديمقراطيات في الناصرة، احتفالا جماهيريا فنيا كبيرا في ...

●● واحتفال في قطاع المرج – الخط

تأجيل النظر في قضية الصحفي جدعون جيتاي

فصل ٣٠٠ عامل في مصنع «محركات بيت شيمش»

● طوبي في الكنيست: مصاريف انتاج طائرة «لافي» تكفي لتمويل واقامة عشرات المصانع ●

● حيفا – ... عاملا في مجمع ... «محركات بيت شيمش» ... فصل (٣٠٠) من العمال هذا الاسبوع في اطار ...

فرقة مسرحية جديدة في البعنة

في الكنيست

«الجبهة» تطالب ببحث تقليص منهج تدريس «التربية للسلام» في مدارس النقب

● رابين يرفض السماح للمعتقلين السياسيين بمواصلة تحصيلهم الجامعي ● نافون: وزارة المعارف تعد برنامجا تعليميا عن العرب ●

■■ قانون الشبيبة

■■ ردود على استجوابات «الجبهة»

اتحاد الشبيبة الشيوعية – سخنين

اتحاد الشبيبة الشيوعية – الرينة

مركز الشيخ زكي دياب الجماهيري في طمرة

اعلان عن مسابقة للمهرجان التقليدي الثامن لهواة:

* الغناء * العزف على العود والكمان * الرقص الشعبي *

من عمر ٧ – ١٧ سنة

يقيم المركز المهرجان المذكور بالتعاون مع القسم العربي في المجلس الشعبي للثقافة والفنون بوزارة المعارف ... الخميس الموافق ٨٥/٥/١٦ الساعة ... في قاعة المركز في طمرة

لا يحق للذين فازوا بجوائز السنة الماضية ان يشتركوا

تقدم الطلبات لمكتب المركز حتى موعد اقصاه ٨٥/٤/٦

يرجى الاتصال بسكرتير المركز هاتفيا لتعيين موعد الحضور للامتحان

ستوزع جوائز قيمة جدا قيمتها تزيد عن ٣٠٠ الف شيكل على الفائزين

تدخّلات في شؤون القلب

● شعر. أحمد زرزور ●

١

أكون جاحداً
أكون مارقاً من البهاء لو مرّسَل الزجاج لي
نفسه من الحجر

محال يا حجر
[illegible]

٢

[illegible]

٣

[illegible]

٩

خذ قطعة من الربيع يا خليلي
[illegible]

عن «الكرمل» العدد ١٤

جولة في عالم جنكيز ايتماتوف

● ذات يوم أخذ مرني مواش شاب قرغيزي، فلم يحدث للنبي بعضنا من ذكرياته وليسجل مشاعره وانطباعاته وليتحدث عن القضايا التي كانت تشغل باله، عن جمال بلده ومواطنيه من الفلاحين البسطاء من قريته شاكر الجبلية وكان ما كتبه جنكيز ايتماتوف اصيلا ومثيرا، بحيث ادرك القارئ للحال ان نجما جديدا بدا يبزغ في سماء الأدب وسرعان ما تحول العمل الأدبي الى الشاغل الرئيسي في حياة جنكيز ايتماتوف

ان اعمال ايتماتوف - كما يتبين من معطيات اليونسكو - هي الآن من أكثر المؤلفات الأدبية قراءة في العالم. وقد صدرت كتبه بتسعين لغة. وقد زارت مراسلة صحيفة «انباء موسكو» ١٩٨٥/٢/١٧ الكاتب جنكيز ايتماتوف في قرغيزيا واجرت معه الحوار التالي

- بعد صدور قصتك الطويلة «السفينة البيضاء» قبل اربعة عشر عاما كان الكثيرون على قناعة بان هذه ذروة نتاجك

هز جنكيز ايتماتوف رأسه وقال باسما:

- اني شخصيا اعتبر ان افضل كتبي هو ما لم اكتبه بعد

- باصدار «السفينة البيضاء» حظيت بشهرة عالمية كما اكتسب شهرة واسعة الفيلم الذي اقتبس قصته من الكتاب. فما هو رأيكم في مؤلفكم هذا بعد ان مضى على صدوره فترة لا بأس بها؟

- ثمة ميزة من ميزات طبعي ربما تبدو سلبية، فاني افقد اي اهتمام بما كتبته لأن الكلمة التي لم ابح بها بعد هي التي اخرق الروح وبعد ان اطلقها سراحها اتحرر من القلق وأحاول نسيانه

- انها معاناة عجيبة

- هذا هو قدر الكاتب. اما «السفينة البيضاء» فكتبتها بسرعة وسهولة الى حد ما [illegible]

[illegible]

الشوتة

● قصة مصرية بقلم : جار النبي الحلو ●

[illegible]

عن «الكرمل» العدد ١٤

ندوة عن الادب الفلسطيني في سخنين

ضمن التحضير للذكرى التاسعة ليوم الارض الخالد أقامت جبهة سخنين الدمقراطية ندوة عن الادب الفلسطيني شارك فيها الكاتب محمد علي طه والشاعر اسعد الاسعد حضرها جمهور غفير من مثقفي وعمال القرية.

تحدث الشاعر اسعد الاسعد عن الصحافة الفلسطينية في المناطق المحتلة وعن معاناة الكتاب الفلسطينيين الذين يعيشون تحت الاحتلال الاسرائيلي وعن الدور الذي لعبته الصحافة الشيوعية خاصة «الاتحاد» و«الجديد» في دعم الادب الفلسطيني في المناطق المحتلة. واشار الاسعد الى ان هذا الادب النضالي هو استمرار للمحاولات التي بدأت قبل الاحتلال.

وقال الكاتب محمد علي طه ان فلسطين عرفت نهضة ادبية وفكرية منذ القرن الثاني الهجري وعلى رأسها ما عدد كبير من اعلام الفكر والادب مثل الشافعي وكشاجم الرملي والصفدي وابن حجر العسقلاني والغزي وغيرهم واشار الى النهضة الادبية في فلسطين قبل العام ١٩٤٨ وظهور شعراء وادباء كبار مثل ابراهيم طوقان وابو سلمى وعبد الرحيم محمود وخليل بيدس والعروري والبيتجالي.

ثم تحدث عن الدور الذي لعبه الشعر الفلسطيني في حياة جماهيرنا طيلة ٣٧ عاما وعن التطور الفني الرائع لهذا الشعر. وتطرق الى الميزات الخاصة للقصة والرواية المحلية ومستواها الفني

ندوة حول الأدب الفلسطيني في معليا

● معليا ـ مراسلنا ـ عقدت جبهة معليا الدمقراطية ونادي ومعهد القمة ندوة حول الادب الفلسطيني وتطوره منذ العام ١٩٦٧ في قاعة المركز الثقافي في معليا، شارك في الندوة الكاتب اسعد الاسعد، رئيس تحرير مجلة «الكاتب» والناقد محمد البطراوي (وكلاهما من رام الله المحتلة) والكاتب سلمان ناطور.

افتتح الندوة وعرف الكاتب عصام خوري ... ثم تحدث ... بسلسلة الاضطهاد والقمع الذي مارسه الحكم الاردني على الضفة الغربية وعلى الادباء الفلسطينيين. ثم تحدث عن الصحافة الشيوعية في اسرائيل ودورها في ملء الفراغ. وبعد العام ١٩٦٧ ...

... الصهيونية من العرب وأكد ان ما يميز ادبنا هو الصراع مع الصهيونية والاحتلال وقضية الشعب الفلسطيني التي حكمها الادباء الفلسطينيون.

ثم تحدث عن دور مجلة «الغد» وجريدة «الاتحاد» ومساهمتها في تطور الادب. ثم تكلم باسهاب عن دور شعرائنا وكتابنا في دفع الادب ونشر والقضية الفلسطينية الى الامام

اما الكاتب أسعد الاسعد فاستهل حديثه ...

... موقف الحركة الصهيونية ودعايتها ضد جماهيرنا العربية والادباء الفلسطينيين وعري موقف الحركة الصهيونية وكذب الزعيم بانه جلب الحضارة والحياة الى فلسطين

ثم شرح مطولاً دورها ودور حكام اسرائيل في مأساة الشعب العربي الفلسطيني.

وفي نهاية الندوة جرى نقاش وورد الخطباء عن اسئلة جمهور

العدد ٥٩ من «الكاتب»

صدر العدد الجديد من مجلة «الكاتب» التي يرئس تحريرها الشاعر اسعد الاسعد

في باب دراسات وابحاث نقرأ محمد يعقوب عن «السياب في انشودة المطر بصرخ من شدة الوجع» وتصدي صادق عن «حت ميته والبحر» ولابراهيم العلم عن «الشعر الفلسطيني في معتقلات الاسر».

واما في باب معالجة فنقرأ غنى البرغوثي «في ختام عقد المرأة ـ مقارنة بين مكتسبات المرأة في البولتيم الالمانيه والكاتب هوركورن وكلارا زتكن متناصفة في سبيل السلم» وظاهرة كيمكين «كارل ماركس والنساء» بالاضافة الى صفحة من سيرة حياة الثوريه المقة روزا لوكسمبورغ.

وفي باب «مداخلات» يكتب د. سعيد ريداي عن «الضوابط الاخلاقيه والوطنيه في البحث العلمي» ثم نقرأ مقالاً عن «الواقعيه الاشتراكية ودور شولوخوف» ودراسة لمحمود محمد صالحة عن «موسم اربعة ايوب ووادي النمل».

في العدد قصائد للشعراء علي الخريبي وماجد ابو غوش ويوسف حامد وعطا الله قطوش

وريان الصفدي وقصتان لصبحي الطنجه وعادل خماجه

وخصص الكاتب افتتاحيتها لـ توسيع قاعدة النضال لاسقاط اتفاق عمان، وكتب اسعد الاسعد مقالا بعنوان «مرحلة جديدة من الاصطفاف الرجعي لضرب القضية الفلسطينية»

كتب سوفييتية جديدة

أصدرت المكتبة الشعبية في الناصرة ستا من الكتب السوفييتية التالية التي وصلت اليها:

كيف سقينا الفولاذ؟

هذه الرواية الصادرة في العام ١٩٣٤ من عيون الادب السوفييتي ومن اكثر الكتب رواجا.

كتب نيقولاي اوستروفسكي (١٩٠٤ ـ ١٩٣٦) هذه الرواية التي معظم شخصياتها نماذج واقعية ومنها شخصية البطل الرئيسي بافل كورتشاغين التي هي شخصية «الكاتب».

الرواية في جزءين وهي صادرة عن دار «رادوغا» في موسكو وترجمها الروائي العراقي غائب طعمه فرمان.

٤ كتب للينين

وعن دار «التقدم» في موسكو صدرت الطبعة العربية الجديدة لكتب لينين التالية وهي:

١ ـ في الثقافة والثورة الثقافية.
٢ ـ بصدد الهجمة الثورية
٣ ـ حول وحدة الحركة الشيوعية العالمية
٤ ـ رسائل حول التكتيك.

وترجم هذه الكتب الهامة الى العربية الياس شاهين.

والبحر ليس بملآن
رواية لجميل عطية ابراهيم

صدر عن «اشدارات فصول» في القاهرة رواية الكاتب المصري جميل عطية ابراهيم وهي تجربة جديدة من الشكل الروائي

وكان قد صدر للكاتب من قبل رواية واحدة ومجموعة قصصية واحدة

نشيد الحياة
رواية جديدة ليحيى يخلف

صدر للكاتب الفلسطيني يحيى يخلف رواية جديدة اسمها «نشيد الحياة» يصور فيها حياة الفلسطينيين في اثناء وبعد الاجتياح الاسرائيلي للبنان في صيف ١٩٨٢ وكان قد صدر ليخلف «نجران تحت الصفر» و«تلك المرأة الوردة» و«تفاح المجانين» و«نورما ورجل الثلج»

أيام المطر
مجموعة قصصية لاسماعيل العادلي

صدرت عن دار شهدي للنشر في القاهرة المجموعة القصصية «أيام المطر» للكاتب المصري اسماعيل العادلي وهي مجموعته الثانية بعد «العام الخامس» التي كانت قد صدرت منذ اربع سنوات. والعادلي هو كاتب مسرحي ايضا له مسرحية في اكتوبر عدد ١٩٧٣.

العنصرية في نماذج من الثقافة الاسرائيلية (٤):

الشخصية اليهودية خارقة الموهبة والدراية والذكاء وعصيّة على كل عوامل الضعف الإنساني!

● قراءة في سفر «استير» من «التوراة» ـ أحد النماذج الكلاسيكية من الأدبيات اليهودية فيما يخص الموقف العنصري والنظرة الدونية الى الأغيار ●

● بقلم: أنطوان شلحت ●

■ كثيرا ما يتجسد الموقف العنصري في الادبيات الاسرائيلية المؤدلجة بالفكر الصهيوني في «علاء» العدل السافر للانسان لمجرد كونه منتسبا الى الشعب الذي جابهته الصهيونية في كولونيالية الصلبة في فلسطين. وشرب على هذا الموقف قوله شخصية الانسان العربي بحيث يكاد لا يكون كل شيء سوى أن يكون ذاته ...

...

والسؤال الى اي مدى شكل الصهيونية عاملا مؤثرا على السير في هذا الاتجاه؟

إن الفكر المتوحش والنظرة العنصرية هما في صلب الايديولوجية الصهيونية حسبما صنعها مؤسسوها وكبار رعاتها وحسبما مارسه حكام اسرائيل ولا يزالون ضد الشعوب العربية وبشكل خاص ضد الشعب العربي الفلسطيني

«أيام المطر» تجرف التحلل والتآكل والفساد فيتراجع القحط

□ بقلم: محمود عبدالوهاب □

كتاب «العام الخامس» مجموعة اسماعيل العادلي الاول عوده بالقصة المصرية القصيرة من الازقة الضيقة الى الشوارع العريضة أو من ... ينعكس على حل ومرورها الدارس ويصف ... الى غرضها غرض التحليل الى ... يقرأها القارئ، المتعلم يفهم ويواصل القراءة دون ...

... عنه الشائعة ويحتمل من الاسباب ما يحول ـ لسوابق عميقة ـ دون رواجها حتى لا ينقطع عنه دخلها من حانة «الملابس»!

الا ينحاسل انتماؤنا الوطني اذا ... عرفنا على التحقق القائم ... الاساسي بالحياة ـ في هذه الليلة الاخيرة من سهر طوبه ...

...

... ومنذا يتلى من مشاعر الاخوة ـ في غضب الحوار العائلي ـ والأخ الاعزب متخصص على القدح

وجعي يمتد غرباً وجنوباً

● شعر: فتحي القاسم ●

قبل الوقت ولا ادري،
بأن الوقت من عمري يضيع
يا دماء غلّ روحي ـ
والصمت ملء الضلوع !!
عدت اجترّ الاماني ـ وعلى حيفا
سلام ـ
حاملا همي وسخطي وفراقي ـ منذ
عام ـ
بيه حيفا ما الذي في «الهدار»
انه حيفا ما الذي
غربة تسحق روحي وظلالا لا تغيب
اينما سرت احتراقي وجهك الفرد
يحب
وحده صمت يبقى كالغرب في المغيب
صخرة بالخضرة تداوي كل موجوع

كيف
كل وجه لا أراه قد تغشى بالشحوب
شاهرا سيف التصدي
رغم طاغوت الحروب
يعتلي صهوة حرف
قد تغنى بالخطوب
وجعي يمتد غربا وشمالا
وجنوب
وعلى «الكرمل» حطّت
الغيمات لا تذوب
وعلى «السعفة» يبكي
غرد الصوت مهيب
شوقه غنى واغنى
واهوى قلب يجوب

الناصرة ٢٤/٢/٨٥

جدلية الانسان والارض والكتاب

● شعر كمال ملحم ●

[illegible]

صورة

شتي ولا تزيدي

● بقلم: اسامة محسين العيسة ●

[illegible]

... كثيرون هم في «المسكوبية» و ... وغيرها !!

ارقب بعد ايام المطر، ولا تزد قدومنا الشباب صدقني، لا يملك الكثر من الوت بوجه ... دوريه واخيرا ينام جانب ليطعم الافراد العشرة في بيته، ارقب به فقدومك يعني له احتياجات وملابس شتويه وامراض من البرد وتدفئه الخ

اوجوك ارقبه ايها المطر لندة الجيران الصغيرة ثانوي

...

انعقاد المؤتمر الثاني للحزب الشيوعي في السعودية دليل على قدرة الشيوعيين على تذليل الصعاب

● صنوف غريبة من التنكيل والقمع - جلد وقطع الأيدي والارجل والرجم وقطع الرؤوس ● نصف ميزانية الدولة تنفق على جهاز القمع ● الشيوعيون يدعون الى اقامة جبهة وطنية عريضة ● ٦٠٪ من الدخل القومي تحول مباشرة الى البنوك الأجنبية ●

● بقلم: مهدي حبيب ●
(السكرتير العام للحزب الشيوعي في السعودية)

□ عقد المؤتمر الثاني لحزبنا، الذي جرى في اواخر صيف السنة الماضية، بعد الموعد المحدد في نظامه الداخلي وترتبط اسباب هذا بصعوبات العمل في جو السرية الشديدة والوضع المعقد للغاية على المسرح السياسي والداخلي، ولا سيما في فترة الأعوام ١٩٧٩ - ١٩٨٣، نتيجة للحملة الواسعة التي شنتها السلطات على الشيوعيين والقوى التقدمية الأخرى ولم يصبح عقد المؤتمر ممكنا الا بفضل العمل التحضيري الدؤوب الذي قامت به لأمد طويل، سواء الهيئات الحزبية القيادية او منظمات القاعدة التي ساهمت في وضع جدول الاعمال ومناقشته وإغناء مضمون الوثائق التي عرضت على المندوبين للنظر فيها

[illegible]

التخلص من الاضطهاد والاستغلال الا بتحطيم ... وتوطد الحزب الشيوعي - طليعة الطبقة العاملة ... الحركة الوطنية - التقدمية عموما ... لتنفيذ مهماته الوطنية والاممية

[illegible]

ادخلت في برنامج الحزب الشيوعي في السعودية تهدف الى تصوير الوضع المذكور موضوعيا في البلاد ... الشيوعيين ... من النجاح للنضال من اجل ...

[illegible]

... في كانون الثاني ١٩٨٥).

□ الحرب العالمية الثانية □

(الحلقة - ٥٧)

■ الشعوب الاوروبية تقدر المأثرة الخالدة للجيش الأحمر ■

●● «المأثرة العظمى» تأليف: فاسيلي ريابوف ●●

قدمت الشعوب المعترفة بالجميل تقريظاً عاليا لشجاعة وبسالة ابناء وطن ثورة اكتوبر الأمجاد الذين ضحوا بها في الأيام الصعبة من المعاناة الأخوية. وقد اقامت هذه الشعوب نصباً تذكارية وتماثيل ... تقديراً للمقاتلين المحررين ... في صوفيا وبلغراد وبراغ وبودابست ووارسو ... وفي الكثير من مدن اوروبا الاخرى.

وأبدى الآلاف من الناس السوفييت لتضامنهم الأممي ... في صفوف مناضلي المقاومة وفي فصائل الانصار والمجموعات السرية المناهضة للفاشية على اراضي فرنسا وايطاليا وتشيكوسلوفاكيا وبولونيا ويوغوسلافيا وغيرها من البلدان الاوروبية.

ففي ايطاليا قاتل مئات المقاتلين السوفييت الفارين من أسر العدو في صفوف الفصائل المسلحة للمناضلين الايطاليين ضد الفاشية او في فصائل روسية مستقلة. وعلى سبيل المثال يكفي أن نذكر الكتيبة الضاربة الروسية التي عملت في العام ١٩٤٤ في مقاطعة ايميليا. ان مقاتلي هذه الكتيبة قد استحقوا المجد الأبدي. قاد الكتيبة الضابط السوفييتي فلاديمير بيريلادوف ... ان الاسم المجيد لأحد ابناء ... فيودور بولتيتوف - الجندي الأحمر الذي اصبح ... بطلا وطنيا لايطاليا - معروف على نطاق واسع من قبل الشعب الايطالي. لقد وهب حياته في سبيل حرية هذا الشعب.

في ربيع العام ١٩٤٤ بلغ عدد فصائل الأنصار، المكونة من أسرى الحرب السوفييت، والمقاتلة بنشاط ضد المحتلين الالمان، ٣٥ فصيلاً. وقد أظهر الضابط السوفييتي فاسيلي بوريك، قائد فصيل الرماة الأحرار في منطقة ... شجاعة وبسالة في النضال ضد الفاشية في فرنسا ... مرات ... لمواصلة النضال ضد العدو ... فاسيلي بوريك ... في احدى مقابر باريس.

«لقد ... دفاعا عن فرنسا وعن وطنهم» - هكذا كتبت احدى الجرائد الباريسية عن الأعمال القتالية لأول فرع من الأنصار السوفييت في فرنسا.

ويشهد على التحالف القتالي ... بين الشعبين السوفييتي والفرنسي ... الشجاعة للفرع الجوي «نورماندي» - نيمان» الذي تشكل من الطيارين الفرنسيين الوطنيين ... السوفييتية القتالية التي نالها افراد هذا الفرع تشهد على مدى التقدير الكبير لخدماته القتالية.

ان البطل الوطني السوفييتي من اذربيجان مهدي حسين - زاده، الذي حارب العدو على ارض الشعب اليوغوسلافي، احاط بهالة من المجد الاسطوري.

لقد قدر المواطنون السوفييت بامتنان ... الانسانية ... الجنود والضباط السوفييت، الذين ساعدهم وطنيو ... وهنغاريا والنرويج وتشيكوسلوفاكيا وغيرها من البلدان. كان الوطنيون يخبئونهم عن عيون رجال ... الفاشيست ... وفي الأعوام ما بعد الحرب ... والميداليات كثيرين من مواطني البلدان الأخرى على مساعداتهم الانسانية هذه لمقاتلي الاتحاد السوفييتي.

- يتبع -

سلطات الاحتلال تعتقل عشرات من شبان قلقيلية المحتلة

● القدس - مراسلة - تشدد سلطات الاحتلال الاسرائيلية ممارسات القبضة الحديدية ضد سكان قلقيلية المحتلة، ليلا باعتقال عشرات من شبان في المدينة.

وتواصل سلطات الاحتلال مضايقة الاهالي والتحرش المستمر بهم ... عن السفر، من مغادرة الضفة الغربية عبر جسر داميه، مما يتسبب في تعطيل مصالح المواطنين الذين يعملون خارج الضفة المحتلة.

وتأتي هذه الاجراءات الانتقامية باعتبارها «اجراء وقائيا» - حسب ادعاء الاحتلال - بعد ان تصاعدت عمليات رشق السيارات الاسرائيلية بالحجارة.

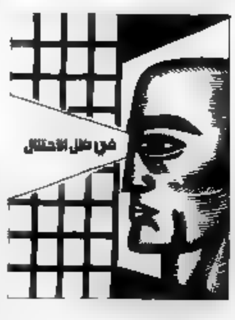

مضايقات لاهالي قرى منطقة نابلس

● نابلس - مراسل خاص - ... في القرى القريبة من مدينة نابلس من المضايقات الاسرائيلية ... تطوير ... قراهم ... لا تزال السلطات تمنعهم من مد شبكة للكهرباء في قراهم وذلك لاجبارهم على مد الكهرباء من الشبكة القطرية الاسرائيلية ... المجالس القروية هناك.

مواصلة مضايقة فرقة الدبكة الشعبية من «ارتاح»

● القدس - مراسلة - تواصل السلطات الاسرائيلية مضايقة افراد فرقة الدبكة الشعبية من «ارتاح» قضاء طولكرم. فالاسبوع الماضي على التوالي ... المضايقات على شكل استدعاء اعضاء الفرقة الى الحكم العسكري في طولكرم، بحجة التحقيق معهم.

وقد استدعاهم احد الضباط في الاسبوع الماضي ثلاث مرات ... جرى يوم الاحد الماضي وفي كل مرة ... في دائرة الحكم العسكري ...

اتحاد الشبيبة الشيوعية - كفرقاسم

يدعوكم لسماع محاضرة حول «الجبهة والعمل الجماهيري» وذلك اليوم الجمعة ٨٥/٣/٢٢ الساعة ٦،٣٠ مساء في نادي الحزب في كفرقاسم، المحاضر حسني سلطاني.

●●● صبر ولد ●●●

نتقدم باحر التهاني وجل الامنيات من الاعزاء عصام وزوجته مائدة ... بولادة الابنة البكر «ريم» ● وعادل وزوجته ... بولادة ... حياة سعيدة ورغدة في كنف اهلهم.
الاهل ...

● من حق ... ●

اجتماعات انتخابية منطقة عكا

■ بيت جن - اليوم، الجمعة ٨٥/٣/٢٢ الساعة السادسة مساء في بيت الرفيق سهيل قبلان. يتكلم. الرفيق نايف سليم وسعيد نفاع والاستاذ نبيه القاسم ■ يركا - يوم الاحد ٨٥/٣/٢٤ الساعة السادسة مساء في النادي. يتكلم. الرفيق نايف سليم.

يا عمال العالم اتحدوا!

الاتحاد

جريدة يومية

الصفحة ٨ — الجمعة ٢٢ آذار ١٩٨٥

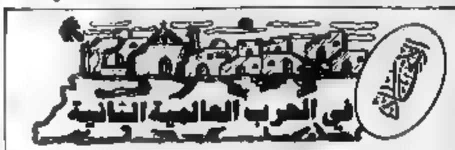

اشركوا الشعب في الادارة

نريد تغييراً اساسياً في اساليب الحكم

● من نتائج هذه الحرب ازدياد الوعي الشعبي ونمو القوى الشعبية التحريرية واتساع المؤيدين، ليس في العالم فحسب، بل في فلسطين ايضاً. وفي بريطانيا نفسها. وكان من اثر هذا النمو الشعبي المتعاظم في كل مكان، ان شعرنا هنا بحريات ديمقراطية كنا محرومين منها في السابق كظهور الاحزاب السياسية ومنظمات العمال والعمال نتمتع بشيء من حريات صحفية ... [illegible] ... ان هذا التطور الحاصل في فلسطين، لا يمكن ان نعتبره سائراً باتساق مع التطور الحاصل في العالم او مع تطور قوى الحرية في بريطانيا نفسها. ولا يمكن ان نعتبر هذه الحريات التي انتزعناها حريات كافية كاملة، ... [illegible] ... التحريرية التي تهب على بريطانيا والعالم اجمع، ان الاوضاع جميعها تطلب تغييراً اساسياً في اساليب الحكم. وان النظرة القديمة يجب ان تنقلب الى نظرة جديدة. ... [illegible] ... ومن مستلزمات الاستقرار في فلسطين ان يشترك الشعب في ادارة شؤونه. ان هذا الاشتراك اصبح اليوم ضرورة ملحة، بل قضية تبحث الساعة وهذه اجهزة الادارة عاجزة كل العجز عن تأمين حاجات الشعب وتيسير سبل مراقبته.

لم يعد خافياً ان هذا الطلب، ليس بطلب فئة واحدة من فئات شعبنا العربي، انما طالب به ويطلبه اليوم العمال والفلاحون ورجال الصناعة والاقتصاديون والتجار والمثقفون، ... [illegible] ... ان اشتراك الشعب بجميع طبقاته في الادارة هو محور البحث في تأمين الاستقرار والرخاء في فلسطين. ونحن لا نعني هنا انشاء المجالس الاستشارية التي اثبتت التجارب انها لم تستطع ولن تستطيع حل المشكلة ... [illegible] ... انما نعني باشتراك الشعب اعطاءه امكانية تقرير السياسة المالية والادارية لفلسطين بطريقة تتفق مع صالح اكثرية الشعب ... [illegible] ... انما نعني باشتراك الشعب في الادارة ايضاً اجراء انتخابات ديمقراطية للسلطات المحلية كالبلديات والمجالس القروية مع توسيع صلاحيات هذه المجالس والبلديات. انما نعني باشتراك الشعب في الادارة اعطاء الموظفين العرب مراكز مسؤولة في جميع الدوائر الحكومية ليتمكنوا من رعاية مصالح الشعب العربي والاهتمام بمطالبه. اشركوا الشعب في الادارة فذلك هو الطريق العملي الصحيح الى تأمين حاجاته وتلبية طلباته وتثقيف ابنائه واصلاح شؤون قريته والمدينة وصناعته.

(افتتاحية «الاتحاد» العدد الخامس والثلاثون - السنة الاولى الاحد ٧ كانون ثاني ١٩٤٥)

نشاطات هامة للفنانين الفلسطينيين

● بمناسبة الاسبوع الثقافي الفلسطيني وفي الفترة الممتدة ما بين ١ و ٧ كانون الاول/ديسمبر ١٩٨٤ اقامت مجموعة من الفنانين الفلسطينيين معرضاً لها في قاعة «كونسرت هوستس غرومالنسال» في العاصمة السويدية ستوكهولم.

وقد شارك في المعرض الفنانون: جمانة الحسيني، سمير سلامة، وناصر السومي بلوحات ورسوم شدت اعجاب الزائرين ولم يستطع الفنان سليمان منصور الحضور للمشاركة ببعض لوحاته لعدم السماح له بمغادرة الاراضي المحتلة من قبل السلطات الاسرائيلية.

وكان الفنان سمير سلامة قد شارك من قبل في معرض الفنانين العرب الذي اقيم في تونس بقاعة «متحف الفن الحديث». كما افتتح معرضاً فردياً له بتاريخ ٢٤ تشرين الثاني/ نوفمبر في صالة «غاليري شريف فابن» أرتبه بسيدي ابو سعيد في تونس واستمر حتى ٢٤ كانون الاول/ديسمبر.

والجدير بالذكر ان الفنان سمير سلامة يقوم مع بعض زملائه بالتحضير لمعرض الفنانين العرب المقيمين في اوروبا وذلك بتكليف من الدائرة الثقافية التابعة لوزارة الاعلام في حكومة الشارقة في الامارات العربية المتحدة.

ومن المفروض ان يشترك في هذا المعرض ثلاثون فناناً حيث ستوزع عليهم ثلاث جوائز كما سيتم شراء بعض الاعمال الجيدة لتكوين مجموعة لوحات عربية من اجل انشاء متحف او معرض فني دائم لها.

من جهة ثانية يقوم اتحاد المرأة في الكويت بتنظيم معرض للتراث الفلسطيني حيث سيشترك فيه سلامة ببعض لوحاته كما سيشترك في معرض آخر سيقام في الكويت بمناسبة ذكرى يوم الارض في ٣٠ آذار/ مارس وينظمه اتحاد الفنانين الفلسطينيين.

هذا وتقيم الكويت في اواخر الشهر نفسه المعرض العاشر للفنانين العرب حيث ستكون المشاركة به بعمل واحد فقط لكل فنان.

جامعة الصداقة بين الشعوب تستضيفكم في مهرجان موسكو

● موسكو - «نوفوستي» - ستكون جامعة باتريس لومومبا للصداقة بين الشعوب واحدا من مراكز مهرجان الشبيبة العالمي الثاني عشر الذي سيجري في موسكو في الفترة ما بين ٢٧ تموز و ٣ آب عام ١٩٨٥.

وخلال ربع القرن تُعد هذه الجامعة - التي تعتبر واحدا من اكبر جامعات الاتحاد السوفييتي - الجديرة حالي التأهيل من أجل الدول النامية ويدرس حالي في كلياتها السبع ٦٧٠٠ شخص من الطلبة وطلبة الدراسات العليا والمتمرسين والمتدربين من ١٠٧ دول أجنبية.

وسيكون في المركز الثقافي الطلابي الأممي التابع لهذه الجامعة واحدا من ساحات رحبة البرنامج الثقافي ضمن أطر المهرجان الموسكوفي. وأقيمت لدى جامعة ندوة العصبة للبحث في افكار الحركة المهرجانية تحت شعار مهرجان موسكو وهو «من أجل التضامن المعادي للامبريالية وفي سبيل السلم والصداقة». وتناقش في اطار هذه الندوة المسائل الملحة الخاصة بالحركة المهرجانية والحركة الشبابية والطلابية العالمية بأسرها. ونظمت لدى الجامعة مدرسة العصبة يجري فيها إعداد ٢٥٠ مرشحاً في العمل بصفة الادلاء المرافقين هم مترجمو الانكليزية والاسبانية والبرتغالية والعربية.

اتجـاهات في علم الشيخوخة

● ان دراسة احد مسائل العصر الحيوية اي مسألة اطالة مدة الاسس ... [illegible] ... هي الاتجاه الرئيسي في نشاط معهد علم الشيخوخة التابع لاكاديمية العلوم السوفييتية. لقد أسس هذا المعهد قبل عشرين عاماً في كييف. وخلال هذه الفترة أصبح اكبر مركز في البلاد حيث تجري البحوث حول مسائل علم الشيخوخة الأساسية.

يقسم الاختصاصيون العاملون في المعهد علم الشيخوخة الى ثلاثة اتجاهات. الاتجاه الاول هو معرفة آليات الشيخوخة والتأثير ... عليها. والثاني تحديد دور العوامل الصحية - الاجتماعية في التنبيه الى الشيخوخة المبكرة. أما الاتجاه الثالث فهو مسائل علم خصائص امراض الجسم في مرحلة الكهولة والشيخوخة. ان ذلك كله مراحل لا بد منها للنفاذ الى اسرار الخلية وللاستعداد بفتاح معرفة عمليات الشيخوخة.

● ● ●

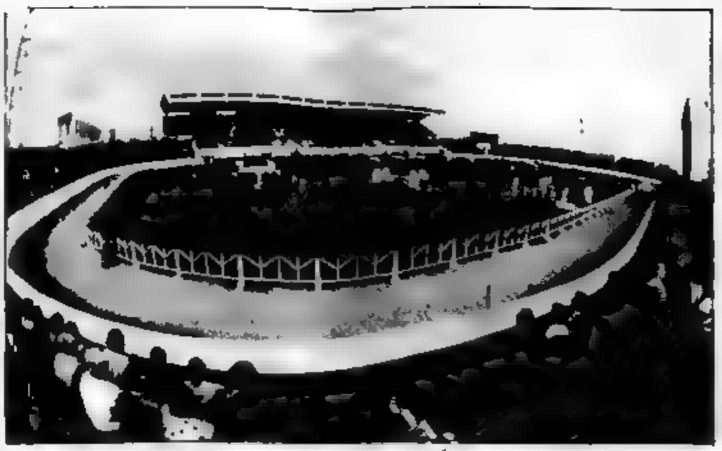

● ميادين السباق التابعة للمجمع الرياضي «بينسك» في موسكو، حيث ستجري عروض سباق الخيل في اطار مهرجان الشبيبة والطلاب العالمي الذي سيعقد في الصيف القادم.

(صورة خاصة بـ «الاتحاد» من وكالة «نوفوستي» السوفييتية)

على اعتاب مهرجان موسكو

ليف اوشانين: «المهم هو التفاهم»

● قبل ٣٨ عاما وفي اثناء مهرجان الشبيبة والطلاب العالمي الأول في براغ، صدحت لأول مرة أغنية اصبحت فيما بعد نشيداً للشبيبة الديمقراطية. قابلنا اليوم مع احد مؤلفيها - الشاعر ليف اوشانين الحائز على جائزة الدولة السوفييتية.

- ليف الكسندروفيتش، هلا حدثتنا عن كيفية ظهور النشيد؟

اعلنت مسابقة لاحسن أغنية قبيل مهرجان براغ، وقررنا أنا والموسيقار اناتولي نوفيكوف ان نجرب قوانا. وقد ألفت النص بسرعة نسبيا وسلمته لنوفيكوف. لقد اعجبه نص الاغنية ووعد بتأليف اللحن بسرعة. ولكنه مضى اسبوع وآخر ولم يكن اللحن جاهزا.

وأخيراً اتصل بي نوفيكوف تلفونيا وقال بلهجة جافة بعض الشيء: تعال لنسمع... وقد ذهبت اليه فوراً. وكم كان تعجبي حينما سمعت ان اللحن قد شمل السطور الأول من شعري فقط. أما بعدها فان اللحن قد تغير نهائيا. ولكنه كان رائعاً.

فقلت له بيأس: غارجو المعذرة، ولكن هذه الكلمات ليست من تأليفي. فأجاب نوفيكوف بصورة ملحة: «ولكن الفكرة تعود لك». وباختصار، يمكن القول ان النص قد كتب من جديد. ولم يكن لدينا متسع من الوقت وأكملنا الأغنية بصعوبة.

وقد نالت اعتراف هيئة التحكيم كأفضل أغنية. فراحت الى براغ. ولكنها لم تصبح نشيد الشبيبة فوراً. لقد اشتهرت في البداية كأغنية مهرجان وبعد ذلك اقر مؤتمر اتحاد الشبيبة الديمقراطية العالمي اعتبارها نشيد الاتحاد.

أنا لم اكن في براغ. ولكني حضرت في برلين في عام ١٩٥١ كيف كانت تنشد الأغنية في ان واحد وبصورة متصلة الملايين من الحناجر الفتية وبعشرات اللغات. واعترف بان ذلك كان من أشد الانطباعات المتعلقة بعملي الابداعي.

□ هل تستطيع الأغنية عندما تغني جاعيا ان تغير الكثير في الناس؟ ماذا يستطيع ان يعمل المهرجان في تلك الأيام الخاطفة المعدودة. ويمكن القول، على اللحظات في الحياة؟

● بل ان المهرجان ليس سوى بضعة ايام. ولكنه خلال هذه الأيام تمكن بصورة مباشرة معرفة الحقيقة عن امريكا واهالي الناس من مختلف الأقطار البعيدة وغير الصديقة ويمكن فهم البعض للبعض والايجاد من يشاطره الرأي، والاتحاد في النضال المشترك ضد الحرب.

ومن يريد الحرب يفهم ذلك جيدا ويحاول بكافة السبل اعاقة الشباب عن السفر لحضور المهرجانات، بل يحاولون أحيانا احباط مهرجانات الشبيبة.

فقد انتزعت من اعضاء الوفد الايطالي المسافر الى مهرجان بودابست عام ١٩٤٩ عند الحدود الملابس والجلات التي أعدوها خصيصا لفعالياتهم الفنية. وأرعد المقر الخاص لتنسيق نشاط القوى المعادية للمهرجان ... [illegible] ... مهرجان فيينا حلوا بالاضافة الى المطبوعات ... والافلام ... [illegible] ... البوم الالف الحمائم البيضاء.

□ ما هو تأثير المهرجانات في حياتك؟

● بعد عودتي من بودابست ألفت ديوانا شعريا بعنوان «اطفال تحرسهم الحرب». والبوم اكتب عن المهرجان من جديد. فانا مشغول الآن مع الموسيقار ... [illegible] ... في اعداد برنامج غنائي ... [illegible] ... النوا اثناء المهرجان في موسكو.

- انت المهرجان القادم؟

بلى بالطبع. والعصبة ... [illegible] ... احيانا في التخلص من عبء التحامل والتصورات المسبقة، وعلى ضرورة النضال ضد الحرب ... وان الخطوة الاولى نحو ذلك هو التفاهم المتبادل.

سجّل الحديث

الكسندر ديموفيس

(عن «انباء موسكو» ١٩٨٥/٣/٣)

بكرة بتطلع النا شمس

(أغنية)

بكرة بيجي الزمن الثاني	بكرة بتطلع النا شمس
الزمن اللي منتريّح فيه	● ● ●
نبني دار يملانا صغار	الزمن الثاني هيك حلاّي
وأضحكلك يا ست الدار	دنيا غنانيّ ملاته زهور
تعالي جبي قرتي عقلي	تعالي نمشي فوق الوحشه
تكشفلك دنيا أسرار	تعالي نطوي أيام وشهور
● ● ●	تعالي ننسى مرارة اليوم
تعالي نمشي فوق الوحشه	تعالي ننسى مرارة البأس
نقطع بر مانخشى بحر	لازم تطلع النا شمس
ومهما نمشي منقى نمشي	ناجي ظاهر

أغنيـة للأرض

● سيمون عيلوطي ●

- مطلع

يا أرضي أرض الأبطال
يا ساني كل الأجيال
مهما الظالم جال وصال
رايتو ما بتهز جبال

●
●

أرضي زهرة في آذار	بالروح منفدي هالأرض
لو يبنوا حواليها اسوار	ما في بيننا غير الرفض
○ ○ ○	
أراضينا حريّة وحب	وشمس بتضوي عالأيام
بتشعشع من قلب الشعب	الحامل للنصر الأعلام
مهما طالت فيها الدرب	وجبارة ع الكل الأيام
أراضينا تبقى بالقلب	وعالضيم احنا ما ينام
○ ○ ○	
راح تبقى جسر بلادي	أطفال تبكي الحجار
تهز الشتلة والوادي	والتوتة وشتلة الدار
أرضي حبي وأجدادي	إنت أغلى من الأعمار
... خلفهم أجدادي	وعيله بقى مهما صار

أبو شقمق يقول!!

والمصيبة «أعمق»!

الكاريكاتور اعلاه، نشرته الزميلة القاهرية «الاهالي» في عددها الصادر في ١٣ الجاري، وذلك تعليقاً على ما «حققه» الرئيس مبارك في مباحثاته الأخيرة في واشنطن مع الرئيس ريغن.

وهو كاريكاتور معبّر ولا يحتاج الى المزيد من الايضاح. سوى ان المصيبة أعم و«أعمق». ولذلك كان مصمم الكاريكاتور «زووق» اقترب من حقيقة المصيبة، أكثر، لو وضع في يدي ريغن، بدل أصيص الزهر، خازوقاً.

(أبو الشقمق)

كلمات متقاطعة

	١	٢	٣	٤	٥	٦	٧	٨	٩	١٠

■ أعداد: مجلة «البلاد» الفلسطينية ١٩٨٥/٣/٦ ■

الكلمات الافقية

١ - نافذ مصري
٢ - مطلع معكوسة - ... ادارة ...
٣ - صوت ... - ...
٤ - عابر - وحدة قياس كهربائية معكوسة
٥ - هيكل - حرف جر - ...
٦ - قر - تحيس
٧ - عاصمة كيبحى معكوسة - في كل ...
٨ - ... قريبة معكوسة - ... في الجنوب
٩ - جمع ... - ...
١٠ - عاصمة باكستان

الكلمات العمودية

١ - بعد سعيان - حي
٢ - مؤلف رواية تاريخ الاسلام
٣ - يستخدم للركوب في الهند - يصنع الأثاث
٤ - ... - حرف موسيقي
٥ - ... رياضي معكوس - ... - روعة - اللهب
٦ - امارة صغيرة في اوروبا
٧ - ... - ... سقط
٨ - عاصمتها بيروت
٩ - عاصمتها ... - ...
١٠ - ... - وطن

■□ حل لغز العدد الماضي □■

الكلمات الافقية

١ - بغداد
٢ - ماركس
٣ - ... - ... - ...
٤ - عار - ...
٥ - ... - ...
٦ - ... - ...
٧ - ... - ...
٨ - ...
٩ - ...

الكلمات العمودية

١ - ...
٢ - ...
٣ - ... - ... - ...
٤ - ... - ...
٥ - ...
٦ - ركن - ...
٧ - ... - ...
٨ - ...
٩ - اكراس

قداس وجناز الاربعين

الزوجة والاولاد والاحفاد وعموم آل ... وعطاس وحرفوش وأقرباؤهم وأنسباؤهم في عكا والناصرة والخارج يدعون جميع الاهل والمعارف والاصدقاء لمشاركتهم قداس وجناز الاربعين راحة لنفس فقيدهم الغالي

جبور يوسف دندن

(أبو يوسف)

وذلك يوم السبت الموافق ٨٥/٣/٣٠ الساعة ١٠،٣٠ صباحاً في كنيسة القديس جاورجيوس للروم الارثوذكس في عكا

... نعمة ... مكروها ...

الاتحاد

المحرر المسؤول - توفيق طوبي

●

مكاتب التحرير والادارة
شارع الحريري ٩، حيفا
هاتف ٥١١٢٩٦/٧ - ٠٤

عنوان المراسلات
ص.ب ١٠٤ حيفا - ٣١٠٠٠

المطابع
شارع الوادي ٤٣، حيفا هاتف
٦٧١٤٥٧ - ٠٤

ملحق

يا عمال العالم اتحدوا!

الاتحاد

جريدة يومية

"ITTIHAD"
AL-ITTIHAD

* الجمعة ٢٢ اذار ١٩٨٥ *

الأسبوعي

كيف تنام ؟!

لم نكن نحن هذه المرة، بل النائب الحيروتي مئير كوهين أفيدوف، من اختار لوحة هذا العدد من ملحق «الاتحاد» الاسبوعي، فحين لم يجرؤ على «فقء» عيون» العرب، إلا بالكلام، قام في الاسبوع الماضي بالاعتداء على معرض الرسامين الفلسطينيين والاسرائيليين المشترك في حيفا و«فقأ عيني» لوحة الرسام هارولد روبين وحطم إطارها الزجاجي.

كتب هارولد روبين، تحت لوحته، بالانجليزية والالمانية ما ترجمته العربية ما يلي «إكرامية للراب كهانا وشبيبته اليهودية». ولكلمة «شبيبة يهودية» استعمل التعبير الالماني «يودين يوجند» إشارة الى «هتلر يوجند»: «الشبيبة الهتلرية».

قد يكون تصرف النائب مئير كوهين افيدوف، هذا، تصرفا اهوج و «غير مسؤول». ولكنه ليس نائب في البرلمان الاسرائيلي فحسب بل نائب رئيس البرلمان الاسرائيلي. وحسبنا وحسب الرأي العام الاسرائيلي ان نتذكر أن زعماء «الشبيبة الهتلرية» لم يكونوا، حين شرعوا في إحراق الكتب واللوحات الفنية، رؤساء برلمان او نواب رئيس او حتى اعضاء بلدية بل كانوا مجرد «شبان هوج» و «غير مسؤولين».

فكيف من الممكن ان ننام ؟

«كيف ننام وشراع الحق حطام» !!

(هيئة تحرير ملحق)

سياسة القبضة الحديدية تنقلب على اصحابها

□■ بقلم: سليم القاسم □■

□□ تكرر في الآونة الأخيرة تنشر في افتتاحيات الصحف الاسرائيلية خبر ما اصطلح عليه بسياسة «القبضة الحديدية» تعبيرا عن القمع الوحشي والبطش، تضرب الحريات الديمقراطية ودوس الكرامة الشخصية للقضاء على الحقوق القومية واليومية. هذه السياسة التي يمارسها حكام اسرائيل في لبنان وفي المناطق العربية المحتلة - الضفة الغربية وقطاع غزة، وضدنا نحن هنا في اسرائيل.

ان هذه السياسة ليست جديدة بل هي قديمة عانينا منها كل الوقت منذ أيام الحكم العسكري حتى اليوم. تتجدد بأشكال مختلفة حسب الأوضاع التي تمارس فيها، لكبت الأصوات المعارضة لسياسة هؤلاء الحكام العدوانية.

واليوم في استعدادنا لأحياء الذكرى التاسعة ليوم الأرض الخالد، الذي اصبح معلماً هاماً من معالم طريق النضال الطويل والمستمر بأوسع وحدة صف من اجل العيش بكرامة ومساواة في وطننا هذا الذي لا وطن لنا سواه، نعود بالذاكرة الى يوم الأرض الأول في الثلاثين من آذار عام ١٩٧٦ وأحداثه الدامية.

في ذلك اليوم اعلنت جماهير شعبنا بقيادة لجنة الدفاع عن الأرض، اضرابا عاما أرادت أن تسمع بواسطته صوتها، ضد مخططات التهويد العنصرية ومصادرة اراضيها لتنفيذ هذه المخططات، ومن أجل المساواة مع الجماهير اليهودية في الحقوق القومية واليومية. وارادت ان يمر ذلك اليوم بسلام. الا أن حكومة اسرائيل برئاسة اسحق رابين (وزير الأمن حاليا) في حينه وباشتراك وزير الأمن شمعون بيرس (رئيس الحكومة اليوم)، أعلنت بشكل صلف عدم اعترافها بوجود اية حقوق قومية لنا نحن أبناء الشعب العربي الفلسطيني في هذه البلاد (كما قال رابين). ولم يرق للحكومة قرار شعبنا فلجأت الى سياسة البطش، وأطلقت العنان لقوات امنها لمهاجمة عدد من مدننا وقرانا بالحديد والنار لتلقين جماهيرها درسا لا تنسى كما أعلن ذلك شموئيل هيلل وزير الشرطة في تلك الحكومة. وكانت النتيجة ان صبغ ذلك اليوم بدم ستة شهداء وعشرات الجرحى من سخنين وعرابة وكفركنا والطيبة ودير حنا والطيرة والمثلث وغيرها.

ان عمليات القمع والقهر القومي التي قام بها الحكام المذكورون، ضد اخوتنا في المناطق العربية المحتلة من فرض العقوبات الجماعية وهدم البيوت والأبعاد الى خارج البلاد، والتمادي في التنكر لحقوقه القومية واليومية وتشديد التمييز ضدنا هنا في اسرائيل وتوسيع نطاق مصادرة أراضينا، انطلاقاً من سياسة الاحتلال والتوسع الاقليمي والاضطهاد القومي التي مارستها حكوماتهم المتعاقبة، لم تنقذ المعراخ هيبة كما توهم رابين وبيرس وشلومو هيلل وغيرهم من القادة والوزراء المعراخيين، ولم تخرجه من أزمته التي مهدت الطريق لوصول الليكود الى سدة الحكم في شهر أيار ١٩٧٧.

وبعد تسلم الليكود زمام السلطة، واصل بعنف أشد سياسة التشبث بالاحتلال والتنكر لحق شعبنا العربي الفلسطيني في تقرير مصيره واقامة دولته الوطنية المستقلة الى جانب اسرائيل. كما شدد أيضاً سياسة القهر القومي والتمييز العنصري ضدنا نحن هنا في اسرائيل.

وانطلاقاً من هذه السياسة ومن أجل تنفيذها، واصل الحكام الليكوديون التمادي في عمليات الاستيطان الصهيوني الاستفزازية لفرض حقائق مغايرة، وأطلقوا العنان لعصابات غوش ايمونيم تعيث فسادا في هذه المناطق وتنفذ سياستهم الاستيطانية سواء بقرارات حكومية او بدونها. شددوا الضغط على شعب هذه المناطق واعتدوا على البلديات اللاجئين وأطلقوا النار على سكانها وفرضوا العقوبات الجماعية على هذه المخيمات وعلى المدن والقرى الأخرى وهدموا البيوت وفرضوا نظام منع التجول، وقاموا بتقييد حرية التنقل وفرض الاقامة الجبرية على عدد من الصحفيين والشخصيات الاجتماعية وعزلوا رؤساء بلديات وابعدوا عددا منهم الى خارج البلاد، واعتدوا على المدارس والجامعات وعطلوا الدراسة فيها لفترات متفاوتة ولاحقوا الطلاب وأطلقوا النار عليهم واعتقلوهم. وذلك لكبت نضالهم ضد سياسة دوس حقوقهم وحقوق شعبهم.

وكجزء من هذه السياسة الفاشية، صعدت الحكومة القهر القومي ضدنا ولم تتورع قوات أمنها عن اطلاق النار على المتظاهرين في الناصرة في يوم ٨٢/٩/٢٢ احتجاجا على مجازر صبرا وشاتيلا، وجرح ٤٤ من المتظاهرين، وواصلت مصادرة اراضي فلاحينا بأشكال مختلفة لتنفيذ مخطط تهويد الجليل العنصري.

> **● حرب لبنان العدوانية.. هل كان أقسى منها في مستوى البطش والارهاب والمذابح؟ هل كانت قبضتها الحديدية أقل وحشية من سابقاتها ولاحقاتها؟ فماذا كانت النتيجة؟ أصحاب هذه القبضة، أنفسهم، يفرّون هاربين من لبنان يجرجرون أذيال الفشل والهزيمة! ●**

في ظل هذه السياسة نمت عناصر ذات اتجاهات وأفكار فاشية - عنصرية، تغذت على غطرسة الحكام واستعلائهم القومي واحتقارهم للعرب، ومن أبرز الأمثلة على ذلك التنظيم السري اليهودي، الذي قام بالاعتداء على رؤساء بلديات نابلس ورام الله والبيرة، وعلى الكلية الدينية في الخليل وحاول نسف المسجد الأقصى، وزرع الألغام في باصات عربية مستهدفاً بحماية عناصر ذات نفوذ في السلطة. ومن الأمثلة على نتائج هذه السياسة الاجرامية أيضاً تشكيل عصابة جسيتيه في الناصرة العليا، التي قامت بالتحريض ضد العرب المقيمين في هذه المدينة، والاعتداء بالضرب على عدد منهم والدعوة الى ابعادهم عنها، وكذلك نشاط كهانا المسعور في الدعوة الى ترحيل العرب عن البلاد، الذي ازداد بعد وصوله الى عضوية الكنيست وتمتعه بالحصانة البرلمانية وحماية الشرطة له في جولاته الاستفزازية. ان كهانا هذا ليس مجرد معتوه يتنقل من مكان الى آخر ينفث سمومه العنصرية، انه في الحقيقة يمثل سياسة عنصرية قاسينا منها كثيرا ويهدد مستقبلنا ومستقبل أبنائنا.

وفي اطار هذه السياسة المهلكة التي ادت الى تفاقم ازمة اسرائيل قامت حكومة كبار الراسماليين وغلاة المتطرفين الليكوديين في اوائل حزيران ١٩٨٢، بحربها البربرية لشن متذرعة بحجة سلامة مستوطنات الشمال، الكاذبة وقد ارتكبت القوات الاسرائيلية خلال هذه الحرب ابشع الجرائم ضد شعب لبنان وضد الفلسطينيين المقيمين فيه، ولابرز الدلائل على فظاعة هذه الجرائم المذابح الوحشية التي ارتكبت تحت سمعها وبصرها في مخيمي صبرا وشاتيلا.

ومع ذلك فشل هؤلاء الحكام في تحقيق الأهداف التي توخوها من هذه الحرب المجيدة وهي تحطيم الشعب العربي الفلسطيني والقضاء على منظمة تحريره وتصفية قضيته عسكريا وسياسيا، وتحويل لبنان الى قاعدة انطلاق للعدوان ضد سوريا وضد حركة التحرر القومي العربية عموما، لفرض سيطرتهم وسيطرة اسيادهم الأمريكيين على المنطقة بأسرها. بقي الشعب العربي الفلسطيني على الرغم من جسامة التضحيات البشرية والخسائر المادية التي يكبدها، مكافحا من أجل حقوقه التي لا تلاشى سمع العالم وبصره، وبقيت منظمة التحرير الفلسطينية ممثلا شرعيا وحيدا له وتعاظمت مقاومة القوى الوطنية اللبنانية للاحتلال، هذه المقاومة التي تزلزل الأرض تحت أقدامهم، وتقض مضاجعهم ولا تجعل لهم استقرارا في أي جزء من لبنان.

لم يجلب هؤلاء الحكام لشعبهم بهذه الحرب سوى زيادة سفك دماء ابنائه وزيادة عدد الايتام والثواكل والأرامل والمشوهين، وتعميق ازمة اسرائيل السياسية والاقتصادية - الاجتماعية والأخلاقية. ان البقاء مدة اطول في لبنان وممارسة سياسة البطش وتنظيم المذابح ضد شعبه، سواء كان وزير الحرب المسؤول ليكوديا او معراخيا، لن تؤدي الى اخراج اسرائيل من أزمتها، بل تؤدي الى زيادة تفاقم هذه الأزمة وسقوط المزيد من الضحايا يوميا.

وكما لم تنقذ سياسة البطش حكم المعراخ من الانهيار، لم تنقذ ايضا حكم الليكود من التدهور وهي لن تنقذ ايضا حكومة الوحدة القومية من السقوط ان عاجلا او آجلا.

لقد أوقعت حكومة كبار المتمولين وغلاة المتطرفين الليكوديين اسرائيل في مأزق سياسية واقتصادية واجتماعية خطيرة، لن تستطيع حكومة التكتل القومي اخراجها من هذه المآزق وحل المشاكل التي تواجهها، لأن القاعدة التي قامت عليها هذه الحكومة هي انحطار معسكر اليمين، واتفاق وجهات نظر الليكود وحزب العمل في السياسة الكارثية التي أوصلت اسرائيل الى التخبط في أزمتها الخانقة، وتتمثل هذه السياسة في التشبث بالاحتلال والتوسع الاقليمي، وفي التنكر لحقوق شعبنا العربي الفلسطيني في تقرير مصيره واقامة دولته الوطنية المستقلة الى جانب اسرائيل، وفي الارتباط بمخططات الامبريالية الأمريكية العدوانية وخدمة مصالحها الاستراتيجية والتكتيكية، وفي السهر على مصالح أرباب المال والأعمال على حساب تخفيض أجر العاملين وضرب مستوى معيشتهم ومواصلة القهر القومي والتمييز العنصري ضدنا وسلب أراضي فلاحينا وتضييق الخناق على مدننا وقرانا ومنع تطورها.

ان ما لم يستطع الحكام الليكوديون بلوغه امليته في الماضي من سياستهم المعادية للسلام والديمقراطية وحقوق العاملين، على الرغم من سياسة القبضة الحديدية التي استخدموها في اجراءات القهر القومي ضد شعب المناطق العربية المحتلة وضد الجماهير العربية هنا في اسرائيل، وفي الهجوم على مستوى معيشة العاملين وحقوقهم النقابية وحرياتهم الديمقراطية، يحاولون في هذه الأيام على تحقيقه باشتراك قادة المعراخ بواسطة حكومة تكتل قومي رئيسها بيرس ووزير حربها رابين - المعراخيين.

بعد غياب المعراخ سبع سنوات وبضعة اشهر عن السلطة المباشرة، عاد اليها في إطار حكومة الوحدة القومية، التي تعتبر أشد حكومات اسرائيل رجعية، لم يتعلم شيئا ولم ينس شيئا. ورابين الذي كان رئيسا لآخر وزارة معراخية سبقت تسلم الليكود زمام الحكم، عاد هذه المرة وزيرا للحرب في حكومة التكتل القومي المذكورة، لم يتعلم شيئا من فشل سياسة حكومته التي عصفت بحكم المعراخ وهيأت الأسباب لوصول الليكود الى السلطة. ولم ينس شيئا مما اتصف به من عدوانية وغطرسة واستعلاء قومي في ممارسته لسلطاته حين كان رئيسا للوزراء.

لذلك بدلا من ان يتجاوب مع مطالب جماهير الشعب الواسعة في اسرائيل لوضع حد لنزيف الدم في لبنان، ويتبع سياسة تؤدي الى انسحاب القوات الاسرائيلية من كل الأراضي اللبنانية بدون تأخير والخروج من مستنقع الحرب القذر الذي اوقعتها فيه حكومة بيغن - شارون - شمير، قام بتصعيد سياسة «القبضة الحديدية» ولجأ الى الارهاب والقمع الوحشيين ضد ابناء الشعب اللبناني لكبت كفاحه من اجل انهاء الاحتلال الاسرائيلي لوطنه، ولم يبخ أبناء الشعب الفلسطيني من هذا البطش. ولما يثير شد السخط والاشمئزاز، هو تسمية رابين حملات الارهاب الوحشية التي تقوم بها قوات امنه، بعمليات تفتيش وتمشيط بحثا عن الارهابيين المخربين كي يمسي هو وزملاؤه من الوزراء المكافحين اللبنانيين ضد الاحتلال الاسرائيلي لأراضيهم، وضد الاعتداء على كرامتهم القومية ودوس حقوقهم ومن اجل ان يعيشوا في وطنهم بكرامة وحرية. فمن هو الارهاب، ومن هو المخرب يا ترى؟؟ ان السبيل الى وضع حد لنزيف الدم ووقف سقوط الضحايا من اليهود والعرب، هو انهاء الاحتلال وانسحاب قوات اسرائيل الفوري وغير المشروط من جميع الأراضي اللبنانية.

وليس استمرار سياسة القبضة الحديدية الفاشلة وتهديد رابين وشمير وشارون وامثالهم لبنان وغيرهم تشديدها.

وبالنسبة للمناطق العربية الفلسطينية المحتلة لجأ رابين الى مواصلة سياسة القهر القومي والقمع وتشديدها كما لجأ في الحصول على تعميم الدفيئة وفرض نظام منع التجول عليه وعلى عدد من المدن والقرى، واعتقال مئات الأحداث وزجهم في سجن الفارعة في اوضاع غير انسانية بالغة القسوة، وفي الاعتداء على جامعة بير زيت ومقاصصتها بالاغلاق لكبت حرية الرأي وعرقلة التحصيل الاكاديمي.

وكما ان الديمقراطية لا تتجزأ، فان سياسة البطش وضرب الحريات الديمقراطية لا تسير كذلك، لم يسلم نحن هنا في اسرائيل من ضربات «القبضة الحديدية» [illegible] في جامعة [illegible] الى [illegible] [illegible] [illegible] [illegible] في [illegible] [illegible] في [illegible] [illegible] [illegible] [illegible] في [illegible] الى [illegible] في البلاد كي [illegible] [illegible] في جامعة [illegible] [illegible] [illegible] [illegible] [illegible] [illegible] [illegible] في جامعة [illegible] على [illegible] هذه السياسة [illegible] [illegible] في [illegible] ان [illegible] هو [illegible] [illegible] في [illegible] [illegible] [illegible] [illegible] [illegible] او [illegible] رابين المسؤولية الأولى عن جرائم هذه السياسة [illegible] في لبنان وفي المناطق العربية المحتلة الأخرى لا [illegible] ان [illegible] هذه [illegible] حكومته من المسؤولية عن تخطيطها وممارستها.

وأجهزة [illegible] الوقت [illegible] [illegible] هذه السياسة بالنضال المثابر من أجل حقوقها القومية واليومية، لم تثن عزيمتها [illegible] [illegible] به عن [illegible] على هذا النضال الذي [illegible] الاكثرية [illegible] من [illegible] [illegible] في هذه البلاد.

وقد حظي [illegible] [illegible] القوى اليهودية الديمقراطية.

و[illegible] [illegible] [illegible] والاحزاب وغير ذلك من الاعمال الجماهيرية. [illegible] [illegible] في لبنان ضد [illegible] حرب التي ارتكبها اصحاب هذه السياسة في هذا البلد، ومع [illegible] في المناطق العربية المحتلة ضد اجراءات القمع والقهر القومي الوحشية التي مارستها [illegible] سلطات الاحتلال [illegible] كفاحهم من اجل حقوقهم [illegible] [illegible] [illegible] عن حقوقنا القومية واليومية هنا في اسرائيل ومقدرين حق التقدير انه اسهام كبير منا في النضال الديمقراطي العام في اسرائيل من اجل السلام الاسرائيلي - الفلسطيني العادل وتحقيق السلام الشامل والثابت لصالح كل شعوب المنطقة.

انه في هذه الأيام التي صعد فيها حكام اسرائيل ممارستهم لسياسة «القبضة الحديدية» الخطيرة جداً، مدعوون الى تشديد نضالنا لمنع استفحال خطر هذه السياسة. ولنؤمن كما علمتنا تجارب التاريخ ان لا مستقبل لهذه السياسة الفاشلة التي لم ولن تنقذ اصحابها، بل ستنقلب عليهم وبالا.

صفقنا خلال مسيرتنا بكفاحية، وحدة صفوف القائمة في لجنة الدفاع عن الأرض وفي لجنة رؤساء السلطات المحلية العربية وفي اللجنة ضد الحرب في لبنان. وهي ستظل ماضية ومعبرة ولتشمل اسكافنا في الجبهة الديمقراطية للسلام والمساواة. واليوم علينا ان لا ندخر وسعا في تقوية وحدتنا من اجل التصدي بقوة لسياسة القمع والقهر القومي

يوم مع عامل بناء

● هدموا قريته وبيته.. صادروا ارضه وحقه.. لكنه بحثا عن رزق العيال يعمل في بناء المستوطنة الجديدة فوق الارض المنهوبة ●

بقلم: محمود ابو شنب

● العامل خير عامر في مكان العمل ●

□□ عمره ٣٨ سنة، قضى منها الـ ١٣ الاخيرة في البناء، عامل، ومسؤول طوبرجية، ومدير عمل الخ

لا يصر على العمل في واحدة منها بالضبط لان شغله الشاغل، ان يكفي الافواه الاربعة التي تنتظره في البيت، عدا الزوجة طبعا

هذا هو عامل البناء، خير عامر من عكا، الذي يقبض مرحا، والذي يحب عمله الى حد العشق. ويفخر بانتمائه الى الطبقة العاملة ولكونه عامل بناء.

ولد قبل النكبة بعام واحد في قرية «السمرية» ولجأ مع عائلته الى عكا، وبقي فيها حتى يومنا هذا.

اما قرية «السمرية» فلم يبق منها الا الاطلال والا المسجد، شواهد على وحشية ايدي الشر والهدم، مثلها مثل عشرات ومئات القرى العربية الاخرى.

عامل البناء، خير عامر، يعيش ويعمر، لا لعائلته ولا لأهل قريته، وهو يسكن في بيت بالمفتاحية من شركة «عميدار» الحكومية، التي ورثت بقدرة السيف والقهر، بيوت المواطنين العرب في عكا، الذين اصابهم من النكبة ما اصاب عائلة عامر، وعشرات الوف العائلات العربية.

الاعوام الـ ١٣ التي قضاها عامل البناء خير، كانت اعوام تنقل من مكان الى اخر، ومن مقاول الى اخر، بمعدل مرة كل سنتين. وسألته:

●● ما سبب كثرة التنقل هذه ؟

«التنقل الكثير كان لسببين: اولها ان شركات البناء لم تكن تقبلني للاستمرار في العمل بسبب الراي السياسي الذي احمله، والذي كان يبلغ في كثير من الاحيان بقدرة جهاز الظلام الى شركات البناء مثل السوليل بونيه مثلا. والسبب الثاني، ان المقاولين الذين عملت معهم، كانوا ينهون عملهم بانتهاء ورشة البناء، او كانوا ينتقلون الى اواسط البلاد، حيث لا استطيع الانتقال معهم بسبب مكان سكناي وعائلتي».

● العمال الذين يجدون مكان عمل .. هم ايضا يعانون من وضع البطالة . فأصحاب العمل يستغلون الوضع ويخفضون الأجور للعمال ●

دار هذا الحديث في الساعة الخامسة صباحا، على فنجان قهوة في بيت خير عامر الذي كان يضطر الى النهوض مبكرا هكذا. ليهيء نفسه للعمل، يلبس «عدة الشرف» كما يسمي ملابس العمل، وتحضر زوجته «الزوادة»، ونظرت الى «الزوادة» في اثناء تحضيرها. بعض قطع من الجبن الاصفر والمرتديلا، بيضتان مسلوقتان، ثلاث حبات بندورة، تفاحة، «تيرموس» قهوة وثلاثة ارغفة عربية من القطع الكبير. ذلك ان صديقنا خير، يتمتع «بضرس عاضي».

كل شيء جاهز، ركبنا السيارة واتجهنا الى مكان العمل وسألت:

●● الى اين نتجه ؟

«الحقيقة، لا ادري، فانا اعمل مع مقاول عنده ورشتان في مكانين مختلفين، واذهب الى حيث يطلب مني. المكان الاول، هو المستوطنة الجديدة «هيلا» التي اقيمت «بهبة» السلطة على الاراضي التي اغتصبت من قرية معليا. والمكان الثاني، «مدينة الورود» جنوب شرقي ترشيحا، وهي كذلك، تقام على ارض صودرت من ترشيحا وربما غيرها من قرانا العربية».

ونطلق بالسيارة في اتجاه نهريا... ولدى مرورنا بالقرب من قرية «السمرية» مسقط راسه، ونظر بحزن عميق الى الاطلال وحول نظره الي، كان يعرف انني اعرف قصة القرية واشار بيده الى الاطلال . وقال كأنه يوجز عمره في جملة «هاي، يا سيدي، قرية السمرية، قريتي.».

وانعطفنا الى قرية معليا، واجتزناها، حتى اخر بيوتها غربا، ولاحت بيوت منظرة «هيلا» على تلة تشرف على معليا.. والمستوطنة تقع على اكثر من تلة. ودرنا مع الشارع الى مرتفع ما زال قيد التطوير، وهنا كان مكان العمل، حيث يبني دورا خاصة

وكان العمال وصلوا. وبدا العمل في الحال وتهدر بطرطقات التي تصم الاذان، فالعمال يحملون الصخر وبعضهم يعالج الحديد، واخرون يرشون الماء، والبعض يخلع الطوبار وهكذا

العمال كلهم عرب، من فسوطة وعكا والمكر وابو سنان وكفر ياسيف وكلهم، يعملون بعمائر مستقلة، ولم اشأ ان اثقل عليهم، ولكنهم فهموا ما يدور بخلدي وقالوا: « لا خيار امامنا ازاء البطالة المتفشية، وبشكل مكره اخاك (!) »

وقادني كلام العمال الى سؤال

●● كيف تؤثر البطالة على رواتبكم ؟

«الفرق كبير بين ما كنا نتقاضاه الان.. تصور ان الحد الادنى للعائلة المتوسطة في نوع عملنا يجب ان يكون ٤٠٠ الف شيكل، ولكننا نتقاضى اقل من نصف هذا الحد الادنى.. البطالة، وازدياد العرض وقلة الطلب، خفضت اجور عمال البناء. وعلى مكره نهدر الاجرة اعلى من لمستغليه المستدروسية»

اعطي، لم يات، وهذا معناه ان نعمل العمال حيث هم، وسالت

●● تكم [illegible] المقاول مكمن هنا ؟

ضحك «المقاول لا يعرف شيئا على الاطلاق، وهو صاحب العمل فقط. ربما لكونه يهوديا ومهمته هي اصدار الاوامر بنقلنا من هذا المكان الى مكان العمل الثاني، او بالعكس..

(البقية على صفحة ٦)

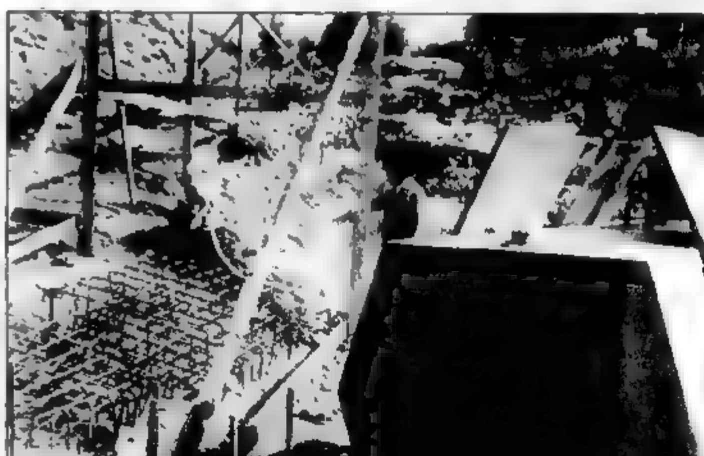

جراب الكردي

ابتسامات من امريكا

● المرأة المحترمة

□ قال جورج واشنطن محرر امريكا إثر من الاستعمار الانجليزي: علي أكن كل الاحترام لتلك المرأة التي خرجت من بيتها لتتفرج على المرب، وهي تحمل طفلها من جدبه يستحكم في إذكاء نار المعركة.. فقد سمعت أن العدو قادم، فأسرعت لملاقاته ومقاومته ومحاربته. فقالت امرأة صالحة بهذا التعجب الشديد: «أجابت بحماس شديد: على الأقل سوف يعرفون مع أي جانب أقف أنا»

● عادة

□ يعرف أحد الاشخاص بعادة شاذة ولكنها مفيدة، فهو يشتري يوميا صحيفة ولكنه دائما يأخذها الى منزله ويضعها في درج مكتبه دون أن يقرأها. وبعد أسبوع أو أسبوعين يتناول الصحيفة ويقرؤها ثم يقول لنفسه: «حسنا، الحمد لله أن ذلك لم يحدث اليوم»

● خمسة من الحمقى

□ في أحد الايام استدعى مدير إحدى الشركات، أحد مرؤوسيه ليستوضح منه وجود غلطة في تقريره. ولما التقيا قال له المرؤوس: «على عليك أن تفهم ان هناك أربعة من الموظفين الحمقى يعملون معي». فنظر المدير متعجبا وقال له: «هذه غلطة. فأنا أعني خمسة من الحمقى»!

● لن يعود

□ دخل امريكي مطعماً وعلّق معطفه ووضع ورقة كتب عليها: «هذا المعطف خاص ببطل الملاكمة، وسيعود بعد عشر دقائق». ولما رجع لم يجد المعطف ورأى مكانه ورقة مكتوب فيها: «أخذ المعطف بطل الجري»!

المدقة المعدنية المستعملة منذ ٤٠ عاماً هي قنبلة حقيقية

□ استعملت ربة بيت من مدينة غوميل في بيلوروسيا طوال اربعين عاماً أن تدق اللحم بمدقة معدنية مستطيلة. وقررت ذات يوم أن تعمي لأهل البيت طبقاً مطبوخاً بعصير الطماطم، وبعد ان أعدت كل شيء، ضغطت هذه الطماطم بالمدقة المعدنية حتى لا تنضج، ووضعتها في الفرن الكهربائي في المطبخ

وجلست مع العائلة في الصالون تشاهد التلفزيون بانتظار العشاء. وفجأة دوى انفجار قوي في المطبخ هز البيت كله. وهرع الجميع الى المطبخ فوجدوا الفرن قد تحطم تماماً، والآنية مهشمة ومبعثرة والمدقة المعدنية المتآكلة ملقوفة في إحدى الزوايا

وعرف خبراء الالغام الذين وصلوا الى المكان ان المدقة المعدنية عبارة عن لغم أرضي من زمن الحرب العالمية الثانية

من أمثال الشعوب

(أمثال انجليزية)

- البطون الجائعة ليست لها آذان
- كل باب يُغلق إلا باب الموت.

(أمثال ايرلندية)

- حمار يحملك خير من حصان يلقيك على الارض.
- الكلاب تتبع مَنْ عنده عظم.

(أمثال اسكتلندية)

- انك لن تخدع إلا من يثق بك.
- اشتر في السوق، وبع في البيت.
- الاحسان يبدأ في المنزل، ولكنه لا ينتهي فيه

(أمثال من ويلز)

(بريطانيا)

- صديق الطريق لا يوثق به
- ما تدّخره تجده عند الحاجة
- مرآة كل انسان جاره

(أمثال بلغارية)

- من كانت له لحية اشترى مشطاً
- إذا بدأت فكر في النهاية.
- الطيور التي تتوكل لا تعيش طويلاً

دفنها .. ولم يتمكّن من إخراجها!

□ هدموا بيتا كبيرا قديما في مدينة سفردلوفسك السوفييتية وفي اثناء تنظيف المكان من الركام اصطدم فأس أحد العمال بشيء صلب، وقد تبين انه سبيكة ذهبية تزن ٦ كيلوغرامات و ٤٠٠ غرام

ومن المعروف أنه كان يسكن هذا الحي قبل الثورة اصحاب مناجم الذهب والتجار والصاغة. ويبدو ان أحدهم دفن هذه السبيكة، ولم يتح له إخراجها

قالوا في الكتاب

- الاحلام والكتب: كل واحد منها عالم قائم بذاته. والكتب كما نعلم عالم مادي، صالح وجيد. (وليام ورد ورث).
- الحطب القديم للاصطلاء، والخمرة المعتقة للشراب، والاصدقاء العتاق للاعتماد على اخلاصهم، والكتب القديمة لكل هذا (الونزو واراغون)
- ليس ثمة بارجة كالكتاب تنقلنا بعيداً بعيداً، وليس ثمة جواد كصفحة شعر متوثب (اميلي ديكنسون)
- الكتب هي آثار من كتب لنا حياة الازمنة الماضية وإنّما وجوهرها إنها تبرر لماذا عاش البشر وعملوا وماتوا، وهي محض حيواتهم وخلاصتها.
- إن صور ذكاء البشر ومعارفهم تبقى في الكتب، بنجاة من عنكبوت الزمن، وهي قادرة على التجدد الدائم (فرنسيس بايكون)
- اذا كان الكتاب جديراً بالقراءة، فانه جدير بأن يُقتنى. (جون راسكن)
- عندما تجمع الكتب، فانما تجمع السعادة. (فنسنت ستاربت)

قلب اصطناعي ببطارية ذرية

● صنعت في الاتحاد السوفييتي عدة نماذج للقلب الاصطناعي، التي اثبتت جدارته خلال عمله التجريبي لفترة طويلة. هذا ما قاله به فاليري شوماكوف مدير معهد الاعضاء الاصطناعية في موسكو وقد قال ان القلب المزروع سيتم صنعه في بداية القرن القادم وستكون البطارية الذرية مصدر تغذيته بالطاقة

مرفأ جوي جديد

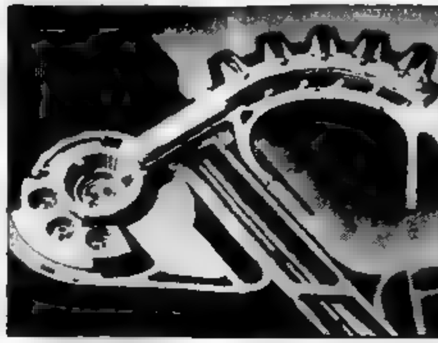

●● ثمّ خطوط جويه كثيرة تربط الاتحاد السوفييتي بالبلدان الاوروبية فوق اراضي بيلوروسيا وبقدر ما تتطور المواصلات العالمية والسياحة العالمية بقدر ما تستقبل مينسك المزيد من الضيوف الاجانب. ونظرا لذلك بني في جوار العاصمة البيلوروسيه المطار الجديد مينسك - ٢ كل ساعة سيخدم هذا المطار زهاء الفي راكب من الخطوط الجويه الداخلية السوفيتية والخطوط الجويه العالمية.

تقع هذه المحطه الجوية على ثلاثه مستويات. الى المستوى الادنى يصل القادمون، في الثاني يخدمون الذاهبين. في اعلى - صالة الانتظار تحت تصرف الركاب، مطاعم ومقاهي ومتاجر وبارات. كذلك ستشمل مجموعة المحطة الجوية فندقا يتسع لخمسة شخص، وعيادة وقائية حيث سيتمكن الطيارون من الاستراحة

(في الصورة: تصميم المحطة الجوية مينسك - ٢).

«مغارة الموتى»

□ اكتشف خبراء الفلكلور في نادي الهواة «كراس» تابع ملتيه إحدى المغاور في آسيا الوسطى، في جبال كوهيتانغتاو، ما لم يكن متوقعه أبدا

وتبدأ المغارة بفتحة ضيقة تؤدي الى بهو حجري رحب، ومن تحت طبقات سميكة من الغبار الداكن، الذي لم يمسه شيء خلال قرون عديدة، برزت قمة خشبية بلورية برأسه واحدة ضيقة لزاويه القرن. وواصل الهواة السير معاً، واكتشفوا بعد بضع عشرات من الامتار، غرفتين اتضح انهما بركان حفرتهما عمق الواحدة ٧٥ متراً، والاخريان الى الطابق الأسفل من المغارة

وعلى ضوء المصباح الثابت على الخوذة اكتشف رئيس البعثة أمامه انسانا!! كان راكعاً على ركبتيه، ويسند يكتفه على جدار المغارة. ونظا بده اليسرى الى الاعلى كأنما يحتمي من شيء وعلى وجهه تعبير رعب ميت.

كانت هذه مومياء رجل طويل القامة، ذي وجه أسمر لم يستطع غبار القرون محو تعبير الرعب واليأس عن وجهه

وعلى بعد أمتار من المومياء، كانت هناك مومياء ثانية في ألبسة وأحذية غير عادية، وكانت ممددة ووجهها الى الاسفل، وعلى مقربة منها، كانت هناك مومياء ثالثة، عبارة عن ام تحمي طفلها من أبيه، والى جانبه مومياء أخرى للعز لولي القرية، وعلى بعد قليل، كانت الحي متحجرة كبيرة تطوي في الجوف لامع.

كما عثرت البعثة على مومياءات أخرى بشرية ولأحصنة وجمع عشرات من الحيوانات البرية والعديد من أدوات الاستعمال. وعثروا كذلك على سرج وحقائب وابر خشبي وخلاخيل وقطع من خيمة أثاث رحّل.

واتضح للبعثة، أن المغارة هي عبارة عن تجويف مغلق لا يتصل بالعالم الخارجي إلا عبر ممرين ضيقين، ومجراتها كانت من الصخر الاصم. ويبرز السؤال أمام البعثة، كيف أمكن أن يصل الى هنا مثل هذا العدد الكبير من المومياءات؟ وأية مأساة ترافها وقعت في جوف الارض منذ قرون طويلة؟ من ألفين الى اربعة آلاف سنة

ولقد قرر الهواة ان أفراد المومياءات المتفرجة وحملاتها المتوترة تمكن من الافتراض بأن قبيلة بدو كانت تختبئ في المغارة وان مدخل المغارة انهار فجأة، فماتت القبيلة بأفرادها وهم أحياء

ولكن، من أين أتى النمر والافاعي والحيوانات الأخرى؟ انها من الصعب التصديق، وهذه الحيوانات تتميز بالاحتراس الفطري، انها نزلت طوعا في جنين القبرين، كما انه من الصعب الافتراض ان الناس اختاروا في هذه المغارة مع حيوانات كبيرة

الخلاصة، الأسئلة كثيرة، ولم تعطي البعثة العلمية المتحدة، الجواب عليها

أضرب، يا عربنجي!

بقلم: اميل حبيبي

●○ من روايته الجديدة عن حيفا - اخطية - وستظهر كاملة في العدد القادم من مجلة «الكرمل» التي يرأس تحريرها الشاعر الكبير محمود درويش ●○

ظهر، من التحقيق فيما بعد ان الضوء الاحمر الذي عبره المضوء الاصفر ثم للاحمر عدة مرات دون ان تعبره. لحن حبها - من امامي ومن ورائي، الى ولوج هذا الامر، واعجب ما في الامر ان هذا الشارع الذي يتميز بشدة صبر السواقين فيه، خصوصا في ساعات الرحلة. [illegible]

[illegible]

تعددت الاسباب.. والهدف واحد!!

(كتب الصحف الإسرائيلية أن شركة امريكية سطّرت مصراً يحمل زجاجات رماد جثث مقابل ٣٩٠٠ دولار للزجاجة الى الفضاء الكوني)

[illegible]

ومع ذلك، قد لا تتردد الشركة في عمل اي شيء تضمن نجاح المشروع، ولو على جثث امريكية ولو بوت غير رجال.

(أبو رياض)

(عن مجلة «صباح الخير» القاهرية ١٩٨٥/٣/١٤)

● كاريكاتير ●

(عن «الاهالي» القاهرية)

كلمات مأثورة

- انه لأسهل عليك أن تزحزح الجبال وتقذف بها بعيداً من أن تقلع بوضع أغلال العبوديه في أعناق الذين يصرون على نيل الحرية

(سوي)

- الحرية للجماعة كالصحة للفرد، فإذا ذهبت الاولى زالت سعادة الجماعة، وإذا ذهبت الثانية زالت سعادة الفرد

(بولنجبروك)

- لا ارضى السجن ولو في الفردوس

(ترايش)

- الحرية هي حق مباح لكل امرء منذ ولادته فهو يرضعها مع أول نسمة من الهواء يستنشقها عندما يجيء الى هذا العالم

(بيكارد)

- تنتهي حرية المرء عند النقطة التي تصبح فيها هذه الحرية لعنة للآخرين

(عارا)

- الاستقلال لا يوهب بل يؤخذ

(كوشوت)

عن «الهلال»

افكار واقوال مأثورة لمكسيم غوركي

- الحياة مرتبة بمهارة فائقة الى درجة ان من المستحيل الحب باخلاص دون القدرة على الكراهية.
- العبارات الموجزة أغنى مضموناً، وقادرة على إثارة انطباع قوي
- لا ثقافة بمعزل عن الحياة
- الاحساس بأنك ضروري للناس وقريب اليهم أفضل متعة وأسمى مسرّة في الحياة
- الكثيرون يحبون المزاح أكثر من التفكير.
- ينبغي أن تحب ما تفعل، حينذاك يرتقي العمل، وان

كان حسنا جداً الى مرتبة الابداع

- الطمع عدو الطمأنينة اللدود.

● الزاوية الطبية ●

احذروا المضادات الحيوية

□ اعداد: د. بشارة بشارات □

(الزاوية الطبيه جانب لتلقي الضوء على العديد من الاخطاء الشائعة فيما يتعلق بالامراض المنتشرة في منطقتنا ومعالجتها بالادويه وكذلك على مختلف الامراض والوقاية الصحية، ويشارك في اعدادها عدد من الاطباء. ويبدأ هذا العدد باقة من اعداد الدكتور بشارة بشارات، ابن باقة الناصرة، الذي يعمل نائب مدير في عيادة الناصرة التابعة لصندوق المرضى المستوطنين)

من اخطر العادات الشائعة غير الصحيحة عند الناس في السنوات الاخيرة استعمال الادوية بدون استشارة الطبيب وخصوصا المضادات الحيوية مثل البنيسيلين.

المضادات الحيوية هي ادوية لها تأثير قوي وحساس على الجسم هدفها قتل الجراثيم في الجسم او منع تكاثر هذه الجراثيم، وهي تعطى حسب ارشادات الطبيب عند وجود التهاب او تلوث في الجسم، قد تسبب عن طريق الجراثيم (كالالتهاب الرئوي او التهاب المسالك البولية).

وقد تؤثر المضادات الحيوية ضد على الخلايا الطبيعية في الجسم وتمنع انقسامها وتؤدي الى امراض وظواهر خطيرة في الجسم، كما وتقلل من حصانة ومناعة الجسم ضد الامراض، وقد تسبب عند المرأة الحامل (عدم تكاثر الخلايا عن الجنين وولادة طفل غير طبيعي مع تعدد العاهات المولودة.

يستعمل قسم من الناس المضادات الحيوية لاي سبب كالصداع او الانفلونزا العادية مع ان هذه الادوية لا تفيد بالمرة بهذه الحالات ودون معرفة اخطار هذه الادوية.

■ الرشح والانفلونزا: ان الفترة الانتقالية بين الفصول والتغيرات في الطقس يسببان الى درجة كبيرة في امراض الجهاز التنفسي وبالتحديد الرشح والانفلونزا. ان المسببات الرئيسية للرشح والانفلونزا هي الحساسية لتغير الطقس او على الاغلب فيروسات. والفيروس هو مادة حية صغيرة جدا أصغر من الجرثومة بكثير ولا تأثير [illegible]

[illegible]

يوم مع عامل بناء

(بقية من صفحة ٣)

نحن الذين ننفذ كل الاعمال بما فيها القضايا الفنية، القياسات، خارطة...الخ»

●● هل كل المقاولين هكذا ؟

«تقريب هكذا المقاول الكبير يعطي المقاولات لمقاولين اصغر منه، وذلك لكي يتهرب من دفع الشروط الاجتماعية للعمال. وهنالك من بين اولئك المقاولين من لا يدفع هذه الشروط بالمرة، او يدفعها جزئيا. ومع ذلك فالمقاول الذي نعمل معه احسن من غيره من هذه الناحية»

ومتطلبات الحياة تكسر الرقبة..»

شربنا القهوة من «الترمس» مرة ومرتين. وتفحصت نوعية العمل المضني في الشمس المحرقة، وفي البرد القارس الذي يقوم به عمال البناء. وحان وقت الاكل، وهو عبارة عن وجبة واحدة في اليوم، تقع في الساعة الحادية عشرة تقريبا.

تجمع العمال في حلقة على كومه تراب جافة، وفتح كل زوادته.. تفضل، قالوا. وجلست لاشرب القهوة مرة اخرى، واتجاذب الحديث معهم، وعدت لاسال خير

●● هدا عن موقف الهستدروت من ظروفكم و ... ؟

«هستدروت... ال... فقالها كمن يوشك على التقيؤ.. عادة الهستدروت يقفون مع صاحب العمل ضد العمال...»

> ● «هستدروت .. آل !! الهستدروت مع اصحاب العمل ضد العمال . مثال عيني ؟ ولو .. هناك مليون مثال ..» ●

●● هل لديك مثال عيني ؟

«.. ولو.. هناك مليون مثال..» واعتدل، وقال بحماس.. ساعطيك مثالا حدث معي.. في الانتخابات السابقة واجهت مشكلة مع المقاول، الذي اصر على عدم احتساب يوم الانتخابات عطلة رسمية مدفوعة الاجر، رغم قرار الكنيست. واصر كذلك على ان اتيه بتأكيد خطي من سكرتير النقابة في نهاريا، والا فانه سيخصم يوم عمل من كل عامل لا يأتي للعمل في يوم الانتخابات. وتوجهت الى سكرتير النقابة في نهاريا، ولكنه رفض تزويدي بتصديق رسمي، وادعى انه لم يسمع بهذا القرار (قرار الكنيست) وفهمت ان الامر كان مرتبا مسبقا بين سكرتير النقابة والمقاول هذا يطلب تأكيدا رسميا، وذاك يرفض اعطاء التأكيد»

وتوقف لحظة وتابع «وتوجهت الى النقابه القطرية برسالة بهذا المعنى، وتلقيت من هناك التأكيد الرسمي المطلوب... هناك في النقابه القطريه يوجد لنا رفاق، ولا يستطيع السكرتير النصاب... وهكذا انتصرنا على المقاول واضطررناه الى دفع يوم العمل»

وشرد لحظة، ثم قال: اود ان اوضح لك امرا لم تسألني عنه.. كنت احب لو ابني واعمر لا لشيء ربما كانت ليست بحاجة الى مسكن. فهي تملك مسكنا اخر في هذه المدينة او تلك. ولكن هذه الفئة تريد الاستفادة من التسهيلات الكبيرة والقروض والمنح الهائلة لمن يريد الاستيطان هنا. بل كنت احب لو كنت اعمر البيوت للناس الذين يحتاجونها فعلا لا فرق عندي بين قومية واخرى... وانا في الواقع اشعر بتأنيب الضمير فعلا. ولو كان امامي خيار، وحتى براتب اقل، لتركت هذا المكان فوراً.

●● افهمك جيدا. ولكن هل صادفت حادثة معينة دفعتك الى هذا القول ؟

«.. ليس من الضروري ان اصادف امرا.. انني اتكلم من الناحية المبدئية. ومع ذلك... فقد صادفت فعلا ما زاد الثقل على ضميري. صادفنا شابا في مدخل القرية عند دخولنا الى مكان العمل بالسيارة.. ما اكتشف اننا عرب، وعندما نزل من السيارة اعتذر لنا، وقال «طلبتكم من مستوطني هذه المهدومة «حتسبه» هيلاه»

●● هل تريد ان توجه شيئا لزملائك عمال البناء ؟

«نعم.. ان لا يتنازلوا عن القضايا المبدئيه ابدا وان لا يتنازلوا عن حقهم في الشروط الاجتماعيه مثل «الكيرن بيطوح» صندوق الضمان الاجتماعي و«الكوبات حوليم» التأمين الصحي وغيرها. فعامل البناء معرض للاخطار ويريده الجميع للعمل طالما كان قويا، ولكنه وهو ضعيف فاقد القدرة على العمل، فانه لن يجد من سند سوى الشروط الاجتماعية واقول للزملاء عمال البناء ان يذكروا دائما من يدافع عنهم في كل الظروف ومن يقف معهم بصلابة من اجل حقوقهم في مجالس العمال ولجانه المختلفه وفي اللجنة التنفيذيه للهستدروت من جهة اخرى وان ليس لعمال البناء غير الوحدة سبيلا لنيل حقوقهم، وهذه الوحدة تتمثل في الجبهة الدمقراطية للسلام والمساواة»

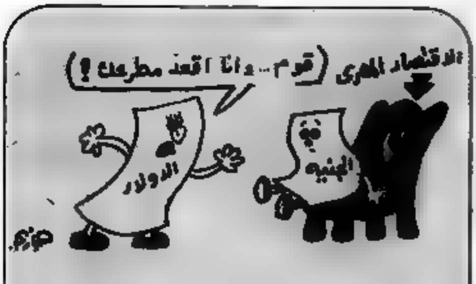

(عن صحيفة «الاهالي» القاهرية ٢٧/٢/١٩٨٥)

دليل الاتحاد

اليوم . الجمعة

مسرح «الغربال» الشفاعمري يستضيف اميل حبيبي

● يستضيف مسرح «الغربال» الشفاعمري في تمام الساعة السابعة من مساء اليوم ، الجمعة ، رئيس تحرير صحيفة «الاتحاد» الكاتب اميل حبيبي وذلك ضمن برنامجه الشهري «ضيف الشهر» وسيحاوره رياض بيدس عن روايته الجديدة «اخطيه» بشكل خاص وعن نتاجه الأدبي واسلوبه التعبير بشكل عام

وستقدم في البرنامج قراءات من روايه «اخطيه» وسيقدم الممثلان مروان عوكل وعفيف شليوط مقطعا مسرحيا من كتاب «لكع بن لكع» وسيقدم الممثل ريمان سلامه مشهد «متشائل صامت» وسيقدم الممثل عدنان كناني مونولوجا مسرحيا

مع برامج المركز الثقافي البلدي في الناصرة

□● الجمعة ٣/٢٩ ـ «ارضنا الى الأبد»

على شرف الذكرى التاسعة ليوم الارض ينظم المركز الثقافي البلدي في الناصره والمؤسسه الشعبيه للفنون ، بالتعاون مع رابطة الفنانين التشكيليين في الضفة الغربية وقطاع غزة المحتلين معرضا تشكيليا ضخما «الارض في الفن التشكيلي الفلسطيني» يشترك فيه مجموعه كبيره من الفنانين الفلسطينيين يفتتح المعرض في تمام الساعة الثامنة والنصف من مساء الجمعه ٣/٢٩

□● الاربعاء ٤/٣ ـ أمسية فنية وطنية

ينظم المركز أمسية فنية وطنية وذلك يوم الاربعاء (٤/٣) يشترك فيها

- الشاعر سميح القاسم في قراءات شعرية من اشعاره واشعار الشعراء ابراهيم طوقان وابو سلمى وعبد الرحيم محمود وفدوى طوقان ومعين بسيسو وراشد حسين وتوفيق زياد ومحمود درويش وسالم جبران ويرافقه العازف الياس قسيس من الناصره على العود
- جميل السايح وفرقة الرحالة
- فرقه إحياء الفولكلور الفلسطيني ـ الناصره
- ريم بنا

ايام الذكرى

■ الجمعة ٣/٢٢
- ذكرى تأسيس حزب الشعب الثوري (الشيوعي) في لاووس .

■ الثلاثاء ٣/٢٦
- ذكرى ميلاد القائد الشيوعي الايطالي توليابتي (١٨٩٣)

■ الاربعاء ٣/٢٧
- يوم المسرح العالمي

■ الخميس ٣/٢٨
- ذكرى ميلاد الكاتب الثوري الملهم مكسيم غوركي (١٨٦٨)

■ السبت ٣/٣٠
- الذكرى التاسعة ليوم الارض (١٩٧٦)
- ذكرى تأسيس حزب العمال الاشتراكي الفلسطيني (الحزب الشيوعي) (١٩١٩)
- ذكرى تأسيس الحزب الشيوعي العراقي (١٩٣٤)
- ذكرى ميلاد الرسام الشهير فان كوخ (١٨٥٣ ـ ١٨٩٠)

برامج التلفزيون الاسرائيلي

(من الجمعة الى الجمعة)

● الجمعة ٣/٢٢
- ٤.٣٠ ـ «الرجل المتحول» السلسل ـ حيوان
- ٥.١٥ ـ افلام مصوره
- ٥.٣٠ ـ موجز الأنباء
- ٥.٣٢ ـ الفيلم العربي
- ٧.٣٠ ـ اخبار (بالعربيه)
- ٨.١٥ ـ اخبار (بالعبريه)
- ٩.١٥ ـ برنامج ترفيهي
- ١٠.١٥ ـ «رجلنا فليبه» ، فيلم سينمائي يحاكي افلام «جيمس بوند» بشكل ساخر
- ١٢.٠٠ ـ اخبار

● السبت ٣/٢٣
- ٥.٠٠ ـ موجز الأنباء
- ٥.٠٢ ـ «حدائق انكليزية»
- ٥.٣٠ ـ افلام مصوره
- ٥.٤٥ ـ «المرآة العجيبه»
- ٦.٣٠ ـ «جيله الحي»
- ٧.٠٠ ـ برنامج ترفيهي اجنبي
- ٧.٣٠ ـ اخبار (بالعربيه)
- ٨.٣٠ ـ «ثلاثه في شقه واحده»
- ٩.٠٠ ـ نشرة «مباط» الاخباريه
- ٩.٣٠ ـ رياضه مباراة السبت
- ١٠.٣٠ ـ «طاقم كتفس»
- ١١.١٥ ـ اخبار

● الأحد ٣/٢٤
- ٦.٣٠ ـ موجز الأنباء
- ٦.٣٢ ـ «جيجي» ، مسلسل للاطفال عن فتاة تساعد الناس وقت الضيق
- ٧.٠٢ ـ «الأسبوع في ساعه»
- ٨.٠٢ ـ استعراض برامج
- ٩.٠٠ ـ نشرة مباط الاخباريه وملحق رياضي
- ٩.٤٠ ـ «مطاردة في الظلام» مسلسل جاسوسي
- ١٠.٣٠ ـ برنامج ادبي
- ١١.١٠ ـ اخبار

● الاثنين ٣/٢٥
- ٦.٣٠ ـ موجز الأنباء
- ٦.٣٢ ـ استعراض برامج
- ٦.٣٥ ـ رياضة
- ٧.٣٠ ـ أخبار (بالعربية)
- ٨.٠٢ ـ حلقة جديدة من مسلسل «محيته المحبه»
- ٩.٠٠ ـ نشرة «مباط» الاخبارية
- ٩.٣٠ ـ مسلسل انكليزي
- ١٠.٠٠ ـ «هذا هو الركض»
- ١٠.٥٠ ـ «على النمط اليابانيه» ـ دراما
- ١١.٤٠ ـ أخبار

● الثلاثاء ٣/٢٦
- ٦.٣٠ ـ موجز الانباء
- ٦.٣٢ ـ افلام مصوره
- ٦.٤٥ ـ «مريد علاء»
- ٧.٠٠ ـ مسلسل «بدعي من ١٣ حلقه حول نفط سحس»
- ٧.٣ ـ اخبار بالعربيه
- ٨.٣٠ ـ «كوسومبنه»
- ٩ ـ نشرة «مباط» الاخبارية
- ٩.٣٠ ـ «عيادة للمرضى عن الطرق» ـ مسلسل املاء قصيره تدور حول كتيبه تتصرف في مكان يقع فيه حادثه سير
- ٩.٣٥ ـ «مطرد ثابت»
- ١٠.١٥ ـ «مجبرة» ـ مسلسل المافي
- ١١.١٥ ـ موسيقى
- ١١.٤٠ ـ اخبار

● الاربعاء ٣/٢٧
- ٦.٣٠ ـ موجز الأنباء
- ٦.٤٥ ـ «تجديدات واختراعات»
- ٧.٠٠ ـ «بين المواطن والسلطة»
- ٧.٣٠ ـ اخبار (بالعربيه)
- ٨.٠٢ ـ «حكايات الساعه» برنامج اسبوعي حول السينما
- ٨.٣٠ ـ «مراقبه» ـ برنامج حول العلم والطبيعه والطب
- ٩.٠٠ ـ نشرة مباط الاخباريه
- ٩.٣٠ ـ «موركيه»
- ١٠.٠٥ ـ الفيلم الاجنبي «اكسبرس الى الجحيم»
- ١١.٣٥ ـ أخبار

● الخميس ٣/٢٨
- ٦.٣٠ ـ موجز الأنباء
- ٦.٣٢ ـ «سيرك»
- ٧.٠٠ ـ «لقاء»
- ٧.٣٠ ـ اخبار (بالعربية)
- ٨.٠٢ ـ رياضه مباراة الاسبوع
- ٨.٣٠ ـ نشرة «مباط» الاخباريه
- ٩.٠٠ ـ بث مباشر من مسابقه اختيار الأغنيه التي ستمثل اسرائيل في «الاوروفيزيون» للسنة الحاليه
- ١١.٠٠ ـ «مجبرة» مسلسل المافي
- ١٢.٠٠ ـ اخبار

● الجمعة ٣/٢٩
- ٤.٣٠ ـ «الرجل المتحول» السلسل ـ حيوان
- ٥.١٥ ـ افلام مصوره
- ٥.٣٠ ـ موجز الأنباء
- ٥.٣٢ ـ الفيلم العربي
- ٧.٣٠ ـ اخبار (بالعربيه)
- ٨.١٥ ـ اخبار (بالعبريه)
- ٨.٤٥ ـ الفيلم الأجنبي «سفينة الأغبياء»
- ١١.١٠ ـ موسيقى
- ١١.٤٠ ـ أخبار

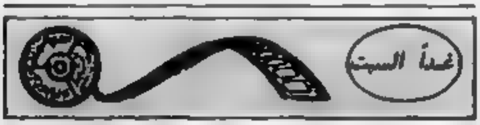

فيلم «الجدار ـ بينك فلويد» في النادي السينمائي في الناصرة

● يعرض النادي السينمائي التابع للمركز الثقافي البلدي في الناصرة ، في تمام الساعة الثامنة من مساء غد (٣/٢٣) ، فيلم «الجدار ـ بينك فلويد» الفيلم غنائي وطويل بالانتقادات على الحرب التي تهدد الانسانية

مع «الحكواتي» في الاسبوع الأخير من آذار

● القدس ـ ستعرض فيما يلي ما بقي من برنامج مسرح «فرقة الحكواتي» الحافل لشهر آذار الجاري

● الجمعه ٣/٢٢

تعرض مسرحية «منتظرين غودو» في تمام الساعة السابعة مساء

المسرحية من تأليف صموئيل بيكيت وإخراج ايلان روبي وتمثيل مكرم خوري ويوسف أبو ورده ودورون تبوري وايلان تورن

● الاحد ٣/٢٤

يقدم «الحكواتي» مهرجان القرب . وهو انتاج موسيقي لفرقه القرب التابعة لمجموعه نادي الاتحاد الارثوذكسي العربي في القدس المحتلة تأسست الفرقة السنه ١٩٧٦ ، وتتألف من ١٤ عازفا على القرب ويضم المهرجان عروضا تشكيلية ودبكات شعبية واناشيد وطنية ومعزوفات فردية وقصائد شعرية تعرض مع خلفية موسيقيه لعزف حي على القرب

● الخميس ٣/٢٨

عرض إضافي للفيلم «موليير» الذي يواكب حياة موليير اعظم كُتاب الكوميديا العالمية ، منذ طفولته حتى التحاقه بعالم المسرح الفيلم ٤ ساعات بالفرنسية ومترجم الى الانكليزية .

● الجمعة ٣/٢٩

يعود «الحكواتي» ليتشرف بدعوة حضرتكم لحضور زفاف ولعيه مطنزع وساره» من خلال مسرحيته الجديدة «قصة العين والسن» .

● الأحد ٣/٣١

اختتم «الحكواتي» برنامجه لشهر آذار بزفة جديدة «لمطنزع وساره» .

لا تدع الأسعار الرخيصة تدهشك !
حملة جنونية
على خزائن الحائط وغرف النوم بأسعار خاصة !
نموذج أسعار : في الصورة غرفة نوم من طراز "بهلوي" تشمل سرير ١٤٠/١٩٠ ، ٢ كوميدينا ، ٤ ابواب + مرآة مع إطار ، فرشة مصنع لوكس . ٦٧٥,٠٠٠ش فقط . طراز "شيق" ٦٠٠,٠٠٠ش يشمل فرشة ، طراز "بريدج" ٤٨٠,٠٠٠ش يشمل فرشة .
راز للأثاث - أكبر مصنع لخزائن الحائط
نحن نعرف المشكلة - انتم تجدون عندنا أسعارا أرخص بكثير من منافسينا - وتحاولون ان تبحثوا عن الحيلة - لا توجد عندنا "حيل" مصنع كبير مثل مصنعنا الذي يشتغل على خط انتاج متخصص لخزائن الحائط بطرق حديثة وآلات متطورة ومواد فاخرة حسب احتياجكم ، جوارير تلسكوبية وباقي التحسينات ، يجري عليكم بحملة خصوصية من خزائن الحائط - ازا لم تصدقوا ... فتعالوا واختبرونا !
الأسعار تتعلق لبوليلين فورمايكا وفروي (د٥٥٠)
تشكيلة من خزائن الحائط مع جوارير
بوليلين - فورميكا او فروي (د٥٥٠)
خزائن مدمج معها طاولة كتابة ومكتبة للطالب
الأسعار تشمل ض.ق.م ولا تشمل النقل والتركيب
هذا للدفع نقدا فقط !
مع امكانية للتقسيط
امكانية إنهاء الأبواب دوبلين او فورمايكا / فورميكا
المصنع الذي يقدم لك أفضل الاقتراحات في السوق
في أكبر صالات العرض في الشمال
من المصنع الى المستهلك مباشرة بدون عمولة !
مفتوح مساء الجمعة
راز للأثاث
المصنع كريات بياليك ، يوسليفي ٧ ت. ٧١٥٢٣٩
معرض تشيك بوست - شلوموبن يوسف ١٣ قرب بيرشاي
تلفون ٧٢٩٢٩١

يا عمال العالم اتحدوا!

الاتحاد

جريدة يومية

● الاحد ٢٤ آذار ١٩٨٥، الموافق ٣ رجب ١٤٠٥ هـ ●
● العدد ٤١/٢٦٦ ● ٦ صفحات ● الثمن ٢٥٠ شيكل ●
"אל־אתיחאד" AL.ITTIHAD מחיר 250
Vol. 266/41 – 24.3.1985 – Price: 250 Shekel

مظاهرات صاخبة ردا على مجازر عنصريي بريتوريا

● بوليس النظام العنصري في جنوب افريقيا يرتكب مجزرة وحشية ثانية، خلال ٤٨ ساعة، ضد المواطنين الافارقة ● مجلس الامن يستنكر ● وريغن يبرر!●

● جوهانسبورغ – وكالات الأنباء – اطلق بوليس النظام العنصري في جنوب افريقيا، امس، نيرانه الكثيفة بشكل عشوائي على المواطنين الأفارقة بالقرب من «بورت اليزابيث» واسفر ذلك عن استشهاد سبعة مواطنين من الزنوج.

وكانت المظاهرات الشعبية الحاشدة قد عمت... احتجاجا على المجزرة الوحشية التي نفذها البوليس يوم الخميس الماضي ضد... وأسفرت عن مصرع ١٨ مواطنا واصابة ٣٦ آخرين بجراح.

كما استنكر مجلس الامن الدولي امس...

مهرجان قرى الشاغور: ليكن يوم الارض القادم تظاهرة لوحدة صفنا في التصدي لمشاريع المصادرة!

● المهرجان يدعو الى المشاركة الجماهيرية في برامج احياء الثلاثين من اذار ● التنديد بمصادرة (١٧٠٠) دونم من اراضي الشاغور وبمجازر الاحتلال في لبنان ●

● مجدالكروم – من محمود ابو شنب – أمت جماهير مجدالكروم ووفود قرى الشاغور من الرامة ونحف ودير الأسد والبعنة ووفود من كفرياسيف وابو سنان دعوة مجلس مجدالكروم المحلي وحضرت مهرجان قرى الشاغور احتجاجا على عمليات النهب ضد المصادرة والذي عقد بالمشاركة مع لجنة الدفاع عن الاراضي ولجنة رؤساء السلطات المحلية العربية بعد ظهر امس (السبت) في ساحة العين في مجدالكروم.

افتتح المهرجان السيد... ثم تكلم رئيس المجلس المحلي في مجدالكروم، السيد محمد مناع...

● رئيس الحكومة، شمعون بيرس، على جسر «اللنبي» بين الضفتين الغربية (المحتلة) والشرقية لنهر الاردن، يوم الخميس (٣/٢١)، حيث صرح ان منطقة غور الاردن المحتلة تابعة لاسرائيل وانه لا نقاش حول ذلك

المؤتمر الاسلامي الثاني يعقد يوم السبت (٨٥/٦/٢٢)

● شفاعمرو – أراسل خاص – عقدت سكرتاريا اللجنة الاسلامية المنبثقة عن المؤتمر الاسلامي العام اجتماعاً لها بعد ظهر الجمعة (٨٥/٣/٢٢) في قاعة بلدية شفاعمرو.

واستعرض السيد ابراهيم... رئيس بلدية شفاعمرو وعضو اللجنة، توصيات الاجتماع الاسلامي التشاوري الموسع الذي كان عقد قبل حوالي ثلاثة أشهر في المكان نفسه.

وقرر المجتمعون ما يلي:

● عقد المؤتمر الاسلامي الثاني يوم السبت في ٨٥/٦/٢٢...

● تشكيل لجنة مالية من (٩) اشخاص...

● تشكيل لجنة صياغة...

● سكرتارية اللجنة الاسلامية المؤلفة من (٣١) عضوا...

● التوجه الى كل المجالس المحلية العربية...

وكالة «نوفوستي» السوفييتية

زيارة مورفي في الشرق الاوسط لاحياء «كامب ديفيد» ولتشكيل تكتل عسكري – سياسي موال لامريكا

● وزير الخارجية الاردنية يثني على «مشروع ريغن» التصفوي ●

● موسكو واشنطن – اوامر وكالات انباء «نوفوستي» السوفييتية امس تقريرا عن زيارة ريتشارد مورفي، مساعد وزير الخارجية الامريكية، الى الشرق الاوسط...

● التتمة على ص ٢ ع ٢ ●

الجميل يبدأ زيارة الى سوريا

● «الثورة»: ينبغي الحزم مع كل عملاء اسرائيل ●

● دمشق – الوكالات والاذاعات – وصل الرئيس اللبناني امين الجميل، امس (السبت) الى دمشق في زيارة تجري خلالها مباحثات مع المسؤولين السوريين حول مختلف الأوضاع على الساحة اللبنانية...

وعقد الرئيسان الأسد والجميل اجتماعا...

من جهة اخرى صعدت وسائل الاعلام السورية حملتها ضد المتمردين. وصفت صحيفة «الثورة» امس... وعملاء اسرائيل...

سخط عارم على جريمة قتل صحفيين بنيران الاحتلال الاسرائيلي

● مراسل «برافدا»: هدف مثل هذه الجريمة تصفية شهود العيان على فظائع الاحتلال في جنوب لبنان ●

● واشنطن – الوكالات – اثارت حادثة مقتل مندوبي شبكة التلفزيون الامريكية سي.بي.اس وجرح اثنين آخرين، مساء يوم الخميس (٣/٢١) في كفار ملكي في جنوب لبنان على ايدي الجنود الاسرائيليين احتجاجا كبيرا وسخطا عارما في الاوساط الصحفية والدولية...

ومن ناحية أخرى أكد مراسل صحيفة «برافدا» السوفييتية في لبنان أن الجنود الاسرائيليين اطلقوا النار عامدين اصابة مندوبي سي.بي.اس واضاف ان هدف هذه الاعمال هو تصفية شهود العيان الذين يستطيعون فضح الممارسات الاسرائيلية الاجرامية في جنوب لبنان...

الغزاة يواصلون عربدتهم في جنوب لبنان:

قتل مواطن واعتقال (١١) اخرين و (٩) جنود لبنانيين في «القليلة»

● جنوب لبنان – الوكالات – شنت القوات الاسرائيلية امس السبت (٣/٢٣) بقصف بلدة خربة سلم في جنوب لبنان بالدبابات والمدفعية... كما اقتحمت القوات الاسرائيلية... قرية القليلة واعتقلت ٩ من افراد الجيش اللبناني و١١ مواطنا...

وكشفت جبهة المقاومة الوطنية اللبنانية...

الاحزاب الشيوعية والعمالية في البلدان العربية تستنكر جرائم الاحتلال الاسرائيلي

● الخطة: تغيير دمغرافي في القطاع الحدودي ●

● بيروت – «تاس» – دانت الاحزاب الشيوعية في البلدان العربية، في بيان صدر في اواخر الاسبوع الماضي في بيروت، جرائم واعتداءات المحتلين الاسرائيليين في الجنوب اللبناني.

وجاء في البيان أن اسرائيل تنفذ سياسة «القبضة الحديدية» ضد المواطنين، حيث تتعرض المراكز المأهولة الى القصف المدفعي والحصار الغذائي، وتقوم قوات الاحتلال بهدم المنازل واتلاف المزروعات، ويتعرض المواطنون غير المسلحين الى الضرب والاهانات والاذلال. ولا يسمح المحتلون لصليب الاحمر الدولي بتقديم المساعدة الى المهجرين وبحمل الادوية والاغذية اليهم.

وأكد البيان ان ممارسات اسرائيل الرامية الى تغيير الطابع الديمغرافي (السكاني) في الجنوب المحتل وخاصة في القطاع الحدودي الذي تزمع اسرائيل ضمه الى اراضيها له سمة خطيرة.

وأشار البيان الى أن هذه السياسة الاجرامية، شأن نهج اسرائيل التوسعي ككل، تلقى الدعم من الولايات المتحدة التي تشجع حكام اسرائيل على التمادي في سياستهم ضد الشعوب العربية. كما ان الولايات المتحدة، التي اتخذت موقفا ثنائيا في مجلس الامن الدولي حيث منعت اتخاذ قرار يدين العدوان في جنوب لبنان، تتحمل مسؤولية مباشرة عن انتهاك ميثاق الامم المتحدة.

ودعا بيان الاحزاب الشيوعية والعمالية في البلدان العربية والدول العربية الى تنشيط الجهود الرامية الى فضح الجرائم الاسرائيلية ودعم الشعب اللبناني والقوى الوطنية بهدف وضع حد لاعتداءات المحتلين وأجبار اسرائيل على الانسحاب الكامل وغير المشروط من جميع الاراضي اللبنانية.

٤ من رجال المخابرات الاسرائيلية في أسر «جبهة المقاومة اللبنانية»

● جنوب لبنان – الوكالات – اعلن متحدث باسم «جبهة المقاومة الوطنية اللبنانية» يوم الخميس، عبر اذاعة «صوت لبنان العربي» ان الجبهة اسرت اربعة من رجال المخابرات الاسرائيلية في اثناء وجودهم في قرية ... قرب صور، هذا ما نشرته صحيفة ... يوم الجمعة (٣/٢٢).

واضاف المتحدث ان الجبهة تشترط على اسرائيل مقابل اطلاق سراح الاسرى الاربعة الانسحاب الكامل من لبنان واطلاق سراح جميع المعتقلين اللبنانيين في السجون الاسرائيلية.

كلمة الاتحاد

ريغن يبيح قتل الابرياء فأي خير يرجى منه؟

● مع انه لم تظهر بعد نتائج التحقيق في جريمة قتل مراسلي شبكة تلفزيون «سي بي اس» الامريكية، توفيق غزاوي وبهيج متني، غير ان الرئيس الامريكي ريغن، خرج علينا في مؤتمره الصحفي، يوم الجمعة الماضي، مدافعا وبكل صفاقة عن الجريمة ومبررا لها.

وضرب ريغن عرض الحائط بكل التقارير، التي نقلها شهود العيان من مراسلي الصحف واجهزة الاعلام الاخرى، والتي اكدت ان القتل كان عن سابق عمد واصرار، وانه تم بدم بارد واستهدف طمس حقيقة ما يقترفه جند الاحتلال من جرائم ضد سكان المدنيين في الجنوب.

قال ريغن في هذا المؤتمر الصحفي، مستهترا بشعور الصحفيين والرأي العام الذي ادان الجريمة انه على قناعة تامة بان القتل لم يكن متعمدا ولم يكتف بنفي الجريمة فحسب بل حاول تبريرها حين اضاف «ان مثل هذا يحدث في الحروب».

ولكن اية حرب هي هذه؟ وحرب من على من؟ وهل يحدث في الجنوب حرب فعلا؟ وهل المجازر اليومية، التي تقترف يوميا ويسقط ضحيتها الاطفال والنساء والشيوخ والرجال العزل هي الحرب التي يتحدث ريغن عنها ويرى فيما تسفر عنه من قتل امر عادي يحدث في الحروب؟

ولنفترض جدلا وتمشيا مع منطق ريغن انها حرب فمن الذي يبرر قتل الصحفيين ومراسلي التلفزيون؟ فاين هي حرية الصحافة والاعلام التي يتحدث ريغن عنها ويتشدق بها ليل نهار؟ ام ان هذه الحرية المزعومة والكاذبة تفقد مفعولها وقيمتها حين يتعلق الامر بدم العرب؟ فالضحية، هذه المرة ايضا، عربية ومن بيروت وان تكن تعمل لحساب شركة تلفزيون امريكية.

ولم يكتف ريغن بتبرير جرائم حلفائه في بلادنا، بل انبرى في الوقت ذاته الى الدفاع عن حلفائه واصدقائه حكام بلادنا، عنصريي جنوب افريقيا الذين قتلت شرطتهم وبدم بارد ايضا اربعة وعشرين مواطنا افريقيا تظاهروا احياء لذكرى مجزرة وقعت قبل ٢٥ عاما، محولين ذكرى المجزرة الى مجزرة جديدة.

يبدو ان للاحداث منطقها، فالرصاص ذاته، وهو رصاص امريكي الاصل، وبأيدي شرطة وجنود اسرائيل وجنوب افريقيا حليفي ريغن وادارته المقربين، يقع عشرات الضحايا في يوم واحد، وينبري ريغن للدفاع عن القتلة وتبرير القتل.

في الواقع نحن لا نتوقع غير هذا من رئيس ادارة وضعت في مقدمة اهدافها دفع العالم الى شفا حرب «حرب النجوم» اذا وقعت لن يبقى بعدها اثر لحياة على كوكبنا، وقدمت ولا تزال كل الدعم لانظمة العدوان والحرب والتمييز العنصري والتخلف الاجتماعي. لم نتوقع ولا يمكن ان نتوقع غير ذلك من رئيس نظام هذه هي اخلاقياته وممارساته.

واذا كانت هذه هي اخلاقيات ريغن وادارته، وهي اخلاقيات تبيح قتل الابرياء بدم بارد وتبيح الدفاع عن القتلة، فاي خير يمكن ان نرجوه منه (من ريغن ومنها اي حكومته)؟

(«الاتحاد»)

اللجنة القطرية للطلاب الثانويين العرب في اسرائيل

ص.ب. ١٥٧١

● دعوة لاجتماع المجلس العام ●

تدعو بهذا الاخوة رؤساء ونواب وممثلي المجالس الطلابية لحضور اجتماع المجلس العام للجنة وذلك اليوم، الاحد ٨٥/٣/٢٤ الساعة الثالثة من بعد الظهر في بيت الصداقة في الناصرة

نقاط البحث:
- انتخاب رئيس وسكرتارية جدد للجنة
- يوم الطالب القطري
- متفرقات

حضوركم هام وضروري

سكرتاريا اللجنة

أمر احترازي يمنع طرد إم لطفلين من غزة

● القدس ـ مراسلنا ـ استصدرت المحامية لينيتسكي لانغر خلال الاسبوع الماضي، امراً احترازياً مؤقتاً من المحكمة العليا يمنع السلطات من ابعاد المواطنة الفلسطينية ناهدة محمود عبد الله المقيمة في غزة مع زوجها احمد ابراهيم الجريدي، اثر انتهاء مفعول التصريح الذي تقيم بوجبه منذ اربع سنوات.

وكانت المواطنة المذكورة تقدمت بطلب لتجديد التصريح الا ان السلطات العسكرية رفضت طلبها وأمرتها بمغادرة القطاع الى عمان فوراً. كي ان طلباتها المتكررة، خلال السنوات الماضية، للحصول على تصريح بجمع شمل باءت كلها بالفشل، ويذكر ان المواطنة ام لطفلين اصغرهما لا تتجاوز الشهرين من عمرها.

ونص الامر الاحترازي على عدم ابعاد المواطنة المذكورة ريثما تبت المحكمة المكونة من ثلاثة قضاة في قضيتها.

فصل (١١٥٠) عاملاً في «رفائيل» و (٢٥٠) في السكك الحديدية

● نزاع عمل في مؤسسة «التأمين الوطني» ووزارة «الأمن» ●

● حيفا ـ لمحرر «الاتحاد» النقابي ـ من المنتظر ان يعقد عمال «رفائيل» (سلطة تطوير الوسائل القتالية)، اليوم (الاحد)، اجتماعاً لهم خارج المصنع في خليج حيفا، احتجاجاً على نية الادارة فصل (١١٥٠) من عمال المصانع بحجة التقليصات في جهاز «الامن».

وكانت ادارة المصانع ابلغت لجنة العمال عن نيتها اخراج (٥٠٠) عامل الى عطلة منظمة ابتداء من اليوم (الاحد) لمدة اسبوعين، وأنها ستفصل (٦٥٠) عاملاً ابتداء من مطلع نيسان القادم على ان تفصل (٥٠٠) عامل آخر فيما بعد.

ورد العمال على خطوة ادارة المصانع بشدة مؤكدين أنهم «سيهزون الدولة ويطالبون من أجل ضمان مستقبلهم» (دعل همشمار ٣/٢٢). ويخشى العمال أن تؤدي التقليصات الى فصل حوالي ألفي عامل في الورش والمصانع التي تتعامل مع مصانع «رفائيل». ويذكر ان الاضراب يحظر على عمال مصانع «رفائيل» التظاهر بموجب اتفاقات العمل المعقودة بينهم وبين ادارة المصانع التابعة لجهاز الامن.

■■ فصل في مصلحة السكك الحديدية

ومن ناحية ثانية اصدرت وزارة المالية تعليمات لمصلحة السكك الحديدية بفصل (٢٥٠) عاملاً خلال السنة المالية القادمة ٨٦/٨٥ معظمهم من منطقة حيفا. وعلى ضوء هذا الوضع قال القلقين بسبب أوساط المعنيين الذين يقولون انه لا مكان للفصل أي منهم لان أعمال التصليحات والترميمات تعطي لمقاولين خاصين.

■■ نزاع عمل في مؤسسة «التأمين الوطني»

ويبدأ اليوم (الاحد) اضراب لمدة ثلاثة ايام في مؤسسة «التأمين الوطني» يشمل جميع المكاتب التابعة للمؤسسة. ويأتي هذا الاضراب بناء على قرار اتخذته لجان عمال المؤسسة في اجتماعها من يوم الخميس الماضي. وأبرزت اللجان، أيضاً، البدء باضراب مفتوح يشل عمل المؤسسة تماماً اذا لم تستجب الادارة على المطالب وظائف في المؤسسة يوظفون ليسوا من عمالها وعلى الاهانة التي يتعرضون لها من قبل مدير عام المؤسسة شيم باروخ.

واعلن مستخدمو وزارة «الامن» في الخارج، نزاع عمل، سيعرقلون في اطاره من العمل ساعات اضافية. ويحتج المستخدمون على تآكل أجورهم وعلى تشغيل جنود في الجيش في وظائف كانت، حتى الآن، من نصيبهم.

وفاة مربٍ في سخنين

● سخنين ـ لمراسلنا ـ شيعت جماهير غفيرة من قرى البطوف والجليل والمثلث والمناطق المختلفة، أمس الاول (الجمعة)، جثمان ابن سخنين، المربي مصطفى ابراهيم ريدات الذي توفي يوم الخميس الماضي عن عمر يناهز الخامسة والستين عاماً قضاها في خدمة بلده وشعبه.

ويتقدم أعضاء الجبهة الديمقراطية والحزب والشبيبة الشيوعية في سخنين بأحر التعازي الى عائلة الفقيد وآل ريدات عامة راجين لهم من بعده طول البقاء.

«الجبهة» في معركة انتخابات الهستدروت

● تل أبيب ـ لمراسلنا ـ بعث منشه خليفة، عضو مجلس «كوبات حوليم» ورئيس كتلة «الجبهة» في لجنة المراقبة المركزية للهستدروت، رسالتين، واحدة الى إيلي موبال، رئيس مجلس «كوبات حوليم»، وأخرى الى لجنة المراقبة المركزية في الهستدروت، وذلك يوم ٨٥/٣/١٨.

وقال منشه خليفة، في رسالته الاولى، انه مع اشتداد وضع البطالة في البلاد، فان اوضاع العاطلين عن العمل ازدادت سوءاً الامر الذي لم يستطيعو معه دفع اشتراكاتهم في «كوبات حوليم»، وهذا ادى، بدوره، الى معاناة العاطلين وافراد عائلاتهم الذين لا يتمكنون، نتيجة لذلك، الاستفادة من المساعدة الطبية ساعة الضرورة بسبب تأخرهم في الدفع.

ولهذا، يقترح منشه خليفة في رسالته ان يوضع على بساط بحث المجلس، انتهاج اشتراك رمزي خاص للعمال العاطلين عن العمل.

وجاء في الرسالة الثانية أنه اتخذت، في اجتماع المجلس القطري لكوبات حوليم، لجنة مركزية تطرية لادارة كوبات حوليم مؤلفة من ٣٩ عضواً وان الاقتراح اقراره بهذا الشكل لم يشمل كل الكتل التي حظيت باكثر من ٣٢,٣٪ من الاصوات، وهو المفتاح الذي بموجبه جرى انتخاب أعضاء المجلس المذكور الـ ٣٩.

ويقول منشه خليفة ان كتلة الجبهة احتجت على هذا التوزيع الذي لم يشمل «الجبهة» رغم حصولها على ٣,٣٩٪ من الاصوات، الامر الذي يلزم بلورها بعضو في الادارة.

وعلى ذلك طالب كتلة «الجبهة» بالغاء قرار المجلس في جلسة ٨٥/٣/٦.

وباصدار التعليمات بشأن توزيع ادارة «كوبات حوليم» بين الكتل حسب نسبة تمثيل هذه الكتل.

كتلة الجبهة في مجلس عمال مركز الجليل تحتج

● مركز الجليل ـ لمراسلنا ـ بعث نايف سليم، رئيس كتلة «الجبهة» في مجلس عمال مركز الجليل، يوم ٨٥/٣/٢١ الى رئيس قسم التنظيم في المجلس، رسالة يحتج فيها على قرار سكرتاريا المجلس بتقليص عدد اعضاء المجلس من ١٩ عضواً الى ١٧.

وقال نايف سليم في رسالته، ان القرار جاء بالرغم من ان اعضاء الهستدروت في القرى التابعة للمجلس قد ازداد كثيراً، فضلاً عن ان عدد هذه القرى كبير ايضاً. وطالب بالغاء قرار سكرتاريا المجلس المذكور وابقاء عدد اعضاء المجلس كما كان (١٩) عضواً او حتى زيادته.

وقال انه يأمل في جواب ايجابي، للتوفير على كتلة «الجبهة» جهد التوجه الى مؤسسات أخرى.

● بيان جبهة الرامة ●

● الرامة ـ من محمود ابو شنب ـ اصدرت جبهة الرامة الديمقراطية بياناً الى جماهير الرامة، الجمعة (٣/٢٢)، تناولت فيه قضية الساعة التي تشغل اهالي الرامة وجماهيرنا العربية عامة.

وتطرق البيان الى انتخابات الهستدروت القادمة وخطر اتساع البطالة في ظل الازمة الاقتصادية المتفاقمة، وتآمر الاحزاب الحاكمة من معراخ وليكود وغيرهم وفضح البيان اسهام هؤلاء الحكام وقادة الهستدروت في طرد العمال العرب من اماكن عملهم.

وذكر البيان ان تمثيل الجبهة في الهستدروت يقوى في وجه كل الاحزاب الحاكمة ويعرون برامجهم ودعاياتهم «عن ضمير كل واحد سكنيه» وجاء في البيان ان برنامج «الجبهة» هو المخرج الوحيد من الازمة الاقتصادية والسياسية لانه برنامج السلام العادل القائم على انسحاب اسرائيل من كل المناطق المحتلة والاعتراف بحق الشعب الفلسطيني في اقامة دولته المستقلة الى جانب اسرائيل ودعا البيان الى التصويت للجبهة في الهستدروت لكونها الكتلة المعارضة الوحيدة والقوة المخلصة الوحيدة في الدفاع عن القضايا اليومية والقومية.

كما تطرق البيان الى سياسة «القبضة الحديدية» التي اتبعت ووصلت الى الجامعات واكد ان هذا دليل الافلاس السياسي التابع لحكام اسرائيل.

«الجبهة» تندد بموافقة قيادة الهستدروت على الغلاء الوشيك

● حيفا ـ مكتب «الاتحاد» ـ أصدر النقابي الجبهوي بنيامين غونين، عضو اللجنة التنفيذية للهستدروت، امس، بياناً صحفياً عقب فيه على خطة رفع اسعار مئات السلع الاساسية بنسبة تزيد عن الـ ٢٠ بالمئة. وجاء في هذا البيان:

«ان موافقة قيادة الهستدروت على رفع اسعار مئات السلع بنسبة تزيد عن الـ ٢٠٪ وذلك حتى قبل ان يتسلم الأجيرون ولو قرشاً واحداً على حساب علاوة الغلاء التي يستحقونها قانونياً، هي فضيحة شعبية.

«وان كتلة الجبهة الديمقراطية للسلام والمساواة تفحص كل الامكانيات، بما فيها القضائية، لاجبار ارباب العمل على دفع علاوة الغلاء المستحقة للأجيرين بموجب الاتفاق بنسبة ١٩,٣٪ وليس ١٣,٣٪ كما تطالب الهستدروت».

«وتعود كتلة «الجبهة» وتؤكد مطلبها بدفع علاوة غلاء كاملة أي بنسبة ١٠٠٪ كل شهر».

إحياء ذكرى الأربعين لرحيل القائد الشيوعي (أبو العفو)

● من مكتب «الاتحاد» في الطيبة ـ احيت اهالي الطيبة رسمياً وشعبياً امس (السبت) ذكرى الاربعين لوفاة ابن البلد والقائد الشيوعي خالد الذكر الرفيق محمود حسن حصري (ابو العفو) عضو لجنة المراقبة المركزية للحزب الشيوعي الاسرائيلي.

وشارك في حفل التأبين الذي اقيم في نادي الحزب الشيوعي (حي البيان) رئيس واعضاء مجلس ام الفحم المحلي وكبار ابو طبيخ وجميع العاملين في المجلس، كما شارك سكرتير العام للحزب الشيوعي الاسرائيلي النائب مئير فلنر ونائبه النائب توفيق طوبي وعدد كبير من قادة الحزب الشيوعي والجبهة الديمقراطية للسلام والمساواة التي اتوا على ابن قرية حريبة وجمهوره يهوديه وعربيه، وبينهم قادة الحزب «الجبهة» في منطقة المثلث وفروعها.

افتتح حفل التأبين وتولى عرافته سكرتير جبهة ام الفحم الاستاذ سبع خالد الجبارنه وقرأ الشيخ توفيق حسان ايات من القرآن الكريم. وتكلم فيه كل من رئيس المجلس هاشم محاميد والمربي حسن مناوره ومحمد مرعي عبد الحميد ابو شقرة، رئيس مجلس الطيبة وزهير يحيى من كفرقرع وعبد الرحمن محاميد باسم فرع الشبيبة الشيوعية والمحامي محمد كيوان باسم حركة ابناء البلد والنائب مئير فلنر كما رثته شقيقته حسنيه حصري. وشكر ابراهيم حصري، شقيق الفقيد، جموع المؤبنين باسم العائلة.

وفي ختام الحفل سار موكب مهيب نحو ضريح الفقيد تتقدمه حملة الأكاليل وفرقة الطبول وعند الضريح القى الرفيق محمد علي محاميد سكرتير فرع الحزب الشيوعي في البلد كلمة شكر فيها المؤبنين (ستنشر حاصل صافيه في العدد القادم).

مهرجان قرى الشاغور

● تتمة من الصفحة الأولى ●

جميع سكانه وعلينه النضال معاً من اجل الانسحاب من لبنان فوراً ومن اجل السلام».

وتكلم السيد الياس قسيس، رئيس مجلس الرامة المحلي، وقال: «ان التحرير الذي أصبحت عنه الأنفس شعاعة والذي سرعنا ينتهي الى خطط حمى حتماً ويكشف الظلم الذي يعده لنا حكام هذه البلاد». وتطرق القسيس الى نضال التمييز العنصري الآخر في الميزانيات والخرائط الهيكلية وغيرها.

وتحدث السيد علي صبح الله، رئيس جبهة دير الأسد التقدمية، فقال: «ان لجنة الدفاع عن الاراضي تحمل اماني جماهيره بالدفاع عن الارض وضد مخططات المصادرة. ودعى بجعل من يوم الارض منطلقاً لزيادة وحدة صفنا».

وكانت الكلمة الاخيرة للشاعر سالم جبران، عضو الادارة القطرية للجبهة الديمقراطية فقال ان الذكرى التاسعة ليوم الارض الخالد ليست عهد لتكريم شهدائه وتعزيز نضاله وإلى يجب تحويلها الى نقطة انطلاق للدفاع عن اراضينا وعن بحيا وقضيته. وتطرق الى العام ١٩٧٦ حيث كان وأيه وبيبا للحكومة ويهرس وزيراً «للأمن» فقال: «يبدو للوهلة الاولى ان التاريخ يعيد نفسه، ولكن لجنة الدفاع عن الاراضي حيوية مدور مطرقي ولجنة رؤساء السلطات المحلية العربية يدا واحدة مع لجنة الدفاع عن الاراضي ومؤسساتنا اليوم تشكل قوة موحدة امام التآمر على حقوقنا واراضينا» وأضاف «ان كيانا هو دليل الحيوان واما رأس الحيوان موجود في المؤسسات والدوائر العليا والقضية الأساسية هي وحدتنا، السلاح المجرب لتغيير هذه السياسة العنصرية وكل صوت يرتفع ضد وحدة وقياداتنا هو صوت يخدم السلطة الاضطهادية».

واقر المهرجان في نهايته القرارات التالية التي قرأها السيد محمد خطيب: ● استنكار مصادرة الاراضي العربية وآخرها (٧٧٠٠) دونم من قرى الشاغور مجدالكروم ودير الاسد والبعنة ● استنكار ممارسات القمع في لبنان والمطالبة لمحتله ومطالبة الحكومة بالانسحاب فوراً من لبنان دون قيد او شرط ● استنكار القمع البوليسي في جامعات المناطق المحتلة والمطالبة بفتح الجامعات المغلقة ● استنكار القمع البوليسي في جامعتي حيفا والقدس والمطالبة باطلاق سراح الطلاب المعتقلين فوراً واعادة المبعدين الى مقاعد الدراسة ومعاقبة المسؤولين عن دعوة الشرطة الى الحرم الجامعي ● شجب سياسة الاضطهاد والاحتلال والتمسك بالسلام العادل والشامل في المنطقة ● الدعوة الى المشاركة الجماهيرية في مهرجانات احياء الذكرى التاسعة ليوم الارض الخالد.

إصابة فتى بدوي برصاص قائد «الدوريات الخضراء»

● تل ابيب ـ أصيب فتى بدوي من النقب، امس الاول (الجمعة)، برصاص قائد «الدوريات الخضراء» في النقب، الون عليبي.

وادعى ان الفتى بالفتى يريد السطو على مدرسة في مستوطنة بوكره ولذلك قام باطلاق الرصاص عليه واصابه في رجليه. واطلق سراح عليبي، بعد اعتقاله، بكفالة مالية.

وكالة «نوفوستي» السوفييتية

● تتمة من الصفحة الأولى ●

الامريكي في المنطقة هو «تغليف» لنهج الاعتداءات الاسرائيلية الاجرامية على العرب ولا سيما تثبيت الاحتلال وترسيخ الوجود الامريكي في المنطقة عسكرياً واقتصادياً وسياسياً».

■■ شولتس، حركة «سلام»؟

وعبر جورج شولتس وزير الخارجية الامريكية، عن هذا الواقع بتعابيره الخاصة، فقال، منبهاً الى محور القاهرة ـ عمان ـ بغداد «ان حركة باتجاه السلام» ترتسم بوضوح، في الشرق الاوسط. واضاف ان مورفي سيتوجه الى هذه المنطقة في منتصف نيسان القادم.

وقال شولتس، في مؤتمر صحفي امس الاول: الجميع مقتنعون، بشكل عام، بوجوب اشراك وفد فلسطيني في عملية السلام. فالفلسطينيون لهم حقوق مشروعة ـ على حد تعبيره. ولكنه لم يوضح ماهية هذه «الحقوق المشروعة» التي يتحدث عنها.

وكان الرئيس الامريكي ريغن عبر، يوم الخميس (٣/٢١)، عن موافقة ادارته على اجراء حوار مع وفد اردني فلسطيني شرط الا يكون ممثلاً عن م.ت.ف وفي هذا الاطار كشف مسؤول في وزارة الخارجية الامريكية، لم يكشف النقاب عن هويته الشخصية، ان مورفي سيلتقي وفداً اردنياً ـ فلسطينياً في عمان.

■■ المصري يمتدح مشروع ريغن

وكان شولتس ادلى بتصريحاته انفه الذكر عقب لقائه، للمرة الثانية، مع طاهر المصري، وزير الخارجية الاردنية، الذي جاء امس الاول الى عمان.

ووافق المصري على تصريحات ريغن التي ابدى فيها استعداد ادارته لاجراء حوار مع وفد اردني ـ فلسطيني. وكان صرح، في لقاء مع مجلة «فورين بوليسي» السياسية الخارجية الامريكية يوم الخميس الماضي، بان اتفاق عرفات ـ حسين هو استمرار للسياسة الاردنية التي تتبنى مبدأ «السلام مقابل الارض»، المرتكز الى قرار مجلس الامن ٢٤٢. واثنى طاهر المصري ايضاً على مشروع ريغن التصفوي واكد ان الاردن كان اشار بالتفاؤل والايجابية اليه.

ضد سياسة القمع والاقفال والمجازر

● جانب من مظاهرة جماهير كفر مندا وتوسط سمعان التي جرت مؤخراً تنديداً بالقمع والمجازر الوحشية في جنوب لبنان وضد سياسة القمع والاقفال ويظهر في الصورة الرئيس المحلي ... رئيس المجلس ... عمر ... كما شارك فيها رئيس مجلس جديدة ... وفود من عكا ... ●

الجماهير العربية تقوم بنشاطات واسعة، تضامناً مع الطلاب الجامعيين العرب

● الاتحاد القطري للطلاب ينتخب هيئاته ●

● حيفا ـ لمراسلينا في الفروع والقطاعات ـ عقد مجلس الاتحاد القطري الجديد للطلاب الجامعيين العرب، يوم الخميس (٣/٢١)، اجتماعه الاول في حيفا ليبحث الهجمة السلطوية على الطلاب العرب.

وانتخب الاجتماع سكرتارية جديدة تتألف من (١١) طالباً هم: أمير مخول ارنيسا للاتحاد) وانور داود (سكرتيرا) ومنصور دهامشة (امينا للصندوق) وجريس البلص وسليمان ابو رشيد وطروق عبيد وخالد خليل ومصطفى عبد الحليم وروضه مرقس (أعضاء) ونظمي عمري (رئيسا لمجلس الاتحاد) واديب عثمان (نائبا لرئيس مجلس الاتحاد) ووفيق موسى (نائبا ثانيا).

ووجه الاتحاد تحيه نضالية الى الطلاب العرب الذين اعتقلوا مؤخراً واستنكر الهجمه السلطويه العنصريه الشرسة والشامله عليهم وشجب محاولات المس بلجان الطلاب وهيئاتهم. وطالب باطلاق سراح الطالبين امير مخول وزكي ساخوري. كما استنكر الاتحاد الهجمه الشرسه التي تشنها سلطات الاحتلال ضد الجامعات الفلسطينيه.

كما ودعا الاتحاد الجماهير العربيه الى بذل كل جهد من اجل انجاح قائمة الجبهة الديمقراطية في انتخابات الهستدروت وزيادة قوتها. ودعا جماهير الطلبة الى المشاركة في احياء الذكرى التاسعة ليوم الارض كما اقرته اللجنة القطرية للدفاع عن الاراضي.

من جهة اخرى واصلت الهيئات الطلابية والشعبية عقد اجتماعات التضامن مع نضال الطلاب العرب وارسال برقيات استنكار العدوان البوليسي ضدهم الى المسؤولين.

● في عكا ●

وعقدت الشبيبة الشيوعية، هنا يوم ٣/٢ اجتماعاً تحدث فيه الطالب يونس مناصر والطالبه عبيده نوما والجامعي محمد بركة والطالبة اليهوديه عنات بيهت.

● وفي شفاعمرو ●

وعقدت رابطة الجامعيين هنا يوم ٣/٢ ايضاً اجتماعاً تحدث فيه الطالبان رياد شليوط وجعفر فرح والمحامي رمزي أبو رحمه والطالبه اليهوديه ايريس والباحث النفسي مروان دويري. واتخذ في الاجتماعين (عكا وشفاعمرو) قرارات تطالب باطلاق سراح المعتقلين والغاء لوائح الاتهام ضدهم وتستنكر العدوان البوليسي وسياسة «القبضة الحديدية» ضد الجامعات الفلسطينية.

● واستفزاز بوليسي ●

وقامت شرطة شفاعمرو عشيه عقد الاجتماع، يوم الثلاثاء (٣/١٩)، باستدعاء ثلاثة من اعضاء اللجنة التنفيذية للرابطة هم سعد جريس ونبيل خوريه ورياد شليوط للتحقيق، معهم في محاولة تنبيههم عن عقد الاجتماع الاحتجاجي. وكان من المتوقع ان يعقد الاجتماع المذكور في ساحة مجلس العمال في شفاعمرو لكن اسموزين في المجلس عادوا في اللحظه الاخيرة رفضهم ذلك بحجة التهديد البوليسي.

● البقيعه تحتج ●

وبعثت جبهه البقيعه الديمقراطيه برسالة احتجاجيه الى ادارة جامعة حيفا تستنكر فيها قيامها باستدعاء الشرطه وقرارات «المحكمة التأديبيه». وبعثت، بالمقابل برسالة تضامن الى الطلاب الجامعيين العرب.

وبعث «الحلقه البقيعيه ضد العنصريه» في عالي جليل بعريضه احتجاج ممالة وقع عليها عدد من المواطنين اليهود والعرب وهم مريم ابو ـ معلوف وريه مخول ـ البقيعة ومارى طنوس ـ ترشيحا ونبيل طنوس ـ ترشيحا ونيف سمير البقيعه والتير سيلو ـ معلوت وركو ـ حرفيش وبسرائيل شوبيني ـ معلوت وايريت شوبيني ـ معلوت وعادو يترف ـ معلوت.

وتقرر ارسال هذه العريضه في ختام اجتماع الحلقه اليهوديه العربيه ضد العنصريه عقدته في ترشيحا يوم ٣/٢٠.

في رسالة الى وزير الشرطة

المؤسسات والجمعيات الخيرية وذوو المعتقلين في سجن عسقلان يطالبون بتلبية مطالبهم

● المطالبة بالتحقيق في الممارسات ضد معتقلي سجن الدامون ●

● القدس ـ لمراسل خاص ـ بعثت المؤسسات والجمعيات الخيريه وذوو المعتقلين في سجن عسقلان، يوم الخميس (٣/٢٠)، رسالة الى وزير الشرطه، حاييم بارليف، شرحوا فيها الاوضاع والظروف السيئة للمعتقلين السياسيين الفلسطينيين في سجن عسقلان، المضربين عن الطعام جزئياً منذ اكثر من شهر احتجاجاً على هذه الظروف.

وتحت الرسالة على المطالب الاساسية التي يطالب المعتقلون بتلبيتها حتى تتوفر لهم الظروف الانسانية الاساسيه ومن ضمنها الرعايه الصحيه للمرضى من المعتقلين واجراء العمليات الجراحية لمن يلزمه ذلك وتخفيف الازدحام في الغرف والحصول على تهوية وكمية الطعام وايقاف التفتيشات اليوميه التي تمارسها ادارة السجن.

وتحت الرسالة معتقلي سجن الدامون بالذكر فطالبت بفصل المعتقلين السياسيين الاحداث عن ذوي السوابق والعادات غير المرغوب فيها.

وطالبت الرساله وزير الشرطه بتعيين لجنه للتحقيق في الامر لوضع حد لذلك.

١٧٦٠ معتقلاً في «أنصار»

● بيروت ـ عن و.ص.ف ـ أكدت منظمة الصليب الاحمر الدولية أن عدد المعتقلين في معسكر الاعتقال «أنصار» في الجنوب اللبناني بلغ حتى ١٩ اذار الجاري، ١٧٦٠ معتقلاً. وكانت المنظمة أعلنت أن عدد معتقلي «أنصار»، حتى ١٣ شباط الماضي كان ١٤٩٠ معتقلاً.

بعد ٢٢ عاماً من السجن

دنيس غولدبرغ ـ يواصل النضال ضد نـظام الابرتهـايـد في جنوب افريقيا

■ الشيوعي الأممي، دنيس غولدبرغ، من قادة حركة التحرر في جنوب افريقيا، الدولة التي ضربت أسطع الأمثلة على العنصرية والاضطهاد وانتهاج نظام «الابرتهايد».

● بقلم : محمود أبو شنب ●

وان يعيش بعيدا عن المعترك السياسي، ولكنه بحسه الشيوعي ما كان يمكنه الخلود الى الراحة، وملايين المواطنين في جنوب افريقيا، بلده، يعانون ...

المهندس الشيوعي دنيس غولدبرغ يهودي ...

بطاق، ولشكال الامتهان والاذلال التي تمارسها سلطات جنوب افريقيا ضد المواطنين السود اصحاب البلاد الأصليين، الذين يشكلون الاكثرية الساحقة في البلاد.

وكان دنيس غولدبرغ ما يزال في مقتبل العمر حين انضم الى حزب المؤتمر الافريقي، والى ...

وتفاقم الوضع في جنوب افريقيا ...

الكفاح المسلح ؟

●● هل تعرف عن التعاون الوثيق بين حكومة اسرائيل وحكومة جنوب افريقيا ؟

●● كيف تنظر الى ماضيك الآن، وهل تأسف على شيء ما ؟

«كلا قطعا، فأنا فخور بنضالي ...»

●● وماذا عن المستقبل ؟

● دنيس غولدبرغ الى اليمين ...

لقاء «الاتحاد»

مع عبد بدوي كبوب، الرئيس السابق للجنة أمناء الوقف الاسلامي في يافا:

لماذا حلّت السلطات لجنة الأمناء في يافا؟!

●● لجنة امناء الوقف الاسلامي في يافا ...

● سؤال: ما هو السبب حسب رأيك الذي حدا بالسلطات على حل اللجنة التي ترئسها وتعيين لجنة امناء جديدة؟

■ جواب: اعتقد ان السبب هو اننا رفضنا بيع مسجد حسن بيك ...

(أجرى الحوار ـ نسيم أبو خيط)

□ الحرب العالمية الثانية □

(الحلقة ٥٨)

● برلين ـ وكر الفاشية ـ هدف الجيش الأحمر ●

●● «المأثرة العظمى» ـ تأليف : ڤاسيلي ريابوف ●●

«نقسم لوطننا وشعبنا وأقربائنا والمقربين الينا أننا سنجهز على الوحش الفاشي في وكره، وسنرفع راية النصر فوق برلين».

قرار مقاتلي الحرس العام ١٩٤٥

انتقل خط الجبهة بعيداً نحو الغرب ـ الى وسط وجنوب شرقي أوروبا نتيجة النجاحات الرائعة التي حققها الجيش الأحمر في شتاء وربيع العام ١٩٤٥ ...

... ستبرز خفية بعيداً عن حتى الأعلام، إلى برلين!

(يتبع)

◆◆ تهنئة ◆◆

الى الدكتور عامر رزق وماري جرايسي بمناسبة الخطوبة. ألف مبروك وعقبال الفرحة التامة

● لطفي رزق وعائلته
● امية وسامر رزق
● باسم رزق ونوال كسابري

◆◆ تهنئة ◆◆

نتقدم بأحر التهاني الى الأخ العزيز حسن خطيب وزوجته سمية بمناسبة ولادة الابن البكر محمد

والى العزيزين عصام وعائلة ... بولادة الابنة البكر ... والى العزيزين عادل وزوجته ... بولادة التوأمين

متمنين لهم حياة سعيدة في كنف اهلهم

عبد وأميرة هاشم

اللجنة الثقافية في حيفا

تدعوكم لحضور

امسية شعرية ادبية تخليدا ليوم الارض

بإشتراك

● الشاعر سميح القاسم
● الشاعر اسعد الاسعد
● الشاعر حنا ابراهيم

○ يفتتح الامسية ويرأسها الاستاذ محمد عوري (؟)

تعقد الندوة اليوم الاحد ٢٤ اذار ١٩٨٥ الساعة ٨:٠٠ مساء في نادي الاخوة الثقافي في جادة بن غوريون ٣٩ ـ حيفا.

○ الدعوة عامة ○

رياضة

في الدرجة الممتازة... في الدرجة الممتازة.. في الدرجة الممتازة.. في الدرجة الممتازة

«ارملي يخطو هدفا ونصف» نحو البطولة والهزيل يقشر كرة النصر لفريقه

□ نتائج المباريات:

م. يافه ـ اللد	٠:صفر
بئر السبع ـ شمشون	٢:١
م. بيتح تكفا ـ م. تل ابيب	١:صفر
هكواح ـ م. حيفا	٢:٢
هـ حيفا ـ ب. تل ابيب	٢:٢
هـ تل ابيب ـ كفار سابا	١:١
ب. القدس ـ هـ بيتح تكفا	١:١
م. نتانيا ـ م. يافا	صفر:٢

حدثت مباريات الدرجة الممتازة الينا ومعها الكثير من المتعة والجمال و... الاهداف وكان الاسبوع الثاني والعشرون اسبوعا هاما من ناحية الاداء والاهداف (٢٢ هدفا) هذا من جهة ومن جهة اخرى فقد اجريت بعض الفرق نتائج هامة والمباريات رائعة في طريقها للخلاص من القاع المتهبب او في سبيل احتلال المرتبة الثانية

ان المرتبة الاولى فهي امر مفروغ منه منذ وقت، فبعدية اوهام اولئك الذين اعتقدوا حتى اول امس، الجمعة، ان آمال فريق «بيتار» القدس باللحاق بالجواد الجيفاوي، مكابي، لا تزال قائمة علم يمنح لاعبو فريق القدس بالتعب على فريق مدينة «المليس»، هبوعيل بيتح تكفا حق نجم لم يهتم ابدا ـ كما يحدث ـ ما يجري في الدوري التي والنهاية بالنسبة لم منذ حسابهم في مباراة الموسم امام بطل الدوري، مكابي حيفا. فانتهب ابتداءا بالتعادل ١:١

ويقترب فريق مكابي بيتح تكفا بخطى سريعة جدا من المرتبة الثانية (٤٠ نقطة)، التي تشكل بالنسبة لهذا الفريق هدفا مرغوبا فيه وليس غريبا او محالا ان يحتل الفريق المرتبة الثانية مع نهاية الموسم او حتى انها جدا نهو يقدم، حاليا، افضل العروض الكروية اطلاقا ويحرز الانتصارات الرائعة ومع الاهداف بالجملة.

وفي انتصارة عصر امس، السبب على الفريق الذي مكابي تل ابيب بهدف مقابل لا شيء، يكون قد حقق انجازا رائعا ـ ثماني مباريات متتالية بدون خسارة.

ولم تكن تبدلات في المراتب بالنسبة لفرق وسط اللائحة، سوى قفزة مكابي يافه الرائعة من المكان (١١) الى التاسع. وربما يقول الفريق

* الصورة واضحة جدا في القمة بينما يحتدم الصراع ضد الهبوط
* نصران هامان ليفنه وبئر السبع وكبوة اخرى للقدس *

■ بقلم احمد يونس ■

للقاع... [illegible] العراق.

ويتكلم الكثيرون من الرياضيين عن فريق يافا بصفته فريقا حق لهم... [illegible]

[illegible]

ويكون امكانيات الفرص للهروب من قعر اسفل اللائحة ضعيفة

واخيرا لعل هدف النصر لفريقه ... [illegible]

[illegible]

وكان فريق هكواح وفريق مكابي بيتح تكفا في... [illegible]

وحقق فريق مكابي بيتح تكفا في تحقيق النصر على مكابي تل ابيب في مباراة الاسبوع بهدف مقابل لا شيء احرزه هاهويل «راينزوبه» في الدقيقة (٤٩)... [illegible] وروبرسرخ امام (٣٠٠٠) مشاهد

وفي لقاء الاقطاب تعادل هكواح ومكابي حيفا بالنتيجة ٢:٢ ولعب فريق مكابي حيفا دون مستواه الاعتيادي، اما فريق هكواح فبدا وكأنه استسلم لشبح الهبوط. لكن المباراة استعادت امجادها في الربع الاخير منها عندما سجل حسوني في الدقيقة (٧٦) هدف التعادل. اما الهدف الاول لصالح حيفا فاحرز في الدقيقة (٤٢) عندما صوب الارملي الكرة نحو منطقة جزاء هكواح... [illegible]

في الدقيقة (٧٤) وبعد هدف هكواح الاول انقض الزاهام ... [illegible] حكم اللقاء بنحاس بن يتسحاق امام (٤٠٠٠) مشاهد

* لائحة الدرجة الممتازة *

نظارات جرايسي
معهد للنظارات والعدسات اللاصقة
[illegible] ٧٤١٥٤٩٢

[بعد مباريات الاسبوع الـ ٢٢]

١ م حيفا	١٦	٢	٤	١٦:٤٣	[illegible]
٢ ب القدس	١١	٨	٣	٢١ ٣٦	٤٠
٣ م بيتح تكفا	١١	٧	٤	١٩ ٣٥	٤٠
٤ شمشون	٩	٨	٥	١٥ ١٩	٣٥
٥ م تل ابيب	٧	١٢	٣	١٦ ٢٧	٣٣
٦ م نتانيا	٦	١٠	٦	٣١ ٢٥	٢٨
٧ هـ حيفا	٦	١٠	٦	٢٢ ٢	٢٨
٨ هـ بيتح تكفا	٧	٧	٨	٢١ ١٨	٢٨
٩ م يافه	٥	١٢	٥	٢٥ ٢٥	٢٧
١٠ كفار سابا	٥	١١	٦	٢٤ ٢٢	٢٦
١١ هـ تل ابيب	٥	١٠	٧	٢٢ ١٩	٢٥
١٢ هـ بئر السبع	٤	١١	٨	٢٤ ٢١	٢٣
١٣ ب تل ابيب	٥	٧	١٠	٢٢ ٢٢	٢٢
١٤ هـ اللد	٤	٧	١١	٣٤ ١٣	١٩
١٥ م يافا	٤	٦	١٢	٣٢ ١٩	١٨
١٦ هكواح	٢	١١	٩	٣٢ ١٤	١٧

نتائج المباريات في الدرجة القطرية

■ اسفرت مباريات الاسبوع الثاني والعشرين لدوري الدرجة القطرية ... [illegible]

[illegible]

وظهر اللائحة على النحو التالي

١ بني يهودا	٣٧	١٦	٤٧
٢ شعرايم	٣٧	٢	٤٤
٣ هـ القدس	٢٨	٧	٤١
٤ رمات هشارون	٢٥	١٦	٣٥
٥ هـ الخضيرة	٢٩	٢٣	٣٤
٦ حولون	٢٩	٢١	٣٣
٧ يهود	٢٩	٢٣	٣١
٨ طبريا	٢٩	٣	٢٨
٩ ب الرملة	١٩	٢٣	٢٨
١٠ رحوبوت	٢٤	٣١	٢٨
١١ اشكلون	٣٦	٢٥	٢٤
١٢ مرموريق	٢٥	٢٥	٢٤
١٣ عسيدار	١٨	٢٥	٢١
١٤ [illegible]	١٥	٢٧	١٩
١٥ م جبعا	١٣	٢٣	١٤
١٦ كريات شمونة	١٢	٢٧	١٤

* نتائج سبورتوتو *

١ يافه ـ اللد	١
٢ بئر السبع ـ شمشون	١
٣ م بيتح تكفا ـ م تل ابيب	١
٤ هكواح ـ م حيفا	x
٥ هـ حيفا ـ ب تل ابيب	x
٦ هـ تل ابيب ـ كفار سابا	x
٧ ب القدس ـ هـ بيتح تكفا	x
٨ م نتانيا ـ م يافا	٢
٩ بني يهودا ـ اشكلون	١
١٠ هـ الخضيرة ـ هـ القدس	x
١١ هـ طبريا ـ هـ حولون	١
١٢ مرموريق ـ الرملة	١
١٣ يهود ـ رمات هشارون	x

دورة لكرة القدم المصغرة في كفرياسيف

● كفرياسيف ـ لمراسلنا ـ بمبادرة عدد من الشباب ... [illegible] وفي مقدمتهم ... [illegible] ورئيس المجلس المحلي ... [illegible]

[illegible]

● السيف ● الزمالك ● النجوم ● الاهلي ● سبورتنغ ● الهلال ● الأمل ● البيادر ● الاتحاد ●

وحضر كل من المجلس المحلي في القرية ... [illegible] في الناصرة ونادي ... [illegible] في القرية واخوان شحادة كأسا ... [illegible] في نهاية الدورة

وحكم المباريات حكم الدوري الممتاز ابن القرية سهيل داود وحنا عيسى وحبيب عزيز وجمال فرح

الشرطة تغلق ملعب كوكب ابو الهيجاء

● سخنين ـ تسلمت ادارة فريق هبوعيل سخنين مساء امس الاول، الجمعة، برقية من الشرطة تعلمها فيها باغلاق ملعب كوكب ابو الهيجاء، وارجاء مباراة القمة في الدرجة الثالثة (منطقة الجليل) بين فريق هبوعيل سخنين الذي يحتل المرتبة الثانية وبين هركفوسة كريات آتا حتى يوم الاربعاء العاشر من شهر نيسان القادم

وعلم مراسلنا في سخنين ان قرار الشرطة جاء على تاريخ المباراة تخوفا لمهرجان يوم الارض في سخنين السبت القادم

ولم يتمكن الاتحاد الرياضي من التحدث مع الناطق بلسان شرطة منطقة عكا نظرا لعدم قدومه الى العمل بسبب السبت

* تهانينا *

الى الدكتور العزيز الياس رزيق وزوجته ... [illegible] البكر ... [illegible]

□ حمودة يربح اول نقطة من شفاعمرو □

● حارس مرمى ... [illegible] يحاول ابعاد الكرة ... [illegible] في الملعب البلدي في شفاعمرو ... [illegible] على الصفحة الخامسة ●

تصوير علي عمار

ناصر الدين الى زيوريخ

● حيفا ـ ... [illegible] الخميس القادم (٨٥/٣/٢٨) ... [illegible] الكاراتيه ... [illegible]

[illegible]

باقة من نجوم الكرة في باقة الغربية

يوم مساء

● باقة الغربية ـ من احمد غنايم ـ بعد النجاح الكبير الذي حققه «كرنفال باقة الغربية» الاول بكرة القدم المصغرة ٨٥/٢/٢١، تشهد القاعة الحديثة في القرية مساء اليوم، الاحد مهرجانا مشابها باشتراك عدد كبير من الامع لاعبي كرة القدم في البلاد

سيلعب في المباراة الاولى فريق من نجوم منتخب اسرائيل مع منتخب مكابي ... [illegible] سيشارك اللاعبين زاهي ارملي ورفعت ترك وروني روزنتال ... [illegible] وفيكي بيرتس وعرتسل كيلير ... [illegible] بين منتخب باقة الغربية ومنتخب من «المجلس الاقليمي ـ ... [illegible]» وهم لاعبين معروفين

[illegible] في الساعة السادسة من مساء هذا اليوم وستقدم فرقة محلية ... [illegible] الامسية ... [illegible]

□ اليوم، في معهد «وينغيت»:

اجتماع لمعلمي التربية البدنية في المدارس العربية

● معهد وينغيت ـ لمراسلنا ـ يعقد بعد ظهر اليوم، الأحد في معهد وينغيت قرب نتانيا اجتماع لمعلمي التربية البدنية في المدارس العربية التي ستشترك في المهرجانات الرياضية للمدارس العربية التي ينظمها الطلاب العرب في المعهد وذلك لبحث واقرار برنامج المهرجانات التي ستجرا مراحلها ... [illegible] خلال الاسبوع القادم

ومع انتهاء فترة التسجيل للمشاركة في المهرجانات تبين ان (٢٨) مدرسة ثانوية عربية ... [illegible] في فروع رياضية لثلاثة التي ستشمل عليها المهرجانات وهي كرة قدم وكرة طائرة ... [illegible]

في حديث لمراسلنا قال الطالب سامر صليح، رئيس لجنة الطلاب العرب في معهد وينغيت ان ... [illegible] اكبر حدث رياضي في تاريخها وان اشتراك (٢٨) مدرسة يدل على التجاوب ... [illegible] مثل هذا الحدث الرياضي

واضاف صليح ان اللجنة حددت مواعيد المهرجانات المنطقية واجرت القرعة بين الفرق المشاركة ... [illegible] الى مجموعات [illegible] تفاصيل البرنامج في عدد قادم

[illegible] لجنة الطلاب العرب اصحاب المحال والمصالح التجارية في الوسط العربي التي ... [illegible] في تغطية نفقات المهرجانات المذكورة

□ الدوري المصري

اليوم لقاء الأهلي ـ الاتحاد

● القاهرة ـ ... [illegible] النادي الاهلي المصري ... [illegible]

[illegible]

وظهر اللائحة على النحو التالي

١ الاهلي	١٦	٢٨
٢ الزمالك	١٩	٢٧
٣ الاسماعيلي	١٩	٢٤
٤ المصري	١٨	١٩
٥ المحلة	١٨	١٩
٦ [illegible]	١٩	١٧
٧ الترسانة	١٩	١٧
٨ المنيا	١٨	١٧
٩ الاتحاد	١٨	١٥
١٠ دمياط	١٨	١٤
١١ المنصورة	١٩	١٢
١٢ الاوليمبي	١٩	١٢

□ مباريات السبت القادم ـ ٨٥/٣/٣٠ □

● الأسبوع الثالث والعشرون ●

● في الدرجة الممتازة ●

م. نتانيا ـ م. يافه	(٢:٣)
هـ بيتح تكفا ـ ب. القدس	(صفر:٥)
م. بيتح تكفا ـ هـ تل ابيب	(١:صفر)
كفار سابا ـ هـ حيفا	(صفر:صفر)
ب. تل ابيب ـ هكواح	(١:٤)
م. حيفا ـ م. بيتح تكفا	(صفر:١)
م. تل ابيب ـ بئر السبع	(٢:٣)
شمشون ـ هـ اللد	(١:صفر)

● في الدرجة القطرية ●

يهود ـ بني يهودا	(١:١)
رمات هشارون ـ كريات شمونة	(١:١)
رمات غان ـ مرموريق	(١:١)
ب. الرملة ـ م. جبعا	(١:١)
اشتون ـ هـ طبريا	(صفر:٣)
هـ حولون ـ عسيدار	(١:١)
شعرايم ـ هـ الخضيرة	(١:٢)
هـ القدس ـ اشكلون	(صفر:صفر)

● في الدرجة الأولى ●

[المنطقة الشمالية]

اخاء الناصرة ـ بيت نتانيا	(صفر:٤)
تل حنان ـ طيرة الكرمل	(صفر:١)
هـ عكا ـ هـ الخضيرة	(صفر:٣)
هـ العفولة ـ شباب الناصرة	(١:١)
ن. عليت ـ م. شفاعمرو	(صفر:١)
بيسان ـ م. طيرة	(١:١)
اور عقيبا ـ كريات آتا	(صفر:١)

[المنطقة الجنوبية]

اتحاد شباب يافا ـ كريات اونو	(١:٢)
بات يام ـ الرملة	(صفر:صفر)
ديمونة ـ ازور	(صفر:٥)
بئر السبع ـ رحفا	(صفر:صفر)
اشكيلا ـ ازور	(٣:٣)
كريات ملاخي ـ يروحام	(صفر:٢)
صافريم ـ بيت شمش	(١:٣)

[اتوقف يوم السبت القادم مباريات دوري الدرجة الثانية على ان تستأنف في السادس من شهر نيسان القادم]

اتحاد الشبيبة الشيوعية ـ قطاع المثلث

[illegible]

تدعوكم لحضور مهرجان الارض الرياضي الذي سيجري اليوم الاحد ٢٤/٣/٨٥ ابتداء من الساعة ... [illegible] بعد الظهر على ملعب ... [illegible]

اعلان وراثة

[illegible]

في الدرجة الثانية — «يوم اسود» لفريقي ام الفحم وجلجولية

انتصارات رائعة لفرق باقة الغربية وسولم والطيرة وكفر سميع وابو سنان

● حيفا - لمحرر «الاتحاد» الرياضي - هزيمة بيتية نكراء لفريق جلجولية امام شيكون هـ‍ـمـزراح (٢:١) و «فضيحة» فحماوية امام محليبيل (٥:٢) وابتعاد شباب طمرة عن المرتبة الاولى بنقطتين (٣٢ في اكسال) هذه هي محصلة فرق القمة العربية من مبارياتها امس السبت

بالمقابل سجل فريق شباب الطيره نصرا بيتيا على فريق النادي نفسه غولان بثلاثة أهداف نظيفة سجلها نهاد حمدان (٢) وناصر حرامي ليبقى الفريق الطيراوي منضماً مسافة قطعتين عن فريقه الاول ويبقى في صورة المنافسة على الارتقاء الى الدرجه الاولى

وفي استاد الطيرة سجل فريق باقة الغربية الثم نصر خارجي له على فريق الطيبه بخمسة أهداف نظيفة أبعدته نهائياً عن القاع بينما سجل فريق سولم نصرا بيتيا على فريق القمة - بيت الجمزر بهدف للاشيء ساهم في ابعاده عن الاخر عن القاع.

وسجل فريق ابو سنان ، فوزاً بيتيا كبيراً على فريق هبوعيل نيرة وكذا فعل فريق كفرسميع الذي هزم جاره في القاع هبوعيل المكر بثلاثة اهداف نظيفة وبالنتيجة نفسها خسر فريق شباب عكا مباراته الخارجيه امام بيعقر نهريا

وأحرز فريق عكا حسنها تعادلا مشرفاً امام فريق القمه عيلاد كفار سابا (١:١)، وبالنتيجة نفسها انتهى لقاء كفر ابرخ - مجدال هعيمق ومعلوت - عبدالكروم

ومني فريق هبوعيل كفرقاسم بخساره كبيره امام بيتير كفار سابا (٥:١) لتشير الفوارق الأخير امام شباب كفرقاسم

وهذه فيما يلي نتائج جميع المباريات :

[الاسبوع الـ ٢٠]

(المنطقة الشمالية أ)

منصور - بيالك	١:٢
ابوسنان - ه. نهريا	١:٣
هـ عكا - أفيكيم	١:١
كفرسميع - المكر	٣:صفر
معلوت - مجدالكروم	١:١
ب. نهريا - شباب عكا	٣:صفر
إكسال - شباب طمرة	٢:٢

(المنطقة الشمالية ب)

ع. كفارسابا - هـ عسفيا	١:١
الطيبة - باقة الغربية	صفر:٥
محليبيل - ام الفحم	٢:٥
ع. حيفر - يكنعام	صفر:صفر
كفرابرخ - المجيدل	١:١
سولم - بيت الجمزر	١:صفر
الدالية - ع. اولفا	١:صفر

(المنطقة الجنوبية أ)

جلجولية - ش. هـزراح	٢:١
الطيره - ن. غولان	٣:صفر
ب. كفار سابا - كفرقاسم	١:٥
كفارشلم - هـ هرتسليا	١:٢
هـ هرتسليا - هـ يهودا	صفر:١
رمات هشرون - اور يهودا	٤:١
هـ الرمله - كلسوبيم	١:٣

ملاحظة !

□ لأسباب اضطرارية نعتذر عن عدم نشر تفاصيل مباريات الفرق العربية في الدرجة الثانية على ان ننشرها في عدد بعد غد ، الثلاثاء .

[«الاتحاد» الرياضي]

□ الدوري الانجليزي:

انتصارات لفرق القمة

الزتون - ارسنال	٢:صفر
توتنهام - س. هامبتون	١:٥
هـ بونايتد - [illegible]	١:صفر
ليفربول - [illegible]	١:صفر
ايبسوتش - [illegible]	١:١
كوانتري - [illegible]	١:٣
لستر - [illegible]	١:صفر
لوتون - [illegible]	٣:صفر
[illegible]	٤:١

وظهر اللائحه على النحو التالي:

١	الزتون	[illegible]	٦٠
...	[illegible]	[illegible]	[illegible]
٢٠	لورد	٤٨:٢٤(٢٨)	٣٦
٢١	ايبسوتش	٣٩:٢٥(٢٩)	٣٦
٢٢	ستوك	٦٠:١٨(٣٠)	١٤

هذا وتجري بعد ظهر اليوم الاحد المباراة النهائيه للفوز بكأس الدوري البريطاني بين فريقي نورتس وسندرلاند وسيتقل التلفزيون الاردني وقائع هذه المباراة من لسناد ويتلى ابتداء من الساعه الرابعه والنصف من بعد ظهر اليوم

□ كرة طائرة □

شباب جت الى الدرجة الاولى

● جت - لمراسلنا - انهى فريق هبوعيل جت (كرة الطائرة) يوم الثلاثاء الماضي مبارياته لهذا الموسم ضمن دوري الدرجه الثانية وفي رصيده (١٨) نقطة أهلته الارتقاء الى مستوى فرق الدرجة الاولى بعد ان تغلب على منافسه القوي، فريق بيالك بنقطتين.

وكانت المباراة الاخيرة لفريق جت مع فريق بيالك وعلى ملعب جت وانتهت بفوز الفريق المحلي بثلاثة اشواط مقابل لا شيء وبنتائج ٦:١٥ و٩:١٥ و٧:١٥

لعب لفريق جت كل من عتيق سليمان ابو فول وشداد ذياب خلف ومحمد جبيل جبالي واياد عتيق خلف وجمال جبالي ومحمد ابو حمد ورائف عوضي وشوكت ابو فول ويوسف بركات

ويشير لاعبو الفريق ومؤيدوه الى العمل المثمر الذي قام به مدرب الفريق، ابن القريه رشيد حنيقلو ومساعده وكذلك الى اهتمام المسؤولين بالفريق وتلبيه احتياجاته.

ويأمل لاعبو الفريق ومؤيدوه ان يهتم المسؤولون بايجاد ملعب مناسب لفرق يلعب ضمن دوري الدرجة الاولى خاصه وان ارضيه ملعب المدرسه (المؤقته) لا تصلح لذلك

● لائحة الدرجة الاولى ●

[المنطقة الجنوبية]

١	كريات غات	١٤:٣٣	٣٠
٢	بيت شمش	٣٣:٢٤	٢٨
٣	ازروس	٢٠:٣٦	٢٨
	ازروس	٢٠:٣٦	٢٨
٤	عكا	١٩:٣٠	٢٦
٥	كريات اونو	١٨:٢٥	٢٦
٦	صفاريم	٢٠:٢٣	٢٣
٧	بروحلم	٢٢:٢٣	٢١
٨	دغونه	٢٢:٢١	٢١
٩	بات يام	٢٦:٢٥	٢٠
١٠	رحتايا	٢٧:١٨	١٨
١١	ازور	٢٢:٢١	١٧
١٢	ب. السبع	٢١:١٤	١٧
١٣	هـ الرملة	٢٦:١٦	١٧
١٤	شباب يافا	٢٦:١٨	١٦

تهنئة

نهانئها المثاره الى الصديق كمال قاسم بمناسبة تخرجه من جامعات ايطاليا وحصوله على شهادة الطب متمنين له عملا موفقا في خدمة شعبه ووطنه

اعضاء الحزب والشبيبة الشيوعية - الطيبة

● لوائح الدرجة الثانية ●

(المنطقة الشمالية أ)

١	ب. نهريا	٩:٤١ (٢٠)	٣٤
٢	شباب طمرة	٢١:٤٤ (٢٠)	٣٢
٣	هـ عكا	٢٢:٣٨ (٢٠)	٣١
٤	افيكيم	٢٢:٣٢ (٢٠)	٢٤
٥	منصور	٣١:٣٠ (٢٠)	٢٣
٦	معلوت	٢٥:٣٠ (٢٠)	٢٠
٧	هـ نهريا	٣٣:٢٧ (٢٠)	١٨
٨	بيالك	٣١:٢٠ (٢٠)	١٧
٩	شباب عكا	٢٧:١٨ (٢٠)	١٥
١٠	ابو سنان	٣٩:٢١ (١٩)	١٤
١١	المكر	٣٧:١٧ (٢٠)	١٤
١٢	اكسال	٣٥:٢١ (٢٠)	١٤
١٣	مجد الكروم	٣٤:١٧ (٢٠)	١٢
١٤	كفر سميع	٣٤:١٩ (١٩)	١١

(المنطقة الشمالية ب)

١	ع. كفار سابا	١٧:٣٣ (٢٠)	٢٨
٢	أم الفحم	٢١:٢٩ (٢٠)	٢٨
٣	عسفيا	٢٢:٢٧ (٢٠)	٢٢
٤	الدالية	٢١:٢٥ (١٩)	٢٢
٥	محليبيل	٢٢:٢٨ (٢٠)	٢١
٦	بيت الجمزر	٢٧:٣١ (٢٠)	٢١
٧	باقة الغربية	٢٩:٣٠ (٢٠)	٢٠
٨	الطيبة	٣١:٢٤ (٢٠)	٢٠
٩	سولم	٣٣:٣٣ (٢٠)	١٩
١٠	يكنعام	٢٨:٢٨ (٢٠)	١٨
١١	كفر قرع	٢٤:١٨ (٢٠)	١٩
١٢	ع. اولفا	٣٥:٣٦ (٢٠)	١٩
١٣	المجيدل	٣٧:٣٠ (٢٠)	١٥
١٤	ع. حيفر	٣٥:١٩ (٢٠)	١٠

(المنطقة الجنوبية أ)

١	ش. هـزراح	١٦:٣٧ (٢٠)	٣٠
٢	اوريهودا	١٧:٣٣ (٢٠)	٣٠
٣	الطيرة	٢٣:٤٢ (٢٠)	٢٨
٤	هـ الرملة	١٨:٣٠ (١٩)	٢٨
٥	جلجولية	٢٣:٤٢ (٢٠)	٢٤
٦	كفار شلم	٢٠:٤٣ (٢٠)	٢١
٧	رمات هشرون	٣٢:٣٥ (٢٠)	١٨
٨	هـ هرتسليا	٢١:١٦ (٢٠)	١٦
٩	كفر قاسم	٢٩:٢١ (٢٠)	١٦
١٠	هـ هرتسليا	٣١:٢٤ (٢٠)	١٦
١١	كلسوبيم	٢٨:٢٥ (٢٠)	١٥
١٢	ب. كفار سابا	٢٧:١٣ (٢٠)	١٣
١٣	هـ يهودا	٢٨:٢٢ (٢٠)	١٢
١٤	ن. غولان	٥٢:١٠ (٢٠)	١٠

● نتائج المباريات في الدرجة الاولى ●

[الاسبوع الـ ٢٢]

(المنطقة الشمالية)

هـ شفاعمرو - إخاء الناصرة	١:١
هـ طمرة - اورعقيبا	٣:٣
ب. نتانيا - بيسان	١:صفر
طيرة الكرمل - كريات آتا	١:٤
شباب الناصرة - تسيورت عليت	٥:٢
هـ الخضيرة - هـ العفولة	١:صفر
تل حنان - هـ عكا	صفر:١

(المنطقة الجنوبية)

رحتايا - شباب يافا	صفر:صفر
هـ الرملة - بيت شمش	صفر:صفر
ازور - كريات غات	صفر:صفر
كريات اونو - عشكيا	١:١
بروحلم - صفاريم	صفر:صفر
ازروس - ب. بئر السبع	٢:٣
بات يام - دغونه	١:١

※ لائحة الدرجة الاولى ※

برعاية [illegible]

بعد مباريات الاسبوع الـ ٢٢

المنطقة الشمالية

١	[illegible]	١٤	٧		٤:٥٩	٣٧
٢	هـ عكا	١٠	٤	٣	٣٢	٣٣
٣	هـ الخضيرة	٣	٦	٣	[illegible]	٣٢
٤	[illegible]	١٢		٦	٨:٣٣	٢٨
٥	شفاعمرو	٦	٧	٤	٢:٢٨	٢٧
٦	اورعقيبا	٦		٦	٢٥:٢٩	٢٢
٧	الاخاء	٩	٤	٤	٢١:٢٩	٢٢
٨	طمرة	٩	٣		[illegible]	٢١
٩	كريات [illegible]	٩	٣	١	٣٧:٣٢	٢١
١٠	العفولة	٦	٦		٣١:٢٧	١٨
١١	[illegible]	٥	٨	٩	٢٥:٢٥	١٦
١٢	طيرة الكرمل	٦	٣	٣	[illegible] ٣٧	١٥
١٣	تل حنان	٣	٢	٧	٦٧	٦
١٤	شباب الناصرة	٢	٢	١٨	٥٩:٢	٢

نتيجة مرضية للطرفين

● هـ شفاعمرو - هـ اخاء الناصرة ١:١ ●

■ من زايد سعد

● سجل لشفاعمرو سمير عيسى (٨٧)
● سجل للناصرة : عبد روعيق (٤٨)
● الملعب البلدي في شفاعمرو - ٣٠٠ متفرج
● الحكم شلومو شامر
● رفعات ركنية : ٩ - ٣ لشفاعمرو
● مستوى الاداء متوسط
● اللاعب الممتاز : صالح عودة .

● تركيب هـ شفاعمرو :
سعد خنيفس (٥)، قاسم بركة (٥)، صبحي بوسقيف (٥)، امين مباريكي (٥)، قماكين (٥)، مجيد سلمان (٥)، كايد حارم (٤)، بولص بابا (٥)، احمد ابو الفول (٥)، سمير عيسى (٥)، عوزي كوهين (٤) واشترك ابراهيم خوري (٤) وادوار وشرش .

● تركيب الاخاء :
محمد موعد (٦)، علي ابو احمد (٥)، رافع سليمان (٥)، علي ابو احمد (٥)، حسن شايب (٥)، مجيد سليمان (٤)، عثمان عودة (٥)، صالح عوده (٦)، جابر ابو احمد (٥)، محمد رعبي (٦)، عبد روعيق (٦) واشترك احمد عابد .

[illegible]

الهجوم جيد.. ولكن ماذا مع الدفاع؟!

※ هـ طمرة - اورعقيبا ٣:٣ ※

■ من محمد خطيب

● سجل لطمره: نضال عاقلة (٦) ورفيق عوض (٤٠) ورؤوف هيام (٥٤)
● سجل لاورعقيبا: يوحانان (٤٦) و(٨٠) والغالي (٨٠)
● الملعب البلدي في طمرة - ٤٠٠ متفرج
● مستوى الاداء متوسط

ستة اهداف في مباراة متوسطة مستوى الاداء وخالية من التوتر والعصبية بسبب مركز الفريقين في وسط اللائحة وانتظارها انتهاء الموسم، ان تسجيل ستة اهداف، ثلاثة لكل طرف، ان دل على شيء، انما يدل على ضعف خط الدفاع ونائق خط هجوم الفريقين.

اتسمت المباراة بالمتعة منذ بدايتها واتبع الفريقان خطة اللعب المفتوح والهجومي ولكن الضيوف كانوا الاكثر خطورة في هجماتهم وحاولوا دائما نقل مركز الثقل من طرف الى اخر.

وكانت بداية المباراة متجهة للمحليين واستطاعوا تسجيل هدف السبق في الدقيقه السادسه عندما سدد نضال عاقلة كرة مرفوعة من رفيق عوض الى الشباك و ١:صفر لطمرة عندها حاول الضيوف [illegible]

[illegible]

تعب فريق مكابي طمرة بالتركيب التالي:
عادل حجازي (٤)، امير عرام، مارون عواد (٤)، نضال عاقلة (٥)، عبد ارشيد (٤)، رحيب ابو روس (٥)، غسر شحادة (٩)، سعيد هيام (٥)، شحادة خطيب (٤)، ارحيد ياسين، رفيق عوض (٥)، عدنان هيام (٥)، رؤوف هيام (٦)

□ كرة سلة □

فوز خارجي رائع للمركز

● من مكتب «الاتحاد» في الناصرة - جرت يوم الاربعاء الماضي المباريات الاخيره ضمن الجولة الأولى لتصفيات الدرجة الثانية للارتقاء الى مستوى فرق الدرجة الأولى في منطقة «مروج» وفاز فريق شباب مركز الأحداث الارثوذكسي على فريق دعانيا في عقر داره بالنتيجه ٥٨ - ٥١.

وكان الشوط الأول سجالاً وكثرت فيه المخالفات من الجانبين ولم يستطيعا تسجيل نتيجة عاليه فانتهى بالنتيجة ٢٧:٢٤.

وتحسن اداء لاعبي المركز في النصف الثاني للمباراة وأظهروا لعبا فنيا جميلاً وتقدموا بفارق ١٥ نقطة تقلص في الثواني الخمسة الاخيره الى سبع نقاط.

سجل نقاط لفريق المركز هشام ابطي (١٩) وعماد عديني (١٤) رعاي عبود (١٣) ورجي سروجي (٧) ووديع معاف (٤) ويوسم مرعيه (٢)

واشترك ايضا عيد ابو عرعيه

ويظهر ان فريق متحمليا، الذي لم يخسر أيه مباراة، سيفوز ببطاقة الارتقاء الى الدرجه الأولى بينما احتل فريق المركز المرتبة الثانيه وجاء فريق جمعيه الشبان المسيحية في الناصره في المكان الرابع

وستجرى الجولة الثانيه للتصفيات في الأسبوع القادم اذ يلعب فريق المركز والجمعيه مباراتين بيتيتين ويلتقي الأول فريق متحمليا بينما يلعب الثاني مع فريق قيلع

لقد فريق شباب المركز فسجل فوزاً ادارياً على فريق دفنه الذي لم يرد تكبد عناء السفر الى الناصرة وهو يعرف النتيجه مسبقاً، وما لا شك فيه ان طريق الانتصارات الذي ينتظر نهايه الموسم للاحتفال بالارتقاء الى الدرجه القطريه

□ رسالة الناصرة □

الاخضر بللومي يستعيد روحه المعنوية

● باريس - [illegible]

[illegible]

رابطة الجامعيين - الناصرة

يسرنا دعوتكم لحضور لقاء الرابطة وذلك يوم الاثنين الموافق ٨٥/٣/٢٥ الساعة ٧,٠٠ مساء في قاعة المركز الثقافي البلدي في الناصرة.

في البرنامج
● لقاء مع الدكتور سامي جرايسي حول موضوع: «الارض والجماهير العربية»
● لقاء مع عضو الرابطه الزميل سهيل دياب حول دور الرابطه في انتخابات المستقبل
● لقاء مع مندوب الاتحاد القطري للطلاب الجامعيين العرب
● فقرات فنية متنوعة

∞ يسرنا حضوركم ∞

● اللجنة الثقافية ●

المدرسة الاكليريكية - المطران - الناصرة

تعلن المدرسة الاكليريكية في الناصرة عن حاجتها لمعلمين للمدرسة الاعدادية والثانوية في المواضيع التالية: ١- رياضيات ٢- عبري ٣- تاريخ وجغرافيا

على المرشحين تقديم الطلبات شخصياً في المدرسة او على العنوان التالي: ص.ب. ٩٩ - الناصرة

ادارة المدرسه

يا عمال العالم اتحدوا

الاتحاد

جريدة يومية

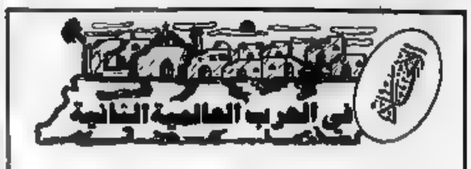

مع العرب في ديارهم

● خطاب الجنرال سبيرز وقضية العرب وشؤون اخرى ●

● الحديث البارز في الاسبوعين الماضيين الذي لا تزال تدوي اصداؤه في جميع ديار العرب، وخصوصاً في فلسطين هو في رأينا، خطاب الجنرال ادوارد سبيرز وزير بريطانيا المفوض السابق لدى الجمهوريتين السورية واللبنانية، الذي القاه امام جمع كبير من رجال السياسة واصحاب النفوذ في الجمعية الملكية للامبراطورية البريطانية في لندن. والخطاب، في رأينا، هو تعبير عن سياسة يتجهها قسم من السياسيين البريطانيين. قال السيد ادوارد سبيرز في خطابه ان بريطانيا تلقى الاهلية الكبرى في العالم العربي ازاء مسألتين مهمتين، الصهيونية، وموقف فرنسا من لبنان.

المسألة الاولى وهي مسألة الصهيونية، لم يقف على بحثها الخطيب كلاماً كثيراً. وقال ان من واجب بريطانيا، من هذه القضية، ان تحترم شعور العرب، وان تتخذ طريق الصداقة لا طريق القوة اما عن هذه القضية، فلم يقدم الجنرال سبيرز او لم يقدمه واضحة على جميع المشاكل، ولكن الصداقة الوطيدة لا تكون ابداً الا بتلبية طلبات العرب العادلة، تلبية صحيحة كاملة. ان الطريق الى قلوب العرب هو الطريق الذي يؤدي الى تحقيق مطالبهم الحقة.

والمسألة الثانية، وهي موقف فرنسا من لبنان، ومن سوريا ايضا، فقد وقف الخطيب على بحثها قسماً كبيراً من خطابه، وتعرض كثيراً لموقف فرنسا كدولة كانت منتدبة على سوريا ولبنان. والذي استوقف انتباهنا هو ربط الجنرال سبيرز المشكلة الفلسطينية بالمشكلة الخاصة في سوريا ولبنان، فقال:

«ان مشكلة سوريا ولبنان متصلة بالمشكلة الفلسطينية وان العرب اصبحوا حتى الآن اكثر الى الاضطراب من انهم اذا شعروا بتخلي بريطانيا عن سوريا ولبنان فيما لا شك فيه ان الثورة ان تقتصر على لبنان وسوريا وانه لقد الى فلسطين كذلك». هذا منطق يحتاج الى شرح وتفسير. وقولنا هذا لا يعني ابداً اننا نرحب بسيطرة فرنسا على سوريا ولبنان، ولكننا، على العكس، ننشد استقلال القطرين الشقيقين، استقلالاً كاملاً وننشد تحريرهما من كل نفوذ اجنبي فرنسي او غير فرنسي. وقد يكون هذه النقطة الاخيرة هي التي اخطأ في تقديرها السيد ادوارد سبيرز واننا منتظر من فرنسا بعد الحرب ـ وهي غير فرنسا قبلها ـ ان تنظر الى القضية بغير منظار القديم. والواقع ان العرب في جميع ديارهم ينتظرون من بريطانيا ومن جميع الامم المتحدة، ان يعملوا على تحقيق امانيهم لدى جميع الاقطار العربية، ان قضية سوريا ولبنان هي قضية الاستقلال الكامل والتحرر الوطني التام، هذا ما يرضي العرب وغيره هو الذي يستفز شعورهم. وان قضية فلسطين هي قضية الاستقلال والتحرر الوطني التام. هذه ما يكسب صداقة العرب وغيره يقود الى عداوتهم. لقد كان السيد سبيرز جريئا في خطابه ولكن الجرأة لا تكون غالبا دليل على صدق الفراسة وعلى صواب الرأي.

(«الاتحاد» الاحد ٢٨ كانون ثاني ـ العدد الثامن والثلاثون السنة الاولى ـ ١٩٤٥)

لمسات يومية

● بقلم : شوقية عروق ـ الناصرة ●

الوضع الاقتصادي بتي غضب اكثر الوزراء، يطلون بوجوههم التعسة على شاشة التلفزيون مؤكدين انها أزمة عابرة ستزول قريباً، اشدوا حزاماً وطلب من الشعب الصبر، ...

فتذكرت قول الشاعر:

السفيه في السر مكشوفاً وقيل له
إياك إياك أن تبتل بالماء

● ● ●

بمناسبة عيد المرأة العالمي، دعونا نتذكر أول شهيدة فلسطينية، فاطمة غزال، استشهدت في ثورة سنة ١٩٣٦

● ● ●

العلاقة بين هجرة العرب والكلمات والالحان هي التي تحدد السماع خطواته. فرقة العاشقين الفلسطينية استعادت خطواتها .. في احتفال بعيد الأم سمعت اطفالاً لم يتجاوزوا الخامسة يغنون اغانيها

● ● ●

رغاليل ابنان .. كمية من البكي والحقد تحوراته

● ● ●

بين القطة والقطة يعيش الفلسطينيون في المخيمات اللبنانية

● ● ●

تراث

● حافظوا على هذا التراث الفلسطيني الشعبي (خاص بـ «الاتحاد» ـ تصوير علي حجازي) ●

معصرة زيتون يدوية في قرية السرينه يزيد عمرها على المئة والخمسين عاماً

■ في قرية الرينه بالقرب من الناصرة، وفي أحد البيوت الآيلة للسقوط، توجد معصرة زيتون قديمة جداً، عمرها يزيد على المئة والخمسين عاماً، حسب شهادة الكثيرين من اهل القرية الذين التقيناهم. أدت هذه المعصرة بالاضافة الى معصرتين اخريين (معصرة حنا ابو خليل ومعصرة معروف الزرقا) وظيفة هامة للمجتمع الفلسطيني عبر فترة طويلة من الزمن، إذ ان جميع اهالي القرى المحيطة بالرينه ـ عيلوط، عين ماهل، اكسال، دبورية، كفركنا، والمشهد كثير من اهل المشهد التي وجدت فيها معصرة للزيتون، كانوا يجيئون في موسم الزيتون لاستخلاص الزيت مما يجنون من زيتون، واشتغلت ـ هذه المعصرة ـ لمدة مائة وخمسين عاما وبعدها عشر سنوات بنيت معصرة حنا ابو خليل ثم في سنة ١٩٢٨ أنشئت معصرة معروف الزرقا، في سنة ١٩٢٩ ـ بعد انشاء هذه المعصرة بسنة واحدة ـ فقط، حدث زلزال قوي هدم من جرائه ما تهدم من بيوت وبقي ما بقي. ويقول معروف الزرق ان ذلك الزلزال اثر على بناء معصرته ـ وادى الى فكرة هدمها. بعد ترميم الجبهة والصرين عنه، وقفت المعصرة بالفعل، والقيم موقعه منه اما معصرة حنا ابو خليل، فقد اوقفت من قبل الحكومة ـ كما أجبرت أحد اصحابها في سنوات الستين، بدعوى انها غير صحية ولا تصلح للاستعمال. واشترطت الحكومة ان يكون للمعصرة مصفاة وادوات أخرى، وحين تعذر ارضاء الحكومة، أغلقت المعصرة لم لسبب قريب من هنا. أغلقت معصرة سليم الخوري، وانطوت صفحة من تاريخ قرية الرينه. انطوت صفحة الفلاح، والاقتراب من الارض، حبايتها وزراعتها، لتبدأ صفحة أخرى هي صفحة الابتعاد عن الارض والعمل في البلدات والمدن المجاورة.

قلت لمحدثي: تقصد أن عملية الابعاد عن المعصرة والارض كانت مقصودة ؟! اجاب: بالطبع، لم انك تتصور ان ما حدث كان بسبب السهر على مصلحة اهل القرية وصحتهم!! لو كان ما ادعته الحكومة، من عدم صلاحية جميع هذه المعاصر صحيحا لكان حيف اهل المنطقة في غير كان جميع أهل المنطقة كانوا يأتون الى الرينه لعصر زيتونهم ولاستخلاص الزيت منه، ولم يحدث أن تضرر أحدٌ منه، بل حدث العكس!

قلت لمحدثي، وانا انظر الى الوجه اعرف كل هذه الاشياء، لم انت من اجل هذا، أريد ان تحدثوني عن المعصرة ذاتها. ورحت افكر رأيا. الجهاز في معصرة سليم الخوري. هذه المعصرة الاولى بين المعاصر الثلاثة، بقيت قبل الاثنتين الاخريين وبقيت بعدها تتحدى يد الزمن التي بدأت تسلل الى جدارها الامامي. فحدث الزلزال سنة ١٩٢٩ وبقيت وتعاقب الزمن طوال مائة وخمسين عاما، وبقيت ايضاً هي بقيت وذهب اصحابها، بقيت تشهد لهم ـ كانوا هنا وفي جذورهم ضرب عميقاً عميقا في ارض الوطن.

قال عليم، أحد أحفاد صاحب المعصرة سليم الخوري: هو يفتح الباب القديم جداً جاء احد المقاولين ـ اليهود، منذ سنوات، أراد ان يشتري المعصرة، ويطلعها من هنا. رفضنا، فأعطانا عنوانه من اجل ان نتصل به، يوم نفكر ببيعها. ورحت افكر في ناحية طول الباب، نخرها السوس ولكنها بقيت، شرقت وغربت في داخل المعصرة هالني البناء فاتجه عليم الى والده وقال: اتعرف كيف كانوا يبنون مثل هذا «العقد» الضخم ؟ كانوا يضعون حجارة ثم تراباً، ثم حجارة، الى ان يكتمل بناء «العقد» ثم يفرغونه من التراب، هكذا كان يتم البناء.

وتابع عليم كلامه: علمتُ أنكم ستأتون اليوم، فسألت ابي كيف كانت تعمل هذه المعصرة، أنتم ترون هذا الحجر الدائري الضخم، كانوا يدرسون الزيتون تحته. كان يدور بواسطة الدولاب، وبعد ان يُدرس هنا، يؤخذ الى تلك الركيه. واشار الى ركيه في زاويه العقد ومن هنا انها المحفور في الحائط، يتسرب ما يتسرب من رشحه الى بئر الزيت، ثم يعبأ الزيتون المدروس في «عدلات» قش شبيهة بما يُستعمل منها اليوم. وتوضع تحت المكبس، ويضغط عليها، فيأخذ الزيت بالتنقط نحو البئر.

كان يعمل في المعصرة ثلاثة او اربعة عمال، ويستمر موسم العصر مدة شهر او شهر ونصف.

اما بالنسبة للاجور، فكانت المعصرة تاخذ تنكة زيت من كل عشر تنكات، تقسم على صاحب المعصرة وصاحب الدواب والعمال.

سألت عليماً لكن كيف انتبت هذه المعصرة، فهي معصرة يدوية وبخلاف معاصر الزيتون اليوم التي تعتمد على الآلة، اعتمدت على اليد وعلى المجهود الانساني.

اجابني بالنسبة لهذا الامر، اقترح عليك ان تسأل من هم اكبر منا سناً مني.

سألت معروف الزرق، فاجاب: بالنسبة للحجر، أوتي به من سلسلة جبال سيخ، القريبة من القرية، وقطب هناك وتعاون على نقله جميع اهل القرية تقريبا. حتى وصل الى هنا. اما بالنسبة «للجورة» التي يرتفع عليها «الدولاب» فقد اوتي بها من عيسالة وهي كما ترى ـ جذع شجرة كبيرة كبيرة، ويقال انها نقلت من بيسان بواسطة ستة خيول.

اما بالنسبة لدولاب المعصرة، الذي يشهد لليد الفلسطينية بالمهارة، فقد أجاب معروف الزرق: كان ابي نجاراً، ولكنه لم يصنع هذا الدولاب، وانما أوتي بنجار من صفورية وكان يدعى ابو التعاج وانهم اغلقوا عليه الباب، حتى لا يسرق احد منه الصنعة وراح يعمل في خراطة الدولاب بواسطة الازميل والمدق. ويقال ان المرحوم ابراهيم اليوسف ارتقى سُلّماً وراح ينظر اليه وهو يخرط الدولاب، وانه نزل بعد ذلك، وخرط دولاباً صغيراً يشبه الدولاب الكبير وقال للنجار هذا سرك قد شاع وانتشر. اما بالنسبة لحجر معصرتنا، فقد اوتي به من قرية الشجرة، ولم يحتج الى كثير من الرجال، وانما حملناه على عربة خيل واتينا به. ففي سنة ١٩٢٨ كان في القرية عربة خيل.

● وعدنا الى عليم خوري، حفيد سليم خوري، صاحب المعصرة، وسألناه: ماذا تنوي ان تعمل ؟ فأجاب: لا اعلم المال الذي يجعلنا نفكر فيما نفعل غير متوفر لدي الان. من الممكن ان يفكر المرء في اكثر من امر لو توفر المال. الشرائحا التي رأيتها هنا سنوات ليس أشطر منا ولكنه يملك المال.

سألته: هل اتصلتم باحدى مؤسساتنا الوطنية ؟ المجلس المحلي مثلاً، او مركز احياء التراث في الطيبه، او المؤسسة الشعبية للفنون ؟ فأجاب: كلا .. لم نتصل. ووعدناه ان نقوم بواجبنا. فنكتب عن المعصرة فلعل احدى مؤسساتنا الوطنية تهتم بالامر، فتقوم بواجبها في ترميمها. فهي في نهاية الامر جزء لا يتجزأ من تراثنا ومن ماضينا، وعلينا ان نحافظ عليها محافظتنا على بؤبؤ العين.

● تحقيق: ناجي ظاهر ●

● مرّ مجتمعنا العربي في هذه البلاد، كغيره من المجتمعات، بعدة مراحل حتى وصل الى ما وصل اليه ـ اليوم، من تقدم وتطور. وعندما يبلغ من تطور مجتمعنا، يبقى لمرحلة استعمال اليد في صقل وتهذيب وتصنيع أشياء الحياة وضروراتها، أهمية خاصة، وليس من حقنا إهمالها، وانما علينا تقديرها، أسوة ببقية شعوب الارض. وقديماً قيل: من ليس له ماضٍ ليس له حاضر ولا مستقبل.

هذه «المعصرة» التي نتحدث عنها في هذا التحقيق، تستحق بعض الاهتمام، فهي معلم من معالم وجودنا ـ وتطوره في هذه البلاد، وهي معلم من معالم الوطن أولاً وقبل كل شيء. ●

«زَيتٌ في خوابينا»

● بقلم ـ بسام سرور، عيلبون ●

●● موسم قطاف الزيتون في اوجه، الكروم تغص بالناس رجالا ونساء، شيوخا واطفالا. هنا تسمع اصوات العصي وهي تضرب الاغصان، وهناك تسمع اصوات المناشير والبلطات وهي تاكل الخشب، هنا تشاهد ناراً مشتعلة وتسمع ازيزها من بعيد، وهناك ترى النسوة يجلسن القرفصاء، لالتقاط حبات الزيتون، في هذه الناحية تشاهد الاولاد وهم يحملون السلال المملوءة بحبات الزيتون وفي تلك الناحية تشاهد الاكياس المعبأة بالثمار رابضة كمخلوقات صامتة تنتظر نقلها الى المعاصر.

حركة بين الكروم مستمرة، الكلام لا ينقطع، الاناشيد والاغاني متواصلة وقول يعطيكم العافيه يتردد مئات المرات بين الناس، هذا يحيي جاره وذاك يدعوه الى مشاركته طعام الافطار.

وتبدأ عملية نقل الثمار، قطرات الحمير محملة باكياس الزيتون تسير في دروب ومسالك كدروب علة، والاولاد يسيرون خلفها بنشاط وحبور، وتصل الثمار الى المعصرة وبداخلها يفرغ كل مزارع ثماره في «مكمره» خاص به وينتظر حتى يجيء دوره. والامل كبير في الحصول على ناتج كبير من الزيت، الابتسامات على الشفاة وكل يعمل حساباته، هذا يقول ـ سوف احصل على قنطار من الزيت وذاك يقول ـ بركة.

الجو جميل داخل المعصرة، الجميع في هرج ومرج، الفرح باد على الوجوه، حجر الرحى يدور، والحصان القوي لا يمل الدوران، رائحة الزيت تملأ الانوف، والبعض يغمس الخبز بالزيت وياكل بشهية ويقول ـ عشنا واكلنا خير السنة، والبعض الاخر يجلس حول الموقد ينتظر فنجان القهوة.

ويحدث ما يعكر صفوهم اذ يدخل فجأة الى المعصرة «ابو ناحوم» وهذا زائر غير مرغوب فيه وضيف مقيت لانه يقاسم الناس مواسمهم ويجمع الضرائب ويمنع بيع الزيت ونقله، فهو حجر ثقيل على قلوب الاهلين وعلى قلب صاحب المعصرة بالذات. يجلس بقرب بئر الزيت على كرسي من القش ويحملق في الزيت ويسجل اسماء وارقاما على دفتر ضخم اسود اللون ولا يبرح مكانه ابدا ويرفض الحديث مع الناس رغم انه يجيد اللغة العربيه.

اضطر الناس على مضض الى ان جاء الحل على يد صاحب المعصرة اذ قرر ان يلقنه درسا لن ينساه. تحضر له وليمه دسمه ووزع «طاسة» زجاجات الكحول وطلب من العمال وقف العمل في المعصرة على مسمع منه ودعاه الى الغداء. قام الضيف وجلس الى المائده وملأ كرشه باطايب الطعام والشراب «سكر» الى ان سرت الكحول في دمه واحمرت عيناه واخذ يتكلم كلاما ثقيلا متكسرا.

سكر الرجل وفي هذه الاثناء، اخفى احد الرجال دفتر المسجل الاسود الضخم، وكان العمل مستمرا في المعصره.

ويقول الناس بينهم في جو يسوده بالطمأنينة،
اما «ابو ناحوم» فكان يغط بالغيبوبة ـ
احلام وعدد ـ ستاير البالي، سطوش الثلاث،
وفي المعصره العمل مستمر، والحصان يدور وحجر الرحي يدور ويدور، ورائحة الزيت تملأ الانوف.

والرجال يتنزعون لقمتهم من الصخر رغم انف ابو ناحوم لكي يبقى خوابيهم طافحه بالزيت النظيف.

كلمات متقاطعة

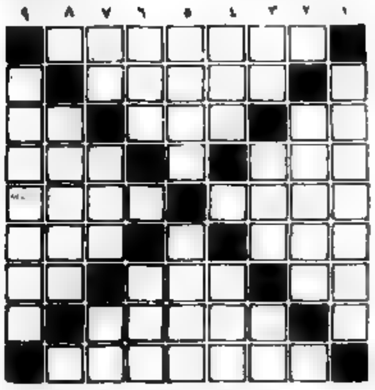

●● اعداد طارق احمد عباس ـ المكر ●●

الكلمات الافقية
١) حمى الفرس
٢) دولة عربية
٣) تمر ـ جمع اسود ـ للتعريف
٤) غزال ـ جد (معكوسة)
٥) مؤدي الرسول ـ ناصع
٦) في الجسم ـ عكس بعد
٧) الامر من رجع ـ حيوان ضخم ـ خاص (معكوسة)
٨) دولة عربية (معكوسة)
٩) اديبة فلسطينية

الكلمات العمودية
١) قرية عربية هدمتها السلطات الاسرائيلية
٢) ولادة
٣) لين ـ من مجوهرات ـ غير ناضج
٤) من الشعوب الاشتراكية ـ ربح
٥) يبكي تحية ـ يحلي (معكوسة)
٦) خبث ـ جمل (معكوسة)
٧) للنداء ـ عشب ورس ـ ارشد (معكوسة)
٨) سجون ـ حرب
٩) من المذاهب الاسلامية (معرفة)

●● حل لغز العدد الماضي ●●

الكلمات الافقية
١) جاه الفاس
٢) ترم ـ خوت ـ ار
٣) صحيح ـ اكد ـ بش
٤) ادر ـ واط
٥) براءة ـ من ـ ـ له
٦) العرب ـ ي
٧) رواند ـ باب
٨) جار ـ حرب
٩) حادي ـ ساعد
١٠) روالسي

الكلمات العمودية
١) رمضان ـ رغي
٢) جورجي زيدان
٣) انهال ـ عمر
٤) حرب ـ دو
٥) جا ـ رو ـ ٢
٦) لوكسمبرغ
٧) ثقة ـ رعب
٨) لبنان
٩) الباليا ـ هد
١٠) عسقلون ـ وطن

اقدم خارطة في العالم عمرها ١٥٠٠٠ عام

● يذكر الرسم المنقوش على قطعة وجدت في اوكرانيا السوفييتية، خلال البحث عن انياب حيوان الماموث، بالخارطة اذ يمكن لعين الخبير ان ايزا ضمن شبكة من الخطوط غير المنتظمة خارطة ذات مغزى. فهناك منحدر جبلي وجذوع اشجار مقطوعة. وبين هذه الجذوع ثلاثة اكواخ بسيطة، وعلى مسافة منها طريق مرسوم بخطين متوازيين وعلى الضفة ـ اربعة عيون غامضة.

اذا كان هذا خارطة، فلا بد ان اقدم خارطة في العالم والطريف في الامر ان تلك المباني القديمة المرسومة على «الخارطة» موجودة فعلا على عام ١٩٦٥ عندما كان برقيمسكي احد سكان قرية ميجيريش في اوكرانيا يقوم بتوسيع قبو منزله، عثر على ركام من العظام الضخمة. وقد توصل العاملون في معهد علم الحيوان التابع لاكاديمية العلوم في اوكرانيا الى ان القبو يحتوي على عدد من الاكواخ السفلية لحيوان الماموث بحيث وضع كل فك ضمن الاخر على شكل مجموعة متقنة. ويدل هذا على ان السور المصنوع من عظام الماموث قد بناه الانسان. وتم خلال التنقيبات هنا في السنوات سنوات عديده اكتشاف اربعة بيوت كبيرة يتراوح عرضها ما بين ٥ ـ ٦ امتار وظهرت ايضا الاجزاء الاساسية من منظر طبيعي، فهناك منحدر جبلي وتبين وقد احصى بحسب مطلعيب علماء الاثار، رفات ٢٠٤ حيوانات ماموث على الاقل في هذه الرقعة الصغيرة التي جعلها هنا كمجمع المساريع. وتبين ان عمر هذه القطعة الاثرية الفريدة، التي تعرف بسرعة تسليط النظائر الكربونية المشعة، هو في حدود ١٤٠٠٠ ـ ١٥٠٠٠ عام. اما السؤال عن وظيفة هذه المباني فما زال دون جواب، اذ من الممكن ان تكون دوراً للعبادة.

مركز للدراسات الايكولوجية ـ النوسفيرية

● تقدير العلاقات بين الانسان والطبيعة ●

● يريفان ـ «نوفوستي» ـ يقام في ارمينيا السوفييتية اول مركز علمي في الاتحاد السوفييتي للدراسات الايكولوجية ـ النوسفيرية، وهدفه صياغة نموذج البيئة الطبيعية النظيفة مع اعطاء التوصيات المناسبة من اجل المناطق السوفييتية الاخرى.

وقام بادخال مصطلح «نوسفيرا» في الاستعمال الاكاديمي السوفييتي فيرنادسكي الذي اعتقد بان بيوسفير الكرة الارضية لا بد ان يدخل ـ بفعل نشاطات الانسان الفكرية ـ في مرحلة جديدة من تطوره وهي «نوسفيره» والاسم مشتق من كلمة «نوس» اليونانية ومعناها العقل.

ولماذا اختيرت ارمينيا بالذات مكانا لانشاء مثل هذا المركز العلمي في الاتحاد السوفييتي، لان هذه الجمهورية الواقعة في ما وراء القفقاس تتميز بالتنوع غير العادي من الظروف الطبيعية. اذ يوجد في اراضيها ذات المساحة غير الكبيرة ٣٢ منطقة جغرافية و ٨ مناطق هيدرولوجية و ٠ مناطق مناخية و ١٧ منطقة ترابية و ٢٨ منطقة نباتية. ويشتق ذلك لقول ارمينيا عبارة عن معمل تجاربي فريد من نوعه خصصته الطبيعة نفسها للبحوث العلمية.

وتنحصر احدى مهام المركز المقبل في مساعدة العلماء على تعلم تقدير العلاقات بين الانسان والطبيعة بحيث تكون متوائمة ولا يخسر فيها احد من الطرفين. ولهذا الغرض يخطط مثلا لانشاء المحطات النوسفيرية ومنظومة موحدة لجمع وخزن وتقييم المعلومات عن حالة البيئة الطبيعية.

وليس ايجاد الدورات المائية المغلقة والتكنولوجيات القليلة النفايات وتفادي تلويث المياه بالفضلات الصناعية الضارة وتخفيض مستوى الضجيج في المدن ـ الا الجزء الصغير من المواضيع التي تشكل برنامج الدراسات الشاملة للمركز المذكور الذي سيجمع جهود علماء الايكولوجيا والاقتصاد والديموغرافيا والطب والفلسفة.

الام في أمثالنا الشعبية

● قلبي على ولدي وقلب ولدي على الحجر.
● ربّة الام بعلم.
● الاب جنا والام بنا.
● رضى الله من رضى الوالدين.
● اقلب الجرة على فمها بتطلع البنت لامها.
● اسحب البنت من كمها بتطلع لامها.
● بدعي على ولدي واكره مين يقول آمين.
● ابني ما يطلقني وهمه ما يفارقني.

(اختارتها لكم: آمنة علي سعيد ـ طمرة)

الاتحاد

المحرر المسؤول : توفيق طوبي
●
مكاتب التحرير والادارة ،
شارع الحريري ٩، حيفا
هاتف ٥١١٢٩٦/٧ ـ ٠٤

عنوان المراسلات
ص.ب ١٠٤ حيفا ـ ٣١٠٠٠

المطابع :
شارع الوادي ٤٣، حيفا هاتف ٦٧١٤٥٧ ـ ٠٤

بمناسبة ذكرى النصر على النازية

اسبوع للفيلم السوفييتي في سوريا

● دمشق ـ «نوفوستي» ـ في اواخر شهر آذار الجاري يفتتح في دمشق اسبوع الفيلم السوفييتي الطليعي. ويكرس هذه المرة لذكرى غراء تحتفل بها مع الشعب السوفييتي البشرية التقدمية كافة ـ الذكرى الاربعون لانتصار الشعب السوفييتي في الحرب الوطنية العظمى. ان موضوع مأثرة الشعب في الجبهة والمؤخرة كان يجد دائما وما زال انعكاسا مؤثرا في نتاجات فنان الشاشة السوفييت الذين امضى الجيل الاقدم منهم شبابه في المعارك العسكرية. ومن هؤلاء المخرج السينمائي السوفييتي البارز غريغوري تشوخراي.

لقد دخل تاريخ السينما العالمية اسم هذا المخرج بفضل صانع الفيلم الذي هز العالم بامرء فيلم «ملحمة جندي» الذي يدخل ضمن برنامج اسبوع الفيلم الراهن.

وحاز هذا الفيلم على العديد من الجوائز الدولية منها جائزة «البوابة الذهبية» الاولى في المهرجان السينمائي الدولي الرابع في سان فرانسيسكو و «الجائزة الذهبية» في المكسيك عام ١٩٦١ والجائزة الكبرى في الاخراج في المهرجان السينمائي الدولي الرابع في كان والشهادة الفخرية وجائزة نقاد السينما «الشريط الفضي» في المهرجان السينمائي الدولي في ميلانو عام ١٩٦٠ وغيرها.

ان هذا الفيلم الذي احرز الانتصار تلو الانتصار على شاشات العالم تحدث للجميع عن حقيقة الجندي السوفييتي البسيط الذي هب دفاعا عن حرية واستقلال وطنه وحرر شعوب اوروبا من الفاشية.

ويضم البرنامج جملة أخرى من الافلام السوفييتية. وصرح غريغوري تشوخراي، رئيس الوفد السوفييتي، لمراسل وكالة «نوفوستي» بان السينمائيين السوفييت يأملون ان يخدم اسبوع الفيلم قضيه مواصلة تعميق التفاهم والتعاون بين الشعبين السوفييتي والسوري.

المجر تصدر الادوية الى مختلف انحاء العالم

● بودابست ـ «نوفوستي» ـ تصدر مؤسسة «ميديمبكس» المجرية مختلف الادوية الى ٧٠ دولة اجنبية وبيع كميات كبيرة من ادويتها للدول النامية وخاصة للجزائر وايران ونيجيريا والهند والبرازيل والكسيك.

وتعتبر صناعة الادوية احد فروع الصناعات المجرية ذات التطور الاكثر ديناميكية. ويخصص اكثر من ٦٠ بالمئة من منتجات ستة مصانع تابعة لهذا الفرع للتصدير الى الخارج.

وتلبي صناعة الادوية المحلية السوق الداخلية في المجر بصورة كاملة.

وتؤكد معلومات منظمة الصحة العالمية ان جمهورية المجر الشعبية تحتل المركز الخامس في العالم من حيث صنع الادوية بالنسبة لعدد السكان، وتشغل المركز الرابع من حيث حجم صادراتها كما تصدر «ميديمبكس» كميات كبيرة من ادويتها الى كل من: بلغاريا ورومانيا وكوريا وفيتنام وبولندا والمانيا الديمقراطية والمانيا الغربية وبريطانيا وفرنسا.

إسرائيل تهدد بتحويل جنوب لبنان الى «صحراء»

يا عمال العالم اتحدوا

الاتحاد

جريدة يومية

● الاثنين ٢٥ آذار ١٩٨٥، الموافق ٤ رجب ١٤٠٥ هـ ●
● العدد ٤١/٢٦٧ ● ٦ صفحات ● الثمن ٢٥٠ شيكل ●

"אל-אתיחאד"
AL-ITTIHAD

Vol. 267/41 - 25.3.1985 - Price: 250 Shekel

أم الفحم ـ مدينة

● القدس ـ أعلن وزير الداخلية، يتسحاق بيرتس، أمس، عن تبني وزارته لتوصيات لجنة التحقيق الخاصة بتحويل بلدة ام الفحم الى مدينة (أعلن عن تشكيل اللجنة قبل نصف سنة).

وأضاف الوزير أن من شأن تحويل ام الفحم الى مدينة ان يؤدي الى تطورها وازدهارها والى حصولها على موارد اقتصادية أكبر من السابق

واستعدادا لتحويل أم الفحم الى مدينة، بصورة عملية، سيجري قريباً تعيين لجنة حكومية خاصة تكون مهمتها مساعدة المجلس المحلي على التحول الى مجلس بلدي

وأعرب هاشم محاميد، رئيس مجلس ام الفحم المحلي، تعقيب على هذا النبأ عن امله في ان ...

لجنة السلام النيكاراغوية تشكر الجبهة الدمقراطية على تضامنها مع الثورة الساندينية

● تل ابيب ـ لمراسلنا ـ شكرت لجنة السلام النيكاراغوية في رسالة بعثت بها رئيسة اللجنة ... الجبهة الدمقراطية للسلام والمساواة في البلاد على تضامنها مع حكومة الثورة الساندينية ...

مناورات عسكرية وجوية وبرية في شمال البلاد

● القدس ـ ذكرت اذاعة «صوت اسرائيل» ان سلاح البر الاسرائيلي بدأ اسبوعاً من المناورات العسكرية الضخمة في شمال اسرائيل بمشاركة سلاحي الطيران والبحرية.

وأكد الجنرال اوري اور، قائد المنطقة الشمالية انه من واجب القوات الاسرائيلية ان تكون مستعدة للحرب الشاملة ...

● أدلة عديدة تشير الى نية حكام اسرائيل في تكريس احتلال جزء من جنوب لبنان وتفريغه من سكانه الوطنيين ●

● حيفا ـ لمحرر «الاتحاد» السياسي ـ يستدل من الممارسات الاسرائيلية القمعية والارهابية في الجنوب اللبناني وما نسب الى قادة جهاز «الأمن» الاسرائيلي بهذا الخصوص من تصريحات ان هناك خطة اسرائيلية لتكريس احتلال جزء من جنوب لبنان على شكل «حزام أمني» يقوم عليه جيش العميل لحد وعصابات «الحرس الوطني» بإرشاد وتمويل الجيش الاسرائيلي. والتفريغ هذا «الحزام» من سكانه وبالمقابل استبقاء مواطنين لبنانيين مستعدين للتعاون مع اسرائيل

الأدلة

ومن الأدلة الدامغة على وجود خطة لاجراء تغيير دمغرافي في جنوب لبنان عن طريق طرد سكانه وتدمير قراهم وبلداتهم ...

● هرج ومرج في قاعة المحكمة المركزية في حيفا أمس، التي اقرت قبول ادعاءات النيابة ضد المتهمين بقضية مقتل داني كاتس ●

مركزية حيفا تقبل ادعاءات النيابة بخصوص «اعترافات» المتهمين بقضية داني كاتس

● حيفا ـ لمراسلنا سميح صباغ ـ قررت المحكمة المركزية في حيفا، أمس (الأحد)، بتركيبة (٣) قضاة فريدمان (رئيس المحكمة) وسلوتسكي وكلايبرجر قبول ادعاءات ممثلة النيابة العامة، ليلي بورشيسكي بأن الشبان العرب الخمسة احمد قزل وسمير غنامة وفتحي غنامة وعلي غنايم وعاطف صبيحي، المتهمين في قضية مقتل داني كاتس ادلوا «باعترافاتهم» امام الشرطة بمحض ارادتهم وان لا صحة لاقوالهم التي جاء فيها بعد بأن تلك الافادات انما اخذت منهم بالقوة.

وبذلك تكون المحكمة رفضت ما جاء في طلب الدفاع باعتبار هذه الافادات قد اخذت غصبا عن المتهمين وبوسائل التعذيب والارهاب البوليسي

«تصاهال» قرر سحب المجندات من جنوب لبنان

● القدس ـ ذكرت اذاعة «صوت اسرائيل» ان الجيش الاسرائيلي قرر سحب جميع المجندات من جنوب لبنان خلال الايام القادمة ...

ثلاث عمليات مقاومة في جنوب لبنان

● جنوب لبنان ـ الوكالات ـ فجر رجال المقاومة الوطنية اللبنانية، امس الاحد (٣/٢٤) عبوة ناسفة كبيرة لاسلكياً لدى مرور قافلة اسرائيلية على طريق القاسمية ـ صور ...

إصابة شاب فلسطيني برصاص الاحتلال

● القدس ـ ذكرت اذاعة «صوت اسرائيل» ان شابا فلسطينيا من سكان ... بالقرب من القدس اصيب، امس، برصاص قوات الاحتلال الاسرائيلية بجراح ...

٧٠ قتيلاً ـ حصيلة المذبحة في جنوب افريقيا

● جوهانسبورغ ـ ذكرت وكالة الصحافة الفرنسية نقلا عن مسؤول العلاقات العامة في «الجبهة الدمقراطية الموحدة» ان الحصيلة الرسمية للمذبحة ... بالقرب من جنوب افريقيا والتي وقعت يوم الخميس الماضي دلت على مقتل ٧٠ مواطناً

في اجتماع اللجنة التنفيذية للهستدروت

«الجبهة» تطالب باقامة مجالس عمال في الوسط العربي ● القيادة «المعراخية» تتهرب من بحث مصير «الصفقة»

● تل ابيب ـ لمراسل خاص ـ عقدت اللجنة التنفيذية للهستدروت، أمس الاحد، اجتماعاً خاصاً لاقرار ميزانية الهستدروت للعام ١٩٨٥. وقد اعترض الرفيق بنيامين غونين على بحث الموضوع وطالب ان تبحث اللجنة التنفيذية الآن موضوع الصفقة ... وان تؤجل بحث الميزانية الى ما بعد الانتخابات، الا ان القيادة المعراخية رفضت ذلك.

لوائح اتهام ضد ١٨ مصرياً يعارضون «التطبيع»

بيرس يقبل التفاوض مع وفد مشترك ولكن يشترط مجدداً استبعاد المنظمة

«المعراخ» قلق على مصير «مبادرة مبارك»

يوجد حلول:

مجازر الاحتلال في جنوب لبنان تمت بعلم القيادة الاسرائيلية العليا

● سجن أربعة جنود لرفضهم الخدمة العسكرية في لبنان ●

كلمة الاتحاد

التهديد بتحويل الجنوب الى منطقة قفراء

تكشف الجرائم الفظيعة التي تقترفها قوات الاحتلال، يومياً، في الجنوب اللبناني وتصريحات المسؤولين، وفي مقدمتهم بيرس، وتعليقات المراقبين العسكريين وما تتناقله الصحافة الأجنبية ان عملية اقتطاع جزء من الأراضي اللبنانية، أي الشريط الحدودي، والاحتفاظ به بهذا الشكل أو ذاك خاضعاً كلياً للاحتلال، بدأت تدخل مرحلة التنفيذ الخطر

قصة اعتقال مراسل «صوت لبنان العربي» فادي البردان والافراج عنه

● جنوب لبنان ـ بثت اذاعة «صوت لبنان العربي»، أمس الاحد (٣/٢٤)، رسالة صوتية مؤثرة لمراسل الاذاعة في جنوب لبنان، فادي البردان، الذي كانت قوات الاحتلال الاسرائيلية اقتادته جريحاً ...

أسعار الدولار الامريكي

● من البنك ـ ٨٢٨٫٣٤ ش

● رسمي (مشيقع) ـ ٨٢٩٫٢٥ ش

● للمسافرين ـ ٩٨٣٫٦٥ ش

● بالسوق ـ ١٠٠٠ ـ ١٠٠٥ ش

جماهير الشاغور تستعد لاحياء ذكرى «يوم الأرض»

● جانب من جماهير قرى الشاغور ووفود القرى المجاورة، التي شاركت عصر يوم السبت (٣/٢٣)، في مهرجان الشاغور استعداداً لاحياء ذكرى «يوم الأرض» الخالد واحتجاجاً على مجازر الاحتلال الاسرائيلي في جنوب لبنان والمناطق الفلسطينية المحتلة ●

هنا مرّ الغزاة الاسرائيليون !

● أفراد عائلة من قرية معروب الجنوبية على ركام منزلهم الذي هدمته قوات البطش والدمار الاسرائيلية ●

(صورة – و ص ف)

رفع أسعار اكثر من ٥٠٠ سلعة بنسبة ٥ – ٢٥٪

● حيفا – لمحرر «الاتحاد» للشؤون الاقتصادية – من المنتظر ان تشمل موجة الغلاء في الايام القليلة القادمة حوالي (٥٠٠) سلعة بنسبة ٥ – ٢٥٪ فبالاضافة الى حوالي (٢١٠) سلع قررت وزارة الصناعة والتجارة رفع اسعارها فانها (الوزارة) تبحث رفع اسعار (٣٠٠) سلعة اخرى تلبية لطلب ارباب الصناعة ومن المنتظر ان تقر الوزارة رفع الاسعار خلال يوم او يومين.

وتضم قائمة السلع هذه المشروبات الخفيفة واللحوم على اختلافها (خاصة اللحوم الطازجة) والادوات الكهربائية. كالمكيفات الهوائية (من انتاج «تديران»)، والتلفزيونات الملونة (من انتاج «امكور» و«جابلرت») والتليفونات من انتاج الشركات المحلية، وقد اعطت الهستدروت موافقتها على رفع هذه السلع بعد اعلن ممثلها في لجنة المتابعة، رئيس دائرة التنظيم النقابي، حاييم هبرفيلد ان الهستدروت ستردّ على مقترحات رفع اسعار عشرات السلع الاخرى خلال ايام عندما ينتهي اخصائيوها الاقتصاديون من بحث هذه المقترحات

وبالنسبة لاسعار السلع الاساسية والمحروقات فمن المنتظر ان ترتفع خلال الايام القريبة (من المرجح يوم الخميس ٣/٢٨)، وسيكون الارتفاع بنسبة ١٣.٥٪ وهي نسبة جدول الغلاء في شهر شباط الماضي.

هذا واعلنت وزارة المالية استعدادها لدفع علاوة غلاء بنسبة ١٣.٢٪ (كما اقترحت الهستدروت) للمستخدمين الحكوميين. واعلن ارباب العمل في القطاع الخاص، بدورهم عن استعدادهم لدفع علاوة غلاء للاجيرين في القطاع الخاص في مرتبات الشهر الجاري (آذار)، الا انهم اشترطوا الى عدم الاتفاق على نسبة هذه العلاوة مع الهستدروت حتى الآن. ويشار الى ان انهم يشترطون موافقتهم بموافقة الهستدروت على رفع اسعار سلع معينة !

ومن المنتظر ان تجتمع، مساء اليوم (الاثنين)، اطراف الصفقة الشاملة (ب) في محاولة لاقرار التعديلات المقترحة على اتفاق الصفقة. ويذكر ان المباحثات بين الاطراف بدأت في الاسبوع الماضي وحتى صباح امس لم يتوصلوا الى اية نتائج.

مجلس الوزراء يبحث التقليص الوهمي في ميزانية الامن

● تل ابيب – استمع مجلس الوزراء في جلسته الاسبوعية، امس الاحد، لمدة اكثر من خمس ساعات، الى تقرير من رؤساء «الدوائر الامنية» حول مدلول تقليص ميزانية الدفاع بالنسبة «لاجهزة الامن».

وكان رئيس الحكومة بيرس اصرّ على مناقشة الموضوع. وقال ان الامر يتعلق بقسم كبير من الميزانية ويجب على كل الوزراء تقاسم المسؤولية الناجمة عن ذلك

ولم يطلب اي من الوزراء تغيير القرار المتعلق بتقليص ميزانية الدفاع بمقدار (٤٠٠-١) مليون دولار

ويستدل من فحص اجرته وزارة المالية ان التقليصات في ميزانية «الامن» للعام ٨٦/٨٥ (التي تبلغ ٣٠٠١) مليون دولار كما يبدو تأول وهذه من مقارنة بسيطة بين ميزانية «الامن» في السنتين الماليتين، الجارية والقادمة، بل ان التقليصات ستبلغ بضع عشرات الملايين فقط

وتشير اوساط في المالية الى ان ميزانية الامن لسنة المالية ٨٤ كانت ٤.٣ مليار دولار بحسب مصروفات الحرب في لبنان بينما لم تحسب هذه المصروفات في ميزانية العام ٨٦/٨٥ التي بلغت ٤ مليارات دولار وعليه تعتقد هذه الاوساط انه عندما يجري حساب مصروفات الحرب في لبنان او الانسحاب من هناك فان التقليصات ستبلغ بضع عشرات الملايين فقط

● من سيمول الانسحاب ؟

واجمعت وسائل الاعلام الاسرائيلية، امس، على ان هنالك خلافاً شديداً بين وزارتي المالية و«الامن» حول من سيمول انسحاب الجيش الاسرائيلي من لبنان. فبينما طالب وزير «الدفاع» بتخصيص ميزانية خاصة لذلك (٢٥٠ مليون دولار) فقد اصر وزير المالية موداعي على ان يتم ذلك على حساب الميزانية المقررة.

ومهما يتسع هذا الخلاف فانه من الواضح في كلا الحالتين ان الممول للانسحاب ولمصاريف الحرب العدوانية الباهظة هو دافع الضرائب الاسرائيلي فقط

«معريف» تحرض على الجماهير العربية

● حيفا – نشرت «معريف» أمس (الأحد) خبراً لمراسلها العسكري نفث فيه سموم التحريض العنصري على الجماهير العربية في أسرائيل مستغلاً لذلك «معلومات» و«احصائيات» استخباراتية زوده بها مسؤول كبير في جهاز «الأمن» ! حسبما أكدت الصحيفة

فقد جاء في الخبر ان السنة الماضية شهدت زيادة مقلقة في عدد العرب من مواطني اسرائيل الذين يساعدون منظمات المخربين عن طريق تزويدها بالسلاح وتنفيذ العمليات !!

واضافت الصحيفة، اعتماداً على «المسؤول»، انه منذ بداية العام ١٩٨٤ وحتى اليوم اعتقلت أجهزة «الأمن» حوالي (١٠٠) مواطن عربي من اسرائيل (مقابل ٦٢ شخصاً في العام ١٩٨٣) معظمهم من قرى المثلث.

الطلاب العرب في جامعة تل ابيب يتضامنون مع اخوتهم في حيفا

● تل ابيب – لمراسلنا الطلابي – عقد، يوم الاربعاء الماضي، في جامعة تل ابيب وبدعوة من لجنة الطلاب العرب في الجامعة اجتماع احتجاجي على الهجمة البوليسية الدموية والمدعومة من ادارات الجامعات على الطلاب العرب

وتحدث في الاجتماع الرفيق ابراهيم مالك، نائب رئيس تحرير «الاتحاد» ورجا الجبرية عن حركة ابناء البلد

وطالب المجتمعون باطلاق سراح الطالبين المعتقلين امير مخول ورزق ساحوري وباعادة الطلاب المبعدين الى مقاعد الدراسة وبإقامة لجنة تحقيق في تصرفات الشرطة الدموية ضد الطلاب العرب

كما طالب المجتمعون بفتح جامعة بير زيت وبوقف الأعمال والممارسات الاحتلالية الهمجية ضد شعبنا في المناطق المحتلة وبوقف المجازر والانسحاب الفوري من لبنان

● الجزائر

و. ص. ف – وصل الشيخ صباح الاحمد الصباح، وزير خارجية الكويت الى الجزائر يوم السبت (٣/٢٣) في زيارة رسمية تستغرق يومين. وذكر الوزير الكويتي ان الهدف من زيارته هو دراسة سبل ايجاد تسوية سلمية للحرب الايرانية – العراقية.

● الجزائر

و. ص. ف – علم من مصدر مطلع ان الامير سعود الفيصل وزير الخارجية السعودية وصل يوم السبت (٣/٢٣)، الى الجزائر في زيارة قصيرة اجرى خلالها مباحثات مع القادة الجزائريين حول الموقف في الخليج. وارجح الوزير السعودي ان مباحثاته في الجزائر ستتناول الوقف السائد في العالم العربي وخاصة النزاع الايراني – العراقي.

● واشنطن

و. ص. ف – اعلنت هيئة الطاقة ان الولايات المتحدة قامت، يوم السبت (٣/٢٣)، بتجربة نووية في باطن الارض في ميدان التجارب بصحراء نيفادا.

واوضح المتحدث باسم هيئة الطاقة ان الانفجار الذي تتراوح قوته بين ١٣٠ – ١٥٠ كيلوطنا وقع على مسافة ١٤٠ كيلومترا شمال غربي مدينة لاس فيجس.

● دكا

و. ص. ف – علم من مصدر رسمي في دكا ان ما يقارب من ٢٥٠ شخصاً فقدوا اثر غرق سفينة نقل كانت تقل ٣٠٠ راكب يوم السبت (٣/٢٣) في اثناء هبوب عاصفة عنيفة.

وحاولت، يوم الاحد، سفينة انقاذ مزودة برافعة ان تعوم السفينة الغارقة. واخرج رجال الضفادع البشرية بعض الجثث الى السطح.

● واشنطن

الوكالات – ذكرت صحيفة «واشنطن بوست» ان «القوات الخاصة» الامريكية واجهزة المخابرات الامريكية تقوم سرا بتدريب بعض الكوماندو في ١٢ دولة صديقة في اطار ما اسمته «الجهود الدولية» التي تبذل بصورة مكثفة لمكافحة «الارهاب»! واشارت الصحيفة الى ان هذه القوات الخاصة لمكافحة «الارهاب» تدرب في ١٢ دولة من بينها هندوراس وان هذا البرنامج «الشيء» منذ عشرة اعوام ولكن حكومة ريغن اعطته دفعة جديدة.

● مدريد

و. ص. ف – يبدأ الملك الاردني حسين اليوم الاثنين (٣/٢٥)، زيارة رسمية الى اسبانيا تستمر ثلاثة ايام.

● القاهرة

و. ص. ف – وصل رئيس دولة زائير، موبوتو سيسي سيكو، ظهر يوم الاحد (٣/٢٤)، الى القاهرة في زيارة رسمية الى مصر تستغرق اربعة ايام يجري خلالها مباحثات مع الرئيس حسني مبارك حول الشرق الأوسط والمشكلات الافريقية والعلاقات الثنائية، وسيعقد الرئيسان موبوتو ومبارك اجتماعاً منفرداً اليوم، تعقبه جلسة عمل موسعة يحضرها اعضاء الوفدين الرسميين.

أرباب العمل ينتقمون من العمال في سبيل تحصيل الغلاء الذي يبغونه

● تل ابيب – يستمر أرباب العمل بتحصيل شروطهم وتصعيدها على «اللجنة المختصة» المشتركة لاطراف «الصفقة الشاملة» لكي تخضع لطلبات رفع اسعار منتجاتهم، والتي تقدموا بها الى اللجنة الى هذه الاثناء حضحضت اللجنة واقرت رفع اسعار (٢٠٠) سلعة – اقرأ خبراً منفرداً).

وفي اطار اساليب الضغط هذه تتوالى بلاغات المصانع الى اتحاد ارباب العمل عن اغلاق المصانع ووقف الانتاج فيها وبالتالي قذف العمال الى سوق البطالة

واعلنت شركة «ماوسيه»، الاسبوع الماضي، عن قرار اخراج (٩٠٠) عامل الى عطلة (!) في اعقاب اغلاق القسم الذي يعملون فيه ووقف الانتاج. كذلك اعلنت مصانع البيرة عن وقف انتاج البيرة من نوع «غولدستار» و«مكابي» وبعض انواع العصير كما اعلنت مصانع اخرى عن انتاج المشروبات عن قرار مماثل. واعلنت شركة النسيج «رونكس» كذلك عن وقف انتاج الملابس الداخلية.

وعلى الصعيد نفسه كشف الناطق بلسان اتحاد ارباب الصناعة عن ان مصانع عديدة ابلغت الاتحاد بقرارات مماثلة الامر الذي يشير الى موجة واسعة جديدة من فصل العمال وقذفهم الى سوق البطالة لتشهدها الاقتصاد الاسرائيلي قريباً.

اسرائيل تهدد بتحويل جنوب لبنان

● تتمة من الصفحة الأولى ●

■ تجهيز المرتزقة

وكشفت «معاريف» (أمس ٣/٢٤) النقاب عن واقع ان اسرائيل بدأت في ترميم عصابات «الحرس الوطني» في قرى الجنوب اللبناني تمهيداً لدمجهم في مهمات الحفاظ على «الهدوء الأمني»، علناً (أي داخل القرى)، في حين يحتفظ جيش لبنان الجنوبي بمهمات أعمال الدورية

ويجمع المراقبون الاسرائيليون على انه لا يمكن الحفاظ على جيش لحد، ما لم لم له من صنائع الجيش الاسرائيلي، والحيلولة دون انهياره بدون بقاء مستشارين ومساعدين اسرائيليين في المنطقة التي يخطط لأن يسيطر عليها (أكبر من منطقة الميجر السابق سعد حداد) وكل ذلك مع تأكيد نية اسرائيل مواصلة حرب العمق اللبناني كلما ارتأت حكامها

■ خطة الانسحاب التام – «بولاد»

وكشفت «معاريف» (أمس ٣/٢٤) ان جهاز «الأمن» الاسرائيلي لم يضع، بعد خطة لتنفيذ المرحلة الثالثة من الانسحاب وان تنفيذ هذه المرحلة (التي يعلن، رسمياً، انها ستبدأ في اواسط أيار القادم) لا يمكن أن يبدأ الا بعد القيام باجراءات ستستغرق وقتاً طويلاً (بعد اواسط أيار القادم على الأقل)

ويذكر، في هذا الصدد أيضاً أن «ابا ايبان، رئيس لجنة الخارجية و«الأمن» التابعة للكنيست، كشف من حلفه ان وزير «الأمن» رابين رفض جميع الاقتراحات والتوصيات التي دعت الى تنفيذ الانسحاب الاسرائيلي التام الى الحدود الدولية، مرة واحدة، وقرر خطة «المراحل».

...اللبناني بعد اجتماع لعناصر الكتائب و«الصلاء» في هذه المنطقة، وان عائلات من المتطرفين بدأت بالنزوح الى المنطقة التي تخطط اسرائيل لتحويلها الى «حزام امني».

وفاة فاضل

● الشهد – لمراسلنا – شيعت جماهير غفيرة من الشهد والقرى المجاورة، بعد ظهر أمس (الأحد)، جثمان المرحوم فضل رشيد مرعي (ابو العباس)، الذي توفي صباح أمس عن عمر يناهز الـ (٧٣) عاماً إثر نوبة قلبية حادة، الى مثواه الأخير

ويتقدم اعضاء الحزب والشبيبة الشيوعية في الشهد بأحر التعازي الى نجل الفقيد الرفيق راجح مرعي والى إخوته وعموم آل مرعي راجين لهم الصبر والسلوان

اجتماعات انتخابية في منطقة عكا

● من أجل تقوية الجبهة الديمقراطية في انتخابات الهستدروت ●

■ جديدة – اليوم – الاثنين ٨٥/٣/٢٥ الساعة ٦.٣٠ مساء في نادي الحزب. يتكلم الرفيق جمال موسى – عضو اللجنة التنفيذية للهستدروت وعفيف كيال – رئيس المجلس المحلي وتركي اسطرون – نائب رئيس المجلس وحسن كيال – سكرتير الجبهة.

■ مرشيحا – يوم الثلاثاء ٨٥/٣/٢٦ الساعة ٦.٠٠ في نادي الشباب يتكلم الرفيق أحمد سعد

■ لجنة قطاع الشمال لعمر الشيطين في قرى مركز الجليل في البقيعة – يوم الثلاثاء ٨٥/٣/٢٦ الساعة ٦.٠٠ في نادي الصداقة. يتكلم الرفيق نايف سليم.

■ أبو سنان – يوم الثلاثاء ٨٥/٣/٢٦ الساعة ٦.٠٠ مساء في دار الصداقة. يفتتح اسامة ملحم. يتكلم: عطيا خيس ووائل جرايسي

مبروك

الى العزيزين عباس وعقيلة زين الدين والابناء عصام وعادل بمولاده الاحماد/الابناء تتمنى لهم حياة سعيدة في ظل اهلهم والف مبروك

سليم ورشا وخالد بدر

اهالي عارة يطالبون بمجلس محلي منتخب

● عارة – لمراسلنا في المثلث الشمالي – بدأت، الخميس الماضي حملة جمع تواقيع في عارة للمطالبة باقامة مجلس محلي منتخب في القرية التي يبلغ عدد سكانها حوالي اربعة آلاف نسمة

وكان وزير الداخلية السابق، يوسف بورغ، اقر، قبل عدة سنوات، اقامة مجلس محلي في القرية بناء على استجواب قدمه النائب توفيق طوبي، الا ان القرار لم ينفذ وستوضع المرحلة الى قائمقام لواء حيفا، المسؤول اداريا عن القرية

وتجري في قريتي عارة وعرعرة، في الايام الاخيرة، حملة جمع تواقيع على عرائض تطالب الهستدروت باقامة مجلس عمال في القريتين وفي القرى المجاورة

انتبه ! هام جداً !

● صدر يوم الاثنين (٨٥/٣/١٨) سجل الناخبين الذي يتضمن أسماء أصحاب حق الاقتراع لانتخابات الهستدروت وهو موجود في جميع الفروع

● ينبغي ان تفحص فوراً إذا كان اسمك وأسماء المقربين واردة في سجل الناخبين.

● على كل من دفع رسوم الضريبة (حاملي العضوية) عن ستة اشهر على الأقل، في الأشهر الـ ١٢ الأخيرة ولم يرد اسمه في السجل، ان يتقدم باعتراض لجنة الانتخابات في مكان سكناه مرفقاً بطاقة العضوية في صندوق المرضى

انتبه !

● الموعد الاخير لتقديم الاعتراضات لدى لجنة الانتخابات هو ٨٥/٤/٢

● أصدر مدير عام لجنة الانتخابات للهستدروت الى رابطة الكتل في الهستدروت والى ... [illegible] ... ولا حاجة لارفاق بطاقة عضوية ...

... [illegible] ... سكرتيريا لجنة الانتخابات المركزية ... [illegible]

تأكيد سوري – لبناني جديد على ضرورة تصفية حركة جعجع الانقلابية المشبوهة

● بيروت – الوكالات والاذاعات – شهدت مناطق عديدة في بيروت الشرقية، امس (الاحد)، اشتباكات عنيفة بين جماعة جعجع، قائد حركة التمرد وبين عناصر ابي نادر قائد «القوات اللبنانية» استخدمت فيها مختلف انواع الاسلحة

من ناحية اخرى، قالت الصحف السورية الصادرة امس ان نتائج القمة السورية اللبنانية واكدت انها جسدت تصميم البلدين على مواصلة مسيرة الوفاق الوطني

وذكرت صحيفة «تشرين» ان البلدين اتفقا على ان لا يتيحا الفرصة للعبث بمسيرة الامن والوفاق والتحرير وانه لا مكان للخارجين عن الوطن والمتعاملين مع اعدائه

واشارت صحيفة «الثورة» الى ان ظاهرة التمرد التي حدثت في بعض المناطق اللبنانية تتناقض مع المصلحة الوطنية اللبنانية وتشكل عائقاً امام مسيرة الوفاق وتهدد وحدة لبنان.

ودعت الصحيفة الى دعم السرعة في جهودها لوضع حد للتحرك المشبوه المرتبط باسرائيل واكدت ان احباط التمرد يعني افشال الخطة الاسرائيلية وقطع الطريق على محاولات اسرائيل لاستغلال اللبنانيين بعضهم ببعض...

ويذكر ان الرئيسين اللبناني والسوري اتفقا امس الاول على سبل مواجهة حركة التمرد في بيروت الشرقية والاصرار على رفض طروحات جماعة جعجع

من ناحية اخرى اكد بيان المكتب السياسي لحزب الكتائب، الذي نشر امس الاول في الصحف اللبنانية، ان حركة التمرد تشكل عملاً انقلابياً يجري تنفيذه باساليب انقلابية تقليدية لذلك يتعين ان يجري التعامل معه على هذا الاساس واعتبره انتهاكاً لعقيدة الحزب ولوائحه ونظامه

ورفض حزب الكتائب في بيانه المشروع السياسي لحركة التمرد ووصفه بانه مشروع حزب جديد

واكد حزب الكتائب في ختام البيان انه متمسك بمشروعه الوطني وانه سيعمل على تسوية الموقف في المناطق المسيحية بكل الوسائل باستثناء العنف والقوة

احتجاج على تجديد امر الاقامة الاجبارية على جورج حزبون

● القدس – لمراسلنا – قدمت المحامية فيليتسيا لانغر، في الاسبوع الماضي احتجاجا رسميا الى النيابة العسكرية في الضفة المحتلة على تمديد امر الاقامة الاجبارية على القائد النقابي جورج حزبون للمرة الثانية، في مدينة بيت لحم وجاء في الاحتجاج ان امر الاقامة هذا مخالف للاعراف والقوانين ويعتبر انتهاكاً لمبادئ حقوق الانسان

هدنة «قصف المدن» بين العراق وايران سارية المفعول

● بغداد – الوكالات – رغم الغارات الجديدة التي قام العراق بشنها يوم الاحد (٣/٢٤)، على الناقلات المحملة بالنفط الايراني لا ان الهدنة التي يشهدها قصف المدن ما زالت سارية منذ ٤٨ ساعة خاصة وان العراق التزم القصف حتى بعد انتهاء مدة الانذار التي منحها لسكان منطقة الاهواز لهجرها

وكانت القيادة العسكرية العراقية اعلنت في بيان لها، يوم السبت (٣/٢٣)، ان المدفعية الايرانية الثقيلة قامت بقصف مدن البصرة وخانقين ... [illegible]

ومن الجدير ذكره ان هيئة الاركان الايرانية اعلنت في بيانها اليومي الذي صدر يوم السبت ان عمليات القصف المدفعي استمرت طوال اليوم على ١٢ مدينة عراقية من بينها البصرة ومندلي

أحكام بالسجن وبغرامات مالية على مواطنين من الضفة المحتلة

● القدس – لمراسلنا – حكمت المحكمة العسكرية في نابلس، يوم الخميس الماضي على عماد خليل عبدالرحمن من قباطية بالسجن الفعلي ستة اشهر ومثلها مع وقف التنفيذ وبدفع غرامة مقدارها ٢٥٠ الف شيكل بعد ان ادانته بإشعال الاطارات واقامة الحواجز اضافة الى تهم كهربائية. وحكمت على بدر رفعت امين سلمان من اليامون بالسجن الفعلي ثلاثة اشهر وستة اشهر مع وقف التنفيذ وبغرامة مقدارها ٢٠٠ الف شيكل، وذلك بتهمة الاتصال مع مكتب ... في عمان او لقاء وجوده هناك

وترافعت عن المتهمين المحامية فيليتسيا لانغر.

لجنة السلام النيكاراغوية

● تتمة من الصفحة الأولى ●

واشارت الى استخدام هذه القوات لاسلحة متطورة لم يكن تستخدمها من قبل والى حقيقة ان هذه الاسلحة ستصل، في نهاية الامر، الى عصابات سوموزا التي تعمل ضد نيكاراغوا من الاراضي الهندوراسية

واختتمت الرسالة بتأكيد اصرار الشعب في نيكاراغوا على التصدي للمخططات العدوانية التي تعدها الولايات المتحدة الامريكية. فقالت: «من ناحيتنا نقول لكم ان شعبنا لن يخضع لتهديد الجبروت العسكري للولايات المتحدة لاننا مستعدون للدفاع، بجماعتنا عن ارض ساندينو ولويس تريس وكارلوس بونسيكا».

«ان تعبيركم العملي عن التأييد والتضامن له اهمية لا يمكن وصفها بالنسبة لنا ويدفعنا الى الاستمرار في الدفاع عن مبادئنا التي لا نساوم عليها من اجل تحقيق سلام عادل».

القيادات الجبهوية في قطاع البطوف تؤكد عزمها على احراز نصر جبهوي في انتخابات الهستدروت

● سخنين - مراسل خاص - عقد في ... يوم الخميس الماضي ٢١/٣/٨٥، ... اجتماع موسع للقيادات الجبهوية في قطاع البطوف ... عرابة ودير حنا والمغار وعيلبون والبعنة وكوكب ابو الهيجاء وحضره رئيسا المجلسين المحليين في عرابة، محمد نصار، ودير حنا، ... وسكرتير قطاع البطوف.

وترأس الاجتماع سكرتير جبهة سخنين الدمقراطية ... وتحدث عن الوضع السياسي وعن معركة الانتخابات للهستدروت، ثم تحدث سكرتير القطاع ... فقدم بياناً مفصلاً عن عمل الجبهات ... وتطرق الى الاستعدادات ليوم الارض الخالد ...

وكانت الكلمة الرئيسية لعضو السكرتارية القطرية للجبهة سالم جبران فتحدث عن المهام الملقاة على عاتق الجبهات المحلية في معركة الانتخابات للهستدروت ... وتحدث عن الاوضاع الاقتصادية المتردية وتفشي البطالة والمواقف الهيابة للقيادة الهستدروتية.

وفي ختام النقاش ... جرى ... اتخاذ ... القرارات أهمها: بذل كل الجهود لانجاح «الجبهة» في انتخابات الهستدروت واستنكار الهجمة على الطلاب العرب في الجامعات والتضامن مع ابناء شعبنا الفلسطيني في نضاله من أجل اقامة دولته المستقلة الى جانب اسرائيل.

زياد يستقبل وفد المحامين الدمقراطيين من الولايات المتحدة

● من مكتب «الاتحاد» في الناصرة - استقبل رئيس بلدية الناصرة، النائب توفيق زياد، يوم خميس (٣/٢٢)، في دار البلدية وفد المحامين الدمقراطيين من الولايات المتحدة الذي يزور البلاد حالياً.

عرض زياد امام الوفد قضايا العرب في اسرائيل ومعاناتهم جراء التمييز العنصري من السلطات ... واستعرض معاناة بلدية الناصرة التي عانت ولا تزال تعاني ... كما تحدث عن ... مصادرة الاراضي ... والتطور.

دورة لتعليم اللغة الانجليزية في نادي «الصداقة» في ام الفحم

● ام الفحم - من محمد شريدي - افتتح نادي حركة الصداقة مع الاتحاد السوفييتي في ام الفحم، مؤخراً، دورة دراسية خاصة في اللغة الانجليزية لطلاب الثانوية.

وستستمر الدورة لمدة ثلاثة اشهر تنتهي في ١٢ حزيران القادم، وتهدف الى تحسين مقدرة الطلاب والى مساعدتهم على اجتياز امتحانات «البجروت» وتطوير اسلوب المحادثة والحوار.

ويشرف على الدورة، التي تسجل فيها حتى الآن (١٥) طالباً، مدرس اللغة الانجليزية في المدرسة الثانوية، الاستاذ هاشم محمد سليمان محاميد.

مخصصات «التأمين الوطني» للشهر الجاري تعدل بنسبة ١٣،٨٪

● تل أبيب - يتم الشهر الجاري تعديل المخصصات المختلفة التي تدفعها مؤسسة «التأمين الوطني» بنسبة ١٣،٨٪، وهي نسبة الزيادة في متوسط الاجر العام بموجب القانون.

وستعدل مخصصات الاولاد بنسبة ... ورفع مخصصات العائلات ذات الدخل المحدود بنسبة ١٣،٤٪.

وبعد التعديل تصبح المخصصات كالتالي: ● مخصصات الشيخوخة للمسن الواحد ٦٤٥ شيكل ٥٦٦٨٩١ في شباط ● مخصصات لزوج مسنين - ٩٦٨٠ شيكل ... ● تأمين الدخل لشخص واحد ... شيكل ● تأمين الدخل لزوج (١٤٥٠٠٠) شيكل ●

وتدفع ... هذا الشهر زيادة بنسبة ٤٪ تعويضاً عن غلاء السلع الاساسية ...

فحوصات طبية ونشاطات تطوعية في مدرسة كفرياسيف الابتدائية «أ»

● كفرياسيف - لمراسلنا - انتهت يوم السبت ٢٣/٣/٨٥، عملية الفحص الطبي المجاني لتلاميذ «المدرسة الابتدائية (أ)» في كفرياسيف ... وقد بادر الى تنظيم الحملة رئيس لجنة الآباء في المدرسة ...

وشملت الفحوص الطبية (٦٠٠) تلميذ ...

وجرت الحملة ... وقدم مجلس ... في كفرياسيف المواد المطلوبة.

التحضيرات لمهرجان الشباب في موسكو على قدم وساق في منطقة عكا

● عكا - لمراسلنا - عقدت اللجنة التحضيرية الموسعة لمهرجان موسكو للشباب اجتماعاً في نادي «الصداقة» في عكا مساء ٢٩/٣/٨٥.

وتحدث عضو اللجنة القطرية ... عن اهمية المهرجان ... وضرورة تعزيز وتوحيد الشباب حول السلام في منطقتنا.

● وتقرر ... لاقامة احتفال ... وتنظيم نشاطات ... لدعم النشاطات التي تجري في البلاد على شرف مهرجان الشباب في موسكو.

لجنة أولياء امور الطلاب في الناصرة تطالب بالغاء رسوم امتحانات «البجروت»

● من مكتب «الاتحاد» في الناصرة - بعث رئيس لجنة الآباء في مدينة الناصرة، المحامي ... برسالة الى مدير عام وزارة المعارف والثقافة ... طالب فيها ... برفع رسوم امتحانات «البجروت» والمطالبة بالغاء الرسوم ... لامتحانات بدون دفع الرسوم.

وجاء في الرسالة ان فرض الرسوم (٣٠٠٠٠) شيكل مقابل كل امتحان، هو ... مبدأ التعليم للجميع ...

انتخاب سكرتارية لجبهة الرينة الدمقراطية

● الرينة - لمراسلنا - انتخب مجلس جبهة الرينة الدمقراطية مساء الخميس ٢١/٣/٨٥، سكرتارية للجبهة وجرى، خلال الاجتماع، بحث أمور ... مرتبطة بتنظيم العمل الجبهوي ... وفي نهاية الاجتماع، اتخذ مجموعة من القرارات، أهمها استنكار ... والتضامن مع الطلاب العرب في جامعات البلاد ... ليوم الارض الخالد والعمل على تعزيز قوة «الجبهة» في الهستدروت.

جبهة كفرقاسم تستقبل اعضاء جدد

● كفرقاسم - من حكم راي - عقدت جبهة كفرقاسم الدمقراطية مؤخراً اجتماعاً ... بمناسبة انضمام أعضاء جدد الى صفوفها ...

افتتح الاجتماع سكرتير فرع الجبهة عمر ... ورحب بالاعضاء الجدد ... ومن اجل السلام العادل.

وتحدث عضو اللجنة المركزية للحزب الشيوعي الاسرائيلي، عبد المجيد ابو عيطة، ... انتخابات الهستدروت ...

جبهة الطيبة الدمقراطية تحذر من محاولات زرع الفرقة

● الطيبة - لمراسلنا - أصدرت جبهة الطيبة الدمقراطية بياناً الى الاهالي شرحت فيه الحقائق حول رفع ضريبة «الارنونا» التي اقرها مجلس الطيبة المحلي ...

وبعد أن شرح البيان جميع الحقائق امام الاهالي عن الضريبة ... وجه الى الاهالي نداء ... وبعد المحاولات لزرع الفرقة وبذر الشقاق بين المواطنين ... لتوحيد الجهود في محاربة السياسة الرسمية، سياسة التمييز والاضطهاد القومي.

مداهمة ٦ بيوت في سخنين بحجة التفتيش عن «معدات مسروقة»!

● أصحاب البيوت: لدينا وصولات بكل ما صادرته الشرطة ●

● سخنين - لمراسلنا - داهمت قوات من الشرطة في الاسبوع الماضي ستة بيوت في قرية سخنين ... وانتشر عدد منها على سطوح المنازل وفي الحقول ...

وبعد عدة ساعات من التفتيش في المنازل قامت الشرطة بمصادرة عدد من الادوات الكهربائية المنزلية ...

وقال مراسلنا ... ان جميع الادوات التي تدعي الشرطة انها مسروقة هي ادوات جرى شراؤها ...

الحزب والشبيبة الشيوعية - كوكب ابو الهيجاء

بمرارة ... لوفاة ... في بيت الرفيق ... ٢٩/٣/٨٥ ...

تهانينا

● الى ... بخطوبته ... الفرحة ...

اعضاء الحزب والشبيبة - الناصرة

● الى الدكتور محمود ... بالخطوبة

● الى ... بالخطوبة ...

● الى الدكتور محمود سعد ... في عمل الرينة ...

«اللجنة الشعبية» - نواة الوحدة الشاملة والحقيقية لأهالي قرية عبلين كافة

● القرية لم تكن في وضع أسوأ منه اليوم في ظل حكم «اللجنة المعينة» ● هذه الوحدة المباركة ثمرة تحرك «الجبهة» الذي بفضله جرى رفع القضية أمام أعلى هيئة قضائية في البلاد ● الشهر الجاري (آذار) - شهر الحسم ●

■ بقلم: محمود ابو شنب ■

٩٢٪ زيادة أرباح البنك العربي الاسرائيلي

قام البنك العربي الاسرائيلي بنشر الميزانية العامة للسنة المالية ١٩٨٤ وتشير المعطيات الى زيادة الارباح الثابتة للتضخم المالي بنسبة ٩٢٪ بعد ان بلغت ١٢٧ مليون شاقل (مقابل ٦٦ مليون شاقل عام ٨٣). وكذلك تشير الميزانية الى زيادة الامكانيات الرأسمالية الملائمة بنسبة ٩٪ اذ بلغت ١،٥٥ مليارد شاقل. ومما يجدر ذكره ان للبنك العربي الاسرائيلي ٣١ فرعاً تعمل جميعها في الوسط العربي في الشمال

ع ع

اعلان وراثة

وردتنا مضبطة موقعة من رئيس وبعض اعضاء مجلس الطيرة المحلي تشعر بوفاة المرحوم عبد القادر ... من قرية الطيرة بتاريخ ١٨/٢/٨٥ وانحصار ارثه الشرعي ... ولا وارث للمتوفى المذكور سوى من ذكر فمن له اعتراض على تسجيلها ... خلال شهر من تاريخ النشر

قاضي المحكمة الشرعية ...

اعلانات
محكمة يافا الشرعية

تلقت هذه المحكمة مضبطة من لجنة امناء اوقاف ... بأن المرحوم ... انتقل الى رحمته تعالى يوم الثلاثاء الموافق ٢٣/٧/١٩٨٤ ... ولا وارث سوى من ذكر، وطلبت اصدار حصر ارث حسب الفريضة الشرعية فمن له اعتراض فليقدمه خلال ٣ يوماً من الاعلان.

١٨/٢/٨٥

سكرتير المحكمة

شهادات يدلي بها معتقلون فلسطينيون عبروا مسلسل التعذيب في «الفارعة»

□ حيفا ـ مكتب «الاتحاد» ـ نشرت ثلاث صحف اسرائيلية، هي «هارتس» و «دافار» و «معاريف»، في ملاحقها يوم الجمعة (٣/٢٢)، ثلاثة مقالات كتبها مراسلوها بعد ان قاموا، مجتمعين، بالاستماع الى شهادات ثلاثة من معتقلي «الفارعة» سابقاً وبزيارة الى هذا المعتقل الرهيب (الذي كان احدثه نائب «المكابيم» بيلد ومعاري).

وقبل نقل شهادات المعتقلين الى قرائنا نشير الى أن المراسلين آنفي الذكر أكدوا كل بطريقته الخاصة، أنهم لا يصادقون على كل كلمة وردت في الشهادات. قد يكون الدافع وراء ذلك، أي وراء «التشكيك» في صحة بعض ما جاء على السنة المعتقلين، هو رغبة في الحصول على جواز مرور الى القارئ الاسرائيلي او الرغبة في الظهور بمظهر «الموضوعية». ولكن ثلاثتهم أكدوا ان ما رأوه من تعابير عن وجود الاولاد المعتقلين في «الفارعة»، وما شهدوه من علامات الخوف والاذلال على وجوه هؤلاء المعتقلين، كان كافيا ...

رابطة الفنانين التشكيليين الفلسطينيين في الضفة والقطاع تستنكر الاعتداء الاڤيدوڤي

● القدس ـ مراسل خاص ـ عبرت رابطة الفنانين التشكيليين الفلسطينيين في الضفة والقطاع المحتلين، في رسالة الى وسائل الاعلام، عن استنكارها للاعتداء الذي قام به نائب رئيس الكنيست، مئير كوهين اڤيدوف وزمرة من اتباعه على المعرض الفلسطيني ـ الاسرائيلي المشترك في حيفا، تحت عنوان «ضد الاحتلال ومن اجل حرية الفنان».

وأكدت الرابطة ان موقف اڤيدوف يتعارض مع كل القيم والتقاليد الديمقراطية المتعارف عليها في جميع ارجاء العالم، وأكدت ايضاً، ان الفنانين الفلسطينيين يشكرون كل القوى الفلسطينية والتقدمية الاسرائيلية التي ساندت حق الفنانين الفلسطينيين في الرسم والعرض بحرية تامة وتناشد الرابطة ...

بري يتهم عملاء اسرائيل باختطاف الرعايا الاجانب في بيروت

ريغن «يستعين» بأحد موظفيه للضغط على «الكونغرس»

فيدل كاسترو: الولايات المتحدة سبب المشاكل في امريكا الوسطى

● هافانا ـ «ا.ش.ا» ـ ذكرت وكالة «بريسنا لاتينا» الكوبية للانباء ان القائد الكوبي، فيدل كاسترو أكد ان الولايات المتحدة ترتكب خطأ اذ تحمل كوبا او الاتحاد السوفييتي المسؤولية عن الوضع في امريكا الوسطى. وأشار كاسترو الى ان سبب مشاكل امريكا الوسطى هو في الواقع، اطماع الولايات المتحدة والاحتكارات الامريكية.

وأوضح كاسترو في حديث له يوم الاربعاء (٣/٢٠) لشبكة التلفزيون الامريكية «سي.بي.اس» ان كوبا لا تبدي عجلة خاصة في مسألة تحسين علاقاتها مع الولايات المتحدة.

الاتحاد السوفييتي ووفد الأممية الاشتراكية يؤكدان ضرورة التخلي عن عسكرة الفضاء

... وأكد ميخائيل غورباتشوف، السكرتير الاول للجنة المركزية للحزب الشيوعي السوفييتي، خلال لقائه مع المجلس الاستشاري للأممية الاشتراكية ثبات نهج الاتحاد السوفييتي في السياسة الخارجية، اي نهج السلام والتقدم.

لجنة في الأمم المتحدة تدعو الى الاسراع في عقد المؤتمر الدولي

□ الحرب العالمية الثانية □

(الحلقــة ٥٩)

● الجيش الاحمر يحاصر برلين ● الصدمة تعتري الفشست ●

●● «المأثرة العظمى» ـ تأليف فسيلي ريابوف ●●

الى الأمام، الى برلين ! ـ كانت هذه الفكرة مصدر حماس كل المقاتلين السوفييت، كل الشعب السوفييتي.

الى برلين ! ـ نادت الصحف والمنشير.

«الى برلين !» ـ كتب جنود المدرعات على دروع الدبابات ...

صحيفة «النجم الأحمر» السوفييتية

الولايات المتحدة تصعد الحرب غير المعلنة ضد جمهورية افغانستان الدمقراطية

● الثورة المضادة قامت، حتى الآن، بهدم ١٨١٤ مدرسة و٣١ مستشفى و٩٠٦ تعاونيات زراعية و١٤ ألف كيلومتر من الخطوط التلفونية وكثيرا من الجسور ● هؤلاء تسميهم الادارة الامريكية: «المناضلين من أجل الحرية» ●

● موسكو ـ «نوفوستي» ـ كتبت صحيفة «النجم الاحمر» السوفييتية، الخميس (٣/٢١) ان حكومة ريغن تبذل المزيد من الجهود في محاولة لايجاد مسوغ امام الرأي العام، للحرب غير المعلنة التي تشنها ضد افغانستان الدمقراطية.

وأشارت الصحيفة السوفييتية بهذا الصدد الى ان المعطيات الرسمية المنشورة في كابول تفيد بأن «المناضلين في سبيل الحرية» هدموا في افغانستان (١٨١٤) مدرسة و ٣١ مستشفى و ٩٠٦ تعاونيات زراعية و ١٤ الف كيلومتر من الخطوط التلفونية وكثيرا من الجسور.

بمناسبة يوم الأرض

سلطات الاحتلال تعطل الدراسة وتهدد الوطنيين في الضفة والقطاع المحتلين

زلـزال مدمّـر في تشيلي

الـولايات المتحدة تنتهك حظر تصدير السلاح لعنصريي جنوب افريقيا

تعــازيـنا

صفحة يحررها قراؤها

ملاحظات لا بد منها

جددوا وابتكروا

١ـ الى صاحبة «ست ادريه» ـ انت تكتبين ما يبدو مسألة شخصية اكثر من اللازم، ابتعدي عن ذلك مستقبلا وحاولي.

٢ـ الى صاحب «سيوف نصره» ـ نحيي سيوفك الحادة لكن لا تبقى قيمة للشعر اذا كان مجرد اعادة وتكرار لنفس الالفاظ مع زيادات بسيطة. حاول تجنب ذلك الا اذا اقتضى التكرار ضرورة ترسيخ المعنى في ذهن القارىء، حاول دائما

٣ـ الى صاحبة «حب الحياة» ـ نحيي صمودك ومعنوياتك العالية ونأسف لعدم نشر مقالك، اذ ان هذا الموضوع طرق بنفس الروح، واكاد اقول بنفس الكلمات من على هذه الصفحة. حاولي ان تبدعي دائما

٤ـ الى صاحبة «ابحثوا عن ذاتكم...» ـ انت تطرحين تساؤلك في الفيبيات اوضحي افكارك، اية قضية تعنين، وما هي الممارسات العينية التي اوصلتنا لكسب تلك القضية؟ جددي؟ والى اللقاء.

٥ـ الى صاحب «شعره» ـ عجبت للقوم...

لا يكفي يا اخي اعزاز الشيوعية والارض كي يصير ما تكتبه شعرا، وشعرا صالحا للنشر والى يجب الابتكار والتجديد في الافكار

ومن خلال المواد التي تصل الى الصفحة يتبين ـ وهذه علامة خير ـ ان هنالك اتصالا بدأ بين الكتاب، الواحد يطرح فكرة، الاخر يناقشها ويرد عليها، وهذا هو احد الاهداف التي توخيناها من تجديد الصفحة

ولكن يتبين من بعض المواد الاخرى ان اصحابها يجهدون في البحث عن مواضيع للكتابة. واستغرب ذلك لاننا نحن في بلاد كل ما فيها يدعو الى الكتابة، ففي كل يوم اكثر من تصريح عنصري، يمكن التعليق عليه وفي كل يوم ممارسة احتلالية جديدة، من اغلاق المدارس واجتماعات الى محاصرة مخيمات الى حظر التجول في القرى. وغيرها.

ثم هنالك الاوضاع الاقتصادية المتدهورة والغلاء. وانتخابات المستدروت، واوضاع المدارس والشوارع، وانعدام المجاري، والملاعب والرياضة و و و...

كل ما حولك يحثنا على الكتابة، اواضيع كثيرة وما علينا الا ان نفتح اعيننا ونلاحظ فقط. ثم نترجم لصور، التعليقات والانتقادات والاراء في نادي القراء والكتاب «صفحة يحررها قراؤها» فهي الى عمل

(ابو ايهاب)

لماذا انا!

● بقلم: ارزه ابو ريا ـ سخنين ●

قد يتساءل المرء لماذا انوجد في هذه الحياة وما هو الدور الذي يضطلع به في هذا المجتمع. قد يفقه كنه وجوده، وقد لا يدرك ذلك، ولكن المهم انه يحيا ويعيش. وعليه ان يمضي ذلك العدد من السنين، ومنهم من يعرف كيف يعيش، وكيف يمضي هذه السنين ويجعلها حياة مليئة بالاحداث، ومنهم من لا يعرف.

وجد الانسان في هذه الحياة كي يلائمها ما يريد ويعمل جاهدا من اجل حياة افضل له ولمجتمعه.

يعمل الانسان وهو طفل بطاقاته المألوفة كي يحصل على ما يريده، ويعمل ما يريد، ويعمل الكبار البالغون جاهدين من اجل انتقاء امانيهم في الحياة، ويرسمون الخطوط العريضة لمستقبلهم. وكل فرد في المجتمع يعمل، ليس فقط من اجل نفسه وانما من اجل مجتمعه. فهناك اهداف خاصة وهناك اهداف عامة.

وكل فرد منا مطالب بأن يعمل ويشكل دؤوب من اجل خيره وخير مجتمعه، ولكي ينجح في ذلك عليه توثيق علاقته بمن حوله، وعليه ان يتواضع، ويقتل الأنا في نفسه، يساعد الغير ما امكن كي يكونوا قادرين على مساعدته

يجب ان تتضافر كل الجهود من اجل الحياة السامية والمستقبل الرغد... هذا هو دور كل فرد، ان يتحرك بتطور بنشر الوعي. لأنه اذا كان ره كل فرد متقاعسا بالقناعة فان المجتمع يظل على حاله من التخلف والتأخر

رسالة من جدي

● بقلم: مروان خلايلة ـ سخنين ●

الليل ساجي الأديم عاري السمات، مبسوط الجناح، والسماء صافية الزرقة، واصوات الجليل تغرق في هدأة الليل وسكونه

وهناك في سفح جبل عرسانة نأى جلوس صابر ان ينتشي، وظلل ساهرا كي تمضي اللزازتين القديم، ومضيا الله له لجرى نور الدنيا وعظمة الخالق وجمال الكون وبهاء الحياة وروعتها مع انه كان يرى العكس، لماذا ظلم المغتصب وسلب الحرية والكرامة بالقوة وبيع الضمير، والنفاق والذل والهوان.

وسعى صابر منتصبا من فراشه وقد نصب عرفة، يريد ان يشعل شمعة كي يلقي بوجهه تجاه الذي فارق الحياة، وشكره بين يديه، يطرب حول اشجار الزيتون، كي تبقى باسقة خضراء.

كان ذلك قبل وفاته بيوم واحد، عندما اخذني معه الى ارض لنا، لازالة الاعشاب منها. كان جدي يومها يجتث الحشائش من جذورها ويعمل بنشاط كأنه في عز شبابه كنت ارى الغول بمراقبي بين يديه طربا لنشاطه وعزيمته.

رفع جدي رأسه. القى بالمعول جانبا واستكى من مرامي، وعزي بحنف، وخاطبني قائلا

ـ شوف يا صابر يا ابني! هذه الارض ورثتها أبا عن جد وحافظت عليها، واعتنيت بها ولأجلها شقائي وعمري كله. وانت اذا منحها العزم وحافظت عليها فلن اعتقد ابدا، وسنعطيك. واليوم يا ولدي، اعطيها لك واضعها في عنقك امانة ابنائها كما حفظناها، ولا تدعها لوهم كارض جارنا «ابو جمال» !

ـ ولكن يا جدي لماذا لا يعتنى جارنا بارضه كما تهتم نحن بارضنا. انظر كيف ان الاعشاب والاوساخ تغطي اشجار الزيتون وتأكلها وكأن لا داعي لها !

ـ هذه قصة طويلة يا ولدي ! فان ربط الكرافته على العنق، والسهر مع موسى ومردخاي، والاوراق الناطقة التي يصرف معهم اهم عنده من الاعتناء بالارض. لقد وصل به الامر ان باعهم نصف ارضه مقابل بطاقة صيد يحتل بها الطيور الآمنة التي تزقزق وترفرف بحرية في سماء عرسانة. وكان يسافر الى المدينة كثيرا ليلتقي بهؤلاء. لا كراهة التي لم يكن سافر الى المدينة الا فيما ندر وحينها تتطلب ذلك مراسيم اعياد الارض. عندما كانت الارض تناديه كان دائما ولبما يستجيب لها، لأنه فلاح ابن فلاحين.

وجلس الجد وارخى العنان لدموعه التي طالما جسدها لمسلطة سابقه على وجنتيه المحصنتين اللتين اكل الدهر والشقاء منها قسطا لا بأس به وتنهد تنهيدة طويلة يكاد سامعها يحسبها صبح المنى، ثم تناول من جيبه سيجارة واشعلها، وراح يمتص بها بأنامله الغليظة المتعبة ويلتف دخانها في الهواء بعصبية، حتى يكاد من ينظر الى وجهه يقرأ عبارات الشقاء والمرض.

ثم استطرد قائلا :

ـ كان ذلك قبل حوالي عشر سنوات، في يوم اعتز به كبار كل صاحب ضمير حي في العالم، كان ذلك في يوم الشهامة والكرامة، في ذلك اليوم كنت لا تسمع سوى صيحات الحق تدوي عالية من وحدة صف وقبضة ساعد واحد. كنت ترى الشجاعة في قلوب الاطفال وهم يدافعون عن الحق والوجود، من اجل ان يبقى الزيتون بأنها الخضر كانوا بوجوههم يشكلون سدا منيعا يصدون به دبابات الفاشيين، وسقط البعض يا ولدي، وصار ذلك اليوم يعرف بيوم الارض !.. ثم عب الجد والقى والشار بيده مراقبه الى جهة الغرب

ـ اترى ذلك النصب يا ولدي

ـ اجل اراه يا جدي !

ـ أتخبرني من يرقد تحته يا ولدي ؟

ـ لا يا جدي !

ـ انه ـ انه ـ والدك يا بني، ذلك الشهيد الذي سقط برصاص الغادرين الفاشيين بالارض قبل حوالي عشرة اعوام في اليوم الخالد و

ولا ادري اذا كان جدي استمر في الحديث ام لا، فقد كانت سحب الدموع تغشى ناظري، ونقل عقلي عن التفكير الا في ذلك القبر وذلك الشهيد

رأيت

● بقلم: هنية زكي خطيب ـ دير حنا ●

من المؤسف حقاً اننا نرى أمام أعيننا ظواهر مؤسفة، ينبغي الأ تمر دون أن نفحص ما يعنيها تلك الأفكار الغريبة المدسوسة على تراثنا وحضارتنا ومعتقداتنا الروحية، لأن من يدسونها يطمرون جيداً ان هذه العناصر رئيسية في تراثنا بل هي من صميم الركائز التي تنهض عليها مقومات امتنا فيما لا شك فيه أن العالم بأسره يمر بعملية تطور سريعة وهائلة في شتى مجالات الحياة، ووطننا العربي باعتباره جزءاً لا يتجزأ من هذا الكون المتحرك غير انه يجتاز تطورات حضارية، بل استطيع القول ان وطننا الكبير يمر بقفزات سريعة نتيجة التطور الهائل الذي حصل في موارده، وكانت النتيجة الطبيعية لذلك انه فتحنا الباب أمام سيل الحضارة الغربية بهدف التقدم والتمدن، لكي نأخذ مكانتنا اللائق بين باقي الشعوب وبقية الأمم ومن هنا ظاهرتنا التي لا مفر منه بدأت تتسلل تلك الظواهر الغريبة والمؤسفة التي لا بد من الوقوف عندها ومعالجتها قبل أن تستفحل بشبابنا كمرض السرطان الذي اذا دخل جسماً لا يخرج منه. ومن هذه الظواهر المؤسفة لا بل المخزية هي ظاهرة تطويل الشعر فيما نرى الفتاة فقدت انوثتها بجزية الشعر وتطويره نرى ان الشباب هم الذين بدأوا بالاهتمام بتطويل الشعر وتزيينه. قال يا سيدي هذه الموضة. أية موضة؟ طبعاً الموضة في اوروبا وغيرها، وقيل ان تنتشر هنالك مكون قد سبقناهم اليها على أمل انها أفضل من الموجود كما قالت جدتي ـ رحمها الله ـ دبا جديد ليك ليلة عينين راحت عليك ـ ولكن وللأسف الشديد مهما كان انتقادنا لهذه الامور يرى الاهتمام بهذه الأمور السخيفة يزداد يوماً بعد يوم، ولكن ليست هذه هي آخر موضة مستوردة حتى الأن بل بعدها أحدث منها. موضة «البنفسجية» التي يتعاطاه الشباب في الآونة الأخيرة. فالتي أن الراحة في التغيير. فتراهم يسيرون وأصوات التابلايب الا الشارع وتصل الى آذاننا رغم انوفنا ومنها سمينا فلا سمى مطلون الكرسه الذي عادة ما تضعه علة المدعين تحت النشاط البريطي، فيما تقبل ابها القارىء هذا المنظر وأحط ملاحظاتك انه منظر يشمئز منه كل ذي حس ناقدة وليس لانه صاحبه ولكن ـ وحسب معرفتي ـ لا أرى حاجة في استيراد أشياء ما ومنا تملك أفضل منها وعلينا ان نحافظ على ما لدينا من عادات وموضات وتراث نجيد حتى نحافظ على شبابنا الذي يصبح أمام أعيننا. فيما لا شك فيه أن ينتقل الشباب من فراغهم الى المدى الرفيعة للمعنى وزلة الموت. ولكن وبعد فترة وجيزة سمع عن احدهم انه تعرف على أجنبية وسوف يسافر معها ليعمل هناك وربما يفقد عدداً لا بأس به من الشباب الجيد والمتعلم يطمحون الى حيث أفضل ـ حسب رأيهم ـ دون الاهتمام بما يتطلبه مجتمعنا من شباب مكافح، طموح ومقدر للظروف التي يمر فيها

اني ـ في هذه الحال ـ ومن أجل المحافظ على شبابنا من هذه الأفكار والظواهر ومنعنا من تأثيرها على سلوكهم ابناء وطنهم وتراثهم ومصادر قوتهم الروحية. أرى ان يسهم كل من رجال التربية والثقافة والتعليم ورجال الاعلام ـ بصفة خاصة في أن يجدوا من انتشار هذه الظواهر المؤسفة حقاً وان يحاربوها بكل الوسائل الممكنة لكي نحافظ على ما لدينا من عادات وموضات وتراث عربي، ولا ندع أيه شائبة تشوبه مهما كان نوعها. وأظن ان أبسط ما يجب أن نقوم به وما يلزم أن نفعله هو ان نمنع عقول شبابنا وأعيهم على ما لدينا من عادات وتراث مهما كان نوعه، دينياً، قومياً او روحيا لا ينضب ولا حاجة لنا لاستيراد افكار وموضات من الخارج، فالشباب هم ركائز المستقبل رغم عطه التحمله اليه من الأجيال السابقة للأجيال القادمة ويبقى هذا الجيل أن يؤدي دوره كاملا حتى لا يطمس تاريخنا المجيد وتراثنا العريق وحتى يظل ناصعا في رؤوس الشباب ليظل الشباب نفسه ناصعاً في مجتمعنا وأمتنا التي لا تضاهي وقد قيل «الأمة بلا شباب علم بلا ريح»

الثلاثون من آذار

● بقلم: لبنى داود ـ ديورية ●

(١)

في هذا اليوم العظيم حفل بأمل بعيد، ويخترق حاجز الصمت لتعلن رأياً يعلو الصوت ان الانسان يجب ان يمضي في حقه بالحياة، نحن اصحاب هذه الارض، ونحن اصحاب هذا حبيب هو حبنا لأرضنا.

تقدموا الشبة وكرتوا على استعداد للنضال في يوم ارضكم.

(٢)

آذار

ياشعلة من نار

يا منير الأفكار

يا بهجة الثوار

وأمل الأحرار

آذار

يا موسم الأشجار

يا حلماً طفولياً

لأبرياء صغار

فيوم الأرض، ثلاثون من آذار

والربيع موعده آذار

والحب والأمال في آذار

الزهر والخضرة والأنوار

آذار يا شمس بلادي

يهوى فؤادي

تلك الديار و اذار

ـ ٣ ـ

طلقي بين الصخور

رائحة البارود

تفوح من جسمه

واكليل ورود

يزين عنقه

لقلوب حمراء قانية

تهدي الجراح الدامية..

في جيبه ورقة

مكتوب فيها ما حفظه في القلب

على مدى سنين

يعبر عن املها

بعودته القريبة

لم يعد اليها وعاد للأرض الحبيبة

شهداء يوم الارض

● بقلم: جميل بدارنة ـ عرابة ●

هنيئاً لكم يا شهداء يوم الأرض الخالد.

خير، خضر، رجا، رأفت، محمد وخديجة

طوبى لكم، لأنكم

شربتم كأس الوفاء!

من أجلك يا جليل لا يهمنا الموت

لا حساب له عندنا اليوم وكل يوم

ايتها الأم لا تبكي!

بل افرحي، غني وابتهجي

يا أم الابطال

ام البنين استشهدوا

من أجل الأرض والكرامة

من اجلك يا وطن

من اجل كل ذرة تراب

مقدس، مجبولة بحياتنا، بدمنا

وانتم ايها الشهداء

شعارب مجدنا

لقد رفعتم رؤوسنا الى الأبد

وعشت يا يوم الأرض، يا يوم الشهداء

يا يوم الابطال!

اشراقة الغد

● بقلم : عفاف احمد ذياب ـ طمرة

قد يجيبه بالفلسفة من هو مثلي يجعل اراه يؤمن بها ويحاول ان يطبقها ويجعل توجهه وقد يجعله موضوعا للتندر والتعليق. فمن عاده بعض الأفراد ان يتركوا المهم ليلهوا بالتافه من الأمور فيطلقون على هذا ويسخرون من ذلك

فيا جيلنا الصاعد لنترك ما لا هم لنا فيه وما لا ينفع، ولنعمل لغدنا، فالغد لنا لابنائنا، وان لم يكن العمل من اجل انفسنا فمن اجل ابنائنا

ليكن كل منا سيد نفسه، وليكن لنا الرقيب والحسيب، ولنجعل فيه الكثير الكثير من حصون من اجل المصلحة العامة فلماذا لا تؤازرهم تستحق ان تكون الغد المشرق.

وان شمس الغد حتما ستشرق

معركة الفتاة الشرقية في المجتمع

● بقلم عوني عبد العزيز ـ الناصرة ●

ان خروج المرأة الى العمل ضروري ليس فقط من اجل ان تنمي قدرتها الفكرية، وترضي طموحها الانساني، وانما ايضا من اجل ان ترفع المستوى الاقتصادي للعائلة، وان تساعد قدر الامكان في دفع عجلة التاريخ الى الامام

ولكن كيف يا ترى يتحقق ذلك للفتاة والفتاة العربية ما زالت ملهمة في اغلال الظلم والاستغلال. فالمجتمع يسمح للفتاة العاملة بحريات معينة ويحرمها من حريات اخرى. انه يمنعها من التطور الفكري المستمر او الوعي المتزايد ولقد اكتشفت الظلم والواقع عليها، ومن هنا اقول ان ذعر المجتمع من ذلك يشكل دافعا عند المرأة للحصول على المزيد من الوعي والرقي والتقدم

ان الفتاة العربية تقوم بجميع واجباتها تجاه العمل، لكنها لا تحصل على الحريات الاجتماعية والفكرية التي يتمتع بها الفتى الذكر

بالاضافة الى ذلك فهي تعود الى البيت، وعليها ايضا ان تخدم الزوج، والاطفال والا اتهمت بالتقصير ونالها العقاب الذي يتفاوت بين مجرد اللوم والتأنيب والضرب

لا شك ان الفتاة العربية نالت بعض الحقوق الاجتماعية التي كانت تطالب بها ولا زالت، ترى اليوم ما يؤكد ذلك، بحيث اصبحت الفتاة تذهب الى المدارس والجامعات بعد ان كانت رهينة البيت. نعم ان للمرأة قسطا وافرا في المجتمع العربي في تربية الاجيال الصاعدة في خلق مستقبل زاخر بالعطاء على اسس دمقراطية اشتراكية تمكنها من اخذ دورها في معارك شعبها في شتى المجالات. فليست الفتاة العربية ضعيفة ناقصة كما ادعوا، بل ان لها دورا كبيرا في مواجهة سياسة الحرب والاحتلال، سياسة دفن شعبنا التي تتستر خلف برقع الدمقراطية

كلنا ينادي بالحرية للفتاة العربية، لكن يسأل السؤال: هل اعترف المجتمع بحق الفتاة في ممارسة حريتها !

اظن الجواب نفياً.

اني من المؤيدين لمبدأ اعطاء الفتاة حريتها المسلوبة لحرية الرجل والتحرر من بقايا عقليات متعصبة. لقد دافع الاسلام عن المرأة وحقوقها مجملها اهلا لادارة اموالها والتصرف بها وحدد القرآن الكريم بتفضيل الذكر على الأنثى «واذا بشر احدهم بالأنثى ظل وجهه مسودا وهو كظيم. يتوارى من القوم من سوء ما بشر به ايمسكه على هون، ام يدسه في التراب، الا ساء ما يحكمون».

واشد ما يخيف الرجال اليوم في رأي ان تثبت المرأة تفوقها في العلم والعمل في المجالات العلمية والفكرية، وان تسرق تلك الحرية وتلك السعادة التي طالما حلمت بها وحرمت منها فترة طويلة، المجتمع الذي نعيش فيه مرحلي، وعنده حسابه تمهيد لمصلحته كأي مجتمع قائم على الاستغلال للمجتمع الامريكي مثلا كان ضد تعليم الزوج وفتح المدارس العالية ثم خشيه تفوق الزوج سعاد، العمل الانسان الفكري فيواصلون الطريق في حين تعاني البيوت الامريكية من نقص في الخدم والطباخين والمربية ومربيات الاطفال

الفتاة هي كل شيء في الوجود. لها الدور الحاسم و الفعال في معارك الشعب وتطور المجتمع وتربيه الاجيال الناشئة التي تعمل بدورها على دفع عجلة الى الامام.

لمن نعطي المرأة حقوقها الكاملة، حق العمل وحق التعبير وحق تحكم في كل المجالات !!

طير في قفص

● بقلم : وهيب فايز ابو يونس ـ سخنين ●

كنت في الماضي طليقاً

لست ادري ما القيود

متنقلاً حيث اريد

أبتغي العيش الرغيد

ومغرداً ملء الفضاء

املأ الكون نشيد

لا اعرف الهم

ولا الظلم ولا رسم الحدود

وأسروه حظي اسكنوني

وسجن وضعوني

وبلا ذنوب ضربوني

ومتى ارادوا شتموني

طلبوني لأقول شيئاً

طلبوني..

جرما لم يرتكبوني

غير اني، سوف احيا

حراً ! الا فليضربوني.

رابطة الجامعيين ـ الناصرة

يسرنا دعوتكم لحضور لقاء الرابطة وذلك اليوم، الاثنين الموافق ٨٥/٣/٢٥ الساعة ٧،٠٠ مساء في قاعة المركز الثقافي البلدي في الناصرة.

في البرنامج

- لقاء مع الدكتور سامي جرايسي حول موضوع: «الارض والجماهير العربية»
- لقاء مع عضو الرابطة الزميل سهيل دياب حول دور الرابطة في انتخابات الهستدروت.
- لقاء مع مندوب الاتحاد القطري للطلاب الجامعيين العرب
- فقرات فنية متنوعة

○○ يسرنا حضوركم ○○

● اللجنة الثقافية ●

كلمات على الطريق

● بقلم: شهرزاد ●

للرحيل أبدأ رائحة الحزن تفوح من الذكريات، من الأشياء الصغيرة، وعيوننا لا تملك الا ان تذرف دموعا خرساء

وحين تمر صورتك في خيالي، أغمض عيني، اسكت حواسي، و اغرق في عذاب صامت غريب يخرج من ذاكرتي اسم الزمن انه انا

انه أنا من جرحي الدفين، انه أنا مع الخلاف فجر ربيعي مشرق، انه لأصنع عرسا للحزن انه مع بسمة طفل يغير انيه فانتظرني!

سترتمي في عيون العاشقين، وفي شفاه المجروحين، في صرخة تشق عنان السماء، في ثورة متوهجة صلة بأشواق السنين

في أقسى اللحظات وحين يهدم اليأس تحبه فارسها أقسى الوجوه، يسطع في سمائي نجم بعيد، أراه كشمس الايمان، يكبر طموحه وينتشر ليبسط على العالم بكسر المزمة على كرسي مجدها.

فقط اغنيي الكتابة لتصبح فيها شمعة لأحرار لمن في عمة الظلام، على أن أرسم ولون، واصنع حباً وأملاً، أسمح دموعي واضمد جراحي وعبر انساقات معقدة أشباح الحزن.

لن ينكسر الحلم مهما تكاثفت الغيوم وحجبت عن عيني نور الشمس ووهج الأمل، لن تنحني القصور، وسيبقى في أعماقي صراخ الى الحب، سيحب قلبي دائما، وسيحمل من الحب سهما يخترق الظلام ويزيل الرعب، وسيستجيب لذلك الانتظار الطويل الذي نما ونما العيون.

من خلال الغيم اتسلل على مقلق، احاول واني ان اعبر على برق. واتنسس دروب الأمل يسكنني الخوف فاحمل المي واهرب الى عينيك فلا أجد مرفأ ... فكل الشواطئ، عاتمة

الألم المشحون ينفجر في لحظة ضياع قد يجهله البشر صوره الواقع الرهيب تغص مضجعي فرقي، اصابني الى حطام، فأحمل حطامي وأضامل على جراحي، واحاول الوصول البلد لعمار أمالي بأسلاك مكهربة، وحواجز مصطنعة عالية، ولافتة باهتة اللون تقول هنا الحدود أمامك!!

جبهة طرعان الدمقراطية

● تعزيزاً لوحدتنا الكفاحية في الدفاع عن الارض والحقوق اليومية والقومية احياء للذكرى التاسعة ليوم الارض ●

ندعوكم للاشتراك في الاجتماع الموسع الذي سيعقد في الساعة السادسة والنصف من مساء يوم الثلاثاء ٨٥/٣/٢٦ في بيت الرفيق سعيد بدر.

يتحدث في الاجتماع:

عبد المجيد شعبان ـ عضو سكرتاريا الجبهة.

سالم جبران ـ عضو ادارة الجبهة الدمقراطية للسلام والمساواة.

يا عمال العالم اتحدوا

الاتحاد

جريدة يومية

الصفحة ٦ الاثنين ٢٥ آذار ١٩٨٥ الصفحة ٦

أحمد نابلسي

نحات تخرج من لينينغراد

● عشينا متعطش للسلام، ونحن لا نريد ان نقاتل، ولكن اذا اقتحم العدو بيتك فان واجب كل واحد ان يهب دفاعاً عن الوطن» ان هذه الكلمات للنحات الفلسطيني الشاب احمد نابلسي الذي تخرج مؤخراً من معهد الرسم والنحت والعمارة اللينينغرادي الذي يحمل اسم ريبين وهو واحد من الذين اكتسبوا المهارة المهنية في معهد في سرايس وانطلقوا يساهمون في تطوير الفن القومي.

ان مصيره عادي بالنسبة للكثير من الفلسطينيين الذين ذاقوا منذ الطفولة مرارة التشرد من الوطن الحبيب لقد ولد في مدينة نابلس التي احتلتها اسرائيل، وكان اصغر الثلاثة الستة في اسرة والده الفلاح، وأولع بالرسم في سن مبكرة. وجمع بين هوايته هذه والدراسة في المدرسة والعمل فيما بعد ولم يتخل عن حلمه في ان يصبح فناناً حتى في ظروف الحياة القاسية في المخيم اللاجئين الفلسطينيين. وادرك في صباه اهم شيء بالنسبة اليه. كما اعتقد، الا وهو ضرورة تكريس فنه لحياة ونضال ابناء وطنه.

ولم يقدر لهذه المشاريع ان تتحقق الا بعد وصوله الى الاتحاد السوفييتي للدراسة. وقد قال احمد نابلسي: «اني سعيد بقدومي الى هذه المدينة الرائعة على ضفاف نهر نيفا التي يجسد الفن في ساحاتها وبناياتها وقصورها وشوارعها. وقد احببت لدى اهالي لينينغراد التي صمدت في ظروف عصيبة فوق طاقة البشر في النضال ضد النازية وحافظت على آثار ثقافة الشعب العظيم. وساعدت اعوام الدراسة الدائبة بإشراف الفنانين والمدرسين المعروفين كيبرين وكريستوفسكي وسوكولوف وبلشكين لا على اكتساب المعارف المهنية فحسب بل كذلك على الادراك الأعمق لمسؤولية النحات المدني، الوطنية.

لقد اختير موضوع مقاومة العرب لعدوان اسرائيل الامبريالي، وموضوع نضال الفلسطينيين من اجل الوطن الموضوع الرئيسي والحاسم للفنان الشاب منذ ان كان طالباً. وهو الطاقة الراسخة للافكار والصور الفنية في كل ابداعه اللاحق. ان احمد النابلسي هو النحات الأول والوحيد الآن الذي حصل على تخصص فني. ويدل الواقع بحد ذاته على نمو الفن المعاصر الفلسطيني العربية التي ستجمع في اعقد الظروف التاريخية قواه من اجل النصر الآتي.

ان فن احمد نابلسي يحيا بروح عصره وهو مفعم بالشحنة الثورية والبطولية النضال التحرري العنيد ومها كانت الشخصيات التي ينحتها سواء اكانت فلاحين مضطهدين بصحاري العرب او اناس مستعدين لاحتلال مواقع الفدائيين المستشهدين المجهولين الذين يرمزون الى مأثرة الشعب الفلسطيني او مشتركين مشهورين في حركة المقاومة. فانه يسعى دائماً الى تجسيد شخصيات الشعب البطلة المفعمة بالقوة والصمود المعنوي ويضفي على المضامين باللذات للاتحاد التي طابع القطعية على اعمال الفنان ويمنحها قوة تعبيرية. وان اعماله مرورية الذاتية ذات مغزى وبالقيم الفلسطينية والوطن الام والمناضلة ضد المحتلين الاسرائيليين وفي جراسة الثورة المختلفة من حيث انواعها وتكنيك تنفيذها هي موحدة من حيث محتواها الفكري وفي مضمونها الفني والمهارة في تجسيدها. ويطبع جيداً، على سبيل المثال، تكوين «الوطن الأم» الذي حل الفنان ثورة يستحقها في بلادنا وفي الاوساط العربية الفخمة. ان شخصية المرأة القوية والطريقة القوية والتي احمل السيف بيدها تجسد رسالة الشعب الفلسطيني وحبه للحرية تنطوي على مغزى رمزي عميق في الاشكال النحتية البسيطة والمكتملة والمعبّرة.

ولا تقل عن تلك الاعمال غنية التداعيات ذات المضمون العميق والتي تؤلف جانباً آخر من فن النحات وتشكل مجموعة واسعة من الشخصيات التقليدية: النساء حاملات جرات الماء اللاتي يطحن القمح، رعاة القرية، نساء مع اطفالهن. ويبرز في هذه الشخصيات كما في اعمال الموضوع البطولي: الاسلوب الشعبي المقصود وتعميم وتأثير المواصفات المجازية ويتسم بهذه الصفات بالذات عمل «الفلاحة حاملة الجرة» التي تتجسد فيه الاصالة القومية ويعكس العمق التاريخي والصدق الاجتماعي

الفن النحات النزعات العامة للفن العربي التقدمي في عصرنا وطابعه الواقعي وحاسه الحياتي.

لقد ناقش احمد نابلسي في اواخر العام ١٩٨٣ رسالة الدكتوراة (الفلسفة) المكرسة لفن الشعب العربي الفلسطيني. وقد اتاحت له مدينة لينينغراد فرصة نادرة ورائعة لتوحيد النظرية مع الممارسة في التجربة الشخصية للنحات والناقد الفني.

ان خريج معهد ريبين من مدينة نابلس الفلسطينية العتيدة بلغ حياة الابداع المستقل بنفسه ولن نقول ما سيقدم له عمله بعد عودته الى الشرق الاوسط هو صنع نصب لابطال الثورة الفلسطينية حسب حلم المؤلف بالاقامة في مدينته الحبيبة.

اناتولي بوغدانوف

ناقد فني

(عن «انباء موسكو» ٣/٣/١٩٨٥)

الخواجة

بيننا والحالة بيلة
والبلد بالله الشغيلة
والخواجة بألف حيلة
جاي بالفرص في البرام
بيننا شهدائنا لسه
دمهم أخضر ولسه
جرحهم في القلب لسه
بيواجهنا لو ننام
وان صحينا نلقى الحلة
ضيعت فيها الدبابة
والفلا كاوي الفلاحة
في الجماعة والكلام
وإحنا صاحيين للخواجة
والي جايبين الخواجة
احنا كاشفين كل حاجة

● أحمد فؤاد نجم ●

لا «فُتات» بل تفتيت!

قال ابو عمار، في لقاء صحفي نشرته مجلة «اليوم السابع» التي تصدر في باريس:

«نحن نتمسك بفكرة المؤتمر الدولي لأنه لا يمكن ان نلجأ الى اسلوب أنور السادات ونرفض ذلك الاسلوب وبالتأكيد نستطيع. نحن وعربنا وأصدقاؤنا، لن نحصل على شيء مقبول من اسرائيل وأمريكا. فما بالكم إذا تخلينا عن أصدقائنا وعن عربنا؟! ماذا سننال؟ سننال الفتات فقط. ومن يريد الاكتفاء بالفتات فليبحث عن قائد سواي وليبحث عن قيادة غير قيادة منظمة التحرير الفلسطينية»

كلام صحيح ولا غبار عليه سوى في امر واحد وهو اننا، «اذا تخلينا عن أصدقائنا وعن عربنا، سننال الفتات»

لا!

لن ننال «الفتات» ولا حتى الفتات. بل مجرد «التفتيت»

ولذلك فإن مجمل مخطط «الفتات»، الذي يستجديه مبارك وحسين، هو - بالضبط - «البحث عن قائد سواي وعن قيادة غير قيادة منظمة التحرير»

(أبو الشقمق)

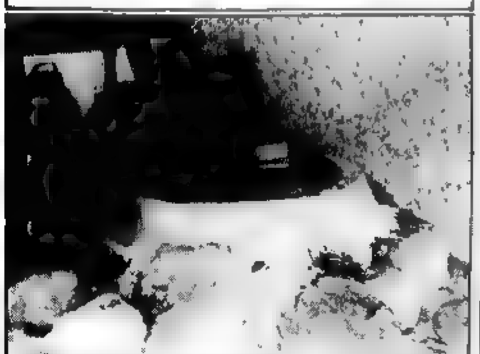

● لقطات من معرض الفولكلور والادوات التراثية الذي نظمته لجنة الآباء في مدرسة البعنة الابتدائية ●

(خاص بـ«الاتحاد» - تصوير علي نصر)

بمكتب «الاتحاد»

ايفان كريلوف .. صاحب الحكايات!

تخطيط: امين سلامه

هذه الحكايات.. لها أهداف كبيرة!

● تعتبر الحكايات الرمزية - التي يتمثل ابطالها في كائنات غير بشرية - من اهم مصادر الادب الشعبي في اية امة فضلا عن انها غالباً ما تكون ذات اهداف ادبية وتربوية - وسياسية في بعض الاحيان! ولعل اشهرها لدى قراء العربية، هي حكايات «كليلة ودمنة» التي ترجمت عن الادب الفارسي. و«حكايات كريلوف» - التي نعرضها لك اليوم - لا تقل عن «كليلة ودمنة» روعة ولا غاية وهي من اعظم التحف الخالدة في الادب الروسي، كما انها تصور طابع الشعب الروسي عامة، بغض النظر عن العصر الذي عاش فيه ونظام الحكم الذي يخضع له، حتى ليقول الكتاب الروس في وصفها: «اذا شئت ان تفهم شعبنا فاقرأ كريلوف»

● عندما اعتلى القيصر بطرس الثالث، وخلفه الامبراطورة كاترين كي تنفرد بحكم روسيا، ظهر في عشاب اورال «فورالي» شديد الشبه بالقيصر القتيل - يدعى «بوجاتشيف» - فتجمع حوله جيشا من الانصار، وسار بهم صوب (موسكو) - وكان بين العسكريين الذين آزروا كاترين في تمرده ضابط يدعى «الكابتن كريلوف» الذي من الاسئلة في الدفاع عن احد الحصون الهامة ما جعل بوجاتشيف يقسم على ان يقتل «كريلوف» وكل رجل في اسرته. وكان من جراء هذا القسم ان اضطرت زوجة «كريلوف» يوماً الى ان تخفي طفلها «ايفان» - الذي كان في الرابعة من عمره - في ابنه كبيرة من القطار، لانقاذ حياته. وما خطر لها قط ان انقذت بذلك انساناً قدر له ان يكون من اقطاب الادب الروسي!

وكان «ايفان كريلوف» - مؤلف «الحكايات» - في الحادية عشرة من عمره، عندما توفي ابوه فاضطرت امه الى تربيته، رغم حالة الفقر والعوز. ويبلغ من تضحيتها انها كانت تسهر الليل تصلي الله وهو يقرأ لها بالفرنسية، رغم انها لم تكن تفقه منها كلمة، على ان عنايته لم تلبث ان فلما حين بلغ العشرين من عمره، توجه في حرفته عليها باعثاً على ان يزداد اقبالا على القراءة، لا مكنه من ان يلم باللغات الفرنسية والالمانية والايطالية كما ابدى اقبالا على «الكلاسيك» وتوجهه نفسه الى الكتابة للمسرح، فوضع تمثيليتين لكاتبتين لم تصب نجاحاً كبيراً.

وولاه النجاح المبكر يوم ترجم احدى قصص «لافونتين» فشجعه ذلك على ان يؤلف قصصا مرحل ما الهبت الخيال من الشعب الروسي. وكان القوم اذ ذاك مطالبين بالاصلاح وينتقدون الفساد الحكومي فساهم «كريلوف» في هذا المضمار بأشعار مليئة بالكنايات والتوريات، كما وضع قصصا رمزية لانتقاد الفساد وكانت قصته «عندما اصبح الثعلب قاضيا» - التي نجمعها بين ما انتقيناه لك من حكاياته - مثالا لذلك كما ان قصة «مجدول الماء» بين كيف ان الضعيف ينتهي ميدانه اذا ساقه متقلب طاغية! وكانت قصته «الذئب بين اوكار الكلاب» تسجيلا لحملة «نابليون» على موسكو!

وقدر القيصر «اسكندر الاول» قيمة «كريلوف» فعينه في منصب رفيع بمكتبة الامبراطورية في (سان بطرسبورغ)، كما خصته الامبراطورة «ماري» بعقد حول مائدتها، وامرت على نقله الى قصرها في (بافلوفسك) عندما مرض. لتستطيع العناية به. ثم عاش ردحا في دار صديق له يدعى «اولينين» كان يشغل منصب المدير العام للمكتبة الامبراطورية. ومما يروى عنه انه دعاه يوماً الى حفلة تنكرية، فاحتار في اختيار الصورة التي يتنكر فيها. فما كان من «اولينين» - ابنة اولينين الصغرى - الا ان قالت له: «هون عليك! لو انك اغتسلت، وحلقت شعر لحيتك، وارتديت ثياباً نظيفة لما عرفك احد!»

وعندما توفي كريلوف، شيعت جنازته في احتفال رسمي شعبي، واكتتب الروس - كباراً وصغاراً - بمقادير اعياد لاقامة تمثال كبير لتخليد ذكراه، اقيم في (سان بطرسبورغ) - التي هي اليوم لينينغراد - وسجلت على قاعدته نماذج من قصص كريلوف، بينها حكاية «الشحاذ والثراء» التي تعتبر من اكمل الدراسات للنفس البشرية ونستعرض، تباعاً، مختارات من حكاياته الرائعة والبكم القصة الاولى

الفلاح الذي نجا من بين أنياب الدب

● سار فلاح مع خادمه عائدين الى دارهما، حين مالت الشمس الى المغيب، وكانت طريقهما تمتد خلال غابة كثيفة، وفيما هما سائران، انقض دب - من الظلام الذي خيم على الاشجار - فأمسك بالفلاح، وراح يقلب حوله بحثاً عن بقعة ملائمة، يختلي فيها الى عشائه الشهي!

ورأى الفلاح ان الموت قريب منه، فصاح صارخا واهاب بخادمه صارخا: «اسرع الى يا صديقي العزيز! انقذني يا رفيقي المحبوب» فاستجمع الخادم قواه، وطرح بفأسه في الهواء ثم هوى بها على رأس الدب فشجه. واعمل في الوحش الطعن بالمذراة، حتى خر صريعا على الارض.

وما ان زال الخطر عن الفلاح، حتى التفت الى خادمه واخذ يعنفه بصوت عال، فسأله هذا، دهشاً: «ترى! ماذا ترانى فعلت؟»

- ماذا حدث أيها الغبي! لقد اتلفت جلد الدب بطريقة اتلفت بها فراءه، فلن يكون ذا نفع على الاطلاق!

«الحكواتي» يعود من فرنسا

● القدس - (راسل خاص) - عادت مؤخراً فرقة مسرح «الحكواتي» الى القدس المحتلة اثر اشتراكها في مهرجان مسرح البحر الابيض المتوسط الذي عقد في مدينة نيس في فرنسا وقدمت الفرقة خلال المهرجان مسرحية «محكي يا طير» يومي ١١ و١٢ آذار الجاري

المؤرخ الدولي

«ان ساعة العقاب قد دنت»

لمعلق «الاتحاد» السياسي

برلين تحترق وجيوش الحرية على مشارفها. تحارب اليوم جيوش الاتحاد السوفييتي على ضفاف نهر «الاودر» وتعمل طلائعه على تثبيت الجسور على ضفة النهر الغربية. بينما تقوم المقاومة الجبارة بتنظيم معاقل «كوستري» و«فرانكفورت» اللتين يقفان أمام الزحف المستمر. أصبح الجيش الاحمر على بعد خمسة وثلاثين ميلاً من برلين. يقول المعلق الحربي من راديو موسكو: «ان سكان برلين يسمعون قصف مدافعنا. وهذا القول ليس مجازاً، بل حقيقة واقعة...»

يقول «غوبلز»: «ان رياح المعارك تهب على شوارع برلين» وليست الرياح التي تطاردهم، بل هو القلق والخوف. انهم يفرون من «دانزغ» ومن «برسلو» ومن «فرانكفورت» ومن «كوستري» وهم يقولون ربما في هذه النكبات؟ ان جيوش الماني النازية قد انهارت في الشرق، الا برهنت الجيوش الحمراء على مضرب الكماشة وعلى استطاعتها الاندفاع الدائم نحو اهدافها. وبمناسبة الحديث عن هذه العمليات. انقل اليكم ما كتبه المعلق السوفييتي «الكسي تولستوي» في جريدة «ازفستيا» رداً على تقولات هؤلاء الذين يرجعون انتصار الحلفاء. ان وكالة «الانباء» الالمانية تعلن عن نشوب معارك شرسة والاشتباكات متتابعة في العطب والقلعة. وتتحدث عن مقاومة الجنود الالمان وطرق الشعب اله والمدنيين المستميتين. حتى ان جريدة «الامان دويتشه» تصرح ان قوى المانيا العسكرية مركزة كلها في هذه المعارك. ان ضربات الجيش الاحمر لا تترك للجيوش العدو فرصة ولا تمكنه من وضع خططه. ان الهجوم الاحمر سائر الى الامام. ومن يشبه عن عرضه وارادته محاولات يائسة. ان برلين تحترق وجيوش الحرية تقف على مشارفها

هجوم الحلفاء في الغرب

لم يتطور هجوم الحلفاء في الغرب كما دعا المعلق والى بدء الآن يقول: ان الصورة التي نراها في الجبهة الغربية. تختلف عن المناظر الرائعة التي شاهدناها على الجبهة الروسية. فالأفضل لنا ان لا نقارن بين الحلفاء. وان نكتفي بتقدير الحليف. وهي ان الحلفاء جميعاً يعملون ما في طاقتهم. ان هذا القول، لا يعني ان الحلفاء في الغرب سيقتصرون على نشاطهم الحالي، انما يعني ان تراكم المدفع الى الرين وأخذه ليتمكنوا من القيام بأعباتهم وقيامهم في النقطة الثانية. ان الشعب البريطاني والامريكي يحملان جهدهما في سبيل إحراز النصر الذي اصبح قريباً

(«الاتحاد»، العدد الاربعون - لسنة الاولى الاحد ١١ شباط ١٩٤٥)

كلمات متقاطعة

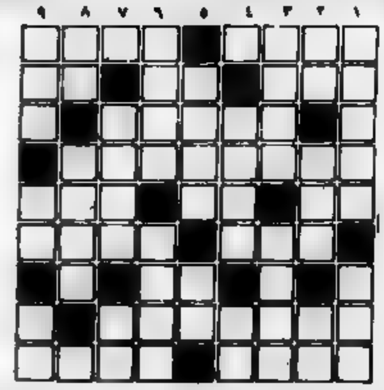

○□ اعداد: رندة ورسيم مروان عمري - صندلة □○

الكلمات الأفقية:
١) اسم علم مذكر - اسم علم مؤنث
٢) ضمير متصل من الاقارب - ضمير متصل
٣) عاصمة اوروبية
٤) من الازهار - يجمع المحصول
٥) ثلثا ورد - حرف جر - فترة زمنية
٦) علو - تلف
٧) حرف مكرر - هرب
٨) خيط - تقلص
٩) الاسم الاول لمطلة مصرية - الاسم الاول لممثل سوري (معكوسة)

الكلمات العمودية:
١) عاصمة اشتراكية - اشتعل
٢) عمر - نوع شجر (معكوسة) - حرف عطف
٣) جاف - المدح
٤) اكبر - متمايلان
٥) بيت الأسد - ثغر
٦) القاء - حرف - اسم علم مذكر
٧) الحرير الأخضر - غير ناضج
٨) وعاء - يقاتل
٩) ضعيف (معكوسة) - جراب - حب

● حل لغز العدد الماضي ●

الكلمات الأفقية:
١) امريكا
٢) سوريا
٣) لم - سرة - الى
٤) ريم - حسن
٥) بلال - سيف
٦) راس - ارب
٧) عد - قيل - لي
٨) بنات
٩) من ريادة

الكلمات العمودية:
١) كاريزمي
٢) ميلاد
٣) مس - عليس - في
٤) روس - غاز
٥) بردي - بله
٦) كيد - ابل
٧) يا - لقل - ال
٨) اسير - ي
٩) المثلي

الاتحاد
المحرر المسؤول توفيق طوبي
●
مكاتب التحرير والادارة:
شارع الحريري ٩، حيفا
هاتف ٥١١٢٩٦/٧ - ٠٤
عنوان المراسلات:
صندوق ١٠٤ حيفا - ٣١٠٠٠
المطابع:
شارع الوادي ٤٣، حيفا هاتف ٦٧٦٤٥٧ - ٠٤

● نسرين غازية لمدة ٣ ساعات يومياً

□ نسرين تقوم حاليا بالتدريب على الرقص الشرقي لمدة ثلاث ساعات يومياً على يد احدى (العوالم) استعداداً لدورها في مسلسل (وطارت اليمامة) الذي تلعب فيه شخصية (غازية) المسلسل تأليف اسامة انور عكاشة واخراج احمد شاكر ويتطلع التلفزيون حاليا مع ثلاثة من النجوم من بينهم محمود ياسين وسهير فهمي للاشتراك في بطولة هذا المسلسل الذي يعود الشهر القادم.

يا عمال العالم اتحدوا!

الاتحاد

جريدة يومية

● الثلاثاء ٢٦ آذار ١٩٨٥، الموافق ٥ رجب ١٤٠٥ هـ ●
● العدد ٤١/٣٦٨ ● ٦ صفحات ● الثمن : ٢٥٠ شيكل ●
Vol. 268/41 – 26.3.1985 – Price: 250 Shekel
AL.ITTIHAD

رابين يهدد سوريا! الجنرال أور: «تصاهل» مستعد!

● حيفا – لمحرر «الاتحاد» السياسي – وجه وزير «الامن»، يتسحاق رابين، تهديداً عدوانياً جديداً الى سوريا والقوى الوطنية اللبنانية، في حين أعلن قائد المنطقة الشمالية في الجيش الاسرائيلي، الجنرال أوري أور، أن «تصاهل» يستعد للحرب، على الرغم من انشغاله بـ «الانسحاب من لبنان».

وجدت تصريحات رابين العدوانية، التي تتزامن مع النشاط الامريكي – الاسرائيلي – الرجعي العربي نحو عقد صفقات انفرادية جديدة في اطار اجتماع مع أعضاء لجنتي «الخارجية والامن» و«المالية» التابعتين للكنيست...

هذا المجال يستطيع أن يتوقع ما اذا كانت ستنفجر الحرب ومتى.

وقال ان هناك تهديدين لاسرائيل الاول هو القوى الحربية العربية التي تتركز في سوريا، والثاني هو ما أسماه «الارهاب» واضاف ان سوريا تشكل خطرا على وجود اسرائيل في عنصر «الارهاب» على تشويش حياة الطبيعية للدولة. (معاريف ٣/٢٥)

■ مناورات واسعة النطاق

وكشف مصادر عسكرية اسرائيلية ان الجيش الاسرائيلي في منطقة الشمال بدأ مناورات واسعة النطاق تشترك فيها قوات جوية وبحرية وبرية، وان هذه المناورات ستستغرق أسبوعاً وتهدف الى تطبيق دروس حرب لبنان.

وأشار الجنرال أوري أور في هذا الصدد ...

ماذا فعلتم بابنتنا أيها المحتلون؟!

● ...

بيان المكتب السياسي للحزب الشيوعي الاسرائيلي:

أوقفوا المجازر في جنوب لبنان! انسحبوا فوراً الى الحدود الدولية!

● تل أبيب – أصدر المكتب السياسي للحزب الشيوعي الاسرائيلي، امس، بياناً ندد فيه بالمجازر الوحشية التي تقترفها قوات الاحتلال الاسرائيلي في جنوب لبنان، وطالب الحكومة بالتعجيل في الانسحاب الفوري وغير المشروط الى الحدود الدولية، حقنا لدماء الاسرائيليين واللبنانيين على حد سواء وجاء في هذا البيان

■ يشجب المكتب السياسي للحزب الشيوعي الاسرائيلي المجازر التي تقترفها قوات الاحتلال الاسرائيلي بأوامر من الحكومة في جنوب لبنان.

مئات المواطنين اللبنانيين، وبينهم ...

... ورحلوا الى الحرب خوفاً من القتل.

ان سياسة «القبضة الحديدية» و ... القاسية ... ليست مؤشرا على القوة انما على الضعف.

● البقية على ص ٢ ع ٥ ●

الحزب الشيوعي والجبهة الدمقراطية يهنئان بمناسبة تحويل ام الفحم الى مدينة

● تل أبيب – لمراسلنا – وجه كل من السكرتير العام للحزب الشيوعي الاسرائيلي ورئيس مجلس الجبهة الدمقراطية للسلام والمساواة، النائب مئير فلنر والناطق بلسان الجبهة الدمقراطية، عوزي بورشطاين، امس (الاثنين)، برقية تهنئة الى رئيس بلدية ام الفحم، الاستاذ هاشم محاميد بمناسبة قرار وزير الداخلية، يتسحاق بيرتس ... المجلس الخاصة بتحويل ام الفحم الى مدينة.

وجاء في البرقية الاولى:

الى هاشم محاميد – رئيس بلدية ام الفحم،

أيها الصديق العزيز،

نتقدم اليك والى المجلس والى جميع سكان ام الفحم بأحر التهاني بمناسبة تحويل ...

● البقية على ص ٢ ع ٦ ●

الاتفاق مبدئياً بين أطراف «الصفقة»:

غلاء شامل بنسبة ٥ – ٨٪ هذا الاسبوع!

● حيفا – لمحرر الشؤون الاقتصادية – تجددت، في ساعة متأخرة من مساء أمس (الاثنين) في مكتب رئيس الحكومة المباحثات المشتركة بين أطراف «الصفقة الشاملة» فيه بشأن مستقبل الصفقة وتغيير بنودها والتي كانت توقفت يوم الخميس الماضي دون التوصل الى أية نتائج.

ومن المنتظر أن تكون الابحاث الليلية قد تمحورت حول الامور المختلف عليها بين الاطراف وهي: ● نسبة الغلاء العامة (علاوة الغلاء، بالاستثناء التي أقر اسعاف لبعض طلبات أرباب الصناعة) ● وموعد فرض الغلاء.

● وفترة تجميد الاسعار

وبالنسبة للموضوع الاول كان من المقترح أن تقر نسبة غلاء عامة بنسبة متوسطة مقدارها ٥٪ الا أن أرباب الصناعة يطرحون ذلك ويطالبون بنسبة أكبر من ذلك وعليه أكدت مصادر مسؤولة في الهستدروت ان الهستدروت مستعدة بالمقابل أرباب العمل بالموافقة على فرض غلاء في أسعار معظم السلع بنسب تتراوح بين ٥ – ٨٪ ...

السلع الاساسية (مواد غذائية) والوقود بنسبة تتراوح بين ١٠ – ١٥٪ مقابل أن يوافق الطرفان الأخران، الحكومة وأرباب العمل، على تجميد الاسعار (بعد فرض الغلاء) لفترة ثلاثة، على الأقل، من التحفظات للهستدروت (٢٥/١٣)

وبالنسبة للموضوع الثاني (الموعد) فان قرار الغلاء سيكون، حسب كل الترجيحات، خلال هذا الاسبوع.

● البقية على ص ٣ ع ١ ●

«معهد الدراسات الاستراتيجية» يتوقع استمرار «شهر العسل» في العلاقات الاسرائيلية – الامريكية

● حيفا – لمحرر «الاتحاد» السياسي – يستدل من دراسة أعدها معهد الدراسات الاستراتيجية في جامعة تل ابيب ان العلاقات بين اسرائيل والولايات المتحدة ستوطد وتتسع في السنوات القادمة وان حالة شبيهة بشهر العسل ستسود هذه العلاقات.

وتذكر هذه الدراسة ان سنوات حكم الرئيس ريغن ستكون مريحة و مطمئنة لاسرائيل

ومع انها لا تلغي احتمال وقوع تغيرات في الموقف الامريكي، الا انها تؤكد ان الوضع في المنطقة لا يحتل مكانا متقدما في سلم أفضليات السياسة الخارجية الامريكية ولا يتوقع واضعو الدراسة اي تحرك امريكي جدي لحل مشاكل المنطقة ويشيرون الى مبادرة مبارك واتفاق عرفات – حسين لا يشكلان أساسا جديا لاحداث تغيير في الموقف الامريكي وبالمقابل يتوقع واضعو هذه الدراسة ان يستمر تعميق التعاون الاستراتيجي بين الولايات المتحدة واسرائيل ولكن بدون ضجة وان اسرائيل ستحظى بالمساعدة الاقتصادية الطارئة التي طلبتها، مؤخرا، من حكومة ريغن.

الاعلان في دمشق عن قيام ما يسمى بـ «جبهة الانقاذ الوطنية الفلسطينية»!

● دمشق – عن راديو دمشق – أعلن خالد الفاهوم في مؤتمر صحفي عقد في دمشق أمس الاثنين عن تشكيل ما يسمى بـ جبهة الانقاذ الوطنية الفلسطينية، وأوضح أن هذه الجبهة تضم «الجبهة الشعبية لتحرير فلسطين» (بزعامة جورج حبش) و«الجبهة الشعبية – القيادة العامة» (بزعامة أحمد جبريل) وجبهة النضال الشعبي (بزعامة سمير غوشة) وجبهة التحرير الفلسطينية (بزعامة طلعت يعقوب) والمنشقين عن حركة فتح ...

... الى هذه الجبهة لانها تريد فيها تكتلا بديلا لمنظمة التحرير الفلسطينية، الامر الذي من شأنه أن يكرس الانقسام نهائيا في الساحة الوطنية الفلسطينية.

رئيس وزراء الجزائر يؤكد رفضه لاتفاق عمان

● باريس – ذكرت وكالة الصحافة الفرنسية ان عبد الحميد الابراهيمي، رئيس وزراء الجزائر، رفض، يوم الاحد (٣/٢٤)، اتفاق عمان لتسوية أزمة الشرق الاوسط.

وأعرب الابراهيمي، في حديث ادلى به لوكالة ... عن اعتقاده بأنه لم يطرأ تغيير سياسي على الموقف في الشرق الاوسط، وأعلن تأييده لحل يقوم على أساس مشروع قمة فاس.

ودعا رئيس الوزراء الجزائري الى الاعتراف بالحقوق المشروعة للشعب الفلسطيني، بما في ذلك حقه في إقامة الدولة المستقلة على أرضه الترابية والى اشراك منظمة التحرير الفلسطينية، الممثل الشرعي الوحيد للشعب الفلسطيني، في المفاوضات بين الاطراف المعنية في النزاع كما دعا الى عقد مؤتمر دولي باشراف الامم المتحدة.

وأكد الابراهيمي ان المهمة الاولى والملحة لا تزال تكمن في إقامة قاعدة من شأنها رأب الصدع بين الصفوف الفلسطينية.

كلمة الاتحاد

٦ سنين على «معاهدة السلام»

ليس القريب هو الحل، بل الحرب!

تمضي اليوم ٢٦ آذار ١٩٨٥، ست سنوات على توقيع «معاهدة السلام» بين أنور السادات ومناحيم بيغن وبضمانة الولايات المتحدة الامريكية (جيمي كارتر) تلك المعاهدة التي وقعت في واشنطن في ٢٦ آذار ١٩٧٩ ...

...

ليس القريب هو الحل، بل القريب هو خطر الحرب!

(«الاتحاد»)

لجنة الدفاع عن الاراضي تدعو الجماهير العربية والدمقراطيين اليهود:

ساهموا بجماهيركم في مسيرات «يوم الارض» ومهرجانات سخنين والطيبة ورهط!

● حيفا – دعت اللجنة القطرية للدفاع عن الاراضي الجماهير العربية والقوى الدمقراطية اليهودية الى المشاركة الجماهيرية الواسعة في مسيرات «يوم الارض» (٣٠ آذار) والمهرجانات التي قررتها اللجنة في سخنين والطيبة ورهط.

وجاءت هذه الدعوة في بيان أصدرته اللجنة أمس وأكدت فيه انها بذلت جهودا مكثفة في سبيل إحياء الذكرى التاسعة ليوم الأرض بوحدة صف شعبية ...

● البقية على ص ٢ ع ٣ ●

آخر أسعار الدولار الأمريكي

● من البنك – ٨٥٦٫٧٣ ش
● رسمي (يتسيغ) – ٨٧٨٫٧٠ ش
● للسائحين – ٩٩٤٫٨٦ ش
● بأسواق – ١٠٠٠ – ١٠٠٥ ش

للبيع

رافعة «مزايجي» بوزن ٤ طن بعد «أوفرهول» مع كفالة + رافعة أخرى، ٣ طن موديل ١٩٨١ بحالة ممتازة.

■ شفاعمرو – تلفون:
(٠٤ – ٧٣٣٣٩٦)
(٠٤ – ٧٠١٤٨٢)

تعزية

● مصمص – أهالي قرية مصمص وأقرباؤهم ينعون بيد الحزن والأسى:

الحاج حسين الحاج محمود
(أبو راشد)

الذي وافته المنية عن عمر يناهز الـ ٧٧ عاماً قضاها في أعمال الخير وسيشيع جثمانه الطاهر من بيته في مصمص في الساعة ١٠٫٣٠ من صباح اليوم الثلاثاء ١٩٨٥/٣/٢٦، ويتم ... مثواه الأخير.

■ لا اراكم الله مكروهاً بعزيز ■

«دوكومنت»

عواقب صفقة الصلح المنفرد بين مصر واسرائيل يجب ان تكون وازعاً لبعض الواهمين العرب

● إن افلاس الصفقات الانفرادية وعواقبها المأساوية يجب أن تستدعي مضاعفة الجهود لاحلال السلام العادل والشامل والمتين.

● حيفا – مكتب «الاتحاد» – تصادف اليوم (٣/٢٦) الذكرى السنوية السادسة لتوقيع معاهدة «السلام» الاسرائيلية – المصرية في واشنطن ...

...

نداء الى الهيئات التمثيلية والشعبية والى أبناء شعبنا

● تتعرض حركتنا الطلابية وجمهور طلابنا العرب لحملة شديدة في الجامعات ...

...

■ الاتحاد القطري للطلاب الجامعيين العرب

اللجنة الشعبية من اجل اجراء انتخابات لمجلس عيلبون المحلي

تعلن عن اجراء مظاهرة امام الكنيست للمطالبة باجراء انتخابات للمجلس المحلي في عيلبون وذلك يوم غد الاربعاء الموافق ٨٥/٣/٢٧ الساعة ١٢٫٠٠ ظهراً.

■ السفر من عيلبون الساعة ٨٫٠٠ صباحاً في الباص من امام مكتبة الاستاذ موسى عواد.

شرطة الناصرة تخوض المعركة الانتخابية

● من مكتب «الاتحاد» في الناصرة - تقوم شرطة الناصرا بحملة تحقيقات استفزازية مع عدد من قادة ونشطاء فرع الحزب الشيوعي في الناصرة، وبشكل خاص النشطاء القطريين منهم.

تفاقم أزمة التشغيل في المرافق العسكرية

● (١١٥٠) عاملاً مهددون بالفصل عن العمل في «رفائيل» وخطر الاغلاق يتهدد مصنع «سولتام»
● فصل وشيك من العمل ضد (٣٧٠) عاملا في مصلحة السكك الحديدية وبلدية تل أبيب

اضراب جلوس في جامعة حيفا احتجاجاً على سياسة كم الافواه

اليهود الفلاشا: أوقفوا العنصرية والتمييز ضدنا بسبب لوننا الأسود!

اطلاق سراح ثلاثة من اهل الدهيشة

البطريرك بلتريق في زيارة الناصرة

وفاة فاضل

تضامن من تشيكوسلوفاكيا مع الاخوة الطلبة العرب

الاحتلال يمنع جامعيي الناصرة من التقاء الاشقاء في بير زيت

● من مكتب «الاتحاد» في الناصرة - بعث الاستاذ مروان دويري، سكرتير رابطة الجامعيين في الناصرة، أمس، برقية الى وزير «الامن» رابين، احتج فيها على الاستفزاز العنصري الذي قامت به قوات الاحتلال ضد وفد الرابطة الذي توجه الى جامعة بير زيت للاعراب عن التضامن مع طلابها ومحاضريها.

ليبيا تعرقل اشتراك الوفد الفلسطيني في اجتماع منظمة التضامن الأفرو - آسيوية

٤ عمليات مقاومة في جنوب لبنان

تصريحات متباينة لعدد من قادة «فتح»

لجنة «فتح» المركزية تقر الاتفاق مع الاردن وابو جهاد ينفي الحديث عن وفد مشترك

حول التنكيل الوحشي بالعمال العرب في «هود هشارون» وحول استعمال الغاز في السجون

سلطات الاحتلال تعمد الى فصل الطلاب، خريجي المعتقلات الاسرائيلية، من الدراسة

الاتفاق مبدئياً بين أطراف «الصفقة»

لجنة الدفاع عن الاراضي

بيان المكتب السياسي

تتمة من الصفحة الاولى ●

● المكتب السياسي للحزب الشيوعي الاسرائيلي ●

الحزب الشيوعي والجبهة

تتمة من الصفحة الاولى ●

● من ادارة الجبهة الديمقراطية - عوزي بورشطاين ●

احياء للذكرى التاسعة ليوم الارض

اجتماعات ومحاضرات

□ كفرياسيف ابو سنان: الثلاثاء ٨٥/٣/٢٦ الساعة ٦:٠٠ مساء في دار الصداقة في كفرياسيف. يتكلم: حنا خيس ورامز جرايسي وسليم خوري واسامة ملحم

□ كوكب ابو الهيجاء: الثلاثاء ٨٥/٣/٢٦ الساعة ٦:٠٠ مساء في بيت الرفيق محمد سليم حاج. يتكلم: احمد حسين حاج وابراهيم مالك.

□ الناصرة: الاربعاء ٨٥/٣/٢٧ الساعة ٣:٣٠ ظهرا.

اتحاد الشبيبة الشيوعية - سخنين

الحزب والشبيبة الشيوعية - المشهد

حفل مهيب في ذكرى الاربعين لرحيل ابن الشعب البار، محمود حصري (ابو العفو)

● أم الفحم – من مكتب «الاتحاد» في المثلث – في ذكرى الأربعين لوفاة ابن أم الفحم البار، أحد الشخصيات الوطنية والشيوعية البارزة في المثلث، محمود حصري (أبو العفو)، قام أهله وأصدقاؤه ورفاق دربه، الذين قدموا من كل أنحاء البلاد بالسير الى ضريحه إكراماً لذكراه الطيبة.

وفي قاعة نادي حزب الشيوعي في ام الفحم أبّنت الفقيد القائد، جرت، يوم السبت (٢٣/٣/٨٥)، مراسيم احياء الذكرى، في حفل مهيب ادارة تيسير محاميد، سكرتير جبهة ام الفحم الدمقراطية فتكلم بعد عن حياة الفقيد ونضاله العنيد في الدفاع عن مصالح الشعب والارض والوطن، وبرّه بالتصاق الفقيد بنضال الشعب وحبه لسلاحه الذي يدعو عنه، جريدة «الاتحاد».

وتحدث رئيس مجلس أم الفحم المحلي، هاشم محاميد، فرحب بضيوف ام الفحم واشار الى ان «ابو العفو» ترك، بحياته، فراغاً لا يمكن ان يعوض، ويطبقه على مساحه نضاله ليس في كونه مناضلاً عادياً وحسب وانما ايضاً لانه زرع فينا حب الأرض والتراب والوطن واشعل فينا نور التحول بمستقبل، مستقبل الشعوب وعزاؤنا انه تلاميذه وقد استوعبنا دروسه وسوف ننقلها الى اطفالنا، جيلاً بعد جيل، وعزاؤنا هو في صيانته وحمل الوديعة التي دافع عنها «ابو العفو»، سوف نمضي في طريقه وندوس على الأشواك لطريقه الابدية والنصر بدون شك حليف.

وقدم كلمة الجبهة الدمقراطية في المثلث الاستاذ حسن بشارة فقال: «اقترن اسم «ابو العفو» باسم أم الفحم وكانهما اسم واحد من الصعب تصور أم الفحم المناضلة بدون «ابو العفو» فهو من أوائل المناضلين الذين انخرطوا في صفوف حزب الشيوعي الاسرائيلي لايمانه بأن هذا هو الطريق الأقوم لخدمة شعبه، وعزاؤنا ان «ابو العفو» فارقنا بعد ان أنجب ابناء يتصدرون الصفوف ورئي مئات المناضلين في سبيل الدفاع عن حقوق شعبنا.

وتحدث رفيق دربه، محمود شريدي فقال:

على وفاة رفيقنا «ابو العفو» يترك فراغاً من الفرد في ام الفحم والمثلث وفراغاً كان له ملأه بالنضال والنشاط المؤثر، وأورد بعد من ذكرياته مع «ابو العفو» من قبل انتسابها الى الحزب الشيوعي الاسرائيلي وفي الفترة التي كان فيه عهد الوصل مع قيادة الحزب وجريدة «الاتحاد». ويوقف عند بعض المحطات البارزة في تاريخ نضاله الطافل حيث تعرض للنفي وللاعتقال في الخمسينات والستينات، وأكد ان رفاق «ابو العفو» في النضال سيواصلون الطريق من اجل تحقيق الأهداف التي جعل حياته وقفاً من اجلها.

ثم قدمت أخت الفقيد حسنه حصري رثاء له بابيات من شعر محمود سامي البارودي.

وقدم سكرتير لجنة الرقابة المركزية للحزب الشيوعي الاسرائيلي، رمزي خوري كلمة قال فيها: «ان حياة الانسان لا تقاس بعدد السنوات التي يعيشها وانما بالعمل من اجل الشعب ومن اجل مستقبل ابناء الشعب. ان الذكريات عن «ابو العفو» ترتبط بتاريخ شعبنا وآماله والامه، وتحدث، باسم منطقة المثلث الجنوبية، نائب رئيس مجلس عسفيا الحاج عبد الحميد ابو عيطة فقال: انه فقيد مدح عن منطقته حزينا في المثلث وجماهير المثلث بفقدان رفيقنا المحبوب «ابو العفو» ان ذكر اسم «ابو العفو» مقرون عنده بتوزيع كل منشور و منشور في كل قرية وشارع باسم رفاقك واصدقائك وفينا بكل ما هو مقدس سوف نسير ابداً جرى على سدّ الفراغ الذي تركه واصل الطريق الذي سرنا فيه حتى تحقيق النصر.

والقى رفيق محاجنة، باسم الجبهة الدمقراطية في وادي عارة، كلمة قال فيها «لقد فقدنا مناضلاً كبيراً وقائداً شجاعاً، لكن يعزينا انه لم يترك قبل ان يجعلنا نسير في الطريق الصحيح» وقدم كلمة الشبيبة الشيوعية عبد الرحمن محاجنة متعهد باسم الشبيبة الشيوعية على مواصلة درب النضال في سبيل العيش بكرامة في ارض الآباء والاجداد. وقال «تخليداً لذكرى رفيقنا الغالي قررنا ان نطلق على النادي اسم «نادي ابو العفو».

وتحدث المحامي محمد كيوان عن حركة ابناء البلد فقال: «يعز علينا فراق مناضل اعطى كل ما عنده من اجل القضية الاساسية ومن اعطى مثل عطائه يكون رمزاً لاجيال قادمة حتى تصل الى ما تصبو اليه في قضية الوحدة الوطنية نعرض عنها باعتبارها مطلب الساعة». وقال انس في احتجاج اللجنة القطرية للدفاع عن الأراضي حققنا خطوة هامة نحو تحقيق الوحدة الوطنية فقد جرى الاتفاق على احياء يوم الارض باجتماع واحد يمثل جميع فعاليات شعبنا في الجليل والمثلث والنقب.

وكان مسك الختام كلمة سكرتير الجبهة الدمقراطية للسلام والمساواة، السكرتير العام للحزب الشيوعي الاسرائيلي، مئير فلنر فقال «ان رحيل محمود الحصري خسارة كبيرة ليس للحزب الشيوعي الذي كان احد رفاقه ولا لجماهير ام الفحم ولا لجبهته انه الفحم فحسب وانما ضربة لكل الجماهير العربية في اسرائيل ولكل النضال الدمقراطي في البلاد ايضاً.

«ابو العفو» كان مؤمناً وعطاءً حقيقياً [illegible]

[illegible]

«اللي استحوا ماتوا» !

● كانت كتلة جبهة الدمقراطية للسلام والمساواة الوحيدة من بين جميع كتل الكنيست التي صوتت يوم الاربعاء الماضي (٣/١٣) ضد بيان الحكومة الذي قدمه وزير «الأمن» رابين حول الوضع في المناطق اللبنانية التي يحتلها الجيش الاسرائيلي.

كذلك كانت الوحيدة التي قدمت اقتراحاً بعدم الكنيست الى الزام الحكومة بأن تنهي حالاً احتلالها لبنان وبأن تعمل على سحب الجيش الاسرائيلي من الأراضي اللبنانية كافة، فوراً.

وقد اتهم النائب توفيق طوبي في كلمته التي القاها باسم الجبهة الحكومة بأنها تخدع الشعب عندما تقول ان مئات القتلى الذين سقطوا جراء الغارات الانتقامية التي شنها الجيش الاسرائيلي على القرى اللبنانية هم ارهابيون. وقال ان عيون العالم كله شاهدت الدمار الكبير الذي لحق بقرى كاملة، وشاهدت عدداً من المواطنين يُطلق عليهم الرصاص على مرأى من افراد عائلاتهم. كذلك شاهدت الدبابات وهي تسحق مدنيين ابرياء داخل منازلهم كما حدث في قرية الزرارية يوم ١١ الجاري.

وكان من المنتظر ان تصوت كتلة «المتكدمين» (كتلة ميعاري – النيري) الى جانب اقتراح الجبهة المذكور الواضح والصريح والداعي الى انسحاب الجيش الاسرائيلي حالاً من كافة الاراضي اللبنانية بدون قيد او شرط. لا ان ممثلي هذه الكتلة (محمد ميعاري وماتي بيلد)، والدهشة تجمع، لم يصوتا الى جانب هذا الاقتراح، في الوقت الذي صوت الى جانبه مثلو كتلتي «شاس» و«رافي»!

واكثر من ذلك لم يصوت عضوا الكنيست عن كتلة «المتكدمين»، محمد ميعاري وماتي بيلد ضد بيان الحكومة الذي قدمه رابين والذي وصف فيه عمليات المقاومة الوطنية اللبنانية للاحتلال الاسرائيلي بانه «اقسى ارهاب في الشرق الاوسط»، وعند بعقرب هذا «الارهاب» – على حد قوله – حتى لو كان في عمق الاراضي اللبنانية. وانما امتنعا عن التصويت! ضده وقدما اقتراحاً من عندهما أثار اشد السخرية.

فقد وقف نائب «المتكدمين» محمد ميعاري، وقدم باسم كتلته الاقتراح التالي:

«من اجل حفظ حياة الانسان ومن اجل تهدئة المقاومة والقمع يبادر اسرائيل الى عقد جلسة اضافية للقاء الناقورة وتطرح امامها جدولاً زمنياً مفصلاً للانسحاب الكامل والفوري من جميع مناطق لبنان».

وبالطبع لم يكن من الممكن ان تصوت الجبهة الى جانب اقتراح «المتكدمين» لأن هذا الاقتراح يساوي بين المقاومة الوطنية اللبنانية للاحتلال الاسرائيلي وبين القمع الوحشي الذي يقوم به هذا الاحتلال في لبنان.

ان موقف «المتكدمين» هذا لم يأت صدفة، فهو ينسجم تماماً مع موقف الرئيس المصري حسني مبارك الذي يسعى الآن الى اكمال مشوار سلفه انور السادات، ففي الوقت الذي كان فيه العالم كله يوجه اصبع الاتهام الى حكومة اسرائيل على المجازر الوحشية التي ترتكبها قواتها في لبنان، وفي الوقت الذي كانت فيه الكنيست تناقش بيان الحكومة حول هذه المجازر طلع الرئيس المصري حسني مبارك بتصريح في واشنطن ادعى فيه ان اعمال المقاومة البطولية للاحتلال الاسرائيلي في جنوب لبنان (سماها مبارك النشاط الشيعي!) يمكن ان تشكل خطراً ليس على اسرائيل فحسب، وانما على دول المجاورة ايضاً! (واوضحت الصحف انه يعني سوريا).

وقال: «لقد توسطتُ الى الاسرائيليين ان لا يغزوا لبنان – انه الذي الغزو) كان اخطر خطأ ارتكبوه – ولكنهم لم يستمعوا الى صوتي»!

ثم اضاف: «فماذا جرى؟ قسم من منظمة التحرير الفلسطينية موجود الآن خارج لبنان وقسم آخر منها موجود في سوريا، ولكن ظهر الآن عنصر جديد هو الشيعة وكان ذلك مهيجة للعرب في لبنان».

وهكذا فالغزو الاسرائيلي للبنان وكل الجرائم التي ارتكبت ولا تزال ترتكب هناك في ظل هذا الغزو، هما في رأي خليفة السادات، مبارك، مجرد خطأ! خطوة ارتكبه الاسرائيليون وكانت نتيجة احتلال «الارهاب الشيعي» محل «الارهاب الفلسطيني»!!

ويذكر القراء، ولا شك، ان حسني مبارك هذا حمل لدى عودته من واشنطن الى القاهرة، يوم السبت الماضي على المقاومة الوطنية الفلسطينية واللبنانية فأسماها «ارهاب» خطيراً، اذ قال في حديث نشرته صحيفة «اوبزرفر» اللندنية: «اذا لم تنتهز الفرصة بدء المفاوضات فإن الفلسطينيين سيشترون الارهاب في كل مكان! وأضاف: «انظروا الى ما يجري الآن. فقد اختفى الفلسطينيون وبرز الى حيز الوجود عامل جديد اكثر خطورة» (أي المقاومة الوطنية اللبنانية التي سماها مبارك «الارهاب الشيعي»)!

فهل لم يكن غريباً على اساس هذا الفهم المباركي لحقيقة ما يجري في لبنان، ان تقترح «المتكدمين» على الكنيست من اجل تهدئة المقاومة والقمع، ان تبادر اسرائيل الى عقد جلسة اضافية للقاء الناقورة. الخ نقاوت «المتكدمين»، كما هو معروف، لا يخفون تأييدهم لحركات مبارك – حسين الشيوعية في المنطقة ويسيرون على هديها!

وليس من المستبعد بعد الآن، ان ترفع «المتكدمين» شعار القضاء على «الارهاب المتبادل» بين اسرائيل ولبنان!!

ولم لا؟ الم يحاول قادة «المتكدمين» مراراً وتكراراً، خصوصاً المحامي كامل الضاهر – كما جاء في مقال اخر الصادرة في ١٣ شباط الماضي – بأن يقنعوا رئيس منظمة التحرير الفلسطينية، ياسر عرفات ان يصدر بياناً يتعهد فيه بالموافقة على «العنف المتبادل» بين المنظمة واسرائيل الخ.

ألم يجمع عدل «المتكدمين» – ينك – اللوم «الزغبي» على اعتقال الدهيشة – كما جاء في مقال أخر ايضاً – عندما يستذكر الاخطار الناشئة في الضفة الغربية عما يجري من حديث عن المقربات الجماعية وطرد سكان. وقال ان تصرفاً في ذلك الشأن الى وقف «العنف المتبادل» – ج ج) من شأنه تغيير الجو ووقف التدهور.

لقد رفض أبو عمار بأدب، كما هو معروف، المعادلة المهينة والمزيفة، التي طرحها امامه قادة «المتكدمين»، والتي كانوا قبل ذلك قدموها للوزير ارنس في رسالة عربوا عن حسن السلوك! وقال أبو عمار في رفضه: «والقتال من جانبنا مرتبين على موقف العنف، وتقيدنا بالأمر فلم يجمع الأمر مع حكامكم».

والآن يحاول قادة «المتكدمين» ان يطبقوا المعادلة المهينة والمزيفة نفسها بالنسبة للوضع في الأراضي اللبنانية التي تحتلها اسرائيل.

ومع ذلك يواصلون الادعاء: «نحن في الحركة نمثل جزءاً حياً وفعالاً من شعبنا».

صحيح اللي استحوا ماتوا

(علي عاشور)

نساء يهوديات في ضيافة عربيات في الرملة

● الرملة – لمراسلنا عثمان النابلسي – حلت مجموعة من النساء اليهوديات والاطفال من كيبوتس «جيزر» ومن ابنيه يوم السبت (٣/٢٣)، ضيوفاً على حركة النساء الدمقراطيات في الرملة وجرى اللقاء في منزل رباب النابلسي في حي سكة الحديد، حيث القيت كلمات الترحيب والتعارف وقدمت الضيافة للضيفات.

وقدمت كلمة موجزة عن تاريخ المدينة وعن سكانها واوضاعهم ثم قام الوفد الضيف والمضيفات بجولة في احياء المدينة العربية للوقوف عن كثب على الأوضاع القاسية والمزرية التي يعيشها المواطنون العرب، وشملت الجولة مسجد المسجد الابيض وبركة الاقواس (العنزية) وأماكن اثرية اخرى واستمع الضيوف الى شرح عن هذه الاماكن وتاريخها.

واجتمعت الضيفات والمضيفات، ثانية في ساعات بعد الظهر، وسودت الالفة والانطباعات، وأجمع الحضور على اهمية مثل هذه اللقاءات واتفق ان يكون لها ما بعدها أسهاماً في تعميق التعايش الاخوي بين الشعبين.

نادٍ جبهوي جديد في عرابة

● طاقة من الاطفال تحمل طاقة من الزهور في افتتاح ناد جبهوي جديد في عرابة البطوف. والى يسار الصورة الكاتب اميل حبيبي ورئيس مجلس عرابة المحلي، محمد عبري عصار

● عرابة – لمراسلنا – عقد هنا اجتماع شعبي حاشد، يوم الجمعة ٨٥/٣/٢٢، وحضره جمهور غفير من اهالي عرابة، وجرى فيه افتتاح ناد جديد للجبهة في حي وادي العين.

افتتح الاجتماع الأستاذ محمد ناصر، والقى الاستاذ شاكر نصار عضو لجنة النادي تقريراً عن عمل اللجنة، وتحدث باسم العمال في القرية العامل احمد صبح، وتحدث رئيس مجلس محلي عرابة محمد عبري عصار وكان مسك الختام كلمة رئيس تحرير «الاتحاد»، الكاتب اميل حبيبي، وادار الاجتماع حسن ناصر.

[illegible]

● على ضوء النقاشات الوزارية حول الاوضاع الاقتصادية :

هل يطرح هؤلاء «المتمردون» برنامجا بديلا، فعلا ؟

● بقلم : أحمد سعد ●

● آثار خبر جدول الغلاء لشهر شباط الماضي زوبعة جديدة من النقاشات حول مدى نجاعة الاجراءات الاقتصادية التي تتخذها الحكومة ومجابهة «الصفقات» الشاملة التي تم ابرامها مع «الهستدروت» – الليكود الخراطيه – وارباب العمل لمواجهة الأزمة الاقتصادية وخطورها المستمر.

وما يثير الاهتمام اليوم ان الصراع والنقاش حول هذا الموضوع قد تخطى الأطر المعهودة، فبالنسبة لجمهور الكادحين كان واضحاً منذ البداية – وهذا ما اكده الحزب الشيوعي والجبهة – ان السياسة الاقتصادية والاجراءات التي اتخذت، وخاصة توقيع اتفاقيتي «الصفقة الشاملة الاولى والثانية» [illegible]

«الليكود» في الهستدروت فيرسمون برنامجاً يمكنه في الهستدروت، يعقوب نسافي، صوت في الكنيست ضد الميزانية الجديدة وبرفع واعضاء كتلته في الهستدروت شعارات على ارجاء دفاعاً عن مصالح [illegible] الحكومة ضد الاجراءات العلنية بصفتهم كمتضمنين لارباب العمل والرأسمال الكبير الذين يقررون مصالحهم. اما بالنسبة «للتجمع»، فينتج ايضاً اساليب التضليل والخداع استعداداً للمعركة الانتخابية للهستدروت. [illegible]

[illegible]

أبو القنبلة الهيدروجينية، يتحدث عن مخططات ادارة ريغن النووية

بيان صادر عن حزب «تودة» الايراني والحزب الشيوعي العراقي

وثيقة

انخفاض عدد عمال الحديد والصلب في دول السوق المشتركة

(عن نشرة «اضواء على العالم الثقافية» ١٩٨٤/١١/٩)

اتساع متواصل للتجارة الخارجية للاتحاد السوفييتي

لا جديد في الترتيب

● حيفا ـ لمحرر «الاتحاد» الرياضي ـ لم تنجب مباريات الأسبوع العشرين لدوري الدرجة الثالثة مفاجآت جديرة بالاشارة الأمر الذي يعني مواصلة المنافسة على الفوز ببطاقات الارتقاء الى مستوى فرق الدرجة الثانية.

ففي منطقة «حيفا» تشهد قمة اللائحة ازدحاما شديدا ويظهر ان مسألة الارتقاء ستحسم في الدقيقة التسعين لمباريات الأسبوع الأخير. ويتصدر فريق باقة الناصرة القمة برصيد نقاط مشابه لفريق هبوعيل كفركنا (٣٩) ويأتي فريق تسور شالوم في المرتبة الثالثة بفارق نقطة عن فريقي القمة وتنقصه مباراة مؤجلة.

وفي منطقة «مفراتس» أرجئ اللقاء المرتقب بين فريقي القمة، هركلوت وهبوعيل سخنين المتنافسين الوحيدين للفوز ببطاقة الارتقاء بعد أن أغلقت الشرطة ملعب سخنين البيتي، كوكب ابو الهيجاء. ومما لا شك فيه أن العاشر من الشهر القادم، موعد اجراء اللقاء قد يكون مقررا في مسألة الارتقاء.

وفي منطقة الجليل يواصل فريق مكابي كفركنا تسجيل الأهداف بالجملة بقيادة نجم الفريق المتألق ادوار «بيبي» الذي سجّل نصف دزينة الأهداف التي هزّت شباك فريق بوريا ليصبح رصيد «بيبي» من الأهداف حتى الآن (٤٣) هدفا. وبالمقابل يواصل فريق بيتار كريات شمونة تسجيل الانتصارات وهزم يوم السبت الماضي فريق القمة من كرمئيل (١:٣) ليواصل بذلك تقدمه على فريق كفركنا بنقطة واحدة.

ونورد فيما يلي نتائج المباريات:

م. طرعان ـ شعوني	١:٢
صفد ـ المغار	١:٥
ب. كريات شمونة ـ كرمئيل	١:٣
مـ كفركنا ـ بوريا	٢:١٢
الرامة ـ منحاميا	١:١
نحف ـ أبناء سخنين	١:صفر
هـ دير الأسد ـ كريات حايم	١:١
البعينة ـ هـ جديدة	صفر:صفر
المزرعة ـ عبلين	٢:٢
ب. شفاعمرو ـ هـ جديدة	١:٢
جولس ـ هـ كفرسميع	١:٤
بن المكسور ـ كفر مصر	١:٦
باقة الناصرة ـ دبورية	١:٣
هـ كفركنا ـ بيسان	١:٥
تسور شالوم ـ نفيه شانان	١:٢

عرابة ـ كفرمندا ١:٣ سجّل الأهداف لعرابة أمين الحاج (٣٠) وماجي بدارنة (٦٥) وعماد مراقرة (٨٠). وسجل الهدف لكفرمندا وليد بشناق (٧٥) من ضربة جزاء من (١١)م.

هـ برديس ـ كشافة حيفا	صفر:صفر
جت ـ غ. هكرمل	١:٣
هـ ام الفحم ـ عتليت	٥:صفر
الفريديس ـ قيساريا	صفر:صفر
ب. برديس ـ هـ رخرون	١:صفر
بردسيه ـ برطعه	٢:٤
كفاريونا ـ المنسوة	١:٤
أ. يافا ـ بات يام	٢:صفر
بني خيش ـ الهرتزل	١:٣

ونورد فيما يلي لوائح أربع مجموعات في الدرجة الثالثة:

٨. تل حنان	(١٩)	٤٥:٣٣	١٥
٩. المكسور	(١٩)	٣٩:٢٨	١٥
١٠. كفرمندا	(١٧)	٤٠:٢٥	١١
١١. العمل	(١٨)	٤٣:١٩	١١
١٢. بيسان	(١٧)	٥٥:١٦	٩
١٣. كفر مصر	(١٩)	٦٥:١٧	٦

● منطقة الجليل ●

١. ب. كريات شمونة	(١٧)	١٨:٥١	٢٩
٢. مـ كفركنا	(١٧)	١٩:٤٧	٢٨
٣. كرمئيل	(١٦)	١٢:٤٠	٢٦
٤. صفد	(١٨)	٢٠:٤٨	٢٥
٥. منحاميا	(١٧)	٢٠:٤٥	٢٤
٦. طرعان	(١٧)	٢٣:٤١	٢٢
٧. المغار	(١٧)	٤١:٣٣	١٣
٨. معليا	(١٥)	٣٨:٣٠	١٢
٩. شعوني	(١٨)	٥٨:٣٠	١١
١٠. معفرت	(١٥)	٥٧:٢٤	٩
١١. بوريا	(١٥)	٩٣:١٨	٩
١٢. الرامة	(١٥)	٦٦:١٢	٤
١٣. ياعرج	(١٥)	٩٠:١٦	٣

● منطقة مفراتس ●

١. هركلوت	(١٩)	١٩:٥٣	٣٤
٢. هـ سخنين	(١٨)	٧:٤٤	٣١
٣. نحف	(١٩)	١٩:٣٥	٢٦
٤. هـ جديدة	(١٨)	١٥:٣٤	٢٤
٥. ب. شفاعمرو	(١٨)	٢٤:٣٣	٢١
٦. كريات حايم	(١٨)	٢٨:٣٠	١٩
٧. ابناء سخنين	(١٨)	٢١:١٩	١٩
٨. كفرسميع	(١٨)	٤٠:٣٩	١٩
٩. عبلين	(١٨)	٤٤:٣٩	١٥
١٠. البعينة	(١٩)	٣٣:٣٤	١٤
١١. جولس	(١٧)	٢٠:٣١	١٤
١٢. دير الأسد	(١٨)	٣١:١٥	١١
١٣. هـ جديدة	(١٨)	٣٣:١٧	٨
١٤. المزرعة	(٢٠)	٥٤:١٥	٩

● منطقة «شومرون» ●

١. هـ زخرون	(١٩)	١٢:٤٣	٣٦
٢. قيساريا	(٢٠)	٢٢:٥٨	٣٣
٣. ب. برديس	(١٩)	١٩:٥٧	٣١
٤. كشافة حيفا	(٢٠)	٢٧:٢٩	٢٨
٥. العفولة	(٢٠)	٤٠:٣٩	٢٣
٦. الفريديس	(٢٠)	٣٤:٣٩	٢٠
٧. هـ برديس	(٢٠)	٣٩:٣٣	٢٠
٨. هـ رخرون	(١٩)	٣٦:٣٣	١٩
٩. هـ ام الفحم	(٢١)	٣٩:٤٠	١٨
١٠. غ. هكرمل	(٢٠)	٤٠:٣١	١٥
١١. جت	(١٩)	٦٢:٣٠	١٤
١٢. عتليت	(٢٠)	٧٠:٢٤	٩
١٣. بيامينا	(١٩)	٥٩:٢٨	٨
١٤. معاويه	(٢٠)	٦٢:١٤	٤

● منطقة حيفا ●

١. باقة الناصرة	(١٩)	١٢:٦٨	٣٩
٢. هـ كفرك	(١٩)	١٥:٥٤	٣١
٣. تسورشالوم	(١٨)	١٦:٥٨	٣٠
٤. دبورية	(١٨)	٢١:٥٤	٢٩
٥. عرابة	(١٨)	١٥:٣٦	٢٥
٦. نفيه شانان	(١٨)	٢٩:٤٠	٢٢
٧. الكابري	(١٩)	٣٣:٢٥	١٧

● باقة الناصرة ٣ دبورية ١ ●

■ من عادل مطر ■

● مباراة قمة حامية الوطيس ورفيعة مستوى الأداء شاهدها ٢٠٠٠ متفرج في ملعب باقة الناصرة بين الفريق المحلي وفريق دبورية.

منذ الدقائق الأولى للمباراة تبين ان الفريق الباقاوي مصمم على الفوز وفي الدقيقة السادسة أهدر عدنان خطيب فرصة التسجيل الأولى وفي الدقيقة (١٨) صد الحارس كرة تسيم سرحان الى المرمى رميله الفريقي الذي سددها من لمانية أمتار عالية فوق العارضة.

بالمقابل قام هجوم دبورية بهجمات مرتدة وسريعة أثمرت احداها في الدقيقة (٢٠) عندما أطلق علان خليلية في اعادة الكرة الى رميله الحارس ليخطفها لاعب دبورية ايلان الذي سددها من بعد (١٨)م مسجلا هدف السبق في المباراة. وفي الدقيقة (٣٠) صد رويه علان كرة قوية سددها حاتم الزعبي الضيف.

شدد الفريق الباقاوي هجماته واثمرت احداها عن التعادل عندما رافع وليد خليلية كرة لولبية تابعها تسيم سرحان لتنتهي الشوط الأول بالتعادل ١:١.

كثف الباقاويون هجماتهم مع بداية الشوط الثاني وفي الدقيقة (٦٨) ألقى الفريقي بحارس مرمى دبورية ولكنه أرسل الكرة الى خارج المرمى. وفي الدقيقة (٧٦) أرسل علان خليلية كرة مقطعة الى عدنان خطيب الذي هز شباك مرمى دبورية للمرة الثانية. وفي الدقيقة (٨١) رفع المتألق كيلاني كيلاني كرة رائعة الى رأس عدنان خطيب الذي سددها قوية و٣:١ لباقة.

مثل فريق باقة الناصرة: رويه علان، جلال خليلية، توفيق الشيخ، كيلاني كيلاني، ماركي محمد بحوش، تسيم سرحان، وليد خليلية، اعالف مصري، كمري كريفيه، ارامين جامحة، الفريقي، عدنان خطيب.

مثل فريق دبورية: عز الدين خالد ابو الهيجاء عاطف، غلومي ايلان، حاتم زعبي، مصطفى علي، كارم زعبي، نزار احمد، الزوادة.

□ الدوري المصري:

النادي الأهلي يقترب من الفوز ببطولة الدوري

● القاهرة ـ أصبح النادي الأهلي، بفوزه أمس الأول، الاحد على نادي الاتحاد السكندري (١:صفر)، قاب قوسين من الفوز ببطولة الدوري.

وسجل فريق المحلة هو الآخر فوزاً على النادي المصري بهدف لا غير.

وتظهر قمة اللائحة على النحو التالي:

١. الأهلي	(١٧)	٣٠
٢. الزمالك	(١٩)	٢٧
٣. الاسماعيلي	(١٩)	٢٤
٤. المحلة	(١٩)	٢١

● من أجل تعزيز الجبهة الديمقراطية في سخانين الكنيست ●

اجتماعات انتخابية في منطقة عكا

■ ترشيحا اليوم، الثلاثاء ٨٥/٣/٢٦ الساعة ٦,٠٠ في نادي الشباب يتكلم: الرفيق أحمد سعد.

■ لجنة قطاع الشمال تدعو النشيطين في قرى مركز الجليل للاجتماع في البقيعة ـ اليوم، الثلاثاء ٨٥/٣/٢٦ الساعة ٦,٠٠ في نادي الصداقة، يتكلم: الرفيق نايف سليم.

■ أبو سنان اليوم، الثلاثاء ٨٥/٣/٢٦ الساعة ٦,٠٠ مساء في دار الصداقة، يفتتح: أسامة ملحم، يتكلم: صليبا خميس ورامز جرايسي.

■ المكر ـ يوم الاربعاء ٨٥/٣/٢٧ الساعة ٦,٠٠ مساء في نادي الصداقة يتكلم: الرفيق سالم جبران والرفيق احمد خطيب والرفيق يعقوب الحاج

□ الدوري الألماني

بايرن يخسر نقطة

● بون ـ أسفرت مباريات الاسبوع الرابع والعشرين لدوري الدرجة الأولى في ألمانيا الاتحادية عن النتائج التالية:

مانهايم ـ بايرن ميونخ	صفر:صفر
ليفركوزن ـ دورتموند	صفر:١
ديسلدورف ـ اوردنجن	٢:٢
غلادباخ ـ كيرسلاوترن	٧:صفر
هامبورغ ـ براونشفايغ	٥:صفر
بيلن ـ فرانكفورت	١:٣
شتوتغارت ـ كولونيا	١:٣
شالكا ـ بيلفيلد	٣:صفر
بوخوم ـ كارلسروهي	٢:٥

وتظهر اللائحة على النحو التالي:

١ بايرن ميونخ	(٢٤)	٣٤
٢ بيلن	(٢٤)	٣٣
٣ غلادباخ	(٢٣)	٢٨
٤. اوردنجن	(٢٣)	٢٧
٥. هامبورغ	(٢٣)	٢٦
٦ بوخوم	(٢٣)	٢٥
٧ مانهايم	(٢٣)	٢٥
٨ شتوتغارت	(٢٤)	٢٥
٩ كولونيا	(٢٣)	٢٤
١٠ شالكا	(٢٣)	٢٤
١١ فرانكفورت	(٢٣)	٢٣
١٢ كيرسلاوترن	(٢٣)	٢١
١٣ ليفركوزن	(٢٤)	٢٠
١٤ ديسلدورف	(٢٣)	١٩
١٥ بيلفيلد	(٢٤)	١٧
١٦ دورتموند	(٢٢)	١٦
١٧. براونشفايغ	(٢٣)	١٦
١٨ كارلسروهي	(٢٣)	١٤

□ الدوري الفرنسي:

فوز كبير لبوردو

● باريس ـ أسفرت مباريات الأسبوع التاسع والعشرين لدوري الأحرار في فرنسا عن النتائج التالية:

نانت ـ سوشو	١:١
بريست ـ لانس	٢:٣
باريس سان جرمان ـ ميس	٢:١
باستيا ـ تور	٢:٢
موناكو ـ مارسيليا	٣:صفر
تولوز ـ لافال	١:١
نانسي ـ ستراسبورغ	١:١
ليل ـ نادي باريس	١:٣
طولون ـ روان	١:١
بوردو ـ اوكسر	١:٦

وتظهر اللائحة على الشكل التالي:

١ بوردو	(٢٩)	٤٧
٢ نانت	(٢٩)	٤٣
٣. اوكسر	(٢٩)	٣١
٤. طولون	(٢٩)	٣١
٥. موناكو	(٢٩)	٣١
٦. ميس	(٢٩)	٣١
٧ بريست	(٢٩)	٣٢
٨ لانس	(٢٩)	٢٩
٩ سوشو	(٢٨)	٢٩
١٠ باريس سان جرمان	(٢٩)	٢٦
١١ باستيا	(٢٩)	٢٦
١٢ ليل	(٢٩)	٢٥
١٣ نانسي	(٢٨)	٢٥
١٤ مارسيليا	(٢٨)	٢٥
١٥ لافال	(٢٨)	٢٥
١٦ ستراسبورغ	(٢٨)	٢٣
١٧ تولوز	(٢٩)	٢٣
١٨ روان	(٢٩)	٢٢
١٩ تور	(٢٩)	٢٠
٢٠ نادي باريس	(٢٨)	١٨

اولسي بيسري يتعاطى الهيروين

● حيفا ـ مكتب «الاتحاد» ـ يتضح من قراءة لائحة الاتهام التي عرضتها النيابة العامة امام محكمة الصلح في تل ابيب ضد يتسحاق كوتلوفسكي، وهو تاجر المخدرات، انه باع مخدرات للاعب كرة السلة لفريق مكابي تل ابيب اولسي بيري.

وتبين لائحة الاتهام ان اولسي بيري دفع في المرة الاولى (١٢) الف شيكل مقابل وجبة هيروين ومبلغ (٣٠) الف شيكل في مرة اخرى مقابل وجبتين لشريحه.

وستنظر قاضي المحكمة في لائحة الاتهام يوم غد الاربعاء.

□ الدوري الايطالي

فيرونا تعزز املها بالفوز بالبطولة

● روما ـ عزز فريق فيرونا موقعه في قمة لائحة الدوري الايطالي الممتاز بعد ان حقق نصرا لامعا على فريق القاع كريمونزا بثلاثة أهداف نظيفة سجلها دي جاكو ولارسن وبريغل.

وفاز فريق تورينو الى المرتبة الثانية بعد فوزه الخارجي على فريق ميلان بهدف لا شيء سجله الشيساوي ووالتر شاخنر.

وتحول فريق انتر ميلانو المرتبة الثالثة بعد هزيمته أمام يوفنتوس (٣:١). سجل الفريق هدف السبق لانتر ليرد عليه تارديلي وريبالد وبيلاسكي بثلاثة أهداف وليحتل فريق يوفنتوس المرتبة الخامسة.

وكانت باقي النتائج كما يلي:

روما ـ لاتسيو	١:١
اسكولي ـ فيورنتينا	١:٢
نابولي ـ اتالانتا	١:صفر
اوديتزي ـ اتالانتا	١:صفر
كومو ـ سمبدوريا	صفر:صفر

وتظهر اللائحة بعد مباريات الاسبوع الثالث والعشرين على النحو التالي:

١. فيرونا	١٢:٣٤	٣٥
٢ تورينو	١٩:٣١	٣٠
٣. انتر ميلانو	١٧:٢٢	٣٠
٤. سمبدوريا	١٤:٢٨	٢٩
٥. يوفنتوس	٢٤:٣٧	٢٨
٦ ميلان	٢١:٢٤	٢٨
٧ روما	١٨:١٨	٢٥
٨ نابولي	٢٣:٢٥	٢٤
٩ فيورنتينا	٢٦:٣٦	٢١
١٠ اوديتزي	٢٢:٢٥	٢٠
١١. اتالانتا	٢٦:١٥	٢٠
١٢. كومو	٢٢:٢٤	١٩
١٣ افلينو	٢٢:٢٠	١٩
١٤ اسكولي	٢٥:١٦	١٨
١٥ لاتسيو	٣٣:١٢	١٣
١٦ كريمونزا	٣٢:١٤	٩

مهرجان رياضي في مدرسة مار الياس الثانوية في عبلين

■ عبلين ـ من مكرم سعيد ■

طوال يوم الاربعاء الثالث عشر من آذار ١٩٨٥، شارك طلبة مدرسة مار اليلس الثانوية، وأعضاء الهيئة التدريسية في يوم رياضي كبير، تخللته مباريات في سباق الضاحية، كرة السلة والمحطات الرياضية والترفيهية ولقد أعد لهذا اليوم، استاذا التربية البدنية: المعلمة الهام مصري، والاستاذ مارون شحادة، اللذان استعانا ببقية أعضاء الهيئة التدريسية، وبالمرطبات، حتى أصبحت المدرسة خلية رائعة كلها حركة ومشاركه وفرح.

بدأ اليوم الرياضي بسباق الضاحيه (٢٠٠٠ م) للبنين والبنات وكانت النتائج كالتالي (وفقا للترتيب):

■ (بنون) ■

١ـ عماد خليفه ـ الثاني عشر (ب)
٢ـ عبد المنعم قسوم ـ العاشر (ج)
٣ـ محمد سجار ـ الثاني عشر (ب)
٤ـ أمل ادريس ـ التاسع (ج)

■ (بنات) ■

١ـ عابدة خاطر ـ ١٢ (أ)
٢ـ متيل خاطر ـ ١١ (ب)
٣ـ نادية عثمان ـ ١٠ (ب)
٤ـ سعاد خليفة ـ ١٠ (ب)

ثم شاركت الصفوف كلها (١٣ شعبة) في سباق المحطات، وفاز الصف الثاني عشر (ب) بالمحل الأول اذ حصل على ١٢٠ نقطة من ١٣٠ وفاز الصف الثاني عشر (أ) بالمكان الثاني، ويليه في المكان الثالث الصف الحادي عشر (أ).

وفي النهاية جرت مباراة في كرة السلة بين فريق المعلمين وفريق الطلاب، أسفرت عن فوز المعلمين بالنتيجة ٢٠:١٦.

وكان مسك الختام كلمات التشجيع من ادارة المدرسة، وتهنئة الطلاب والمعلمين على الروح الرياضية العالية التي لمبت خلال هذا اليوم، ثم وزع الأب الياس شقور الميداليات وشهادات التقدير على الفائزين في سباق الضاحية، وسلم كأس المدرسة والمطرى الصف الثاني عشر (ب)، الذي فاز بالمكان الأول في سباق المحطات.

جدول مباريات الثمن النهائي لكأس الدولة

● تجري المباراة الرئيسية ضمن جولة الثمن النهائي لكأس الدولة التي ستجري في الثاني من الشهر القادم (يوم الثلاثاء القادم) في استاد كريات حاييم حيث يلتقي مكابي حيفا وفريق مكابي تل ابيب. وتجري في اليوم نفسه المباريات التالية:

هـ بيتح تكفا ـ هـ تل ابيب
بيتار تل ابيب ـ هكواح
بيتار القدس ـ م يافه
هـ يافا ـ مـ بيتح تكفا
شمشون ـ هـ حيفا
هـ كريات اونو ـ مـ نتانيا
كفارسابا ـ هـ بئر السبع

□ صورة وخبر □

● كرة منزيه في لقاء شفاعمرو ـ اخاء الناصرة (١:١) عصر السبت الماضي ويشاهد في الصورة لاعبان شفاعمريان (بالزي الفاتح) ولاعبان من الاخاء

تصوير: علي نصار

انتهى اللقاء.. فعلام الفوضى ؟!

● احداث شغب مؤسفة في اكسال ●

● حيفا ـ لمحرر «الاتحاد» الرياضي ـ شهد ملعب اكسال عصر السبت الماضي احداث شغب مؤسفة حالا مع انتهاء مباراة الاقطاب بين فريق القاع المحلي وفريق شباب طمره وذلك على اثر انفلات عقال بعض المتفرجين الذين لم ترق لهم النتيجة وكادت ان تؤدي الى شجار عام لولا تدخل اداريي الفريقين ورئيس مجلس اكسال المحلي صالح دراوشة لتهدئة الوضع.

اننا اذ نشجب كل عمل شغب في الملاعب نؤكد ضرورة ضبط الاعصاب وعدم الاساءة الى العلاقة بين ابناء الشعب الواحد ورفض اتاحة الفرصة لبعض المتربصين للاستفادة من مثل هذه الاعمال.

ونورد فيما يلي تفاصيل المباراة مثلما نقلها لنا مراسلنا الرياضي في اكسال عدنان عرابي.

□ بدأ المباراة قوية وسريعة من الجانبين ومع حتى (١٥) دقيقة تمكن الكسلاويون من السيطرة على احداث المباراة وتشكيل خطر جدي على مرمى الفريق الطمراوي. وفي الدقيقة (١٢) مرر عبد الوهاب دراوشة الكرة الى علي دراوشة فتخطى لاعبين من فريق طمره وسدد الكرة قوية من بعد (١٨)م اعلنت عن الهدف الاول للفريق المحلي.

تحسن مستوى اداء الطمراويين بعد تسجيل الهدف ولكن نقص التركيز لدى مهاجميهم وحال ذلك دون معادلة النتيجه. وفي الدقيقة (٣٧) وصلت الكره من الدفاع الكسلاوي الى حمزة ابو ليل فمررها الى علي دراوشه فتخطى لاعبين طمراويين والحارس ومن بعد سته امتار سجل الهدف الثاني لاكسال. ولم يمر ضغط طمرة عن تسجيل اي هدف بعد ان اهدر تسجيل شعبان ضربة جزاء عن بعد (١١)م وسدد الكره الى الخارج وانتهى الشوط الاول بتقدم اكسال بهدفين نظيفين.

بدأ الشوط الثاني قويا من الطرف الطمراوي بهدف تغيير النتيجه وبدت العصبيه على لاعبيهم مما حال دون تسجيل اي هدف حتى الدقيقة (٦٥) عندما مرر سهيل شعبان الكرة الى عدنان صبيح الذي سجل الهدف الاول لطمره.

في الدقيقه (٧٠) طرد الحكم لاعب فريق اكسال محمود شلبي ليبقى فريقه بعشرة لاعبين مما حتم عليه اتباع اللعب الدفاعي مقابل الضغط المكثف الذي شكله الطمراويون. وبدت خسارة طمره اكيده ولكن جاءت الدقيقه (٨٩) عندما مرر ميخا كريستر كره جميلة الى رميله حليم حزان الذي سجل هدف التعادل و ٢:٢.

وحالا مع انتهاء المباراة حدثت احداث مؤسفة في الملعب وقام رئيس المجلس المحلي واداريا الفريقين بتهدئة الخواطر.

لعب فريق اكسال بالتركيب التالي:
رياض شداشنة (٦)، تيسير عرابي (٦)، جمال دراوشة (٧)، توفيق عرابي (٧)، محمود شلبي (٦)، عزت دراوشة (٦)، فياض شلبي (٦)، سليم دراوشة (٦)، حمزة ابو ليل (٥)، عبد الوهاب دراوشة (٦)، علي دراوشة (٧)، وائل خليلية (٦).

لعب فريق طمرة بالتركيب التالي:
بن سحمون (٦)، سمير القط (٧)، يوسف ارشيد (٦)، راسم ياسين (٥)، احمد جحوب (٦)، صبيح صبح (٥)، حليم حزان (٦)، اوري مرشه (٥)، عمر الاعسر (عدنان صبيح ٦)، سهيل شعبان (٧)، ميخ كريستر (٦).

● الدقيقه (٣٥): مرر مجدي ابو مخ الكره الى يوآف مرشه الذي اندفع بها ودخل الى منطقه حرام الطيبه ومن بعد عشره امتار سجل الهدف الثاني.

● الدقيقه (٧٢): اندفع محمد غنايم بالكره من وسط الملعب وبمجهود فردي تخطى العديد من لاعبي الطيبه ودخل الى منطقة الحرام وامام الحارس سجل الهدف الثالث.

● الدقيقة (٨٠): مرر جمال عطا الكرة الى يوآف مرشه الذي عرقله رياض ابو سارة في منطقة الجزاء ليشير الحكم الكابتن الى ضربة جزاء من بعد (١١)م التي شريف مواسي في تسديدها.

● الدقيقه (٨٣): تمريرات ثلاثية بين جمال قدعوس وشريف مواسي ومجدي ابو مخ سجل على اثرها الاخير الهدف الخامس والاخير في المباراة.

● احداث أخرى ●

● الدقيقة الخامسة: اندفع مجدي ابو مخ بالكرة وارسلها من بعد عشرة امتار من مرمى الطيبه حتاه خلص محمود عيشة مرماه من هدف اكيد.

● الدقيقه (٤٠): مرر سليمان ابو راس الكرة الى فكتور حكمون ودخل بها الى منطقه جزاء بالله لكنه اخفق في ايداعها الشباك عن بعد (١٠) امتار.

● الدقيقه (٧٥): طرد حكم المباراة اللاعب الطيباوي عبد الهادي تعيق.

● الدقيقة (٨٠): طرد الحكم اللاعب رياض ابو ساره.

لعب فريق الطيبه بالتركيب التالي:
محمود عيشة (٤)، رياض ابو ساره (ـ)، عبد الهادي تعيق (ـ)، عماد حبيب (٤) [محمود عبد القادر ٤]، محمد ابو العسل (٤) [ابراهيم ابو صيجه ٤]، درويش عيشة (٤)، شاؤول ناحوم (٤)، علي ديب (٤)، فيكتور حكمون (٤)، سليمان ابو راس (٤)، سامي حاج يحيى (٤).

لعب هبوعيل باقة بالتركيب التالي:
عوفر (٦)، عبد اللطيف قعدان (٦)، احمد غنايم (٦)، جواد عويسات (٦)، محمد غنايم (٧)، جمال عطا (٦)، شريف مواسي (٦)، مجدي ابو مخ (٨)، جمال قدعوس (٦)، اسامة (٦) [سعيد ابو مخ ٦]، يوآف موشه (٦)، احسان ابو حسين ٦].

ضرب الدفاع فاصطدم بها احد اللاعبين بيده ليشير الحكم الى نقطة الجزاء عن بعد (١١)م التي عايد حسن في تسديدها و ٦:١.

في الدقيقه (٤٥) تمريرات جميلة بين غانم وسعيد وعلي ناجي فسدد الاخير الكره فوق العارضه. وفي الدقيقه (٧٤) اخترق لاعب تحتيل خط الدفاع المصاوي وسجل الهدف الثاني لفريقه.

ومع بدايه الشوط الثاني بدت على لاعبي ام الفحم علامات الهزيمه وخلال ثلاث دقائق سجل المضيفون هدفين (٤٨ و ٥٢) وفي الدقيقه (٦٣) نجح علي سليم في تسجيل الهدف الثاني لفريقه و ٢:٤ وفي الدقيقه (٧٨)، سجل مهاجم تحتليل الهدف الخامس لفريقه و ٥:٢ للمضيفين.

وخلاصه القول ان الفريق الفحماوي بدا هزيلا يوم السبت الماضي ولم يلعب خطوطه بالشكل الصحيح وبرز ضعف خط الدفاع ولم يكن الحارس محمود منور في كامل لياقته البدنيه.

ونأمل الا يصيب الغرور فريق ام الفحم والا ينتظر لاعبوه هدفا مبكرا في سباقهم بمستقبلهم ونأمل ايضا ان تكون هذه الهزيمة درسا لجميع اللاعبين قبل فوات الأوان.

لعب فريق ام الفحم بالتركيب التالي:
محمود منور (٤)، يوسف محمد (٤)، مفيد عرض (٤)، محمود سليم (٤)، احمد سليم (٤)، محمد مصطفى (٦)، سعيد طاهر (٥)، مفيد حسين (٥)، غانم محمد (٥)، علي ناجي (٥).

● الطيرة ـ نفيه غولان ٣ :صفر ●

■ من نصر دعاس

● في مباراة بيتيه ضعيفه المستوى وبحضور اكثر من الف متفرج فاز فريق شباب الطيرة على فريق نفيه غولان، القابع في المرتبه الاخيرة بثلاثه اهداف نظيفه.

ضغط المضيفون ضيوفهم الى مرماهم منذ بدايه المباراة لكنهم لم يفلحوا في ترجمه ضغطهم هذا الى اهداف في الشوط الاول الذي انتهى بالتعادل السلبي.

في الدقيقة (٦٠) اخترق بسام عرالي خط دفاع نفيه غولان ورفع كره جميلة الى رأس رميله نهاد حمدان لسجل الهدف الاول للطيره. وتواصل الضغط وسط تشجيع الجمهور وفي الدقيقه (٧٠) رد نهاد حمدان الجميل الى شقيق بسام بعد ان راوغ مدافعي الفريق الضيف ورفع الكرة الى رأس قصي عرالي الذي سجل الهدف الثاني للطيره.

لم يكتف لاعبو الطيرة بهذه النتيجة وفي الدقيقة (٨٠) راوغ بسام عرالي عدة من لاعبي نفيه غولان وارسل كرة قوية الى يمين حارس المرمى و ٣:صفر.

وتغيب عن المباراة «ضحايا» مرشد المكلازي، انور دولة، ونصر دعاس.

مثل فريق الطيرة:
عزيز منصور (٥)، عمر سمارة (٦)، سترول (٥)، فواز دعاس (٥)، اسعد كتعان (٥)، امنون (٦)، قصي عرالي (٧)، محمد منصور (٧)، بسام عرالي (٧)، رامي (٤)، نهاد حمدان (٥)

● تحتليل ـ ام الفحم ٥:٢ ●

■ من يونس جبارين

● مني فريق هبوعيل ام الفحم ظهر السبت الماضي بهزيمة كبيرة امام فريق وسط اللائحه من تحتليل (٥:٢) ليبعد عن المرتبة الاولى التي احتفظ بها مدة اسبوع واحد فقط.

بدأت المباراة بهجمات قوية من الطرفين وفي الدقيقه الثانية سجل مهاجم تحتليل الهدف الاول وبعد ذلك بعشر دقائق ارسل علي ناجي كرة قوية

● الطيبة ـ باقة الغربية صفر:٥ ●

■ من عبد اللطيف مصاروة

سجل لباقة الغربية: اسامة (٢٥) وموشه (٣٥) ومحمد غنايم (٧٢) وشريف مواسي (٨٠) ومجدي ابو مخ (٨٣).

● استاد الطيرة ـ ٥٠٠ متفرج.
● ركلات ركنية ـ ٢:٣.
● اللاعب الممتاز ـ مجدي ابو مخ.
● اهداف المباراة ●

● الدقيقه (٢٥): مرر محمد غنايم الكرة الى زميله مجدي ابو مخ ليرفعها الى اسامة الذي سددها من بعد خمسة امتار و ١:صفر.

يا عمال العالم اتحدوا

الاتحاد

جريدة يومية

الصفحة ٦ — الثلاثاء ٢٦ آذار ١٩٨٥

مؤتمر القرم

انتصار لوحدة الحلفاء في الحرب والسلم

لملحق الاتحاد السياسي الخاص

ان أيام النازية أيام معدودات، وآمال الشعوب في بناء سلم عالمي دائم لتنمو بعد هذا المؤتمر - ... - موسكو ... - لندن ... فان قرار مؤتمر القرم قد ازال الشكوك حول مناطق النفوذ ...

●●●

مؤتمر القرم، حدث سياسي فاصل، له اثره الخطير على السياسة العالمية العامة ... [illegible]

(«الاتحاد» ١٨ شباط ١٩٤٥)

الفلسطينيون وما يرتدون

طقم الروزا

هيبته الكاملة : قمباز وعباءة وحطة

واذا لم يرتد الفلسطيني قمبازا، فلا لباسه هو «الدماية» او «الثوب» التي تصنع غالبا من «الحبه» الابيض، واحيانا من القماش ... وهي تغطي جميع اجزاء الجسم من الكتف حتى القدم.

[illegible]

(عن مجلة «فلسطين الثورة» ١٩٨٥/٣/٩)

أيام الثقافة التشيكوسلوفاكية

[illegible]

(عن «أنباء موسكو» ١٩٨٥/٣/٣)

على أعتاب مهرجان القرن العشرين

موسكو تواصل الاستعداد لاستقبالكم !

[illegible]

(عن مجلة «الاتحاد السوفييتي» ٨٥/١)

بجانب الاتحاد الخ

أجدر بالضعيف ألا يتظاهر بالقوة !

[illegible]

احتفظ ببعض الأصدقاء.. لأوقات المحن !

[illegible]

من من الفلاحين هنا رحيم القلب، يؤوي المكروب ويغيث الملهوف؟.. أتسمعين نباح الكلاب؟.. لا بد من ان احتمي في أحد الأكواخ اذ، فأجابت القطة: واذهب الى كوخ نيقولا، فهو مشهور بالشفقة والطيبة.

- نيقولا ؟! انه حانق على منذ الربيع

ليلة بيضاء ساحرة !

● يقوم المخرج ... بتصوير فيلم «الليلة البيضاء الساحرة» عن مغامرات شاب معاصر ... في فترة الليالي البيضاء.

وهذا الفيلم الموسيقي ... مع (الروحانا بيرتيه) ... الأدوار الرئيسية في الفيلم ...

[illegible]

الاتحاد

المحرر المسؤول : توفيق طوبي

●

مكاتب التحرير والادارة
شارع الحريري ٩، حيفا
هاتف ٥١١٢٩٦/٧ - ٠٤

عنوان المراسلات
ص.ب ١٠٤ حيفا - ٣١٠٠٠

المطابع :
شارع الوادي ٤٣، حيفا هاتف
٦٧١٤٥٧ - ٠٤

تهنئة

الى الأخ الدكتور رفيق سكس، تهانينا الحارة بمناسبة افتتاح عيادة طب الأسنان في شارع «... » رقم ٩/٢٢ - بجانب محطة «...» في عكا الجديدة. مع تمنياتنا له بدوام التقدم والنجاح في خدمة شعبنا.

عفاف وتوفيق مطر - الناصرة

(عن صحيفة «الأهالي» القاهرية ١٩٨٥/٣/١٣)

٣٠ حلقة و ٣٠٠ ممثل وممثلة في مسلسل عن «بيت المقدس»

● يحيى شاهين واحمد مظهر وشكري سرحان يلتقون لاول مرة في عمل فني هو مسلسل «بيت المقدس» الذي سيعرض طوال شهر رمضان القادم. المسلسل يشترك في بطولته ايضا عفاف شعيب ووجدي وهبه واحمد مرعي وسعيد عبد الغني وابو بكر عزت الى جانب ٣٠٠ ممثل وممثلة يشتركون في الـ ٣٠ حلقة وهي عدد حلقات المسلسل والتي تصور مشاهده الخارجية في مصر والاردن ويحكي تاريخ المسجد الاقصى منذ نشأته حتى اليوم. المسلسل تأليف طه شلبي واخراج عادل صادق.

بوكاسا المخلوع ينام بالجوع

● وجه امبراطور الريف الوسطى المخلوع بوكاسا رسالة شفوية الى الرئيس ... يشكو فيها ... منذ اقامته في فرنسا العام ١٩٨٣ قال بوكاسا في رسالته انه لا يجد اي مال لتسديد فاتورة الغاز والكهرباء.

المعروف ان بوكاسا مارس خلال امبراطوريته كل الوان التعذيب والقسوة والقتل الجماعي وحرق الاطفال وشوائهم !.

كلمات متقاطعة

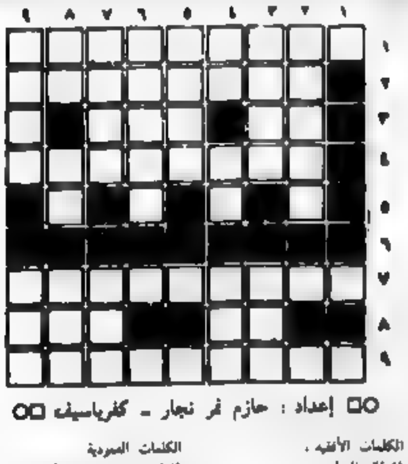

إعداد : حازم فر نجار - كفرياسيف

الكلمات الأفقية :
1) قائد فلسطيني
2) الاسم الاول لممثل كوميدي مصري • متصف
3) حرف جر - لا يستغنى عنها الخياط
4) عاصمة عربية • عاصمة اوروبية
5) ...
6) ...
7) دولة اشتراكية
8) قهوة (معكوسة) - اراد
9) كاتب فلسطيني

الكلمات العمودية
1) كره صابونه • عاصمة عربية
2) مادة قاتلة • الأمر من نام - عكس كثير
4) سلبي - عكس خير - طرق
5) دولة عربية (غير معرفة)
6) خرف • جواب
7) طرب • حرف - اغري
8) ... بالروسية (معكوسة) - من حالات البحر - عكس يفطر (الجزوم)
9) ... - والدي

حل لغز العدد الماضي

[illegible]

يا عمال العالم اتحدوا!

الاتحاد

جريدة يومية

● الأربعاء ٢٧ آذار ١٩٨٥، الموافق ٦ رجب ١٤٠٥ هـ ●
● العدد ٤١/٢٦٩ ● ٦ صفحات ● الثمن ٢٥٠ شيكل ●
AL-ITTIHAD
Vol. 269/41 – 27.3.1985 – Price: 250 Shekel
"אל-אתיחאד"

إسقاط طائرة وأسر جندي اسرائيلي في الجنوب

● اشتباكات عنيفة بين قوات الغزو وبين رجال المقاومة والأهالي في جسر القاسمية وقعقعية الجسر ● ١٠ عمليات مقاومة خلال ٢٤ ساعة ●

● جنوب لبنان - ذكر راديو «صوت لبنان» ان المقاومة الوطنية اللبنانية اسقطت امس (الثلاثاء) طائرة هليكوبتر اسرائيلية كانت تحلق فوق جسر القاسمية وان قوات الاحتلال الاسرائيلية قامت على الفور بقصف المنطقة ومنطقة قعقعية الجسر. وعلى ما اكده ايضا مراسل «صوت لبنان العربي» في الجنوب.

واضاف الراديو ان اشتباكات عنيفة وقعت امس في منطقة جسر القاسمية وقعقعية الجسر واستخدمت فيها مختلف انواع الاسلحة بين قوات الاحتلال ورجال المقاومة والاهالي. كما ذكر «صوت لبنان العربي» ان حركة المقاومة الوطنية اسروا احد جنود الاحتلال خلال هذه الاشتباكات.

وذكرت وسائل الاعلام اللبنانية ان المدفعية الاسرائيلية المركزة في قلعة الشقيف قامت امس بقصف عشوائي للقرى ومدن قضاء النبطية ومدينة النبطية. وان القوات الاسرائيلية نصبت متاريس الاسعاف والصليب الاحمر من اجلاء الاصابات

التي لم تتوفر تفاصيل حول حجمها. كما ان قوات الاحتلال الاسرائيلية قامت بتفجير ثلاثة منازل

رفع اسعار الكهرباء بنسبة ٣٥٪

● القدس - اقرت لجنة المالية التابعة للكنيست، امس (الثلاثاء)، رفع اسعار الكهرباء البيتية بنسبة متوسطة مقدارها ٣٥٪ على دفعتين الاولى - بنسبة ١٩٪ بشكل رجعي ابتداء من بداية شهر آذار الجاري والثانية - بنسبة ١٣٪ ابتداء من اواسط شهر نيسان المقبل.

كذلك اقرت اللجنة رفع اسعار الكهرباء للاغراض الصناعية بنسبة ١٩٪ رجعيا ابتداء من ٣/٢٣ الماضي.

الاحتلال يقمع طلاب مدرسة «حطين» في جنين

● القدس - اعترفت اذاعة «صوت اسرائيل»، أمس، بان قوات الاحتلال الاسرائيلي هاجمت بالغاز المسيل للدموع والهراوات تجمعا لطلاب مدرسة حطين في ساحة الساعة في جنين المحتلة. وادعت ان الطلاب قاموا برشق سيارات الاحتلال بالحجارة وقامت باعتقال طالبين.

وادعت الاذاعة بانه جرى امس الاول تحريض الطلاب على التظاهر وان عددا من السائقين الاسرائيليين الذين سافروا في الضفة الغربية شكوا جراء عمليات رشق الحجارة التي تعرضوا لها (!)

رابين يهدد باستمرار اتباع سياسة «الارض المحروقة» في الجنوب المحتل

● القدس - هدد يتسحاق رابين، وزير «الامن» الاسرائيلي باستمرار اتباع سياسة «الارض المحروقة» في جنوب لبنان المحتل (المقصود أصلا) وادعى في اجتماع لجنة الخارجية والامن التابعة للكنيست أمس، ان لبنان تحول الى بؤرة «للارهاب» تشكل أكبر خطر على اسرائيل مما كان الوضع عليه قبل الاجتياح الاسرائيلي للبنان في العام ١٩٨٢.

ولم يتورع رابين عن تهديد سكان الجنوب، مرة اخرى، بمصير مماثل لمصير فلسطينيي منطقة الغور المحتلة التي حولها الاحتلال الاسرائيلي الى منطقة قفراء خالية من السكان بحجة انها كانت ملجأ ومنطلقاً لرجال المقاومة الفلسطينية. حيث أكد انه لا يستبعد تكرار ما حدث في غور الاردن بعد عدوان ١٩٦٧ في جنوب لبنان اليوم.

ونسب الى رابين قوله في اجتماع آخر أمس الاول، ان اسرائيل مقررة على كل عملية مقاومة تنطلق من الاراضي اللبنانية بكل ما لدى «تصاهل» من قوة من البحر والجو والبر. وأنه مقابل كل إصابة سيوقع ألف إصابة. واشار الى انه من الواضح انه لن يتم خلال السنوات القريبة القادمة التوصل الى حل سياسي يحدد الترتيبات الأمنية على الحدود الشمالية.

وذكرت صحيفة «معاريف» أمس، ان وزارة «الامن» تطالب حكومة باقرار ميزانية إضافية بقيمة (٣٣) مليون دولار بشكل فوري وذلك لتنفيذ أعمال مرتبطة بإعداد قرى وبلدات الشمال لموعد الانسحاب الاسرائيلي من لبنان

أين اختفت رجال المقاومة؟!

● جندي اسرائيلي يجري تفتيشاً على مواطن من اهل الجنوب اللبناني على جسر القاسمية

صورة من رويتر

«الجبهة» تطالب بوقف المباحثات ودفن «الصفقة» وبدفع علاوة الغلاء المستحقة للأجيرين بنسبة ١٩٫٣٪

● استمرار المباحثات، اليوم ● التقديرات تشير: موجة الغلاء الشامل، غداً (الخميس) ●

● حيفا - لمحرر الشؤون الاقتصادية - عقب النقابي الجبهوي بنيامين غونين، عضو اللجنة التنفيذية للهستدروت على المباحثات الثلاثية بين أطراف الصفقة، الحكومة والهستدروت وارباب العمل، التي أجريت مساء أمس الاول (الاثنين) والتي أعلنوا أن هدفها هو «انقاذ الصفقة الشاملة» وعلى طلب ارباب العمل خصم علاوة الغلاء والغاء السوبسيديا، فأصدر بياناً الى الصحف جاء فيه:

«اولا - ان المشكلة هي ليست «انقاذ الصفقة» وانما دفنها. وثانياً - فيما يتعلق بطلبات ارباب العمل كلما تخاذلت الهستدروت ازدادت وقاحة ارباب العمل وفقط هكذا يمكن فهم الطلبات التي تقدم بها ارباب العمل بخصوص خصم علاوة الغلاء والغاء السوبسيديا وتقليص ميزانيات صناديق الاستكمال.

ان كتلة «الجبهة» تطالب بوقف

● البقية على ص ٢ ع ٥ ●

وفد لجنة الرؤساء يطلع وزير الداخلية على مشاكل السلطات المحلية العربية

● حيفا - لمراسل خاص - اجتمع وفد عن اللجنة القطرية لرؤساء السلطات المحلية العربية أمس (الثلاثاء) مع وزير الداخلية يتسحاق بيرتس وطرح امامه وأمام مسؤولي وزارته المشاكل المختلفة التي يعانيها الوسط العربي وعلى رأسها قضايا الميزانيات والعجز المالي ومشاكل التنظيم في القرى العربية.

وشرح الرؤساء لمعالي الوزير عن النواقص الشديدة في جميع المجالات وطالبوا الوزير بالوفاء بوعوده التي كان قطعها على نفسه حين تسلمه منصب وزير الداخلية فيما يتعلق بمساواة السلطات المحلية العربية.

وقد أبدى الوزير تفهما لقضايا المواطنين العرب ومشاكل السلطات المحلية العربية ووعد بأن يعمل على حلها، وأعلن، في هذا الصدد، عن عزمه على تشكيل لجنة خاصة تدرس اساليب تطوير القرى وحل أزمات السلطات المحلية العربية. كما أعلن مسؤولو الوزارة في الاجتماع ان قرارا وسمياً قد صدر بتطبيق منح السلطات العربية ميزانية حسب خدماتها كما هو الحال في السلطات اليهودية.

هذا وتشكل وفد اللجنة من الرؤساء ابراهيم ابو صعب رئيس اللجنة القطرية (شفاعمرو) ولم مرقس (كفرياسيف) واحمد ابو عصبة (جت المثلث) وطارق عبد الحي (الطيرة) وسعيد دريعش (باقة الغربية) واسعد عزايزة (دبورية) والمهندس رامز جرايسي (القائم بأعمال رئيس بلدية الناصرة).

وزير دفاع اليمن الدمقراطي ينهي زيارته الى دمشق

● دمشق - راديو دمشق - غادر العميد صالح مصلح قاسم وزير دفاع جمهورية اليمن الدمقراطية الشعبية، امس (الثلاثاء)، دمشق بعد ان انهى زيارته الى سوريا التي استغرقت يوما واحدا.

وكان قاسم اجرى محادثات مع نظيره السوري، العماد مصطفى طلاس، تناولت الوضع الراهن في المنطقة العربية والمسائل التي تهم البلدين.

والجدير الاشارة الى ان وزير الدفاع اليمني الدمقراطي زار سوريا مرتين خلال الاسبوع الاول من شهر آذار الجاري.

كلمة الاتحاد

المطلوب قبر الصفقة لا انقاذها يا كيسار

● تكشف المحادثات الثلاثية بين ممثلي الحكومة وارباب العمل والهستدروت ان هذه الأطراف الثلاثة متفقة تماما فيما بينها على حتمية استمرار الغلاء وان الخلاف، وهو شكلي وللتمويه في أساسه، يتركز في نسبة الغلاء والفترة الزمنية التي تفصل بين ضربة وأخرى.

والغريب في الأمر ان قيادة الهستدروت المعراخية، وعلى رأسها كيسار، تبذل كل جهد وتتفانى في الدفاع عن الصفقة «ديه»، التي تفتح المجال امام الحكومة وأرباب العمل، بما في ذلك أصحاب الشركات الهستدروتية، ليواصلوا الضغط والمطالبة برفع الأسعار عامة وبنسب عالية عند مستهل كل شهر وفي وسطه وآخره.

وهذه القيادة تظن نفسها شاطرة وتحسب انها تستطيع ان تضحك على جمهور العاملين طويلاً حين تتظاهر بأنها مقاتلة من اجل تجميد الأسعار بعد رفعها هذه المرة، دون ان تحدد فترة التجميد.

لم يعد يخفى ان الحديث عن التجميد انما يستهدف التغطية على تخاذل هذه القيادة وتواطؤها المفضوح مع ارباب العمل والحكومة وتبريرها لسياسة رفع الأسعار الكارثية.

فليست هذه هي المرة الاولى التي يجري الحديث فيها عن التجميد عند الاقدام على رفع اسعار المئات من السلع دفعة واحدة وبنسب عالية.

وإلا فكيف يمكن ان نفسر طلب كيسار اقرار زيادة الأسعار بنسبة ٩٪ ثم تجميدها لفترة طويلة. فالتجربة علمت ان النتيجة كانت وستكون هذه المرة أيضاً رفع الأسعار، اما التجميد فلن يبقى شيء منه. وتظل الحقيقة التي لن يستطيع كيسار التهرب منها وهي موافقته على رفع الأسعار وبهذه النسبة العالية.

أما الوزير العمالي - المعراخي - غاد يعقوبي فرفض اقتراح كيسار وأصر على ان لا تجمد الأسعار كلياً. وطالب بأن لا تطول فترة التجميد أكثر من شهر أو شهر ونصف الشهر. هكذا هي التورية العمالية الفلانية والا بلاش.

يحدث كل هذا في وقت تؤكد فيه المعطيات الرسمية ان الاسعار ارتفعت بالمتوسط أكثر من ٣٤٪ في الأشهر الثلاثة الاخيرة. اما علاوة الغلاء التي يريد كيسار ان يتكرم بها فلا تزيد عن ١٣٪، في حين ان العلاوة المستحقة وفق اتفاقية صرف العلاوة تبلغ أكثر من ١٩٪.

ونتيجة لهذا الارتفاع الحاد في الأسعار وهذه العلاوة الهزيلة فان أجور العاملين ستنخفض بنسبة ١٥٪ وأكثر.

ان ما تطالب قيادة الهستدروت المعراخية به اليوم، وهو إنقاذ الصفقة (الضربة)، لا يمشي أبداً ومصالح العاملين، التي تدعي هذه القيادة تمثيلهم.

فالمطلوب ليس انقاذ الصفقة بل قبرها. والمطلوب هو تحرك عمالي واسع لمواجهة الغلاء وغير ذلك من انتهاكات لحقوق العاملين المعاشية والنقابية.

ويجب ان نذكر سكرتير الهستدروت بمصير العراقة التي علت في وجه التهديد، واعتبر الـ ١٥ من آذار، ونحن نقول له مع تحريف بسيط لما كيسار اعتبر الـ ٩٣ من أيار. والعاملين، الذين تتضرر مصالحهم يومياً من استمرار الغلاء، ويختل مستوى معيشتهم ومعيشة عائلاتهم جراء استمرار هذه السياسة وجر الدور المتواطئ لقيادة الهستدروت، نود ان نؤكد مجدداً ان المطلوب فعلاً ان لا ينسوا من الذي يتخاذل في الدفاع عن حقوقهم ومن الذي يتصدى لهذا التخاذل ولسياسة الضربات الاقتصادية الحكومية على ذلك مصلحة كبرى لهم ولنا.

(«الاتحاد»)

استمرار اعتصام أهالي معتقلي عسقلان في القدس وغزة

● القدس - لمراسلنا - استمر، يوم امس (الثلاثاء ٣/٢٦)، في مقر «الصليب الاحمر» في القدس اعتصام عائلات المعتقلين الفلسطينيين في سجن عسقلان، وذلك تضامناً مع نضال ابنائهم الذين دخل اضرابهم الجزئي عن الطعام شهره الثاني ومطالبين بتحسين ظروف الاعتقال ومعالجة العشرات من المرضى المعتقلين، وبينهم حالات خطيرة، وتقديم العلاج اللازم لهم.

هذا وقد حضر العديد من الشخصيات الوطنية تضامنا مع المعتصمين بالتوافد الى مقر الصليب الاحمر والمشاركة في الاعتصام.

وعلم ايضا ان اعتصام امهات المعتقلين في مقر «الصليب الاحمر» في غزة لا يزال مستمراً للاسبوع الرابع على التوالي من اجل الهدف نفسه. وعلم من مصادر «الصليب الاحمر» انه تقرر زيارة اهالي المعتقلين لابنائهم في سجن طولكرم في يوم (٤/٥)، وان الزيارة عادت لتصبح مرتين في الشهر وجاء ذلك اثر الاحتجاج الذي قدم به المعتقلون في السجن المذكور على جعل الزيارة مرة واحدة كل شهر خلافاً لما هو متبع في السجون الاخرى. وكان المعتقلون قد تقدموا ايضا بعدة مطالب تتعلق بالاكتظاظ في الغرف والاستفزازات التي يتعرضون لها من سجانيهم ومنعهم من الخروج الى الساحة ومن الشباك المزدوج الذي يفصل السجين عن اهله وقت الزيارة الى جانب مطالب اخرى تتعلق بالطعام والمياه والعلاج الصحي.

اليوم، مظاهرة اهالي عبلين

● عبلين - يتوجه ممثلو اهالي عبلين، اليوم الاربعاء، الى القدس للتظاهر امام مبنى الكنيست وذلك في اطار تصعيد الحركة الشعبية من اجل اجراء انتخابات للمجلس المحلي في عبلين.

وستقام المظاهرة، التي دعت اليها اللجنة الشعبية من اجل اجراء انتخابات لمجلس عبلين المحلي، في تمام الساعة الثانية عشرة ظهرا.

اعتداء وحشي على الزميل محمد زحايكة

● تل ابيب - تعرض الزميل محمد زحايكة، المحرر في صحيفة «الفجر»، يوم السبت (٣/٢٣)، للضرب الشديد والاهانة على أيدي افراد «حرس الحدود» كما جاء في صحيفة «هعولام هزيه»، امس الثلاثاء (٣/٢٦).

واضافت الصحيفة ان زحايكة كان يقف امام باب العامود في القدس العربية المحتلة مع مجموعة من الشبان عندما تقدم منهم اثنان من أفراد «حرس الحدود» وطالباهم بابراز بطاقات الهوية، الا أنهما قاما بضربه على وجهه. واوعز له ليتسم حتى ابرز بطاقة الهوية، وبعد ذلك اقتادوه الى مركز «حرس الحدود» وهناك تكلم معه القائد واخبره انه يصدق حديثه ولكنه طالبه ايضا بالاعتذار.

وبالرغم من اعتذار الصحفي ساقه ثلاثة جنود الى زاوية مظلمة حيث انهالوا عليه ركلا وضربا وقالوا له «محكات من عندك دون ان ابرق اسمعهم على الفور بكلبته».

واكدت الصحيفة ان رد الناطق الرسمي باسم «حرس الحدود» كان ان الموضوع سيبحث بجدية تامة. وسيجري تعيين ضابط للتحقيق فيما جرى.

بدء المباحثات حول إقامة محطة «صوت امريكا» في اسرائيل

● تل ابيب - بدأت في القدس، امس (الثلاثاء)، المباحثات الامريكية - الاسرائيلية المشتركة حول اقامة محطة بث تابعة «لصوت امريكا» في اسرائيل.

ويبحث الجانبان قضايا تتعلق بالنواحي القضائية والفنية التقنية للمحطة واجهزة البث.

ويمثل اسرائيل في المفاوضات ممثلون عن وزارتي الخارجية والاتصال وممثلون عن شركة الهواتف «بيزك».

اهالي باقة الغربية يؤكدون ضرورة الالتزام بوحدة الصف في أثناء الاحتفالات بيوم الأرض

● باقة الغربية - لمراسلنا - بدعوة من المجلس المحلي في باقة الغربية عقد في قاعة النادي الثقافي في القرية، امس الاول اجتماع موسع لاحياء ذكرى يوم الارض الخالد حضره ممثلو مختلف التيارات والفئات الوطنية والاجتماعية.

افتتح الاجتماع رئيس المجلس المحلي السيد سعيد دريعش، الذي اطلع الحضور على قرار لجنة الدفاع عن الاراضي في اجتماعها المنعقد في مدينة شفاعمرو يوم ٨٥/٣/٩ والقاضي باحياء الذكرى التاسعة ليوم الارض باقامة ثلاثة مهرجانات قطرية في المثلث والجليل والنقب ودعا الحضور الى الالتزام بهذا القرار وبالمشاركة في مهرجان

وتحدث ممثل جبهة باقة الدمقراطية، ابراهيم بيادسة فاشار الى وحدة الصف الوطنية التي تجلت في اجتماع اللجنة القطرية للدفاع عن الاراضي ونوه بوجوب المحافظة على هذه الوحدة في اثناء الاحتفالات باحياء ذكرى يوم الارض. وقال ان الاسباب التي ادت الى بدء الاحتفالات بيوم الارض وسقوط الشهداء لا تزال قائمة بل وتجري تصعيدها باستمرار.

ثم تحدث ممثل حركة «النهضة» السيد ابراهيم فريد الذي دعا الى التمسك بقرار لجنة الدفاع عن الاراضي وطالب بمنع قيام الشرطة باستفزاز الاهالي خلال يوم الارض.

وشارك عدد كبير من المجتمعين في النقاش واجمعوا على قدسية يوم الارض، وضرورة المشاركة في احياء الذكرى التاسعة بما يليق بالمناسبة. واجمعوا كذلك على ضرورة الالتزام بالوحدة الوطنية باعتبارها من اهم الواجبات على جميع الفئات الاجتماعية.

ووقف الحضور دقيقة، حدادا على ارواح شهداء يوم الارض، وكافة شهداء شعبنا العربي الفلسطيني الذين سقطوا دفاعا عن ارضهم وحقهم في تقرير مصيرهم واقامة دولتهم المستقلة.

تعزية

فرقة النصار في كيبوتس وطنهم تتقدم بأحر التعازي الى آل مرعي بوفاة فقيدهم فضل مرعي (أبو علي) من المشهد

تهانينا الحارة

الى الصديق العزيز سميح بشوتي وخطيبته فيوليت الياس جبرجورة بمناسبة الخطوبة الف مبروك وعقبال الفرحة التامة.

اعضاء الحزب الشيوعي والجبهة الدمقراطية وحركة النساء - شفاعمرو

أسعار الدولار الامريكي

- ● من البنك - ٨٦١٫٤٢ ش
- ● رسمي (مجتمع) - ٨٤٣٫٣٣ ش
- ● للمسافرين - ١٠٠٠٫٣٥ ش
- ● بالسوداء - ١٠٠٥ - ١٠١٠ ش

صلاة تذكارية

ستقام خدمة صلاة تذكارية عن روح المرحومة

جورجينا معوّض

(أم طوني)

وذلك في الساعة العاشرة والنصف من صباح يوم السبت الموافق ٨٥/٣/٣٠ في كنيسة مارت لوكيه شارع سانت لوكس في حيفا

لا أراكم الله مكروهاً بعزيز

فؤاد معوّض وعائلته

أسماء عدد كبير من أعضاء الهستدروت العرب لم تظهر في سجلات الناخبين!!

● بينها أسماء مئات الجبهويين ● آخر موعد للاعتراض هو الثلاثاء ٤/٢ القادم ●

● حيفا - مكتب «الاتحاد» - تبيّن بعد فحص دقيق لسجلات الناخبين لمؤتمر الهستدروت التي صدرت في الثامن عشر من الشهر الجاري أن أسماء أعداد كبيرة من أصحاب حق الاقتراع العرب، بينهم أعضاء عاملين في الهستدروت من مؤيدي الجبهة الدمقراطية للسلام والمساواة لم تظهر، مما يحث على الاعتقاد بأن هناك من تعمد منع ظهورها!

ومن شأن هذا الوضع الاستثنائي أن يؤدي الى تجريد مئات بل آلاف الاصوات العربية. وهذا ما يدعو الى اليقظة والعمل السريع والدؤوب لهيئات الجبهة ونشيطيها في كل قرية ومدينة. ويتطلب هذا الوضع اجراء فحص سريع ودقيق لسجلات الناخبين في كل مكان والعمل على ضمان حق الاقتراع للذين اسقطت أسماؤهم، وبامكان كل عضو في الهستدروت التأكد من ظهور اسمه في السجلات بالتوجه الى نوادي الجبهة والحزب الشيوعي في القرى.

ونظراً للمدة القصيرة التي يمكن خلالها تقديم الاعتراض للجنة الانتخابات المركزية (حتى يوم الثلاثاء ٨٥/٤/٢)، يصبح حق الاقتراع والاعتراض على عدم ظهور الاسماء في سجل الناخبين قضية ملحة لكل عضو في الهستدروت يهمه ممارسة حق الانتخاب.

وبالامكان تقديم الاعتراضات بواسطة نشيطي الجبهة والحزب الشيوعي على نماذج رسمية على ان تُرفق بصورة واضحة (اقرأ التعليمات في مكان آخر).

الحكومة تقرر رفع قسط التعليم الجامعي الى (٩٠٠) دولار

● القدس - من المنتظر أن يبحث الكنيست اليوم (الاربعاء) طلب الحكومة رفع قسط التعليم الجامعي للتصويت عليه واقراره مقرراً.

وكانت الحكومة قررت أمس (الثلاثاء) رفع قسط التعليم الى (٧٠٠) دولار بالاضافة الى فرض رسوم مقاصة قيمتها (٢٠٠) دولار. وعليه فان القسط الاجمالي سيكون (٩٠٠) دولار، حيث يسري مفعول هذا القانون (حال اقراره) لفترة (٣) سنوات، بما فيها السنة الدراسية الحالية.

مستخدمو المستشفيات يتظاهرون، اليوم، ضد التقليصات

● القدس - يتظاهر آلاف المستخدمين الاداريين في المستشفيات الحكومية امام مبنى الكنيست ومكاتب وزارة المالية صباح اليوم الاربعاء، وذلك احتجاجاً على قرار الحكومة القاضي بتقليص (٦٠٠) ملاك وتحويل المستخدمين المؤقتين وتقليص ميزانيات المستشفيات الحكومية.

حوالي (٥٠) عاملاً نصراوياً في الاحراش يضربون عن العمل ويحققون مكسباً جزئياً في كفاحهم

● العمال النصراويون يتظاهرون أمام مجلس عمال الناصرة ويفرضون على ادارته التحرك ● النقابي الجبهوي سهيل دياب: يبدو ان السياسة المتبعة ضد العمال العرب العاطلين عن العمل تقتضي تزهيقهم لكي يرفضوا العمل ويحرموا من مخصصات رسوم البطالة ●

● من مكتب «الاتحاد» في الناصرة - كان يوم أمس (الثلاثاء) يوم نضال طويل بالنسبة لحوالي (٥٠) عاملاً من أبناء الناصرة العاطلين عن العمل الذين فرض عليهم العمل في الاحراش في ظروف قاسية بعد أنهم حققوا في ختامه بعض المكاسب على طريقهم الكفاحي.

وهؤلاء العمال هم قسم من حوالي (٣٥٠) عاملاً عربياً من منطقة الناصرة الذين يحرمهم القانون من رسوم البطالة بحجة عدم استمرارهم في العمل لفترة ستة اشهر متواصلة قبل يوم فصلهم من العمل. وقد سجلوا في دائرة تشغيل الناصرة مقابل تنازلهم عن مهنهم، وحين التقاهم مندوب «الاتحاد» أمس، وجد بينهم النجار والرشاق والتجار والحداد والسائق والموظف والميكانيكي وخريج المدرسة الثانوية وحتى المعلم اضطروا، جميعاً الى تسجيل انفسهم بلا مهنة لكي يضمنوا لانفسهم ثمن لقمة العيش. ومعظمهم أرباب العائلات وبينهم من هو أب لستة (ثمانية) بل وعشرة أطفال.

وقد روى العاملون لمندوب «الاتحاد» قصة العمل في الاحراش فقالوا: «ارسلونا الى العمل في الاحراش الكائنة في منطقة كسارة معاوية (في المثلث الشمالي) أو الناعورة أو القبيلة (في المرج). في البداية كلفونا بالساعات لكنهم في الايام الاخيرة بدأوا ينقلوننا بواسطة سيارة شحن قديمة نجلس فيها كالسردين ... العمل نفسه صعب وقاس بشكل بالغ، فنحن بمعظمنا عمال مهنيون يفرضون علينا عملاً شاقاً في ازالة الحجارة والصخور وحفر الحفر، ويفرضون على كل واحد منا حفر (٤٠) حفرة كل يوم، ومن يحفر أقل من هذا العدد يخصم نصف أجرة اليومية. والعمل أيضاً ينطوي على أخطار جسيمة حيث ان اماكن العمل كلها وعرة تسرح فيها الافاعي والحشرات وليس فيها أسعاف أولي. وقد حدث وأصيب عدد من العمال عدة مرات لم يتم اسعافهم الا بعد نقلهم الى أقرب مركز طبي (عدة كيلومترات). وازاء هذا كله فان التعامل الاستعلائي العنصري (...) من مسؤولي «الكيرن كييمت» الذين لا يعاملون على العرب، والمسؤول الاكبر يتصرف حيث طالما يهدد بجلب الشرطة أو بفصل العامل لمجرد مناقشته حول مطلب معين أو ارتكاب العامل خطأ بسيطاً.

وقد حدث وفصل عدد منهم عن العمل (أسماؤهم موجودة في ملف التحرير) فعلاً وكانت عقوبة أحدهم هي المطالبة بإسعاف أولي، وجراء ذلك خصم العديد من ساعات وايام العمل من معاشات العمال. ولوحظ ان الغالبية الساحقة من هؤلاء العمال لم يكملوا العمل لشهر كامل، وحالة من عرب على عشرة ايام عمل فقط في الشهر ويحتج أن ما يتقاضاه العامل عن يوم عمل واحد لا يتعدى (٥٢٠٠) شيكل قبل خصم الضرائب والرسوم المختلفة (بروتو). وحكذا عمل (١٦) يوماً حصل على (٤٧،٧٧٢) شيكل وفي أحسن الاحوال، يتقاضى العامل أجرة لقاء عمل شهر كامل (٨٠ - ٩٠) الف شيكل. ويضيف العاملون أنهم اشتكوا مظالمهم الى مجلس عمال الناصرة قبل اسبوعين ولكن دون جدوى. فقد وجههم مسؤول الدائرة النقابية، السيد محمد أبو احمد (الوزاني) الى مسؤول آخر في مجلس العمال هو السيد عبد المجيد الزعبي وابلغهم هذا انه حاول الاتصال بالمسؤولين في «الكيرن كييمت» ولكنه لم يجد احداً وبان الجميع بعيدون!!

وهكذا توجهوا صبيحة أمس الى مجلس العمال في الناصرة في مظاهرة واضراب جلوس عن شعوره لادارة المجلس. وحضر وارهم مركز كتلة الجبهة في مجلس العمال، النقابي سهيل دياب معرباً عن التضامن الكامل مع نضالهم ومؤكداً وقوف الجبهة مع كفاحهم العادل حتى تتحقق مطالبهم. وقال دياب: «كما يبدو فان السياسة المتبعة ضد العمال العرب العاطلين عن العمل تقتضي تزهيقهم لكي يرفضوا العمل ويحرموا من مخصصات تأمين البطالة وغيرها». ووجه دياب الى سكرتير الدائرة النقابية في مجلس عمال الناصرة، السيد محمد أبو أحمد فوجد هذا بحثه الموضوع فوراً.

وصادف ان كان في الناصرة الموظف المسؤول عن دائرة التشغيل في وزارة العمل والرفاه، أثر قرار غيري اطلاعه على المشاكل، وعقد لقاء معه باشتراك وفد عن العمال. وخلال المفاوضات بين وفد العمال وبين «الكيرن كييمت» ودائرة التشغيل، كان العمال قد علقوا اضراب الجلوس الى مكتب العمال في الناصرة داخل السكرتيرية. واسفرت المفاوضات عن عدد من المكاسب الاولية تتمثل في: ● تدفع «الكيرن كييمت» الاجرة كاملة عن يوم الاضراب، أمس ● «الكيرن كييمت» تتصل فوراً بشركة «ايجد» أو غيرها لتأمين سيارة باص مريحة تقل العمال. وحتى يتم ذلك ينقل العمال بالسيارة الشاحنة ذاتها ولكن بشرط ان لا يركب فيها أكثر من (٣٠) عاملاً والباقون ينقلون بواسطة سيارات خصوصية ● تأمين اسعاف اولي دائم في مكان العمل ● الاكتفاء مؤقتاً بـ (٤٠) حفرة - مع السماح لغير القادرين بتجاوز عدد اقل من الحفر ● التفاهم مع العمال وعدم تهديدهم ● ضمان شهر عمل كامل لكل من يرغب.

هذا وقد حيى سهيل دياب العمال على موقفهم النضالي الصلب مؤكداً انهم كانوا مثلاً يحتذى لوحدة الصف النضالية - هذا السلاح الوحيد القادر على تحقيق المكاسب حتى ولو كانت مكاسب اولية ودعاهم الى تقوية وحدتهم ومواصلة كفاحهم.

اطلاق سراح جدعون جيتاي

● حيفا - من سميح صباغ - قرر قاضي محكمة الصلح في حيفا، سليم جبران، صباح أمس، اطلاق سراح الصحفي والمصور جدعون جيتاي الذي اعتقل في اثناء العدوان البوليسي الدموي على الطلاب الجامعيين العرب في ١٩٨٥/٣/١٠، وذلك مقابل دفع كفالة بمقدار مليون شيكل وايداع جواز السفر لدى الشرطة، مما يمنع منه من مغادرة البلاد حتى انتهاء الاجراءات القضائية ضده.

وجاء في قرار القاضي ان اطلاق سراح المعتقل جاء بناء على موافقة النيابة على طلب محامي الدفاع بالرون رعطام، الذي أرفق بشهادة طبية تؤكد سوء حالة جيتاي النفسية والصحية. ويقول جيتاي انه رفض التوقيع على صفقة مع الادعاء بشأن الاتهامات الموجهة اليه.

مجلس حرفيش المحلي يستنكر ممارسات «حرس الحدود» ضد اهالي الدعيشة

● القدس - لمراسلنا - تلقت لجنة الدفاع عن مخيم الدعيشة قبل يومين رسالة تضامنية من مجلس حرفيش المحلي اعرب فيها رئيس المجلس، مرزوق عامر، عن استياء المجلس للاعمال والتصرفات التي يمارسها «حرس الحدود» ضد اهالي مخيم الدعيشة. وجاء في الرسالة ان هذه الاعمال يندى لها كل جبين حيث انها تشكل انتهاكاً للمبادئ الانسانية.

وجاءت رسالة مجلس محلي حرفيش رداً على الرسالة التي وجهتها لجنة الدفاع عن المخيم الى مشاريع الدروز والى المجالس المحلية العربية في اسرائيل.

رسالة أم الفحم

هاشم محاميد يطالب الشرطة باغلاق ملفات شبان «يوم ام الفحم»

● فاسرمان يهدد بمعاقبة من يبيت في ام الفحم من أبناء المناطق المحتلة ●

● ام الفحم - لمراسلنا في المثلث الشمالي - اجتمع رئيس مجلس أم الفحم المحلي، هاشم محاميد يوم الجمعة الماضي، بمدير شرطة المروج، فاسرمان، وبحث معه موضوع اغلاق الملفات ضد شبان ام الفحم (حوالي عشرين شاباً) على ارضية تصديهم للكاهن كهانا في شهر آب العام الماضي.

وعلم ان الشرطة تفكر في تقديم (٨٤) شاباً آخر الى المحاكمة. وأوعد مدير شرطة المروج بعقد جلسة لطاقمه المسؤول لبحث عدم تقديم لوائح اتهام ضدهم.

واستغل المسؤول البوليسي هذا اللقاء لتهديد رئيس المجلس بان الشرطة ستمنع مبيت «المتطوعين» من المناطق المحتلة في ام الفحم خلال ايام مخيم العمل التطوعي السادس وانه سيعتقل كل من يخالف الأوامر التي تمنع أبناء المناطق المحتلة من المبيت في اسرائيل. وأعلن محاميد استنكاره الشديد لهذا التهديد معتبراً اياه محاولة للتحريض على المخيم.

● إقرار برنامج مخيم العمل التطوعي ●

● عقد مجلس ام الفحم المحلي، يوم الاربعاء الماضي جلسة عادية اقر خلالها برنامج مخيم العمل التطوعي السادس في القرية الذي اقترحته اللجنة المركزية للمخيم. وانتخبت لجنة العمل التطوعي منحت لمخطط.

ويتضمن البرنامج المقترح تنفيذ عدد كبير من المشاريع كتشييد ملعب بكرة القدم في مدرسة عمر بن الخطاب ومد خطوط مياه وكهرباء وبناء اسوار والبناء وترميمات في المدارس وتعبيد شوارع.

وكان المجلس تناول في بداية جلسته موضوع استقبال رئيس الدولة الذي سيقوم بزيارة الى ام الفحم وقرر المجلس بالاجماع برنامج الزيارة التي اقترحها رئيس المجلس هاشم محاميد.

● ومن جهة ثانية، ابلغ مدير عام وزارة المعارف، حاييم كوبارسكي، رئيس مجلس محلي ام الفحم بان وزارته وافقت على تخصيص ٣ وظائف ونصف الوظيفة لمعلمين عرب لمدرسة مسعتيه في القرية.

ويأتي ذلك في اعقاب اتصالات مكثفة قام بها رئيس المجلس والمهندس المختص في القرية، وبذلك يكون قد حلت مشكلة الطلاب الذين يتسكعون في الشوارع نتيجة النقص في المعلمين. وأكد رئيس المجلس انه سيعمل على تحرير الوظيفة الباقية.

● وجرى الاسبوع الماضي التوقيع على اتفاقية بين رئيس مجلس محلي أم الفحم وبين شركة «ليرفر» على البدء في بناء مدرسة «المتنبي» خلال الايام القليلة القادمة.

وفاة شاب في دير الاسد

● دير الاسد - لمراسلنا - شيعت جماهير غفيرة من دير الاسد والقرى المجاورة، يوم السبت الماضي (٣/٢٣)، جثمان الشاب خالد فياض موسى الذي توفي في اليوم نفسه عن عمر يناهز الـ (٣٩) عاماً اثر مرض عضال.

ان اعضاء الحزب والشبيبة الشيوعية وجبهة دير الاسد التقدمية يرجون للفقيد الرحمة ولاهله الصبر والسلوان وحسن العزاء.

وفاة احد ابناء الرامة في بيروت

● الرامة - لمراسلنا - شارك جمهور غفير من اهالي الرامة، يوم الاثنين (٣/٢٥)، في الجناز الذي اقامته عائلة حنا في الرامة راحة لنفس فقيدها المهندس سهيل كرم حبيب حنا، الذي توفي في بيروت عن عمر يناهز ٦٠ عاماً وشيع جثمانه هناك في اليوم نفسه.

ويتقدم عضاء جبهة الرامة الديمقراطية باحر التعازي الى زوجة الفقيد واولاده وعموم عائلتي حنا وداود راجين للفقيد الرحمة ولذويه الصبر وحسن العزاء.

سفر الوفد الاسرائيلي لمناقشة التحضيرات لمهرجان موسكو العالمي

● حيفا - لمراسل خاص - ينعقد في موسكو، في نهاية الشهر الجاري، الاجتماع التحضيري لمهرجان الشباب والطلاب العالمي الذي سيعقد في موسكو في نهاية تموز القادم.

وغادر البلاد، صباح الاحد الماضي (٣/٢٤)، متوجهاً الى موسكو، وفد عن اللجنة الاسرائيلية التحضيرية للمهرجان مؤلفة من السكرتير العام لاتحاد الشبيبة الشيوعية الاسرائيلي احمد خلاع وعضو اللجنة المركزية للحركة دوف حنين.

وسيشترك خلاع وحنين في الاجتماع التحضيري للمهرجان الذي يكتسب اهمية خاصة حيث ستجري فيه مناقشة التحضيرات الاخيرة للمهرجان ووضع اللمسات الاخيرة عليها.

● تهنئة ●

الى العزيزين عامر ربيق ومارى جرايسي بمناسبة الخطوبة وعقبال الفرحة العامرة.

بسمة ربيق

أحد أعضاء العصابة الارهابية:

ليفنغر حضر اجتماع التخطيط لتفجير «الأقصى» و «الصخرة»!

● تل ابيب - قرر المستشار القضائي للحكومة، يتسحاق زمير، أمس الثلاثاء (٣/٢٦)، عدم تقديم لائحة اتهام ضد المتعصب كهانا بصدد تصريحاته العنصرية التي صرح بها بعد حادثة اطلاق الصاروخ على الباص العربي بالقرب من القدس المحتلة مما ادى الى استشهاد شاب فلسطيني. وكان الادعاء الذي استند اليه المستشار القضائي في قراره هذا هو ان المتعصب كهانا لم يدع مطلق الصاروخ في الاجتماع الذي قام به في بئر السبع وانما في حديث اجراه معه احد الصحفيين.

ومن ناحية اخرى، اكدت اعترافات احد اعضاء التنظيم الارهابي، دان بئيري، ان الراب المتعصب موشيه ليفنغر كان حضر احد اجتماعات التنظيم التي جرى التخطيط خلاله لتفجير مسجد الاقصى ومسجد قبة الصخرة في القدس المحتلة.

واضاف الارهابي بئيري في اعترافه ان ليفنغر وعدهم بأن لا يعمل على منع تفجير المسجدين.

المباشرة في تنفيذ مشروع المجاري في قلنسوة

● قلنسوة - من مكتب «الاتحاد» في المثلث - اصدر مجلس قلنسوة المحلي بياناً وزع على سكان القرية جاء فيه ان المجلس قرر عقده في مشروع مجاري القرية ورفع مستواها والمحافظة على نظافتها. وقد قرر المجلس، بالتعاون مع لجنة من اهالي القرية، لجنة خاصة لمتابعة تنفيذ العمل في مشروع المجاري.

وقد انتخبت لهذا الغرض لجنة تتألف من عبد الاله خطيب واحمد خطيب ورائد نايف وحسن رعد وعمر مكرورين وعبد الرحيم خطيب.

وقررت اللجنة ان تجبي من كل صاحب بيت سكن مبلغاً يعادل الف دولار على الحساب، واقرت منح اعفاء بنسبة ١٠٪ لكل من يسدد حسابه خلال (٣) اشهر.

تهانينا

● الى رئيس بلدية أم الفحم السيد هاشم محاميد

● الى أعضاء المجلس البلدي في أم الفحم

● الى أهلنا في مدينة أم الفحم الصامدة

بشعور الفرحة ومشاعر التضامن المستمر نرفع اليكم تهانينا الحارة لفوزكم في ارغام سلطات التمييز والقهر القومي على الاعتراف بحقكم العادل في تحويل بلدكم أم الفحم الى مدينة.

اننا نؤكد لكم على طريق وحدة الصف الكفاحية سوف تتعزز الثقة من حقوق شعبنا وقراننا في البقاء والتطور والمساواة.

أعضاء الحزب الشيوعي الاسرائيلي - لجنة منطقة المثلث

■ الاحتفال بذكرى «يوم الارض» في جامعة بيت لحم

● القدس - لمراسلنا - اقامت سلطات الاحتلال، صباح أمس الثلاثاء (٣/٢٦)، نقاط التفتيش على مداخل جامعة بيت لحم واغلقت الطرق المؤدية اليها وسمحت للطلبة فقط بالدخول اليها وبعد التأكد من بطاقاتهم الجامعية.

وجاء هذا الاجراء على ضوء الاحتفال المنظم الذي اقامته الحركة الطلابية في الجامعة في ذكرى «يوم الارض» في محاولة لمنع المشاركين من خارج الجامعة من الدخول اليها. وقد غصت قاعة الجامعة بجمهور الطلبة حيث أحيوا هذه المناسبة بالاناشيد والهتافات والشعارات الوطنية. والقيت الكلمات التي اكدت اصرار الشعب الفلسطيني على نيل حقوقه الوطنية والتمسك بارضه ووطنه ورفضه جميع المشاريع التآمرية وفي مقدمتها مبادرة مبارك. كما فشلت الاحتلال اقتراب قوة معززة.

وبعد انتهاء الاحتفال غادر الطلبة القاعة الدراسية ليوم واحد.

■ مجهولون يقتحمون مقر النقابات المهنية في بيت حنينا ويحطمون وينهبون محتوياته

● القدس - لمراسلنا - اقدم مجهولون، ليلة امس الاول الاثنين (٣/٢٥)، على اقتحام مقر تجمع النقابات المهنية، في بيت حنينا، بعد ان حطموا الزجاج والعبوا عبثاً بمحتوياته ودخلوا الى مقر نقابة الاطباء والصيادلة حيث حطموا الاثاث وقاموا بسرقة مبلغ ٩٥٠٠ دينار اردني واتلفوا اوراق عامة.

وشجبت القيادات النقابية في التجمع هذا العمل الاجرامي واكدت انه لا يخدم سوى الاعداء وان التجمع سيواصل حمل رسالته رغم كل العقبات.

■ اهالي العبيدية المحتلة يحتجون على اعمال مسح أراض ما زالت المحكمة تنظر فيها

● القدس - لمراسلنا - احتج اهالي قرية العبيدية، قضاء بيت لحم، على اعمال المسح التي قام بها اسرائيليون، يوم امس الاول الاثنين (٣/٢٥)، في أرض تنشب بشأنها قضية قضائية ما بين احد السماسرة وبين شركة اسرائيلية. وقد حاول المواطنون منع اعمال المسح الا ان افراد الجيش الذين رافقوا المساحين تدخلوا وقاموا بابعاد الاهالي عن الموقع.

وكان الاهالي قد قاموا بالاحتجاج ثلاث مرات الى لجنة الاعتراضات العسكرية التي لم تصدر قراراً بشأن بعد وتبلغ مساحة الارض ستة آلاف دونم ويملكها ستة شخص ويقع في مناطق الحدادية وابو صطور والقلقات. وقد قام الاهالي بابلاغ محاميهم عن تفاصيل الاجراءات الجديدة هذه.

■ اطلاق سراح النقابي ياسر مشعل

● القدس - لمراسلنا - اطلقت سلطات الاحتلال، أمس الاول سراح النقابي ياسر مشعل من بيت لحم بالكفالة وذلك بعد ان قضى في سجن المسكوبية في القدس مدة عشرين يوماً رهن التحقيق.

مستشار ريغن يهدد بضرب إيران وكل من يساند «الارهاب» الشيعي!

● واشنطن - الوكالات - كشف روبرت ماكفارلين، مستشار الرئيس الامريكي لشؤون «الامن» القومي، عن طابع المخططات الامريكية المبيتة ضد الشرق الاوسط. فقال، امس الاول (الاثنين)، «يجب ان نكون على استعداد للتدخل عسكرياً بصورة مناسبة ضد اهداف عسكرية محددة في اية دولة توجه اعمالاً ارهابية ضدنا» - هذا ما نقلته وكالة الصحافة الفرنسية.

واضاف ماكفارلين في حديث امام اعضاء معهد خاص للدراسات الاستراتيجية «داشيونال استراتيجي انفورميشن سنتر»، «ان عدم اللجوء الى استخدام القوة للرد على الارهاب سيؤدي الى زيادة وحشية الاعمال الارهابية وليس التقليل منها».

واتضح مكفارلين عن مضمون هذا التهديد الخطير الذي يتسم بابعاد خاصة على خلفية الاوضاع في منطقة الخليج وفي لبنان حيث ترابط القطع البحرية الامريكية. فقال ان الولايات المتحدة، باتخاذها قرار التدخل المحتمل ضد اهداف عسكرية غير محددة في الخارج، ليست في حاجة الى ان تكون واثقة تماماً من ان هذه الاهداف تستخدم فقط للاعداد لعمليات «ارهابية».

وقال انه لا يتحتم، ايضاً، ان نكون على يقين تام بان منظمة خاصة او شخصاً معيناً هو المسؤول عن مثل هذه الاعمال. وقال «على سبيل المثال توجد ادلة على ان ارهابيين من الشيعة المتطرفين يعملون حساب ايران وهي يكفي لاعتبار طهران مسؤولة عن الاعتداءات ضد المواطنين والمصالح الامريكية».

ويشار في هذا الصدد الى ان وسائل الاعلام الامريكية تتهم ايران وسوريا بتشجيع الاعمال «الارهابية»، كما يشار الى ان تسريب ترويج هذه «الانباء» يهدف الى التمهيد لعدوان تقوم به رعيته «الارهاب الخليجي» في العالم.

٢٠٠ محاضر اسباني ضد منح «دكتوراة فخرية» لملك الاردن

● مدريد - و. ص. ف - وقع مئتا استاذ في جامعة اشبيلية، يوم الاثنين (٣/٢٥)، بياناً اعربوا فيه عن معارضتهم لمنح شهادة «الدكتوراة الفخرية» من جامعة اشبيلية للملك الاردني حسين يوم ٣/٢٨.

ومما يذكر ان الملك حسين بدأ، يوم الاثنين (٣/٢٥)، زيارة رسمية لاسبانيا تستغرق ثلاثة ايام.

وذكر الاساتذة الجامعيون في بيانهم ان الملك حسين «ليس على المستوى العلمي او الاكاديمي الذي تتطلبه الفوارق».

ووصفوا منح هذا اللقب للملك الاردني بأنه «ضرب من الرياء».

إطلاق قمر اصطناعي سوفييتي جديد

● موسكو - تاس - اطلق يوم الاثنين (٣/٢٥)، القمر الاصطناعي السوفييتي الجديد «كوسموس ١٦٤٣» وعلى متنه اجهزة علمية لمواصلة دراسات الرحاب الفضائية.

وتعد الاجهزة العلمية بحيث على متن القمر منظومة راديو لضبط مقاييس المدار ومنظومة راديو مترية لبث المعطيات عن عمل المعدات والاجهزة العلمية الى الارض.

تجدد قصف المدن بين العراق وايران

● طهران - الوكالات - تصاعدت خطورة الوضع على الجبهة العراقية - الايرانية، منذ يوم الاثنين (٣/٢٥)، بتجدد قصف المدن، اثر صمت عمليات القصف الاخيرة عدة مدن ايرانية وعراقية وبينها العاصمتان بغداد وطهران.

وجاء في حصيلة اوردتها وكالة الانباء الايرانية أمس ان ما لا يقل عن تسعة اشخاص لقوا مصرعهم واصيب عشرون آخرون جراء القصف العراقي لطهران.

وكانت ايران اعلنت، يوم الاثنين، ان قواتها اسقطت ثلاث طائرات عراقية فوق جزيرة خرج.

واضافت انها قصفت، صباح الاثنين، مدينة بغداد منزلة بها خسائر فادحة في الارواح.

ونأت الانباء من العراق متناقضة وتحمل رواية اخرى اذ تؤكد ان الطيران العراقي قصف خمس مدن ايرانية وهاجم بحريين، ولم تذكر وقوع أية اصابات او خسائر في صفوف الجيش العراقي أو سكان المدن العراقية.

ومن ناحية اخرى اكدت صحيفة «ازفستيا» السوفييتية امس (الثلاثاء) أنه وراء لهيب الحرب الذي شب خريف العام ١٩٨٠ يقف اولئك الذين يرغبون بتقليل حدة النضال المعادي للامبريالية في المنطقة.

واضافت الصحيفة: «يدخل الصراع العراقي - الايراني ضمن النهج الاستراتيجي للولايات المتحدة الامريكية الموجه لتعزيز وجودها العسكري في هذه المنطقة الغنية بالنفط».

الجبهة الدمقراطية لخلاص الصومال:

اسرائيل تقدم عوناً عسكرياً ومخابراتياً الى الصومال

● مقديشو - وص.ف - أكدت «الجبهة الدمقراطية لخلاص الصومال»، واحدة من المركزين الرئيسيين اللتين تعارضان محمد سياد بري، يوم الاثنين (٣/٢٥)، ان وفداً حكومياً صومالياً برئاسة الجنرال عبد الرحمن عيدي حسين قام بزيارة سرية الى اسرائيل استمرت اسبوعين، في الشهر الماضي.

وأكد بيان «الجبهة الدمقراطية لخلاص الصومال» انه جرى توقيع اتفاق ينص على التعاون المتبادل في المجال العسكري والمخابرات بين اسرائيل والصومال.

واستطرد البيان قائلاً ان اسرائيل ستقدم، بمقتضى هذا الاتفاق، عتاداً عسكرياً ومساعدات فنية الى الجيش الصومالي.

وستدرب الجيش الصومالي على عمليات التجسس والتخريب.

وأكد ان جنوب افريقيا هي التي قامت بدور الوسيط بين اسرائيل وبين الصومال بعد اقامة علاقات بين مقديشو وبين بريتوريا.

واوضح البيان ان العلاقات التي تربط اسرائيل وجنوب افريقيا بالصومال يجب الا يستهان به. وذكرت الحركة المعارضة ان هذه العلاقات تشكل خطراً عميقاً في الشؤون العربية والافريقية وتآمراً على استقلال العالم العربي الافريقي وتحرره من السيطرة الاجنبية.

وجاء في ختام بيان الجبهة ان «المخطط الدكتاتور بري مع اسرائيل وجنوب افريقيا متورط بالتالي تستهدف احتواء الضغط العسكري للجبهة الدمقراطية لخلاص الصومال على الحكومة الصومالية. وقد حان الوقت كي تدين الجامعة العربية ومنظمة الوحدة الافريقية هذا النظام الفاشي وان تنبذه من صفوفها وان تقطع كل علاقة لها مع حكومة مقديشو».

الجبهة تطالب

● تتمة من الصفحة الاولى ●

المباحثات فوراً ويعرض مطالب بكون من شأنها تعويض الاجيرين عن تآكل الاجور الذي تحقق في الاشهر الاخيرة، نسبة الـ ٢٥٪. وكمطلب أولي، تعود كتلة «الجبهة» على ما أكدته دائماً من أن اتفاقية علاوة الغلاء التي تم توقيعها هذا الشهر والتي تقضي بدفع تعويض بنسبة ١٣.٢٪ فقط هي ليست الاتفاقية الاصلية بينما المخصوص والتي يستحق الاجيرون بموجبها تعويضاً بنسبة ١٩.٣٪.

■ المباحثات

ومن المقرر ان تتجدد المباحثات الثلاثية بين أطراف الصفقة، اليوم (الاربعاء)، بعد أن كانت توقفت بعد منتصف ليلة أمس الاول (الاثنين) دون التوصل الى أية نتائج تذكر سوى قرار واحد جرى اتخاذه ويقضي بتشكيل طاقم مقلص مكون من مديري وزارات المالية والتجارة والصناعة والاقتصاد ومن ممثلي الهستدروت وأرباب العمل لمواصلة الابحاث.

وأعلن أن الطاقم المذكور سيبحث في ما أسمي «بالاقتراحات» لتعزيز وتطوير الصفقة الشاملة وهي الاقتراحات (المطالب!) التي تقدم بها أرباب العمل مشترطين استمرار اشتراكهم في الصفقة بالاستجابة لهذه المطالب وهي ● خصم ثلثي علاوة الغلاء على دفعتين (خصم الثلث في كل دفعة)، مقابل موافقتهم على تجميد الاسعار التي تقترحه الهستدروت ● وتقليص حصتهم التي يجب عليهم دفعها لصندوق الاستكمال ● وتقليص المبالغ التي على أرباب العمل دفعها لمؤسسة «التأمين القومي» عن عمالهم.

كما سيبحث الطاقم في «اقتراحي» الهستدروت على سلة الغلاء التي فرضتها وزارة التجارة والصناعة في أسعار (١٠٠) سلعة ضمن الغلاء «الاستثنائي» الذي أقرته في أسعار (١٣٠) سلعة استجابة للضغوط التي طالبت أرباب العمل برفع أسعار منتجاتهم.

كذلك سيبحث الطاقم اقتراحات الهستدروت التفاؤلية للحفاظ على اطار الصفقة في اطار استمرارات القيادة العراقية لحركة انتخابات الهستدروت (في ٥/١٣). وتقضي اقتراحات الهستدروت التنازلية هذه بـ ● فرض غلاء شامل بنسبة ٦٪ بالاضافة الى استعدادها للموافقة على غلاء في مجالات استثنائية (على حد تعبير كيسار) في اسعار السلع المسيطرة (الاساسية) بنسب تتراوح بين ١٠ - ١٥٪ مقابل «تجميد» الاسعار لفترة شهرين على الاقل! أي الى ما بعد انتخابات الهستدروت بقليل!!

وعلى أية حال، فاذا تمخضت المباحثات اليوم عن اتفاق بشأن الامور المختلف عليها فان كافين (من كبار المسؤولين) عن الاطراف الثلاثة سيجتمعون غداً (الخميس) لاقرار التلخيصات والتفسير بالحزن الثلاثة.

إسقاط طائرة وأسر جندي اسرائيلي

● تتمة من الصفحة الاولى ●

في بلدة الشرقية وانفجرت سيارة احد المواطنين.

وعلى صعيد آخر تفيد رجال المقاومة الوطنية، خلال الاربع والعشرين ساعة الاخيرة، عشر عمليات جريئة استهدفت دوريات ومواقع قوات الاحتلال الاسرائيلي في جنوب لبنان. وكانت على الشكل التالي

● مهاجمة دورية اسرائيلية على طريق ديرقانون النهر - معروب وعترفت الاذاعة الاسرائيلية بالعملية وادعت عدم وقوع اصابات.

● مهاجمة موقع اسرائيلي في القليعة بالصواريخ.

● مهاجمة موقع اسرائيلي آخر في البرغلية وثالث بالقرب من الجازورية بالصواريخ ايضاً.

● انفجار عبوة ناسفة لدى مرور دورية اسرائيلية.

● انفجار ضخم في البص.

وكانت الاذاعة الاسرائيلية اعترفت بأربع عمليات خلال ليلة أمس الاول في كل من شبريحا وصور وبعياس ومرقاً صور.

الاجتماع الاول لمجلس حركة الصداقة مع الاتحاد السوفييتي - منطقة الناصرة

اشادة بدور الاتحاد السوفييتي في سحق الوحش النازي وحماية السلام ودعم نضال الشعوب

● ادانة لكل المتطاولين على هذا الدور وفضح لمزيفي حقائق التاريخ الساطعة ●

● من مكتب «الاتحاد» في الناصرة - عقد، في قاعة بيت الصداقة في الناصرة، يوم السبت ٨٥/٣/٢٣، الاجتماع الاول لمجلس حركة الصداقة مع الاتحاد السوفييتي في منطقة الناصرة بحضور مندوبي فروع حركة في الناصرة وقرى منطقتها.

افتتح الاجتماع وترأسه الاخ رياض خوري، عضو سكرتارية الحركة في بلدة الناصرة فأكد على أهمية الصداقة مع الاتحاد السوفييتي ومع شعوبه، مشيداً بالدور الهام الذي أداه ويؤديه هذا البلد العظيم في التصدي لمؤامرات الامبريالية والرجعية وحكام بلادنا، وعند حملة التحريض التي تشنها وسائل الاعلام في اسرائيل ضد الاتحاد السوفييتي.

ثم قدم الرفيق توفيق كناعنة سكرتير حركة الصداقة في منطقة الناصرة بياناً واسعاً عن أهمية الدور الذي قام به الاتحاد السوفييتي في الحرب العالمية الثانية، حتى تحقق «الانتصار» على النازية وحربه قبل (٤٠) عاماً، واشاد بهذه الذكرى، مبيناً مدى التضحيات التي قدمها الاتحاد السوفييتي حتى انقذ البشرية جمعاء من الابادة على يد الفاشية.

القرى والمدن العربية تحيي عيد الأم وعيد المرأة العالمي

● في الناصرة ●

● في شفاعمرو ●

● في كفرقرع ●

● في كفرياسيف ●

● اليوم في «بيت الشباب» - مساء الاربعاء ٨٥/٣/٢٠ احتفل بمناسبة يوم المرأة وعيد الأم حضره حشد كبير من نساء وفتيات القرية.

تولت عرافة الاحتفال سلمى الحاج وزينب شريف، وتحدث عناد جابر وفارس خوري رئيس مجلس كفرياسيف المحلي ...

● في ترشيحا ●

● في الطيبة ●

● في عبلين ●

● في معليا ●

رئيس مجلس كفرمندا المحلي يفصل موظفاً قديماً

لجنة خيرية تتبرع بأجهزة الكترونية لثانوية كفرمندا

● كفرمندا - ...

افتتاح معركة انتخابات الهستدروت في الطيبة وجت

جمال موسى: قيادة الهستدروت المعراخية تبيع حقوق العمال ومكتسباتهم بالجملة

● الطيبة - من مكتب «الاتحاد» في المثلث - دعا القائد النقابي وعضو لجنة الهستدروت جمال موسى الى مواجهة مؤتمر قوة «الجبهة» في الهستدروت، مؤكداً الاهمية السياسية والكفاحية الكبيرة لكتلة «الجبهة» داخل الهستدروت ...

● واجتماع في جت ●

ردّ على البروفيسور أرنون سوفر:

حريـة التعبيـر - لمـن؟!

● كيف يمكن تبرير «القبضة الحديدية» ضد الطلبة الجامعيين العرب باسم «الدمقراطية»؟! ●

■ بقلم: أنطوان شلحت ■

● النقاش ارضاً مطالبة حقه من النقد، التي تزامن مع المسيرة القطرية للطلبة الجامعيين العرب رداً على تصعيد سياسة «القبضة الحديدية» ...

المجلس العام لجبهة شفاعمرو الدمقراطية يعقد اجتماعاً هاماً يمثل الاحياء كافة

● انتخاب سكرتارية جديدة والدعوة الى انجاح «الجبهة» في انتخابات الهستدروت والى المشاركة الفعالة في يوم الأرض ●

● شفاعمرو - لمراسل خاص - بحضور ما يربو على مئة شخص من مختلف الاحياء والهيئات الشعبية في شفاعمرو، عقد في قاعة الحزب الشيوعي، مساء امس الاول الاثنين، المجلس العام للجبهة المحلية وجرى فيه الاعلان عن افتتاح المعركة الانتخابية للهستدروت وانتخاب سكرتارية جديدة للجبهة.

افتتح المجلس عضو سكرتارية الجبهة ...

هذا وستعقد سكرتارية الجبهة الجديدة اجتماعها الاسبوع القادم لانتخاب سكرتيرها الجديد وهيئاتها المختلفة.

عشية يوم الارض

قوات الاحتلال تكثف دورياتها وحواجزها في المناطق المحتلة

● القدس - لمراسلنا - ليل حلول ذكرى يوم الارض الخالد تكثف سلطات الاحتلال، هذه الايام، دورياتها في قرى ومدن الضفة المحتلة. كما نشطت، من جديد، حواجز التفتيش على الخطوط الرئيسية حيث يقوم الجنود بانزال الركاب من وسائل النقل وتفتيش اغراضهم والتدقيق في هوياتهم.

وشهدت مناطق الضفة من العنف، خلال اليومين الماضيين، عدة حوادث حيث رشقت وسائل نقل عسكرية بالحجارة والقيت عليها القنابل الحارقة.

واعترفت المصادر الاسرائيلية، ايضا، بان قنبلة حارقة القيت على دورية اسرائيلية في اليوم نفسه في طولكرم. كما القيت قنبلة حارقة اخرى على مدخل سجن «الفارعة» ولم تعترف هذه المصادر بوقوع اية خسائر.

مصطفى سعد

لا يستبعد أن تقوم الولايات المتحدة بعدوان على ضاحية بيروت الجنوبية

● اشادة بدور سوريا في دعم المقاومة الوطنية اللبنانية ●

● بيروت - ص و ص ف - عبر الامين العام للتنظيم الناصري مصطفى سعد عن ان مشروع اسرائيل الحالي هو محاولة تطبيق الكانتونات، وان اسرائيل ماضية في خطتها هذه. هذا ما جاء في اول مقابلة صحفية اجريت معه منذ محاولة اغتياله في صيدا، في ١٩٨٥/٢/٢١ ونشرت صحيفة «السفير» امس الاثنين (٣/٢٥). وكما يذكر ان سعد ما زال في الولايات المتحدة الامريكية حيث يعالج اثر جروح بليغة اصيب بها.

واوضح سعد بان اسرائيل تريد السيطرة على الجنوب اللبناني، وان انسحبت في المرحلة الثالثة فإن الانسحاب سوف يأتي في اطار آخر من اطار جيش لحد.

واضاف انه «رغم صعوبة المرحلة فان المقاومة الوطنية اللبنانية تتصدى للمشروع الاسرائيلي كي تحافظ على لبنان من دون كانتونات». ورأى سعد ان «توحيد لبنان لا يتم الا عبر مواجهة ...

غروميكو يستقبل سفير الصين في الاتحاد السوفييتي

ابناء المناطق المحتلة في المحاكم العسكرية

عشية يوم الأرض الخالد

استدعاء ٥٠ من شبان طولكرم لمقابلة الحاكم العسكري

● عيد الام في جمعية «اصدقاء والجاح» ●

● تضييق على مدير مؤسسة «الهلال» ●

... ومنعت السلطات الاسرائيلية يوم ٣/٢٥ الصحفي مؤيد هلال، مدير مؤسسة «الهلال» للخدمات الصحفية في نابلس من عبور الجسر ويذكر انها كانت منعته من ذلك في العام ١٩٧٩ مما حال دون دراسته في رومانيا وفي العام ١٩٨٤ قدم المحامي راغب ابو ...

... الوطنية في نابلس يوم ٣/٢٤ مهرجانا ... بمناسبة عيد الام في مقر الجمعية وتخلل المهرجان الاغاني والكلمات والاهازيج الوطنية التي اشادت بدور الام الفلسطينية في تنشئة الاجيال وتربيتهم التربية الوطنية.

ووزعت في نهاية الاحتفال، الورود والجوائز الرمزية لامهات الاداريات ولامهات الشهداء واسرى الثورة الفلسطينية في السجون الاسرائيلية.

□ الحرب العالمية الثانية □

(الحلقة - ٦١)

● تحرير براغ والقضاء على الفاشية في اوروبا ●
استعراض النصر في الساحة الحمراء ●

●● «المأثرة العظمى» - بقلم: فاسيلي ريابوف ●●

● مسيرة النصر على النازية، في الساحة الحمراء - موسكو

(صورة خاصة بـ «الاتحاد» من وكالة «نوفوستي» السوفييتية)

في بداية ايار، عندما كانت القوات العدوة تسلم السلاح في كل مكان، حاولت تشكيلة هتلرية قوية في تشيكوسلوفاكيا (أكثر من ٩٠٠ ألف انسان ونحو ١٠ آلاف مدفع ومدفع هاون وأكثر من ٢٢٠٠ دبابة ومدفع اقتحام وحوالي ألف طائرة) أن تتملص من الاستسلام وخططت لنسف براغ والانسحاب الى مجال عمل القوات الامريكية.

اشتد النضال ضد المحتلين في تشيكوسلوفاكيا بقيادة الحزب الشيوعي. وبلغت حركة الانصار حداً كبيراً من النشاط على الاراضي التشيكية في ربيع العام ١٩٤٥ ...

...

تغلغل اسرائيل في امريكا الوسطى (١)

● بقلم: ابراهيم مالك وخايمه باريوس* ●

□ ان اسرائيل، التي تبرر بقاءها «كركن وعدو لتحرر الشعوب العربية، هي الأداة الرئيسية لهيمنة الولايات المتحدة في الشرق الأوسط. بيد ان نشاطها الرجعي لا يقتصر على هذه المنطقة المتفجرة. اذ يمارس التدخل الاسرائيلي في القارات الاخرى، أيضاً، باشكال مختلفة. والمسؤولية المباشرة عن هذه السياسة تتحملها الاوساط الصهيونية الحاكمة التي استولت على السلطة في البلاد منذ لحظة تأسيس الدولة اليهودية المختلقة.

...

وابتداء من العام ١٩٥٠ اخذ ينتظم في مصانع كانت تجهيزاتها قد نقلت سراً من الخارج وركبت هناك. وكان بن غوريون هو المسؤول عن العمليات المشار اليها.

وفي الوقت الحاضر تتكون الصناعة الحربية الاسرائيلية من ... الشركات ... الدولة ...

...

(يتبع)

(عن مجلة «قضايا السلم والاشتراكية» العدد ٢ شباط ١٩٨٥)

● هوامش ●

...

● تهانينا الحارة ●

...

اتحاد الشبيبة - قطاع كفرياسيف

...

دولة اسرائيل
قانون التنظيم والبناء ١٩٦٥
منطقة التنظيم المحلي الجليل المركزي
اعلان بخصوص اقرار تغيير خارطة هيكلية

...

كل معني يحق له الاطلاع ودون مقابل في ايام وساعات استقبال الجمهور في المكاتب المذكورة.

التاريخ ٨٥/٣/٢

يسرائيل كينغ - رئيس اللجنة اللوائية للتنظيم والبناء - لواء الشمال

● على شرف الثلاثين من آذار ●

جبهة سخنين الدمقراطية

تدعو اهالي القرية للمشاركة في الاجتماع الشعبي تحضيرا لاحتفال الثلاثين من آذار وذلك يوم الخميس ٨٥/٣/٢٨ الساعة الخامسة مساء في ساحة الشهداء - قرب النصب التذكاري.

خطباء الاجتماع: ● علي عاشور - المدير العام لمؤسسة «الاتحاد» ● رجال طربيه - عضو سكرتارية الجبهة ● مصطفى ابو ريا - رئيس جبهة سخنين.

جبهة البعنة الدمقراطية
جبهة دير الاسد التقدمية

● كلنا الى مهرجان يوم الارض في سخنين ●
● لنرفض الهجوم الشرس على الطلاب العرب ●

الى جماهير قريتي البعنة ودير الاسد.

ندعوكم لحضور الاجتماع الشعبي يوم الخميس ٨٥/٣/٢٨ الساعة ٦:٠٠ مساء في نادي المركز الثقافي في دير الاسد

خطباء الاجتماع: ● علي صنع الله - رئيس جبهة دير الاسد التقدمية ● اديب عثمان - من لجنة الطلاب الجامعيين العرب ● الشاعر سميح القاسم - عضو اللجنة المركزية للحزب ● وباسم جبهة البعنة الدمقراطية ○ يدير الاجتماع رفيق بكري.

دولة اسرائيل
قانون التنظيم والبناء ١٩٦٥
منطقة التنظيم المحلية الجليل المركزي
اعلان بخصوص اقرار تغيير خارطة هيكلية

...

يسرائيل كينغ - رئيس اللجنة اللوائية للتنظيم والبناء - لواء الشمال

الجبهة الدمقراطية للسلام والمساواة - المكر

تدعوكم للمشاركة في الاجتماع بمناسبة يوم الارض وتحضيراً لانتخابات الهستدروت.

...

النظريات الاجتماعية ـ الفلسفية ونسبية المعرفة عند الفلاسفة السفسطائيين

● د. ادوار الياس ●

لقد علق في الذهن الشعبي، عبر التاريخ وعلى مختلف الامم، المعنى السلبي لكلمة «سفسطة» و«سفسطائي» و«سفسطائية». ولا يزال يستعمل هذه الكلمة في الحوار اليومي البسيط، بمستهدف الحط والسخرية من فكر ما او كلام ما. وقولك: هذا كلام سفسطائي، كقولك: هذا كلام فارغ غير موثوق به.

ولكن المعنى الحقيقي لهذه الكلمة مغاير كليا. فكلمة «سفسطائي» مشتقة من الكلمة اليونانية «سوفيا» وتعني «الحكمة»، و«سوفوس» هو «الانسان الحكيم». و«فيلوسوفيا» التي هي الفلسفة تعني «حب الحكمة».

لكن من اين جاء هذا الفهم الخاطئ للكلمة؟

لقد شهدت اليونان القديمة، القرن الخامس ق.م، تحركاً جديداً وانعطافاً هاماً في الفكر ...

[illegible]

● برزت في تعاليم المجموعة اللاحقة من السفسطائيين الافكار الاخلاقية والاجتماعية.

● لقد رفض ليكوفرون والكيدماس ضرورة وجود الطبقات. واشار الاول الى ان الشرف والمركز الرفيع هي امور غامضة. واشار الثاني الى ان الطبيعة لم تفرض العبودية على احد وان جميع الناس يولدون احراراً.

● طبق تراسيماخوس في تعاليمه نسبية المعرفة والمعلومات على القواعد الاخلاقية ـ الاجتماعية. واكد على ان العدالة هي الشيء المفيد للاقوى. وان كل قوة وسلطة تشرع قوانين مفيدة وصالحة لها. لذلك تضع الدمقراطية قوانين دمقراطية وتضع الارستقراطية قوانينها.

اللجنة القطرية للطلاب الثانويين العرب تدعو

جماهير الطلاب للمشاركة في احياء ذكرى يوم الارض

● اللجنة تدعو الى تخصيص الحصة الثالثة من يوم الخميس (٣/٢٨) لاحياء ذكرى يوم الارض ● اللجنة تستنكر الهجمة البوليسية الشرسة على طلابنا الجامعيين العرب ● انتخاب سكرتارية جديدة للجنة ●

● الناصرة ـ لمراسلنا ـ عقد هنا أمس الاجتماع العام لمجلس اللجنة القطرية للطلاب الثانويين العرب في اسرائيل لبحث عمل اللجنة تحضيراً ليوم الارض واحياء لذكرى شهدائنا الابرار الذين سقطوا دفاعا عن الارض والكرامة، ولانتخاب سكرتارية للجنة.

وقد ناقش رؤساء وممثلو المجالس الطلابية البيان وانتخب بالاجماع الطالب ناصر دعش، رئيسا للجنة القطرية للطلاب الثانويين العرب. كما انتخب اعضاء للسكرتارية الطلاب: ...

[illegible]

المهرجانات التي ستعقد في الثلاثين من آذار احياء لذكرى الشهداء في يوم الارض الدرعي استجابة لقرار اللجنة القطرية للدفاع عن الاراضي ● اعلان وتخصيص الحصة الثالثة يوم الخميس بتاريخ (٨٥/٣/٢٨) لهذه الذكرى والوقوف دقيقة حداد بمدارسنا الثانوية على ارواح شهداء يوم الارض. ● استنكار الهجمة البوليسية الشرسة على طلابنا الجامعيين العرب ...

[illegible]

مدرسة «المطران» تخصص اسبوع التراث هذا العام لموضوع التعايش ومحاربة العنصرية والتعصب

● الاب اميل شوفاني ●

● الاب اميل شوفاني مدير مدرسة «المطران» في الناصرة: يتعلم في هذه المدرسة طلاب من ٤٣ مدينة وقرية ابناء كل الفئات الاجتماعية، ابناء جميع الطوائف ونحن نعتز باننا نخدم كل قطاعات شعبنا ● التطور المستمر للمدرسة باقامة العمارات الجديدة واقامة المختبرات ورفع مستوى التعليم لا يحظى للاسف بأي دعم مالي خارجي بل هو بفضل مطرانية الروم الكاثوليك والتعاون الرائع مع لجنة اولياء امور الطلاب والاهالي ●

● الناصرة ـ من مكتب «الاتحاد» ـ

تواصل مدرسة «المطران» انطلاقتها الهامة وتعزز من عام الى آخر مركزها كمعهد هام ورائد في المضمار التعليمي وفي المضمار التربوي ...

[illegible]

... من تيارات مختلفة. كما سيعطي اسبوع التعايش اساسا عميقة للقيم الدمقراطية والانسانية في التاريخ العربي والحضارة العربية.

سألنا الأب اميل شوفاني مدير المدرسة عن اسباب اختيار هذا الموضوع والاهداف التربوية المتوخاة منه، فقال: اختيار هذا الموضوع يرتبط مباشرة بالاوضاع في المجتمع الاسرائيلي وما نلاحظه بكل قلق من انتشار افكار عنصرية معادية للانسان العربي. اما الهدف فهو اطلاع الطلاب على طبيعة هذه الاخطار وفي الوقت نفسه تثقيفهم بروح انسانية ودمقراطية ...

[illegible]

○ ومتى سيكون اسبوع التراث؟

ـ سيبدأ في ٨٥/٤/٢٨ ونأمل ان يكون حافلا غنياً ومسؤولاً وسيضيف الى جهودنا لبناء طلابنا بناء انسانياً مسؤولاً وعميقاً وقادراً على مواجهة تحديات العصر.

●● الانطلاقة العلمية

وطلبنا من الأب شوفاني ان يحدثنا عن انجازات المدرسة وتطورها ومشاريعها، فقال: ـ هدفنا الاول هو ان نحضر طلابنا لكي يدخلوا الجامعات والمعاهد العليا ...

[illegible]

●● مشاريع

[illegible]

●● اولياء الأمور ـ شركاء

[illegible]

أسس بناء البيوت من وجهة نظر فيزيائية

● بقلم: المهندس باسم حزان ●

● ننشر هنا الى القسم الثاني والاخير من هذه الدراسة. وكنا قد نشرنا القسم الاول يوم الاربعاء ١٩٨٥/٣/٦

بما ان مقدار الرطوبة ودرجة الحرارة داخل البيت عاملان مقرران بالنسبة لراحة الجلوس في البيت لذا يكون ايضا لدرجة حرارة الحيطان الخارجية تأثيرها الهام والكبير على رغبته وراحته بالجلوس في غرفة ما في البيت.

والآن بودي ان اشرح عن
١) الحيطان الخارجية للبيت
٢) ارضية البيت
٣) سقف البيت

[illegible]

... المسكن تماما لمنع تسرب الصوت والى داخل البيت عن طريق الشبابيك وخاصة عن طريق الزجاج هي ذلك بأن يكون الشباك ذو زجاج مضاعف مع فجوة فراغية بين طبقتي الزجاج. ولذلك نرى انه كلما كان سمك طبقة الزجاج أكبر كلما قلت حدة الصوت الآتي من الخارج ... ولذلك نلاحظ أن كل الشبابيك في كل دول اوروبا مكونة من طبقتين من الزجاج وذلك لمنع تسرب البرد الخارجي الى البيت.

يا عمال العالم اتحدوا!
الاتحاد
جريدة يومية

الاتحاد في الحرب العالمية الثانية

بولونيا وقرارات «القرم»

لقد بعثت بولونيا قوية باتحاد الدول الكبرى الثلاث

ـ كاتبنا السياسي ـ

علمتنا الطلقة ـ علمتنا جاداريان ـ بولوب ـ كي كان يعرفه الصحفيون والسياسيون، انه حلت أخيراً ربات اللذين يصرون على جعل بولونيا قربا واحتياطا يرجعون من هول الضربة التي سددت اليهم في مؤتمر «القرم» لم يكن في امكان زعماء الشعوب الديمقراطية العامل حتى الشعب البولوني في بناء مجتمع ديمقراطي مستقل، بعيد عن النزاعات النازية التي عصفت ببلاده قبل ان تعصف الحرب بها. لذلك قرر الزعماء ايجاد حكومة مؤقتة ائتلافية تكون حكومة بولونيا المؤقتة «لوبلين» نواتها ويشترك في تأليفها الاحزاب الديمقراطية البولونية. ان بولونيا التي حررت من طغم الاقطاع والنازية تسعد اليوم بهذا الحل العادل. فشعبها لا يريد الرجوع القهقرى.

لقد رحب الشعب البولوني بقرار «يلطا» ورحبت شعوب العالم بسياسة الدول الديمقراطية الكبرى التي أكدت في قرارات «القرم» عزمها على حق الشعوب حقها في انتخاب ممثليها واختيار نوع حكمها، على ان عناصر الرجعية لم تهدأ ولم تكف، بل بدأت العمل حقدها المضادة وذلك خائبا، وأعلنت تأكيد مرة اخرى لوحدة الحلفاء. ولكن هذه الوحدة لا يمكن قصمها بعد اليوم. ان حكومة «بولونيا» في لندن تقف على رأس هذه العناصر الرجعية الان، تقاوم الروح الديمقراطية النامية في بولونيا الشعبية، انها تحاول ان تبني على بولونيا موطئاً لهم للقوى المعادية للاتحاد السوفييتي ولكن بعد مؤتمر «القرم» لن يكون لها ما تحاول. لقد اجابت «حكومة بولونيا» في لندن رداً على اقتراحات «القرم» بكلمة «لا» وهذا يعني في رأينا، ان حكومة بولونيا في لندن، بصورتها الحالية، لا تريد وحدة الحلفاء، ولا تريد الديمقراطية في بولونيا وان قرارات «القرم» اجابتها على ذلك أيضا بكلمة «لا» وان الشعب البولوني اجاب على ذلك أيضا بكلمة «لا» وهكذا حدث «علمتنا جاداريانة» ـ بولوب

(«الاتحاد» الأحد ١٨ شباط ـ العدد واحد وعشرون، السنة الاولى ـ ١٩٤٥)

من يشبه من

القرد ام الانسان ؟

● القردة من الحيوانات الشبيهة التي تقع مع الانسان في رتبة واحدة تسمى الرئيسيات

ومن حيث التطور تنقسم القردة الى قرده دنيا وقردة عليا. وتوجد القرده الدنيا في معظم غابات افريقيا ومن أمثلتها النسناس. اما القرده العليا فهنالك اربعة انواع هي الشمبنزي والغوريلا والاورانج اوتان والجيبون. ووجوه هذه الانواع الاربعة تشبه الوجوه البشرية. وتتميز بالذكاء والتقليد والتفكير فمثلاً عند وضع بعض الموز في مكان مرتفع واعطاء القرد بعض الصناديق الخشبية او بعض العصي القصيرة فانه يحاول التفكير حتى يصل الى الموز. وللقردة العليا إحساس ومشاعر فهي تضحك وتبتسم وكذلك تحزن وقد تشعر بأحاسيس الحب او الغيرة او الأمومة او الكراهية نحو غيرها من القردة او نحو الانسان.

ويعتبر القرد اقرب الحيوانات من حيث الرقي والتطور للانسان. فنظام جسمه وكذلك نمو جهازه العصبي والتنفسي جعل سلوك القرد قريب الشبه بالانسان وبالرغم من ذلك فالقرد يختلف اختلافا كبيرا عن الانسان فهنالك اختلافات في الهيكل العظمي. فجمجمة القرد اصغر مع صغير ولكن الفكين كبيرين وطويلين. أما رأس الانسان فتتميز بحركة أكثر ومكان إتصالها بالعمود الفقري يختلف عن جمجمة القرد. والكتف وحزام الحوض للقرد أكثر تطوراً والذراعان طويلان ولكن الارجل قصيره. ومن مميزات الانسان وقوفه منتصب على الارض بينما لا يستطيع القرد الوقوف منتصباً على الارض لأن عموده الفقري لا يسمح بالاستقامة المطلوبة مثل الانسان. ولا يوجد للقرد انف خارجي وتتميز الفك العلوي للقرد بطوله.

وأكثر ما يميز الانسان عن القرد هو قدرته على التفكير والتحليل والاختراع وكذلك قدرته القويه في التخاطب. والكلام يعتبر الميزه الخاصه بالانسان والتي لا توجد عند بقية حيواناته. فقد قام فريق من الباحثين بتربية صغار الشمبنزي واطفال الانسان مع بعض فلوحظ اولا ان صغار الشمبنزي يتفوقون على الأطفال في النمو ولكن مع تقدم عمر الاطفال ونموهم يظهر الفرق الكبير بين قدرة الاطفال وقدرة صغار الشمبنزي ويظهر الفرق اكبر عندما يبدأ الأطفال في الكلام. وقد لوحظ ان القردة تتواصل فيما بينها ولكن بطريقة تختلف عن الانسان حيث لا تستطيع القردة ان تعبر عن مشاعرها بالكلام مثل الانسان او حتى بالاشارات

[illegible]

السكوت وقت الأكل.. من ذهب !

● ذهب ثلاثة من الفلاحين الى المدينة في بعض الشؤون. وفيما كانوا عائدين، دهمهم الليل، فعرجوا على نزل في الطريق، وطلبوا طعاما وفراشا للمبيت.

ولم يكن بالمنزل أكثر من قدر من حساء الكرنب، وبعض الخبز، وإناء صغير مليء الى نصفه بالعصيد.. فتأمل الفلاحون هذا الطعام القليل في حيرة، ولكنهم لم يلبثوا ان رأوا انه خير من ان يبيتوا على الطوى.. وكان بينهم ماكر داهية، رأى ان يحتال ليستأثر بالطعام كله، فهتف بصاحبيه: «من المرجح ان يدعى صديقنا توما الى الانخراط في الجيش». فتساءل الآخران: «لماذا.. ومتى ؟»

ـ هناك انباء عن حرب مع الصين، فان الامبراطور طلب الى اهلها ان يدفعوا جزية من الشاي !

وما ان سمع الفلاحان الآخران ذلك، حتى اشتبكا في نقاش حاد عن الحرب، ومتى يتأجج سعيرها، ولمن تكون الغلبة.. وبينما هما يتجادلان وجهات النظر، كان الثالث قد اتى على العشاء وحده !

(من حكايات «كليلة ودمنة» الروسية تقديم ايفان كريلوف)

الذبابة المغرورة

● حطت ذبابة على عربة الملك، فلاحظت الغبار الكثيف الذي كان يتصاعد حولها، والناس الذين وقفوا ـ على بعد ـ يصفقون ويهتفون. ولم تتمالك الذبابة ان قالت: «يا لكثرة الغبار الذي اثرته حول العربة !. وما اشد تصفيق القوم لي !»

وبعد قليل، طارت الذبابة وحطت على ظهر أحد الجياد.. وتصادف ان اشتد تصفيق الناس في تلك اللحظة، فقالت لنفسها: «ها هم هؤلاء يحيونني، لأني أجر العربة بسرعة عظيمة !»

الطفل الذي صرع الجليد والصقيع !

● صوفيا ـ (و.ص.ف) ـ ذكرت وكالة الأنباء البلغارية يوم الجمعة الماضي ان طفلا عمره ١٣ سنة ظل مدفونا تحت كتلة ضخمة من الجليد في درجة ١٨ تحت الصفر ثم اخرج حيا ولكنه ظل في غيبوبة لمدة ثمانية أيام في المستشفى.

وكان الطفل اسين كلساروف خرج يوم ٢٨ شباط الماضي ليلعب في مشارف قريته وانهارت على نفسه كتلة من الجليد ودفنته بعد ان اصيب اصابه بالغة

ولم يعثر عليه رفاقه الا بعد ٣٣ ساعة من اختفائه. فنقله على الفور الى المستشفى جنوب شرق بلغاريا ووجد الأطباء ان الطفل مصاب بانخفاض في درجة الحرارة وارتجاج في المخ وكسور في القدم واضطرابات في الدورة الدموية.

وأضافت الوكالة البلغاريه ان الطفل اجتاز الآن مرحلة الخطر فاستعاد قدرته على الكلام وبدأت حركاته تعود الى طبيعتها

الاتحاد
المحرر المسؤول: توفيق طوبي
●
مكاتب التحرير والادارة
شارع الحريري ٩، حيفا
هاتف ٥١١٢٩٩٦/٧ ـ ٠٤
عنوان المراسلات
ص.ب ١٠٤ حيفا ـ ٣١٠٠٠
المطابع
شارع الوادي ٤٣، حيفا هاتف ٦٧٦٤٥٧ ـ ٠٤

الفنانة السوفييتية مايا بليسيتسكايا في لقطة من باليه «ايسيدورا»
(خاص بـ «الاتحاد» من وكالة «نوفوستي» السوفييتية)

بيوتر اوستينوف وروسيا الحبيبة

* السينمائي والأديب الانكليزي الشهير يقول الحقيقة *

● في يوم من ايام الثلاثاء، شاهد جمهور المتحف التاريخي المكوس بموسكو بحفلة احدى قاعاته فريق تصوير من كتاب ام المصور يوجه عدسته نحو مفتاح كبير كان الفنانون الروس سيستعملونه قبل ثلاثة قرون في تاجيج النار وحاول حل مرصم يرضي به خطوره رفع المفتاح، نحو عكس تلك الايام البعيدة لقد رفع المفتاح ولن لم يكن بصعوبة وتأوه.

كان من الصعب الا يعرفه ام عرفا وعندما خرج الى الشارع وقد بدت على وجهه علامات التعب بعد التصوير واتجه نحو فندق «ميتروبول» كان الكثيرون ينظرون اليه انه الممثل والمخرج والكاتب المسرحي والاديب الانكليزي الشهير بيوتر اوستينوف المعروف جيدا للناس السوفييت وهو كثيرا ما يحل ضيفا على الاتحاد السوفييتي الذي لا يزوره بهدف الترويح عن النفس فقد سبق له ان صور للتلفزيون الامريكي والبريطاني والكندي عدة افلام عن البلاد الروسية التي يحبها بود بالغ، والتي انصرف منذ مدة نحو دراسة معمقة لتاريخها ولحياتها المعاصرة.

وفي هذه المرة يصور بيوتر اوستينوف فيلما جديدا استلهمه من كتابه «روسيا الحبيبة» الذي كان قد كتبه قبل عدة سنوات وصدر في العام ١٩٨٣ عن دار ماكميلان البريطانية للنشر وهذا الكتاب واحد من تلك الكتب القليلة الصادرة في الغرب التي تتحدث عن روسيا وتاريخها بنزاهة وموضوعية.

وفي ضوء اعلامه السابقة يحكي فيلم الشيء ذاته [illegible] بيوتر اوستينوف [illegible] مع المخرج جون ماكريص [illegible] التلفزيون الكندي وكان [illegible] عن لينينغراد حيث قام [illegible] الذي لاقى نجاحا واسعا في بلدان عديدة، وحصل على سبع جوائز

[illegible]

للجمهور الغربي، الذي لا يعرف الا القليل عن روسيا وتاريخها ولا يعود اهتمامي بالاتحاد السوفييتي الى اصلي الروسي فحسب، بقدر ما يعود الى العيش في جو من الاحكام الخاطئة عن هذا البلد. اقرؤها يوميا في الصحف واسمعها في الاحاديث. الا يجب ان يوجد اخيرا انسان يقول الحقيقة

ويرى اوستينوف ان التصورات الخاطئة لدى الكثيرين من الناس في الغرب حول الحياة في الاتحاد السوفييتي انما هي وليدة الاعلام المشوه من جهة، ولذا فانه يركز اهتمامه الاساسي، في كتابه وفيلمه، على تاريخ الدولة الروسية منذ اقدم الازمنة وحتى اليوم فبدون فهم التاريخ يتعذر فهم الحاضر ـ كما يقول.

ويريد العاملون بالفيلم تعريف المشاهدين الغربيين بتراث الشعب الروسي الثقافي ايضا اما بيوتر اوستينوف الذي هو المعلق الدائم في الفيلم، فيجري احاديث صحفية ليس فقط مع القيصر ايفان الرهيب مثلا بل ومع الاديب الكبير ليف تولستوي ومع ابلوموف بطل رواية غونشاروف المعروفة هذا ويؤدي ادوار هؤلاء ممثلون روس معروفون

ولا ينحصر اسهام الروس في الفيلم على الاحاديث مع الشخصيات التاريخية مع الادباء والمطالع ان اوستينوف وماكريص يثمنان عاليا المساعدة التي يتلقيانها من التلفزيون السوفييتي «ويعجبنا جدا العمل مع الناس الذين يبقون دوما على استعداد لتقديم العون». ذلك ما يقوله جون ماكريص الذي يطيب له تذكر الفترة التي امضاها في لينينغراد قبل عدة اعوام والذي يتلهف الشوق ليعود الى هذه المدينة

ان الفيلم عمل مستقل يقوم به بيوتر اوستينوف وفريق التصوير التابع للتلفزيون الكندي، ولكنهم لا يرفضون ابدا المساعدة من قبل الاخصائيين السوفييت من المؤرخين (كما حدث مثلا في ياسنايا بوليانا موطن ليف تولستوي، حيث روى له العاملون بالمتحف ـ كما يقول اوستينوف ـ الكثير من الوقائع الممتعة عن حياة الاديب الكبير)

واكد اوستينوف ان الاخصائيين السوفييت، الذين يقدمون العون في تصوير الفيلم، لا يحاولون اطلاقا التأثير بطريقة ما على مضمونه ولا يصادف فريق التصوير هنا اية عوائق من قبل السلطات. «حكام هذا البلد يعرفون ان روايتنا نزيهة وودية ولذا حصلنا على مثل هذه الحرية في التصرف»

(عن «أنباء موسكو» ١٩٨٥/٣/٣)

[illegible] من بلاد السوفييت

هرمون تنظيم النمو

● موسكو ـ (نوفوستي) ـ بدأ في الاتحاد السوفييتي تجريب هرمون «السوماتوتروبين» المضاد [illegible]. ويساعد هذا الهرمون قصار القامة من [illegible] تقصار يتراوح بين ٥ و ١٢ سنتيمترا في السنة. ويعود عدد أكبر المصابين بالسوماتوتروبين [illegible] بواسطة اساليب [illegible]

ويعتبر العلماء ان يصبح ممكنا في المستقبل [illegible] هذا الهرمون لتحضير عقاقير وأدوية ضد السمنة وعلاج الحروق والكسور العظمية

ويجري العمل على ايجاد هرمونات لتحضير [illegible] ايضا

حفر اعمق بئر في الاتحاد السوفييتي

● شرع في الاتحاد السوفييتي بحفر اعمق بئر في حوض كريفوي روغ المعدني وهي على هذا [illegible] دراسة قشرة الأرض وطبقاتها العميقة.

[illegible] سيبلغ عمقها ١٢ كيلومترا [illegible] من الصخور في الاراضي الاوكرانية [illegible] الطبقات العميقة التي [illegible] ويعتبر حوض كريفوي روغ [illegible] من اكبر مكامن الحديد في العالم [illegible] منذ استخراج [illegible] الف [illegible]

أبو الشمقمق يقول !!

سماجة ..

ذكرني صديق شاب، في الاسبوع الماضي، بمجلة «المهماز» الاسبوعية الفكهة التي كنا نصدرها في حيفا في العام ١٩٤٦. قال: كان مدير الكلية الارثوذكسية الوطنية السابقة، المرحوم شكري الخازن، يحكي لهم عنها وعن ذوقها الفكه الرفيع. ومن ذلك ـ قال ـ أنها، مرة، تهكمت على ما جاء في إحدى الصحف اليومية عن أحد المتعاونين مع الاستعمار البريطاني ضد شعبهم أنه «يشار إليه بالبنان». فعلقت «المهماز» على هذا المديح قائلة: «ولكن، بأي بنان ؟!»

استمرت «المهماز» في الصدور، مجلة راقية وعصرية، أكثر من سنة واحدة. وضاعت أعدادها في أتون النكبة في العام ١٩٤٨. ولم أجد في مكتبات الجامعات سوى بضعة اعداد منها. وآمل ان تساعدوني في الحصول على جميع ما صدر منها من أعداد.

ستكون، لو وُجدت، مدرسة في الفكاهة السياسية اللطيفة والخالية من سماجة اولئك الذين يقولون للبحر، إشرب البحر! ولا يحرجون على سماجتهم..

(أبو الشمقمق)

أقوال مأثورة

● المرء بأصغريه قلبه ولسانه
(الامام علي)

● قلب رجل الدولة يجب ان يكون في راسه
(نابليون)

● هدايا الرجل الشرير كيف يكون فيها الخير
(مثل روسي)

● الرجل القوي يعمل والضعيف يتمنى
(برنارد شو)

● الدنيا بأسرها لا تسع متباغضين وشبر في شبر يسع متحابين

● ان ابن آدم لا يعطيه منطقه
الا ليأخذ منه الفكر والجدلا
لو يعلم الكبش ان القائمين على
تسمينه يضمرون الشر ما أكلا
(فرحات)

● الاحمق اذا احتل مكانا رفيعا، يصير كأنه في جبل هو يرى الاشياء صغيرة، والاخرون يرونه اصغر
(حكيم الماني)

● إذا وترت امرءاً فاحذر عداوته … من يزرع الشوك لا يحصد به عنبا
ان العدو وان أبدى مسالمة … اذا رأى منك يوماً فرصة وثبا
(صالح عبد القدوس)

مرحباً أيها المهرجان!

● موسكو ـ كان اللقاء التلفزيوني بين مدينة موسكو وشبيبة براغ فاتحة عمل النادي التلفزيوني «مرحبا أيها المهرجان». وقبل ٣٧ سنة جرى في العاصمة التشيكوسلوفاكية المهرجان العالمي الاول للشبيبة والطلبة. وفي الصيف القادم سيجري المهرجان الثاني عشر في موسكو.

لقد التقى الشبان والشابات السوفييت في مبنى السفارة التشيكوسلوفاكية. انهم طلاب وعمال وفنانون ومغنون ومصورون وموسيقيون. وفي بداية اللقاء قام الموسكوفيون بمساعدة التلفزيون برحلة الى ربوع براغ. وبعد ذلك سيره البراغيون في شوارع موسكو بصحبة المغني الأمريكي دين ريد.

وبواسطة الأشرطة التلفزيونية الوثائقية حدث البراغيون والموسكوفيون عن الاحداث الرئيسية في مهرجان براغ الاول. ومن ثم ظهرت على الشاشة صور لشوارع موسكو وساحاتها ومتنزهاتها وهي ترفل بحلة المهرجان. لتشبه ايام المهرجان الدولي السادس الذي جرى في موسكو العام ١٩٥٧.

وبالطبع فان اي لقاء بين الشباب لا يمر بدون محاورات ومناقشات وهكذا فقد كان موضوع النقاش في البرنامج التلفزيوني شعار الاعداد لمهرجان موسكو ومهماته الأساسية والحركة الدولية للنضال من اجل السلام. وتحدث الشاعر يفغيني اوستين مؤلف «نشيد الشباب الديمقراطي» امام الشباب والشابات التشيكوسلوفاكيين وكذلك الفنان مستاتوف واضع شعار المهرجان الثاني عشر.

ومن ثم جرت مسابقة موضوعها احسن عارف بتاريخ المهرجان وحصل الفائزون من بين الموسكوفيين على بطاقة سفر الى براغ والبراغيون على بطاقة الى موسكو

كلمات متقاطعة

	١	٢	٣	٤	٥	٦	٧	٨	٩
١								■	
٢							■		
٣	■			■		■			
٤				■	■				
٥		■	■						
٦					■				
٧						■			
٨		■					■	■	
٩		■							■

●● اعداد: جواد صليح ـ عيلبون ●●

الكلمات الافقية
١) جمهورية سوفييتية
٢) دولة اوروبية ـ نصف روما
٣) اكتمل ـ قبيلة عربية
٤) حرج ـ من الفواكه + حرف
٥) صوت المياه + من الازهار
٦) البارحة + حرف ـ قلبي + خانق
٧) دولة عربية ـ تحصل على (معكوسة)
٨) الحب
٩) قرية جليلية

الكلمات العمودية
١) والد + قائد الاتحاد السوفييتي خلال الحرب العالمية الثانية
٢) زعيم النازية (معكوسة) ـ بحر (معكوسة)
٣) تُغطس ـ جمع سبع
٤) متماثلان ـ صيفي
٥) نجم ـ عكس آخر
٦) للنداء ـ وحدة قياس ـ حيوان قطبي
٧) سلسلة جبال في الاتحاد السوفييتي
٨) الرئيس الامريكي خلال الحرب العالمية الثانية
٩) زعيم الفاشية الايطالية

□□ حل لغز العدد الماضي □□

الكلمات الافقية
١) ياسر عرفات
٢) سجن + عامل
٣) عن ـ ابر
٤) دمشق + روما
٧) يوغوسلافيا
٨) من ـ رغيف
٩) اميل حبيبي

الكلمات العمودية
٢) اس + عنق
٣) سم + م ـ فن
٤) ري + شر ـ سيل
٥) عراق
٦) رهب + رد
٧) فار + و ـ قري
٨) دا ـ هد ـ يلب
٩) تقا ـ ابي

دقيقة واحدة من فضلك !
في الدقيقة التي تقرأ خلالها هذا الاعلان يمكنك ان توفر على نفسك متاعب سنين
وكالة العين للتأمين م.ض.
الناصرة ـ عمارة عواد ـ عفيفي
تقدم لك افضل الخدمات لضمان حقوقك والاطمئنان على ممتلكاتك في التأمين. فاذا اردت ان توفر اموالك اتصل بنا قبل اتخاذ فكرة تأمين سيارتك او بيتك او عائلتك او اي نوع من تأمين آخر.
البوليصة تطبع في مكاتبنا في اليوم الذي تطلبها فيه
الأمر الذي لا تجده في الوسط العربي الا عندنا
اسعارنا تنفعك
خبرتنا مفخرة لنا
تعويضاتنا لمن يستحقها
اذن... ممتلكاتك عندنا
وكالة العين للتأمين م.ض. [illegible] الناصرة [illegible] تلفون ٠٦-٥٣٣٩٩ [illegible]

يا عمال العالم اتحدوا!

الاتحاد

جريدة يومية

• الخميس ٢٨ آذار ١٩٨٥، الموافق ٧ رجب ١٤٠٥ هـ •
• العدد ٤١/٢٧٠ • ٦ صفحات • الثمن: ٢٥٠ شيكل •

AL-ITTIHAD
Vol. 270/41 - 28.3.1985 - Price: 250 Shekel

اسرائيل تشارك أمريكا في «حرب النجوم» والتخريب الايديولوجي

• الحديث عن ثلاث محطات بث تخريبية في اسرائيل • بحث مشروع بناء غواصات في اسرائيل، بمساعدات مالية وتكنولوجية امريكية •

• حيفا - لمحرر «الاتحاد» السياسي - تناقلت وسائل الاعلام العالمية والمحلية تصريح وزير الدفاع الامريكي، كاسبر واينبرغر، يوم أمس الاول في لوكسمبورغ، بأن اسرائيل دعيت للمساهمة في مخطط «حرب النجوم» (عسكرة الفضاء الكوني)، باعتباره دليلاً آخر على انخراط حكام اسرائيل، تماماً، في المخططات الامبريالية العدوانية ليس في منطقة الشرق الاوسط وعدد من المناطق في العالم فحسب وانما ايضاً في المخططات الامبريالية الكونية ضد الاتحاد السوفييتي وسائر بلدان المنظومة الاشتراكية (انظر الافتتاحية).

وكان واينبرغر اعلن ان الولايات المتحدة اقترحت على اسرائيل المشاركة في الابحاث حول أجهزة «حرب النجوم» ...

...

اسرائيل والتخريب الايديولوجي

وكشفت مصادر مطلعة في البلاد ان الخبراء الامريكيين، الذين يتباحثون مع خبراء اسرائيليين ...

• تتمة على ص ٢ ع ٣ •

استعدادات واسعة لإحياء الذكرى التاسعة ليوم الارض

• حيفا - لمحرر الشؤون المحلية - تتكثف الاستعدادات في جميع القرى والبلدات العربية لاحياء الذكرى التاسعة ليوم الارض الخالد يوم السبت القادم (٣٠ آذار).

وقد أنهت فروع اللجنة القطرية للدفاع عن الأراضي توزيع بيان اللجنة، الذي أصدرته هذا الاسبوع ودعت فيه الجماهير العربية والقوى الديمقراطية اليهودية الى المشاركة الجماهيرية الواسعة في مسيرات «يوم الارض» والمهرجانات التي قررتها اللجنة في سخنين والطيبة ...

...

الشرطة تعرقل توزيع منشور لجنة الدفاع عن الاراضي في تل السبع

• بئر السبع - لمراسلنا ...

...

غلاء بـ ٣ - ٢٠٪ في مئات السلع والخدمات

• كل ذلك بانتظار الغلاء الشامل المتوقع قريباً • قيادة الهستدروت «تتبرع» بتنازلات جديدة! •

• حيفا - لمحرر الشؤون الاقتصادية - ارتفعت، ابتداء من منتصف الليل (اليوم)، أسعار مئات السلع والخدمات بنسب تتراوح بين ٣ - ٢٠٪ ...

وفيما يلي بعض الأسعار من موجة الغلاء الجديد: • السكر - ٥٪ • الشاي - ٢٠،٥٪ • المشروبات الروحية - ٧٪ • الصابون بأنواعه - ٥٪ • السفر بالتاكسيات - ٩،٥ • الصحف اليومية - ١٥،٨٪ • مواد التجميل - ٣٪ •

...

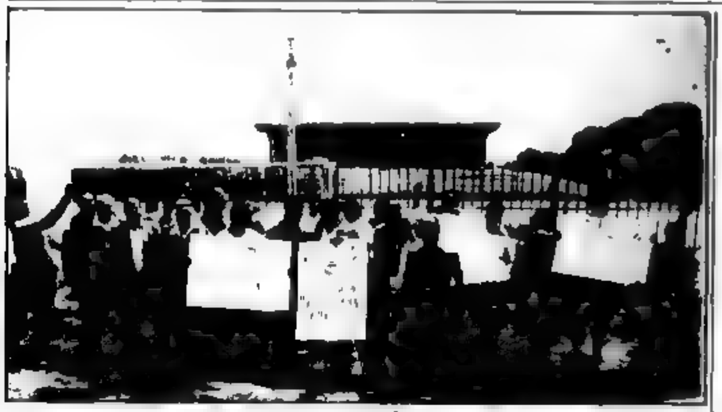

• جانب من مظاهرة أهالي عبلين امس (صورة خاصة) •

أهالي عبلين يتظاهرون أمام الكنيست:

«بدنا مجلس في عبلين، ما بدنا لجنة تعيين» !

• القدس - من علي بشير - «بدنا مجلس في عبلين - ما بدنا لجنة تعيين» و«احنا بدنا انتخابات». بهذه وغيرها من الشعارات العادلة تظاهر أمس (الاربعاء) العشرات من أهالي قرية عبلين الجليلية أمام مبنى الكنيست في القدس، بدعوة من اللجنة الشعبية لاجراء انتخابات في القرية.

...

الاحتلال يطوق قرى بنت جبيل في الجنوب ويعتقل مئات الشبان

• جنوب لبنان - ذكر راديو «صوت لبنان العربي» ان القائم قرى منطقة بنت جبيل رفضوا الاقتراحات الاسرائيلية ...

...

لجنة الطلاب العرب في جامعة حيفا

تدعو للاشتراك في الندوة لإحياء الذكرى التاسعة ليوم الارض الخالد وذلك في تمام الساعة الثانية من بعد ظهر اليوم الخميس في قاعة ... في الجامعة يتكلم:

• ... - سكرتير لجنة الدفاع عن الاراضي
• ... - رئيس مجلس مجد الكروم المحلي
• ... - عضو الحركة الوطنية
• ... - سكرتير منطقة حيفا للجبهة.

في خطاب أمام المؤتمر الـ ١٣ لحزب العمال الاشتراكي المجاري

رومانوف: لدى الدول الاشتراكية كل الوسائل للرد على التحدي وضمان أمن شعوبها!

• الحزب الشيوعي الاسرائيلي يحيي المؤتمر •

• تل ابيب - لمراسلنا - وجهت اللجنة المركزية للحزب الشيوعي الاسرائيلي برقية تحية الى المؤتمر الثالث عشر لحزب العمال الاشتراكي المجاري المنعقد في العاصمة المجارية، بودابست، منذ ٣/٢٥ الجاري ...

...

• التوقيع: اللجنة المركزية للحزب الشيوعي الاسرائيلي •

• بودابست - وكالات - ... رومانوف ...

...

أسعار الدولار الامريكي

• رسمي (يمثيلي) - ٨٤٤،٩١ ش
• للمسافرين - ١٠٠٢،٢٨ ش
• بأسوده - ١٠١٠ - ١٠١٥ ش

كلمة الاتحاد

ريغن يدعو الى دمج اسرائيل عضوياً في مشاريعه الجنونية

...

(الاتحاد)

جلسة مفتوحة لمجلس بلدية الناصرة مساء اليوم

■ من مكتب «الاتحاد» في الناصرة – يعقد مجلس بلدية الناصرة، في الساعة السابعة من مساء اليوم، جلسة مفتوحة له في دار البلدية وذلك لاجراء بحث حول الميزانية العادية للمجلس للسنة المالية القادمة ٨٥/١٩٦.

ادارة جامعة حيفا تتآمر مع «المتكديمت» لضرب وحدة طلابنا ولجنتهم الشرعية

● حيفا – لمراسلنا – انتقلت ادارة جامعة حيفا، بعد ان استنفدت اسلوب القمع البوليسي ضد طلابنا، الى اسلوب الاستفزاز المباشر ومحاولة شق الصفوف خصوصاً في «يوم الأرض» الخالد.

فهي لا تزال تماطل حتى الآن في اعطاء قاعة للجنة الطلاب العرب في الجامعة لعقد اجتماع لتأبيه «يوم الأرض». واسرعت في الوقت نفسه الى تخصيص قاعة لفئة من الطلاب من جماعة «المتكدميت» البيضاء اداة ادارة الجامعة في ضرب وحدة الطلاب العرب ولجنتهم المنتخبة.

ويأتي هذا التآمر [illegible] في ظل الترخيص الذي تنفذها الادارة على كيان لجنة الطلاب العرب وعلى قياداتها. ويذكر انها المرة الاولى في تاريخ لجنة الطلاب العرب التي يتم فيها منعها عمل النشاطات بمناسبة «يوم الأرض» في الجامعة ويباركه ادارة الجامعة.

وتلقى هذه الممارسة استنكاراً كبيراً في أوساط الطلاب العرب واليهود الدمقراطيين [illegible]

محتويه من تآمر مباشر مع خطوة انشقاقية فئة من خطوات قيادة «المتكديمت» التي ستشترك بعضها وقضيتها – في اجتماع الجامعة الانشقاقي بينما يشترك رئيسها، عضو الكنيست ميعاري – في لجنة الدفاع عن الارض وتعهد امامها بعدم القيام بأي نشاط منفرد خاصة «يوم الأرض».

ولا يزال جمهور الطلبة العرب والدمقراطيين اليهود ينتظر من العقلاء في «المتكديمت» وقف هذا النشاط التآمري مع ادارة الجامعة المعنية – كما هو واضح – بضرب وحدة طلابنا خصوصاً ولا يزال اثنان من قيادة الطلبة في داخل السجن. كما يطالبون ادارة الجامعة باحترام لجنة الطلاب العرب الشرعية واعطائها القاعة المطلوبة.

وعلمنا من طلابنا، بينما كانت الجريدة تحت الطبع، ان ادارة الجامعة اضطرت الى وقف مماطلاتها أمام إصرار الطلاب على حقهم وتمسكهم بشرعية لجنتهم. ومنحت اللجنة حق قاعة «الاوديتوريوم رقم ٩» في الجامعة لتنظيم ندوة «يوم الأرض» – لتكون تعبيراً عن وحدة طلابنا وتصديهم للممارسات القمعية ضد لجنتهم وضد جماهيرنا عامة بينما تستمر «المتكديمت» في تنظيم حربها الانشقاقية.

مستخدمو المستشفيات الحكومية يتظاهرون احتجاجاً على تقليص الأيدي العاملة

● القدس – مراسله علي سعيد – تظاهر امس (الاربعاء) اكثر من الف متظاهر من عمال مستشفيات حكومية والممرضات والممرضين في البلاد امام مبنى الكنيست ورددوا خلالها العديد من الشعارات لمطالبة بعدم اغلاق مستشفيات والمحافظة على صحة وصحة المرضى. [illegible]

ووزع المتظاهرون بياناً للصحف ولأعضاء الكنيست قالوا فيه «نتظاهر جمهور العاملين في مستشفيات، هذه المرة، ليس من اجل تحسين اجورهم وليس من اجل تحسين ظروفهم الاجتماعية وانما من اجل المرضى الذين يتلقون العلاج [illegible] على المريض وهو بين أيدينا بؤمن ايماناً مطلقاً باننا سنعالجه كما يجب وبأننا سنعمل كل ما هو مطلوب من اجل الحفاظ على صحته. ولذلك فنحن لذلك أيضاً في نضال عداء». وطالب المتظاهرون باعادة الوظائف التي تقلصت وإعطاء التمويل المطلوب لشراء الأدوات والمواد الضرورية. وطالبوا بأن تبحث لجنة الخدمات التابعة للكنيست أوضاع المستشفيات وأزمتها.

ولم يخرج للتضامن مع المتظاهرين سوى النائب الجبهوي مائير فلنر. اما النائبة شوشانا أربيلي ألموزلينو نائبة وزير الصحة، فقد خرجت لتبرر الاجراءات والتقليصات التي أمرتها وزارة الصحة والمالية. وعندما قاطعها المتظاهرون قائلين «أين كان المراع طوال الوقت؟» وقالوا انت اليوم الينا اليوم، أليس بسبب الانتخابات الهستدروتية؟»

وتحدث في المتظاهرين النائب مئير فلنر فاعرب عن تضامنه وتضامن كتلة «الجبهة» معهم في نضالهم وعن تأييد الجبهة لمطالبهم وناشدهم الاستمرار في نضالهم من اجل تحسين الظروف والخدمات الصحية في البلاد واجراء كل ما هو مطلوب لذلك.

ومن الجدير بالذكر ان النائب فلنر كان تطرق الى هذا الموضوع في نقاشه في الكنيست في اثناء النقاش على قانون «التأمين القومي» (اقرأ خبراً منفرداً حول ذلك).

وفاة فاضلة

● عبلين – مراسلنا – شيعت جماهير غفيرة من عبلين والقرى المجاورة امس الاربعاء جثمان المرحومة جوليا عيسى زهران – خوري (ام موفق) التي توفيت عن عمر يناهز الـ ٨٣ عاماً الى مثواها الاخير. وسار الجنازة جمع من الخزب حضروا ولن تجف اللقيهة السجين عضو لوداعها وهو مكبل بيدين.

ويتقدم اعضاء الحزب الشيوعي والجبهة الدمقراطية والشبيبة الشيوعية في عبلين بتعازيهم الحارة الى الاستاذ موفق خوري والى اخوته واخواته والى عموم آل خوري وزهران في عبلين وحرفيش راجين لهم الصبر والسلوان.

تعزية

الى الرفيق سلمان خطور وأهل بيته بمصابهم الفادح بوفاة العم حسين خطور (ابو وديع)، له الرحمة ولكم من بعده طول البقاء.

فرع الحزب الشيوعي – دالية الكرمل

تعزية

يتقدم بحر التعازي الى الرفيق فضل نعامنه واخوته وعموم آل نعامنه في عرابة بوفاة الفقيد.

سعيد محمد نعامنة

راجين لهم الصبر والسلوان

● [illegible]

● [illegible]

للبيع

اوبل كاديت ١٩٧٠ بحالة ممتازة للاتصال (٩١٧٤٢٧١) او (٩٩٨٣٣٩١)

للبيع بالمفتاحية

مكتب تجاري في مركز الناصرة للاتصال تلفون رقم ٧٨٠٤ – ٠٦٥، و ٧٨٠٢ – ٠٦٥

الطلبة العرب والفلسطينيون يمنعون سفير اسرائيل في فرنسا من القاء محاضرة

● باريس – وص.ف – منع الطلبة العرب والفلسطينيون امس الاول (الثلاثاء) عوفاديا سوفير، سفير اسرائيل في فرنسا لدى فرنسا، من القاء محاضرة في كلية الحقوق في مدينة لوهان الفرنسية.

وحمل الطلبة، الذين دخلوا قاعة المحاضرة لافتات معادية للصهيونية وهتفوا بشعارات مثل «اسرائيل قتلة».

ويذكر ان جان بيير جيلار رئيس الجامعة، الذي رفض تدخل البوليس كان ارسل منذ بضعة ايام خطاباً الى السفير الاسرائيلي يعلمه فيه انه يعمل عن استقباله بصفة شخصية بعد الاحداث الاخيرة التي وقعت في جنوب لبنان.

ووجه السفير الاسرائيلي، قبل رحيله عن الجامعة، اللوم الى رئيس الجامعة واتهمه بأنه ارتكب خطأ خطيراً لعدم قيامه بسلطاته!

نميري يبدأ حجيجه الى واشنطن

● الخرطوم – ذكرت وكالة الصحافة الفرنسية ان الرئيس السوداني جعفر نميري غادر، امس (الاربعاء)، الخرطوم في طريقه الى واشنطن في زيارة رسمية الى الولايات المتحدة.

واوضحت الوكالة ان الرئيس الامريكي رونالد ريغان، سيستقبل في مطلع نيسان القادم الرئيس نميري. وسيبحث نميري مع المسؤولين الامريكيين زيادة المساعدة الامريكية للسودان ومشكلات الشرق الاوسط والموقف في القرن الافريقي والقارة الافريقية بشكل عام.

إسرائيل تشارك

● تتمة من الصفحة الاولى ●

تعب ضد العالم الاشتراكي، والهدف المستقبلي هو بث برامج دعاية امبريالية بمختلف اللغات الى مختلف الدول الاشتراكية وجمهوريات الاتحاد السوفييتي وكذلك افغانستان وايران. وقد تصل تكاليف اقامة محطة امريكية وحدها حوالي ١٠٠ مليون دولار.

وعقب وكالة «نوفوستي» السوفييتية على ذلك بقولها ان الهدف منه هو بسط الدعاية التحريضية ضد الاتحاد السوفييتي وغيره من الدول الاشتراكية وكذلك بلدان آسيا وافريقيا.

واضاف «نوفوستي» «فوزيلي» موسيع سالط خطاب الاذاعة الامريكية التحريضية ليس فقط الى تصعيد الحرب النفسية ضد شعوب العديد من مناطق العالم بل واحتكار سوق الانباء، وهذه محاولة للحيلولة دون اقامة نظام اعلامي دولي عادل.

■■ غواصات امريكية لاسرائيل

وينتظر، من جهة ثانية، أن يقوم وزير سلاح البحرية الامريكية جون ليهمن، بزيارة الى البلاد في الرابع عشر من نيسان القادم.

وكشفت المصادر الاسرائيلية المطلعة (معاريف وهتسوفيه ٣/٢٧) أن ليهمن سيبحث طلب اسرائيل بناء ثلاث غواصات تقليدية بمساعدة وتكنولوجيا أمريكية في مصانع الحوض السفن في حيفا.

وعلى هذا الصعيد تضمن تقرير صادر عن وزارة الدفاع الامريكية (البنتاغون)، توصية بأن يسلم الولايات المتحدة بالتكنولوجيا لبناء هذه الغواصات في اسرائيل ولم يستبعد التقرير ان تقدم الولايات المتحدة مساعدات مالية الى اسرائيل لتحقيق هذا المشروع.

عمال الأحراش النصراويون أمام «دائرة التشغيل»

● مركز كتلة «الجبهة» في مجلس عمال الناصرة، النقابي سهيل دياب، برفقة عمال الأحراش أمام مكتب دائرة التشغيل في المدينة (راجع «الاتحاد» امس) ●

الكنيست تقر قانون «التأمين القومي»

● فلنر يحتج على الاستخفاف بمهمة الكنيست التشريعية ●

● القدس – لمراسلنا البرلماني علي بشير – اقرت الكنيست في القراءة الاولى، امس الأربعاء، قانون «التأمين القومي».

واشترك في النقاش عن كتلة «الجبهة» النائب مئير فلنر فاستهل كلمته بالمطالبة بإقرار قانون الكنيست «لأنها لا تعمل كبرلمان لمجرد تغيير الأموال على أمور غير مجدية بأخذ الى الكنيست لسحب مصادقتها في حين يجب ان تكون مصادقة الكنيست أولاً وقبل تنفيذ العمل لا بعد ذلك».

وتطرق فلنر الى التعديل لمقترح لقانون تشجيع الابداعات والاستثمارات وقانون الضرائب في ظروف التضخم المالي الذي يؤدي الى زيادة ارباح الشركات الكبيرة اذ تبين الاحصائيات والمعطيات ان هذه الشركات لم تدفع الضرائب إطلاقاً. وقال فلنر، ان السياسة الاقتصادية المنتهجة اليوم هي سياسة طبقية تخدم مصالح أصحاب رؤوس الأموال وترفع الضرائب القاسية على مستوى معيشة العاملين والحد عيشهم.

وتحدث فلنر أيضاً عن قانون التعليم العالي فقال: «يجب تسمية هذا القانون بقانون التعليم العالي للأغنياء». فعملية فرض الضريبة الجديدة (٣٠٠ دولار) على التعليم من شأنه اغلاق باب التعليم أمام اكثرية الطلاب وخاصة ابناء العائلات الفقيرة والطبقات المسحوقة وخصوصاً في القرى العربية ومدن التطوير وأحياء الفقر.

وتطرق فلنر الى الاوضاع المأساوية في المستشفيات الحكومية حيث هنالك نقص خطير في الادوية والأجهزة الضرورية وقد لاقى العديد من المرضى حتفهم نتيجة هذه النواقص المقلقة وبالمقابل – تابع فلنر – فان اسرائيل تحرق يومياً ما يزيد عن مليون دولار (أي ما يقارب المليار شيكل)، تصرفها على بقاء الجيش في لبنان. وهاجم فلنر «المراخ» الذي وعد في دعايته الانتخابية بتغيير الوضع السيء الذي كان قائماً ولكن – قال – فاننا نرى ان «المراخ»، اليوم، هو اسوأ من الليكود في كل المجالات التي دخل لأجلها في حكومة «التكتل القومي».

وطالب فلنر في نهاية كلمته، بانتهاج سياسة مغايرة لما فيه مصلحة جماهير العمال والطبقات المسحوقة وليست لمصلحة الحرب والاحتلال والعدوان.

أوامر «عليا» بتحويل العاطلين في «راهط» الى مستوطنة «عزاتا»

● راهط ـ لمراسلنا حسين العبرة ـ طالبت كتلة الجبهة في قرية راهط في النقب مدير مكتب العمال في مستوطنة «عزاتا» بالعمل على الغاء القرار العنصري القاضي بتحويل كل العاطلين عن العمل في قرية راهط ٢٠٠١ عامل الى تسجيل في مكتب العمل في «عزاتا»، الامر الذي يكبد العمال جهدا ومصاريف بالغة.

ويذكر ان عمال راهط العاطلين عن العمل كانوا يتسجلون في مكتب العمل في بلدتهم الا ان «اوامر عليا» ـ على حد تعبير مدير مكتب عزاتا ـ صدرت بتحويل هؤلاء العمال الى «عزاتا» في قطاع غزة المحتل.

عصبة حقوق الانسان والمواطن تدعو الى تصعيد الاحتجاج على جرائم الاحتلال في جنوب لبنان

● تل أبيب ـ لمراسلنا ـ وجهت عصبة حقوق الانسان والمواطن، يوم الاثنين (٨٥/٣/٢٥)، نداء الى الرأي العام والقوى الديمقراطية في اسرائيل دعتهم فيه الى رفع أصوات الاحتجاج على الجرائم الوحشية التي ترتكبها قوات الاحتلال الاسرائيلي وحلفاؤها في جيش العميل انطوان لحد ضد الاهالي في جنوب لبنان، والى المطالبة بمحاكمة المسؤولين عن تنفيذ جرائم الحرب هناك.

وارفقت العصبة بندائها اربعة قصاصات من تقارير صحفية أعدها مراسلو الصحف الاوروبية حول الجنوب اللبناني والتي تصور الاعمال الوحشية والبربرية التي تقترفها قوات الاحتلال الاسرائيلي بمساعدة جيش العميل لحد ضمن سياسة «القبضة الحديدية».

وتصور المقاطع الاربعة، بين ما تصوره من بشاعة للممارسات البربرية للاحتلال قصة الطفل حسن فحيص (١١ عاما) من قرية جبشيت الذي اطلق احد افراد الدوريات الاسرائيلية الراجلة الرصاص عليه من مسافة لتصيب الرصاصة بين عينيه وارداه قتيلا.

وابرز احد التقارير قيام قوات الاحتلال الاسرائيلي باقتحام المستشفيات في الجنوب واعتقال الجرحى مثلما حدث في مستشفى صور.

وتجمع المراسلون الاربعة في تقاريرهم على ان غالبية نزلاء المستشفيات والجرحى هم من الاطفال الذين جرحوا او قتلوا في اثناء حوادث الاعتداء على المدارس والمستشفيات.

كما أصدرت العصبة بيانا آخر طالبت فيه الرأي العام المتنور الى ممارسة الضغط من اجل الكشف عن مصير المفقودين الفلسطينيين واللبنانيين والسوريين والاسرائيليين خلال العدوان الاسرائيلي على لبنان.

كما طالب البيان باطلاق سراح المعتقلين الفلسطينيين في سجن عتليت والاسرى اللبنانيين في سجن عتليت ترسيه وجميع المعتقلين الفلسطينيين واللبنانيين في معسكري «انصار» و«الجامد».

على ضوء مقررات مجلس شبيبة «المبام» باقامة حركة شبيبة عربية !

«الشبيبة العربية مش ناقصها هوية» !

□ بقلم : أحمد سعد □

● نشرت جريدة «عل همشمار» (٨٥/٣/٢٤) ابرز القرارات التي اتخذها الاجتماع القطري العام للمجلس الـ ٧٧ لحركة «هشومير هتسعير» ـ شبيبة حزب مبام الصهيوني ـ الذي عقد في «جفعات حبيبا».

وما يهمنا بالاساس هو ما ابرزته الصحيفة من مقررات هذا الاجتماع، خاصة المتعلقة بالشبيبة العربية في بلادنا. فقد جاء في قرارات المجلس لحركة «هشومير هتسعير» ما يلي: «ان حركة هشومير هتسعير ستعمل وستساعد على اقامة حركة شبيبة عربية ستكون قاعدة للدولة ولطريق العمل المشترك واخوة الشعوب».

سؤال هو: ما هو مضمون وابعاد هذه الدعوة المشبوهة، وفي هذا الظرف السياسي بالذات الذي تمر به جماهيرنا العربية وشبيبتنا وبلادنا !

ان حزب «مبام» الصهيوني وشبيبته «هشومير هتسعير» كانا يدعيان دائما ولا يزالان ينتهجان نهج «الاخوة اليهودية ـ العربية» وكنا ولا نزال نؤكد ان شعارهما حول «الأخوة اليهودية ـ العربية» لا يختلف من حيث المضمون والبعد السياسي عن مفاهيم ومبادئ الصهيونية بالنسبة للعلاقة مع شعبنا، الشعب العربي الفلسطيني، علاقة الفارس بالفرس. هذا مع الاخذ بعين الاعتبار تمايزا تكتيكيا في السياسة التي تنتهجها الاحزاب الصهيونية على ساحة الواقع والظروف الموضوعية القائمة ودور شعب في ظل هذه الظروف. فنحن نعرف بين حزب «هتحياه» الصهيوني الفاشي وبين حزب مبام الصهيوني الذي يحاول ان يكون «واقعيا» ويشارك في المعركة ضد الفاشية والعنصرية انطلاقا من محافظة «طهارة» الصهيونية التقليدية. ونفرق بين حزب «المعراخ» الذي ألف ابيام احد قوائمه، والذي قام بتجاوز «كفرقاسم» و«يوم الارض» وبين شماص في هذا الحزب يربيهم ضميرهم الانساني و«صهيونيتهم النظيفة» وهم يرون بأم عيونهم الجرائم المعربة بسياسة القهر القومي والتمييز العنصري ضد العرب. ونفرق ونعمل في نفس الوقت للاستفادة من تناقضات الصهيونية على ساحة الممارسة لتوسيع وتعزيز جبهة الكفاح ضد نهج العدوان والقهر القومي والفاشية والعنصرية.

بعد كل ذلك، ما هو المقصود من وراء دعوة «المبام» وشبيبته ؟ هنا يجب تأكيد الأمور التالية:

[illegible]

أبناء عشيرة «طرابين ـ الصانع» مصرون على التشبث بأرضهم:

السلطات تهدم بيوتهم وتشردهم ثم تقدمهم الى المحاكمات !

● تقرير : صبري عرم ●

●● المواطن احمد عيد الصانع واربعة من اطفاله الخمسة. هدمت السلطات بيته دون سبب وهي مصرة على تقديمه الى المحاكمة بتهمة التصدي لعملية هدم منزله ! ●

تقع تجمع عشيرة «طرابين ـ الصانع» شمالي شرق مدينة بئر السبع على الطريق المؤدي الى الخليل. وتبلغ مساحة الارض التي تقوم عليها مساكن العشيرة منذ العام ١٩٦٣ حوالي (٣٠٠) دونم يعيش عليها ابناء العشيرة وعددهم (٦٠٠) مع مواشيهم وبهائمهم.

● كيف وصلت العشيرة الى حيث تعيش اليوم ●

اما اين سكنت العشيرة قبل العام ١٩٦٣ وكيف وصلت الى حيث تقطن اليوم فهذا ما حدثنا عنه شيخ العشيرة الذي قال وعلامات التأثر بادية على وجهه: «كنا نعيش في ارضنا في موقع يطلق عليه اسم «جيبات» اما اليوم فقد اطلقوا عليه اسم «ابوكفيه» اوهي بعد تطوير تل سبع ـ عرب بئر السبع» كي تعلم الارض وتوحي للشبيه الى ان غاب دولة اسرائيل متغيرة الاحوال ».

ويستدل من رواية حدثنا الشيخ ان السلطات الاسرائيلية قامت في العام ١٩٥٩ بترحيل العشيرة من منطقة سكناها الأولى باساليب غش وخداع. فقد وصلت الى بيوت العشيرة في تلك السنة وكان الوقت شتاء سيارة محملة بالجنود او بالعساكر كما يقول محدث الشيخ وطلب الجنود من اهل العشيرة النزوح عن ارضهم القريبة من الحدود مع مصر ـ على حد تعبيرهم ـ لان المنطقة سوف تصبح عسكرية مغلقة ولأن البقاء فيها يشكل تهديدا خطيرا على حياة المواطنين. وما ان رحل اهالي العشيرة عن اراضيهم بهذه الحجة، واذا بالجرافات والآليات تبدأ بمصادرتها من البدء عليها مستوطنة «ابوكفيه» هذه «ابوكفيه» فيما بعد.

ويتابع الشيخ حديثه قائلا: «بعد ان ارغمونا على الرحيل جاءت مماثلة العشيرة البرهمية وانتقلنا بامر من الحكم العسكري الى منطقة [illegible] المنطقة افضل من سابقتها بكثير. فنزحنا الى منطقة اخرى بين فيها بعد انه ملك خاص. وهذا ما ادى الى قيام الشرطة بحملة واسعة ضد العشيرة فاعتقلت معظم رجالنا بتهمة التنقل غير الشرعي والاعتداء على املاك الغير. وحاولت السلطات الاسرائيلية بعدها اعادتنا الى موقع «السكيبة» الا اننا رفضنا ذلك مصرين على مطلبنا بالعودة الى الارض التي رحلنا عنها (جيبات). وبعد مفاوضات طويلة مع السلطات وافقت على اعطائنا (٣٠٠) دونم حيث نسكن الآن.

● ولم تنته القصة ●

قبل حوالي الشهرين قام احد المسؤولين في دائرة اراضي اسرائيل بزيارة العشيرة وطلب الى ابنائها الرحيل عن بيوتهم وارضهم مقابل تعويضات «محترمة» ـ كما قال. واتضح فيما بعد ان القصد هو عطاء كل عائلة قسيمة ارض في احدى مخططات توطين البدو في النقب الا ان ابناء العشيرة رفضوا العرض واكدوا انهم مصرون على البقاء حيث يعيشون الآن واذا كان لا بد من الرحيل فالى اراضيهم الاصلية.

● مضايقات وملاحقات وهدم بيوت ●

وفي هذه الاثناء، تقوم السلطات الاسرائيلية بتضييق الخناق على ابناء العشيرة. وهنا يأتي دور «الدوريات الخضراء» التي تلاحقهم باستمرار. وقبل ثلاثة اسابيع، هدمت السلطات احد البيوت التابعة للسيد احمد عيد الصانع وهو اب لخمسة اطفال. وذلك دون ابداء اي سبب مقنع.

ويقول صاحب البيت: «بعد ان هدموا البيت تشردت العائلة وزاد الطين بلة حالة الطقس السيئة لا سيما وان البيت الجديد الذي انتقلت اليه العائلة لا تتوفر فيه شروط السكن الانسانية وهنا لا يسعني الا ان استنكر هذا التدمير بشدة». ويضيف المواطن احمد الصانع ـ انه خلال فترة وجيزة سيقدمونني الى المحاكمة بتهمة «التعرض لافراد الدوريات الخضراء في اثناء هدم البيت».

والى هذا كله فصل مواطن مذكور من مكان عمله في مجلس محلي بلدة ديمونة حيث عمل منذ خمس سنوات.

● امر باخلاء المنطقة ●

ابلغت السلطات الاسرائيلية ابناء العشيرة بأمر يمنعهم من بناء اي بيت اضافي وان كل بناء جديد سيقوم الشرطة بهدمه وتقديم صاحبه الى المحاكمة. [illegible] المالك من العمر (٢٧) عاما سيقدم الى المحاكمة قريبا بهذه التهمة.

[illegible] وارضهم في فترة اقصاها ٨٥/٣/١٤ الا ان العشيرة مصرة على عدم الرضوخ لمحاولات ترحيلهم عن ارضهم وهم يرفضون بشدة الانتقال الى اي مكان سوى الى ارضهم الاصلية في موقع «جيبات».

ويذكر ان وفدا من ابناء العشيرة قام في مطلع الشهر الجاري بزيارة الى الكنيست لعرض مشكلة العشيرة وهناك استقبلهم نواب كتلة «الجبهة» الذي بدأوا الاتصالات فورا من اجل ايجاد حل للقضية لما فيه مصلحة ابناء العشيرة.

الكنيست تناقش توصيات لجنة المراقبة البرلمانية:

ڤلنر يطالب بتحرير الوقف الاسلامي واعادته الى أصحابه

● القدس ـ لمراسلنا البرلماني علي بشير ـ ناقشت الكنيست، يوم الثلاثاء (٨٥/٣/٢٦)، توصيات واقتراحات لجنة مراقبة الدولة البرلمانية بشأن تقرير مراقب الدولة. وقدم التوصيات رئيس اللجنة، النائب «الفيد ليباي (معراخ)» بشأن العديد من القضايا، وعلى رأسها الشؤون المالية في المؤسسات الدينية اليهودية وادارة دار الاذاعة الاسرائيلية واستيلاء الدولة على الوقف الاسلامي. وقال، بهذا الشأن: «لو كان الوضع عكس ذلك، اي ان تستولي دولة ما على املاك الجالية اليهودية، لاقمنا الدنيا ولم نقعدها». وطالب الكنيست ببحث الموضوع من جديد، لاقرار تحرير اموال الوقف الاسلامي وطريقة ادارته وتوزيع موارده.

واشترك في النقاش، عن كتلة «الجبهة»، النائب مائير ڤلنر. فركز نقاشه على ثلاث قضايا هي: الوقف الاسلامي وشركة «عميدار» للبناء في تل ابيب وتحويل ام الفحم الى مدينة. وانتقد ڤلنر عدم وجود صفة قانونية كافية لتوصيات مراقب الدولة، منذ الكنيست الاولى، مشيرا الى ان الوضع كان افضل في السابق، اذ جرى في حينه تنحية وزراء ومدراء شركات حكومية عندما اكتشف انحرافات في عملهم بينما لا يحصل اليوم الوزراء ولا مدراء الشركات.

وتطرق ڤلنر الى موضوع شركة «عميدار» للاسكان في تل ابيب فقال ان وزارة الاسكان المسؤولة عن الشركة، لم تتخذ اية خطوات عملية لتطوير الاوضاع السكنية وخاصة في حي العجمي في يافا حيث الاوضاع السكنية لا تطاق فالمساكن متداعية وتهدد حياة ساكنيها. وقال ان ذلك كله بسبب الاعتبارات السياسية لدى ادارة الشركة التي تعتمد سياسة التمييز ضد المواطنين العرب.

وتناول موضوع الاوقاف الاسلامية فقال ان الحكومة دأبت على الاستيلاء على املاك الوقف بتسجيلها كاملاك قانونية وليس املاكا عامة. وتساءل: لماذا لا يحدث هذا لاملاك الاوقاف اليهودية، مثلا؟ وأكد مطلب ... الطائفة الاسلامية في البلاد تحرير املاك الاوقاف واعطائهم الحرية في ادارتها.

ووجه ڤلنر في نهاية كلمته التحية الى اهالي ام الفحم ورئيس مجلسها وبارك قرار تحويل ام الفحم الى مدينة.

وتحدث النائب عبد الوهاب دراوشة (معراخ)، عن الوقف الاسلامي من حيث عرضه حيص على الامناء، وتوزيع اموال وادارة املاك الوقف والاهمال الحكومي لشؤون الدين الاسلامي وهي الامور التي تطرق اليها مراقب الدولة في تقريره.

تشييع جثمان فاضل في عراية

● عرابه ـ لمراسلنا عمر سعدي ـ شيعت جماهير عرابه والقرى المجاورة، يوم الثلاثاء (٨٥/٣/٢٦)، جثمان الحاج سعيد محمد جراد حامد (٦٧ عاما) الذي توفي في اليوم نفسه متأثرا بجراحه التي اصيب بها في حادث طرق، اذ صدمته سيارة على الشارع الرئيسي في القرية بينما كان يحاول عبوره.

ويتقدم اعضاء الحزب والشبيبة الشيوعية والجبهة الديمقراطية في عرابه بأحر التعازي الى آل جراد، وبشكل خاص الى زوجة الفقيد والشقائه وانجاله واخوته، والى ازواج فضل محمد وشقيقه كمال حامد.

● تنويه ●

● حيفا ـ مكتب «الاتحاد» ـ ورد خطأ في عدد «الاتحاد» امس عن احتفال تكريمي للمعلمين في الطيبه انه «يوم اليوم الدراسي اقيم برنامج فنية» والصحيح هو انه بعد اليوم الدراسي اقيم برنامج تكريمي للمعلمين. ورحب لجنة الاباء، منظمة الاحتفال، خلاله، ممثلا متواضعا.

وجاء ايضا ان الاستاذ نهاد جبارة قدم كلمة المعلمين والصحيح هو نهاد جبارة.

ولذا اقتضى ذلك التنويه

سهيل ذياب، مركز كتلة «الجبهة» في مجلس عمال الناصرة:

الظروف مواتية لتغيير ادارة مجلس عمال الناصرة المعراخية بادارة جبهوية مكافحة

● الدكتور سامي جرايسي يتحدث عن الاهداف وراء مصادرة الاراضي ●

● من مكتب «الاتحاد» في الناصرة ـ اكد النقابي سهيل ذياب، مركز كتلة «الجبهة» في مجلس عمال الناصرة، ان ظروف الجماهير العمالية في المدينة، نتيجة تفاقم الازمة الاقتصادية وسياسة التمييز العنصري وفشل مجلس العمال وفساد ادارته كلها، تجعل الظروف مواتية لتغيير الادارة المعراخية في مجلس العمال وايصال كتلة «الجبهة» الى قيادة المجلس.

واضاف ذياب، الذي كان يتحدث في لقاء رابطة الجامعيين في الناصرة، مساء الاثنين (٣/٢٥)، ان تنفيذ هذه المهمة يقع على عاتق كل القوى الجبهوية والوطنية في المدينة. وقال ان الاوان لتغيير وجه مجلس العمال ليكف عن كونه خيا مطاطيا بيد القيادة العنصرية للهستدروت وليصبح منبرا مكافحا من اجل مصالح العمال ومطالبهم ومن اجل تحصيل حقوق الناصرة في التصنيع والابنية والميزانيات الثقافية ولتطوير ودعم النضال النقابي والنشاطات الثقافية والرياضية في المدينة، كما هو الحال في المجالس العمالية اليهودية.

وأشار سهيل ذياب الى اهمية دور الجامعيين من ابناء الناصرة في هذه المعركة. وقال انهم يطالبهم الساعة، بصفتهم بالاجرة وهم جميعا، من الوطنيين الجبهويين المخلصين في النضال من اجل حقوق شعبنا. وكان ذياب يرد على اسئلة مديرة اللقاء الربية هالة حزان، فاوضح العديد من جوانب سياسة التمييز العنصري المتبعة في قيادة الهستدروت المعراخية ضد اعضاء الهستدروت العرب في جميع المجالات. وقدم، في هذا الاطار عددا من الارقام والاحصائيات التي تفضح تلك السياسة وتدينها بشكل واضح.

● الارض والانسان ●

ويذكر ان اللقاء الشهري للرابطة تضمن ثلاثة لقاءات هي بالاضافة الى اللقاء مع النقابي سهيل ذياب، لقاء مع الدكتور سامي جرايسي الذي تحدث عن ارتباط الانسان بالارض وعن حاجته اليها. وقال ان الارض هي مصدر رزق ومصدر حياة وضمان للمستقبل.

وكان اللقاء الاخير مع الطالب الجامعي سليم زاروبي، سكرتير جبهة الطلاب العرب في معهد «التخنيون» في حيفا، فتحدث عن معاناة الطلاب من الاضطهاد القومي والعنصرية وعن الاعتداء ضد الطلاب العرب في جامعة حيفا. وقال ان الطلاب يواجهون، الآن، بالاضافة الى سياسة ادارات الجامعات، التطرف اليميني العنصري لدى عدد كبير من الطلاب اليهود. ويذكر ان رابطة الجامعيين في الناصرة كانت نظمت عدة نشاطات تضامنية مع الطلاب الجامعيين في معركتهم.

واختتم البرنامج بفقرات غنائية وطنية قدمها ريم بنا وهرين عاقلة ورافقها وسام جبران بعزف على الكمان وسليم بمشاركات بعزف على الايقاع.

تغلغل اسرائيل في أمريكا الوسطى (٢)

○ بقلم : ابراهيم مالك وخايه باريوس ○

● حيفا - مكتب «الاتحاد» - الحلقة الاولى من هذا المقال نشرناه في عدد أمس من «الاتحاد» وفيما يلي الحلقة الثانية والأخيرة.

□ ان كارفيان، احد مستشاري البرنامج، قد عرف مهماته بكل صراحة على الوجه التالي: «ان الناس الذين يرسمون السياسة الاسرائيلية، اذ ادركوا الاهمية الاستراتيجية لعسكريي امريكا اللاتينية، اختاروا هذا الطريق لتحديد الناحية وذا آفاق وحدة تامة، لابقائهم في صدام مع القوى السياسية المحلية»

ومثالاً على «المساعدة الخاصة» يمكن ذكر غواتيمالا، حيث اقامت اسرائيل بلمحة تنظيم تعاونيات فلاحية ما يسمى بالمزارع الجماعية، مستخدمة في غضون ذلك خبرة «القرى الاستراتيجية» التي قام الامريكيون الشماليون في حينه بانشائها في فيتنام. والمفهوم، الذي يكمن في اساس ما يسمى «بالتعاونيات»، على سبيل التجدد، اطلق عليه اسم منظام تعديل لنمط حياة السكان وعملهم. هذا النظام موجه الى تغيير نمط الفلاحين التقليدي بالعنف واقتلاعهم من ديارهم واسكانهم في مناطق اخرى وفرض اشكال جديدة للتنظيم الاجتماعي. والاهداف الرئيسية هي تبرير وجود الجيش في مناطق معينة وقمع النشاط القمعي والاستطلاعي وتسهيل تجنيد العملاء لخدمة الدكتاتورية، وكذلك خلق امثال كلابة لدى الشعب، وبالتالي تجريد حركة الثوار من دعم الجماهير

ان كل الحكومات الانقلابية في غواتيمالا التي تعاقبت منذ السبعينات، اذ استندت الى هذا المفهوم بالذات، سارت نحو مبدأ «الصخلة» المعروف (وهنا ما يطيب التنويه به) ان الجنود يعتبرون مساهمين معترفين النشاط في العملية الثورية، ويختصرون بالاستعمار والقسطنطينية تعني الى جانب امور اخرى، الابادة الجسدية للجماعات العرقية.

...

من اهم جوانب نشاط اسرائيل في امريكا الوسطى مساعدة السلطات المحلية في تأسيسه التشكيل والعمليات المضادة للثوار وتقوم اسرائيل على نطاق واسع بارسال مستشاريها وهم اختصاصيون دور حرب اكتسبوها في الاراضي المحتلة العربية وكذلك في البلدان الاخرى، ولا سيما في ناميبيا وزيمبابوي ومن الامثلة النموذجية على ذلك غواتيمالا التي تستخدم على نطاق واسع خدمات المستشارين الجلادين الاسرائيليين ولا ترفض الاستعانة بها الدول الاخرى في المنطقة (باستثناء نيكاراغوا). وهكذا توجد، حسب شهادة ايفليه محلق، ميوبورك تايمز العسكري، جماعات كاملة واختصاصيون في الاتصال والامن، وكذلك مدربون عسكريون اسرائيليون في غواتيمالا وهندوراس وكوستاريكا

كتبت مستروال امريكا ريبورت» الاسبوعية الامريكية الشمالية في كانون الاول العام ١٩٨٣، وكانها تعلق على هذه المعطيات، انه يوجد في غواتيمالا وحدها ٣٠٠ مستشار وخبير يقدمون المساعدة الى نظام الحكم في الحقل المسائل، ابتداء من استخدام الالكترونيك في الاغراض العسكرية وانتهاء بتدريب القوات المنفذة على

...

الغاضب بالعدوان الاسرائيلي على بيروت والابادة الجماعية التي ارتكبت في المخيمين الفلسطينيين صبرا وشاتيلا، في ذلك الوقت بالذات اقترح شبيغ ارسال مستشارين في مسائل «الامن» الى كوستاريكا. وصرح الرئيس الكوستاريكي مونغي انه يفضل «النصائح الطيبة» لاسرائيل على كل النصائح الاخرى في هذا الميدان. وكان مونغي قد اجرى في واشنطن لقاء وديا مع بيغن الذي اعرب عن ارتياحه الصريح لان لوزارة الامن في كوستاريكا تلقت المساعدة في عملياتها ضد الساندينيين. اذ ان الساندينيين، وفقا لمبتدعات الاوساط الحاكمة في اسرائيل، ارهابيون بحكم اعترافهم بمنظمة التحرير الفلسطينية التي لها في ماناغوا مكتب على مستوى سفارة. اما في الواقع، فان الحكام الاسرائيليين، كما سبقت الاشارة، اقاموا صلات وثيقة بعائلة سوموزا قبل تشكيل منظمة التحرير الفلسطينية بأمد طويل ونيكاراغوا الجديدة تثير غيظهم بسبب تضامنها مع النضال الوطني للشعب الفلسطيني من اجل حقه في تقرير المصير.

في مستهل العام ١٩٨٣ علم الرأي العام بانه عقدت بين كوستاريكا واسرائيل معاهدة حول مكافحة «الارهاب» والتعاون بين اجهزة المخابرات. وقد وقعها في القدس سولانه وزير الدولة الكوستاريكي للأمن، وشارون، وزير

...

فرناس (غواتيمالا) لانتاج العتاد العسكري يعمل الان بكامل طاقته. وهذه اول خطوة على طريق انشاء صناعة حربية في البلاد. وتنص خططها المقبلة على صنع رشاشات «غاليل» و«عوزي»، وكذلك انتاج طائرات «كفير».

لا يخفى على احد ان غواتيمالا تبيع ٢٠ في المئة من الاسلحة التي تتلقاها من اسرائيل للحكومات الاخرى في امريكا الوسطى الواقعة في تبعية مباشرة للامبريالية الامريكية الشمالية. وكل هذا امر، ولا شك، في الاعتبار لدى القيادة المؤسسة الحربية في غواتيمالا. وعلاوة على ذلك، توجهت سلطاتها الى جيران بلدان المنطقة (باستثناء نيكاراغوا) بطلب ان تستخدم قدر الامكان نتاج وعيارات الاسلحة التي تلائمها النظائر التي يصنعها المجمع في الـ - فيرانس.

جاء في الخبر الذي اذاعته صحف حديث اميركا عن نية تنظيم انتاج الطائرات في غواتيمالا ان الاعتمادات الضرورية بقيمة ٢٨٠ مليون دولار قد خصصتها اسرائيل والولايات المتحدة معا. وهكذا، فان البرجوازية اليهودية الكبيرة تسعى الى هدف مزدوج: من جهة، تدعيم اقتصادها التابع بأكمله تقريبا للفروع العسكرية، ومن الجهة الاخرى، تنفيذ الدور الخاص للفرقة في امريكا الوسطى التي خصصته لها الامبريالية الامريكية. اذ ان الحديث على طريق مثلا لضمان هذه الصادرات وزيادة فاعلية التعدين بين

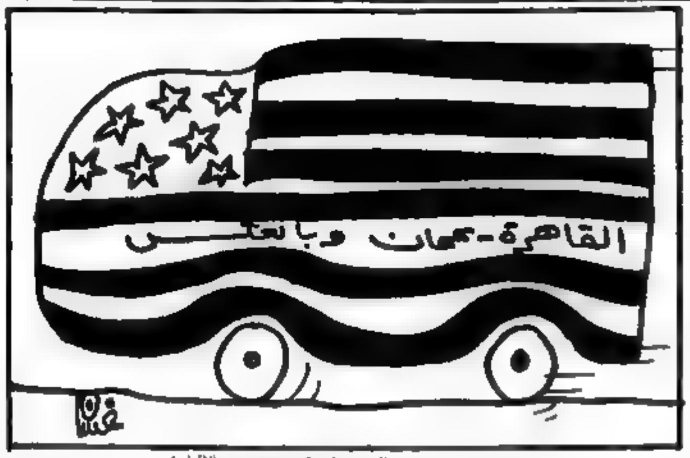

(بريشة «غسان» - القدس المحتلة - خاص بـ «الاتحاد»)

□ الحرب العالمية الثانية □

(الحلقة - ٦٢)

● استسلام اليابان ونهاية جيش كوانتون ●

●● «المأثرة العظمى» - بقلم فسيلي ريابوف ●●

«لقد جاء الجيش الأحمر البطل وأنقذنا... سنذكر أبداً أن الجيش الأحمر هو محرر الشعبين الصيني والكوري»

من رسالة أهالي مدينة بانغ تسه بمقاطعة غيرين، العام ١٩٤٦

ان عدوان اليابان على شعوب الصين وبورما وفيتنام والفيليبين والملايو واندونيسيا ادى الى تأجج لهيب حرب في هذه المنطقة الواسعة من آسيا سنوات عديدة واصبحت القوات الامريكية والانكليزية، التي كانت لها مواقع في منطقة حرب قاسية

صمدت شعوب البلدان، التي استعمرها الامبرياليون اليابانيون، نضالها التحرري الوطني المسلح اتسع هذا النضال اتساعا كبيراً في الصين خاصة حيث انكبي، بقيادة حزب الشيوعي جيش التحرير الوطني الكبير

...

المتبع عن حدود الاتحاد السوفييتي في الشرق الاقصى. كل هذا خلف من حرارة عدوانية الامبرياليين اليابانيين وارغمهم على الامتناع عن الهجوم على الاتحاد السوفييتي. لقد قرروا الاستفادة من انشغال الدول العظمى بالحرب في اوروبا والاستيلاء على البلدان الغنية بالخامات (النفط والمعادن غير الحديدية والكاوتشوك والمواد الغذائية) والضعيفة عسكريا في حوض المحيط الهادي، ولتدعيم قاعدة اليابان الحربية - الاقتصادية، ومن ثم شغل مواقع ملائمة للحرب ضد الاتحاد السوفييتي

...

(يتبع)

شاندرا يدين جرائم اسرائيل في لبنان والمناطق الفلسطينية المحتلة

● موسكو - «تاس» - أكد روميش شاندرا رئيس مجلس السلام العالمي، في مؤتمر صحفي عقد يوم الاثنين الماضي في موسكو، ان دورة هيئة مجلس السلام العالمي، التي اختتمت اعمالها في اليوم نفسه، كانت اهم دورة طيلة تاريخ المجلس.

وكانت الدورة، التي شارك فيها ممثلون عن ١٠٥ بلدان بدأت اعمالها يوم ٢٢ آذار الجاري في موسكو. واشار شاندرا الى انه اشترك في أعمال هذه الدورة العديد من المنظمات الوطنية والدولية غير المرتبطة بمجلس السلام العالمي.

واوضح شاندرا أن الدورة بحثت مسالة تعبئة القوى المحبة للسلام في النضال ضد ما تسعى اليه الادارة الامريكية من الخطط ترمي الى نقل سباق التسلح الى الفضاء الكوني.

وكان شاندرا دان، في خطابه في الجلسة الختامية للدورة اعمال اسرائيل الوحشية في الاراضي المحتلة. وأشار الى ان جرائم اسرائيل في مخيمات اللاجئين الفلسطينيين في جنوب لبنان وفي القرى اللبنانية والضفة الغربية المحتلة تذكر بحركة المقاومة الوطنية ضد الفاشية وبالنضال الوطني والتحرري الذي خاضته الشعوب الاوروبية ضد الغزو النازي.

جبهة شفاعمرو الدمقراطية

تدعو جماهير شفاعمرو لحضور الاجتماع الشعبي بمناسبة يوم الارض الخالد وذلك يوم الجمعة ٨٥/٣/٢٩ الساعة ٧.٠٠ مساء في نادي الحزب الشيوعي. خطباء الاجتماع: جمال موسى وسعيد بركة والمحامي رمزي أبو رحمة وعريف الاجتماع: وليد ياسين.

■ كلمتنا ■

* أعمال الشغب ـ لمصلحة مَنْ ؟! *

□ لا تزال أصداء الاحداث المؤسفة التي وقعت بعد مباراة اكسال ـ شباب طمرة عصر السبت الماضي تسمع في القريتين وتثير ردود فعل متباينة ولكنها واضحة في استنكارها والتوكيد على الاساءة التي ألحقتها بسمعة الفريقين والقريتين.

لقد أشرنا في عدد «الاتحاد» امس الاول، الثلاثاء الى الفوضى التي اجتاحت ملعب اكسال وشجبنا، مثلما شجب داني، كل عمل شغب مؤكدين ضرورة ضبط النفس وعدم الاساءة الى العلاقة بين ابناء الشعب الواحد ورفض اتاحة الفرصة لبعض المغرضين للاستفادة من مثل هذه الاعمال. («الاتحاد» ـ ٨٥/٣/٢٦).

واتصل بنا مدير ادارة فريق اكسال السيد طاهر عرابي ليستنكر ما بثته صحيفة «يديعوت احرونوت» في ملحقها الرياضي يوم الاحد الماضي (٨٥/٣/٢٤) من هجوم على فريق اكسال وجمهور مؤيديه اثارت غضب اهالي القرية كافة.

وبيّن السيد عرابي في حديثه الحقائق التي شوهتها «يديعوت احرونوت» واستنكر العنوان التحريضي للخبر المنشور في الصحيفة «مذبحة في اكسال» وأكد ان لاعبي طمرة خرجوا سالمين بعد ان وقف اداريو الفريقين ورئيس مجلس محلي اكسال صالح دراوشة سداً منيعاً امام محاولات نفر ضالين لتسخين الاجواء.

واقترحنا على السيد عرابي التوجه الى «يديعوت احرونوت» مباشرة وطلب نشر رده على الخبر وهذا ما حصل فعلاً ولكن الرد الذي نشرته الصحيفة في جنحة اسطر في عددها يوم امس الاول، الثلاثاء، لم يشتمل على نقاط التوضيح التي طرحها عرابي علينا ولذا ظهر الخبر محرفاً على شباب طمرة «الذين بدأوا بالاستفزاز وبأعمال الشغب»!

ان ما نشر في «يديعوت احرونوت» من شأنه أن يصب زيتاً على النار ويرضي بالتالي «المغرضين» الذين اشرنا اليهم.

وهذا ما حدث فعلاً في البرنامج الرياضي التلفزيوني مساء الاثنين الماضي، عندما رسم «بي ليفين» كاريكاتوراً، حاقداً لفلت في طعن كرة بالسكين على الرغم من ان مراسل البرنامج الذي غطى وقائع المباراة، الزميل جودت عودة أكد ان ما نشرته الصحف العبرية طبعاً ـ أ.ت) كان مبالغاً وابعد عن الحقيقة.

أخيراً لا بد من التذكير بما نشرناه في بداية الموسم ان احداثاً كهذه تضر بالفريقين خاصة وان لجنة الطاعة التابعة لاتحاد كرة القدم لا ترحم في فرض اقسى العقوبات على الفرق المشاغبة. اما المستفيد من هذه العقوبات فهو. انظر لائحة الفرق تعرف!)

* حدث رياضي هام ـ فلندعمه! *

□ تبدأ بعد ظهر اليوم، الخميس، المباريات التمهيدية للمهرجان الرياضي الكبير الذي تنظمه لجنة الطلاب العرب في كلية التربية البدنية في معهد «وينغيت» تشارك فيه منتخبات لكرة السلة وكرة الطائرة وكرة القدم من (٢٨) مدرسة ثانوية عربية من شتى ارجاء البلاد. (اقرأ خبراً في مكان آخر من هذه الصفحة)

ويأتي هذا المهرجان تتويجاً لاعمال وفعاليات رائعة قامت بها لجنة الطلاب في المعهد خلال نيف وثلاثة اعوام منذ تأسيسها وهي بذلك تنظم اضخم نشاط رياضي تثقيفي شهدته المدارس الثانوية العربية في تاريخها.

ان هذا النشاط الرياضي هو تقليد لنشاط تقوم به المدارس الثانوية اليهودية وترعاه وزارة المعارف والثقافة ولكنه تقليد محمود دأبت اللجنة على تنظيمه على الرغم من عدم استجابة الوزارة على طلب اللجنة المتكرر لدعم هذا البرنامج الضخم وحثّ الوزارة عن «اقتناع» بعض المدارس العربية بعدم الاشتراك بالمهرجان الذي تنظمه لجنة الطلاب العرب التي لم تحظ بعد باعتراف المعهد والوزارة بها.

اننا نؤكد على أهمية اجراء هذا المهرجان وضرورة التقاء طلاب الثانويات العربية، الامر الذي من شأنه ان يحقق اواصر العلاقات بينهم ودفعهم الى الانطلاق بمشاريع وفعاليات مشابهة لما احييتها القصوى.

اننا اذ نحيي اللجنة على هذا المهرجان ودأبهم على تحقيق المساواة بين المدارس العربية واليهودية نضم صوتنا الى نداء اللجنة الى اصحاب المحال والمصانع التجارية لدعم المهرجان ومساعدة اللجنة في تغطية النفقات الباهظة.

اليكم جميعاً، ايها المشاركون والمنظمون تحية والى الامام!

■ أسعد تلحمي ■

* المهم ـ مَنْ سيضحك مساء السبت؟! *

* نجما الكرة العربيان المتألقان راجي ارملي (الى يسار الصورة) وشفيق المزبّل يبتسمان امام كاميرا مصور «الاتحاد» على تصار ليؤكدا العلاقات الحميمة التي تربط بينهما عشية لقاء فريقيهما مكابي حيفا ـ مكابي بيتح تكفا بعد غد، السبت في كريات حاييم انه دربي خاص بين ألمع لاعبين عربيين في الدوري الممتاز. وفي لقاء الذهاب بينهما برز المزبّل في حراسته خطى أرملي فساهم بفوز فريقه (١:صفر).

السؤال هو على وجه اي منهما سترتسم الابتسامة بعد لقاء الاياب بعد غد (أ.ت)

جدول مباريات السبت جدول مباريات السبت جدول مباريات

لقاء قمة في كريات حايم: مـ حيفا ـ مـ بيتح تكفا

* لقاء اقطاب هام في الدرجة الاولى: شباب يافا ـ كريات اونو *

[الاسبوع الثالث والعشرون]

● في الدرجة الممتازة ●

المباراة	النتيجة
مـ نتانيا ـ مـ يفنه	(٢:٣)
مـ يافا ـ بـ القدس	(صفر:٥)
هـ بيتح تكفا ـ هـ تل ابيب	(١:صفر)
كفار سابا ـ هـ حيفا	(صفر:صفر)
بـ تل ابيب ـ هكواح	(١:٤)
مـ حيفا ـ مـ بيتح تكفا	(صفر:١)
مـ تل ابيب ـ بئر السبع	(٢:٢)
شمشون ـ هـ اللد	(١:صفر)

● في الدرجة القطرية ●

المباراة	النتيجة
يهود ـ بني يهودا	(١:١)
رمات هشارون ـ كريات شمونة	(١:١)
رمات غان ـ مرموريك	(١:١)
بـ الرملة ـ بـ حيفا	(١:١)
ريشون ـ هـ طبريا	(صفر:٢)
هـ حولون ـ عيميدار	(١:١)
شعرايم ـ هـ الخضيرة	(١:٢)
هـ القدس ـ اشكلون	(صفر:صفر)

● في الدرجة الاولى ●

[المنطقة الشمالية]

المباراة	النتيجة
اخاء الناصرة ـ بـ نتانيا	(صفر:٤)
تل حنان ـ طيرة الكرمل	(صفر:١)
هـ عكا ـ مـ الخضيرة	(صفر:٢)
مـ العفولة ـ شباب الناصرة	(١:١)
ن. عيليت ـ مـ شفاعمرو	(صفر:١)
بيسان ـ مـ طمرة	(١:١)
اور عكيبا ـ كريات انا	(صفر:١)

[المنطقة الجنوبية]

المباراة	النتيجة
اتحاد شباب يافا ـ كريات اونو	(٢:١)
بات يام ـ الرملة	(صفر:صفر)
ديمونة ـ ازروس	(صفر:٥)
بئر السبع ـ رعنانا	(صفر:صفر)
هشكما ـ ازور	(٢:٣)
كريات غات ـ يروحام	(صفر:٢)
صفريريم ـ بيت شمش	(٢:١)

□ اليوم، الخميس:

بدء تصفيات كرة السلة (للبنين) للمدارس الثانوية العربية

* غداً، الجمعة تصفيات كرة السلة للبنات ـ المجموعة ـ أ ـ *

● معهد وينغت ـ لمراسل «الاتحاد» ـ تبدأ بعد ظهر اليوم الخميس تصفيات المهرجان الرياضي الكبير الذي تنظمه لجنة الطلاب العرب في «وينغت» وتشارك فيه (٢٨) مدرسة ثانوية عربية من شتى ارجاء البلاد

وتجري اليوم تصفيات كرة السلة للبنين في المنطقتين (أ) و(ب) وفقاً لترتيب اللجنة المنظمة للمهرجانات

وتلعب ضمن المجموعة (أ) ستة منتخبات، وستجري المباريات على ملعب هوريل شفاعمرو (ساحة نادي مجلس العمال) وتبدأ في العاشرة والنصف صباحاً وتنتهي في السادسة مساء ويحتم على الفرق المشاركة القدوم الى ملعب شفاعمرو في الساعة العاشرة من صباح اليوم نفسه.

وفي يلي جدول مباريات هذه المجموعة

١) الساعة ١٠.٣٠ ـ الارثوذكسية حيفا ـ عبلين
٢) الساعة ١١.٤٥ ـ شفاعمرو ـ طمرة
٣) الساعة ١٣ ـ عيلبون ـ المغار
٤) الساعة ١٤.١٥ ـ كرمل حيفا ـ الجش
● الساعة ١٥.٣٠ ـ فائز (١) ـ فائز (٢)
● الساعة ١٦.٤٥ ـ فائز (٣) ـ فائز (٤)

وتلعب ضمن المجموعة (ب) ستة منتخبات ايضاً من مدارس مسيحانية الناصرة ودبورية الثانوية ودون بوسكو الناصرة واورط الناصرة وبيراسانطه الناصرة وكلية الجليل ـ عبلين وكفرمندا الثانوية

وبدء المباريات الساعة الثانية عشرة ظهراً وتجري في ملعب نادي الاتحاد الارثوذكسي في الناصرة وجمعية الشبان المسيحية ـ الناصرة

وترجو اللجنة المنظمة للمباريات ان تحضر الفرق الساعة الحادية عشرة والنصف صباحاً.

وتلعب فرق المجموعة (ج) لكرة السلة (بنين) مبارياتها يوم الاحد القادم على ملعب مدرسة جت الثانوية. وتضم المجموعة عشر مدارس هي: يافا الشاملة وعرعرة الثانوية والطيرة الثانوية وام الفحم الشاملة وطيبة الشاملة وجت الثانوية وتيراسانطة يافا ورهط شاملة وباقة الغربية الثانوية والطيبة لصناعية

وتبدأ المباريات الساعة العاشرة صباحاً وترجو اللجنة المنظمة من منتخبات المدارس المذكورة القدوم الى جت في الساعة التاسعة والنصف من صباح الاحد

وتجري غداً الجمعة (٨٥/٣/٢٩) تصفيات كرة السلة لبنات منتخبات المجموعة (أ) وذلك على ملعب هوريل شفاعمرو. وتجري المباريات على النحو التالي:

١) الساعة ١١.٠٠ ـ الشاغور ـ المعمدانية
٢) الساعة ١٢.١٥ ـ شفاعمرو ـ عيلبون
٣) الساعة ١٣.٣٠ ـ اورط ـ طمرة
٤) الساعة ١٤.٤٥ ـ فائز (١) ـ جديدة
٥) الساعة ١٦.٠٠ ـ فائز (٢) ـ فائز (٣)

وتلعب منتخبات المجموعة (ب) مبارياتها يوم الاحد القادم على ملعب جت الثانوية. وتبدأ المباريات الساعة العاشرة صباحاً. ومنتخبات هذه المجموعة هي الطيبة الصناعية ويافا الشاملة والطيرة الثانوية وباقة الغربية وجت وتراسانطة يافا.

□ ادارة فريق اخاء الناصرة:

شكرنا لشفاعمرو على حسن الضيافة!

● حيفا ـ للمحرر الرياضي ـ بعثت ادارة فريق مكابي اخاء الناصرة برسالة شكر الى ادارة مكابي أبناء شفاعمرو على حسن استقبال لاعبي الفريق النصراوي واداريه وجمهور مؤيديه عصر السبت الماضي في الملعب البلدي في شفاعمرو في اثناء لقاء الفريقين وجهته

وذكر السيد عيسى الطارف، مدير الفريق النصراوي ان مثل هذا الاستقبال الحافل من جانب الشفاعمريين لاعبين وادارة وجمهوراً، من شأنه ان يوطد اواصر الصداقة بين الفريقين خاصة والفرق العربية عامة لما فيه مصلحة الرياضة العربية عموماً. واضاف انه يأمل ان تشهد الملاعب العربية كافة مثل اللقاء النصراوي ـ الشفاعمري الاخوي.

جبهة قلنسوة الدمقراطية

تدعوكم لحضور الاجتماع الشعبي على شرف يوم الارض التاسع وذلك اليوم، الخميس ٨٥/٣/٢٨ الساعة ٥،٣٠ مساء في نادي الحزب الشيوعي في القرية. خطباء الاجتماع: جمال موسى وابراهيم قاسم وعبد الرحيم غزاوي.

اللجنة المحلية للدفاع عن الارض ـ معاوية

تدعوكم لحضور الاجتماع الشعبي على شرف يوم الارض الخالد وذلك يوم الجمعة الموافق ٨٥/٣/٢٩ في تمام الساعة السادسة مساء يتحدث الرفيق حسن بيارة واخرون

الدعوة عامة

جبهة البعنة الدمقراطية
جبهة دير الاسد التقدمية

● كلنا الى مهرجان يوم الارض في سخنين ●
● ليوقف الهجوم الشرس على الطلاب العرب ●

الى جماهير قريتي البعنة ودير الاسد

تدعوكم لحضور الاجتماع الشعبي اليوم، الخميس ٨٥/٣/٢٨ الساعة ٦،٠٠ مساء في نادي المركز الثقافي في دير الاسد

خطباء الاجتماع ● علي صبح الله ـ رئيس جبهة دير الاسد التقدمية ● ايمن عثمان ـ عن لجنة الطلاب الجامعيين العرب ● الشاعر سميح القاسم ـ عضو اللجنة المركزية للحزب ● وجبهة البعنة الدمقراطية ○ يدير الاجتماع رفيق بكري

جبهة يافة الناصرة الدمقراطية

● احياء للذكرى التاسعة ليوم الارض الخالد
● تضامن مع احرب الطلاب الجامعيين العرب ومن اجل رفع هذه الاجراءات عنهم
● من اجل انسحاب الجيش من جنوب لبنان
● كل العرب لاسقاط جبهة في محادثات السلام

تدعوكم للاشتراك في الاجتماع الشعبي الذي سيعقد يوم الجمعة ٨٥/٣/٢٩ الساعة ٦،٠٠ مساء في نادي الحزب الشيوعي في القرية

يتكلم في الاجتماع: أسعد يوسف كناعنة ـ رئيس المجلس المحلي وسكرتير منطقة الناصرة للحزب والمحامي وليد فقيه ـ سكرتير الجبهة وعودة بشارات ـ عضو سكرتارية الجبهة

تكهنات «الاتحاد» الرياضي:

انتصاران خارجيان على الاكثر!

١. مـ نتانيا ـ مـ يفنه
سجل فريق مكابي يفنه نصراً خارجياً واحداً فقط هذا الموسم بالمقابل جمع فريق مكابي نتانيا نقطة واحده فقط من مبارياته الخارجيه الثلاث الأخيرة.
● نقترح (×) و(١)

٢. مـ يافا ـ بـ القدس
لم يذق الفريق المقدسي طعم الفوز في مبارياته الأربع الأخيرة بينما سجل فريق يافا فوزاً بيتياً واحداً هذا الموسم.
● نقترح (×)

٣. هـ بيتح تكفا ـ هـ تل ابيب
انتصارات فريق بيتح تكفا على ارض ملعبه لا تشير الى انه فريق قوي بالمقابل يحصل فريق تل ابيب على جمع النقاط خارج ملعبه
● نقترح (×)

٤. هـ حيفا ـ كفارسابا
لقاء بين فريق وسط لائحة والتعادل محتمل جداً.
● نقترح (×)

٥. بـ تل ابيب ـ هكواح
فريق هكواح لم يذق طعم النصر الخارجي هذا الموسم ويظهر انه سيبقى على هذه الحال مساء السبت ايضاً.
● نقترح (١)

٦. مـ حيفا ـ مـ بيتح تكفا
اختبار حقيقي لقدرة الفريق الحيفاوي وامتحان آخر لفريق الملبس الذي يريد ان يسجل النصر املاً ان يفعل ما فعله الفريق الحيفاوي في الموسم الماضي ـ الفائز البطولة.
● نقترح (١) و(٢)

٧. مـ تل ابيب ـ هـ بئر السبع
ابي فريق مكابي تعثر عن مبارياته البيتية الـ ١١ بالتعادل بينما لم يسجل فريق الجنوب اي نصر خارجي هذا الموسم
● نقترح (×)

٨. شمشون ـ هـ اللد
مباراة خارجية ثانية على التوالي لفريق اللد الذي ذاقت شباكه مرماه (٣٧) مرة خارج ملعبه.
● نقترح (١)

٩. يهود ـ بني يهودا
نصر فريق بني يهودا مرتين خارج ملعبه ويطمئن بعد هذه مكانة تتائج التعادل في الدرجة القطرية.
● نقترح (×) و(٢)

١٠. ريشون ـ هـ طبريا
الفريق الضعيف يستحق لنا نقطة وانه

١١ هـ حولون ـ عيميدار
فوز الفريق المحلي اكيد خاصة وانه لم يخسر اية مباراة على ارضه.
● نقترح (١)

١٢ مـ شعرايم ـ هـ الخضيرة
فرصة اخيرة لفريق الخضيرة للحاق بركب القمة. فوز شعرايم محتمل جداً ولكن التعادل وارد في الحساب
● نقترح (١) و(×)

١٣ هـ القدس ـ هـ اشكلون
ضعف فريق اشكلون بارز خارج ملعبه.
● نقترح (١)

ونورد فيما يلي لائحتي الدرجتين الممتازة والقطرية:

● لائحة الدرجة الممتازة ●

	الفريق	الأهداف	النقاط
١	مـ حيفا	١٩:٤٣	٥٠
٢	ب القدس	٢١:٣١	٤١
٣	مـ بيتح تكفا	١٩:٣٥	٤٠
٤	شمشون	١٥:١٩	٣٥
٥	مـ تل ابيب	١٦:٢٣	٣٣
٦	مـ نتانيا	٢١:٢٥	٢٨
٧	هـ حيفا	٢٢:٢٠	٢٨
٨	هـ بيتح تكفا	٢١:١٨	٢٨
٩	مـ يفنه	٢٥:٢٤	٢٧
١٠	كفارسابا	٢٤:٢٣	٢٦
١١	هـ تل ابيب	٢٢:١٩	٢٥
١٢	بئر السبع	٢٤:٢٦	٢٣
١٣	بـ تل ابيب	٢٢:٢٢	٢٢
١٤	هـ اللد	٣٤:١٢	١٩
١٥	مـ يافا	٣٤:٢٠	١٨
١٦	هكواح	٣٩:١٤	١٧

● لائحة الدرجة القطرية ●

	الفريق	الأهداف	النقاط
١	بني يهودا	١٩:٣٧	٤٧
٢	شعرايم	٢٠:٣٧	٤٤
٣	هـ القدس	٩:٢٨	٤١
٤	رمات هشرون	١٦:٢٥	٣٥
٥	هـ الخضيرة	٢٢:٢٨	٣٤
٦	حولون	٢١:٢٩	٣٣
٧	يهود	٢٤:٢٧	٣١
٨	طبريا	٣٠:٢٩	٢٨
٩	بـ الرملة	٢٣:١٩	٢٨
١٠	هـ رمات غان	٣١:٢٤	٢٨
١١	اشكلون	٢٥:٢٦	٢٦
١٢	مرموريك	٢٥:٢٥	٢٤
١٣	عيميدار	٢٥:١٨	٢١
١٤	ريشون لصيون	٢٧:١٥	١٩
١٥	بـ حيفا	٢٢:١٣	١٨
١٦	كريات شمونة	٣٩:١٢	١٨

يا عمال العالم اتحدوا

الاتحاد

جريدة يومية

الصفحة ٩ — الخميس ٢٨ آذار ١٩٨٥

الناقد السينمائي حسان ابو غنيمة :

شعار «السينما البديلة» لم يسقط !

• هناك من حل سيناريو «المتشائل» خمس سنوات وما زال بانتظار انتاجه • السينما الفلسطينية هي كل ما ينجز في إطار الانتماء للقضية الفلسطينية •

• حسان ابو غنيمة ناقد سينمائي معروف وله العديد من الكتب والمؤلفات حول السينما في الوطن العربي والعالم منها : «عن السينما الفلسطينية» بالاشتراك مع مصطفى ابو علي، «عن المخرج السينما العربية الجديدة، حوارات مع سينما مختلفة، حول النقد السينمائي، فلسطين والعين السينمائية، عن السينما الصهيونية، عن الجانب الآخر للثقافة السينمائية» وغيرها

والناقد الاردني ابو غنيمة كاتب نشط في الصحف والمجلات العربية، فهو يشارك في تحرير العديد من المجلات والصحف الخاصة بالسينما، وهو كذلك رئيس النادي السينمائي الاردني في عمان الذي أجرت معه «الأفق» هذا الحوار

□ الأفق: بعد ممارسة طويلة في حقل النقد السينمائي، هل تعتقد ان النقد السينمائي في الوطن العربي قد اخذ بنحو منحىً خاصاً به نابعاً من التجربة السينمائية العربية ؟

• ابو غنيمة : هذا سؤال مهم، ومن الصعب الاجابة عليه، الا من خلال تصورات اولية. خصوصاً ونحن نعلم ان التجربة السينمائية العربية اولا ليست ذات خصوصية عربية الا فيما ندر. كما ان النقد السينمائي في الوطن العربي لا يملك مواصفات يمكن ان تشكل وحدة قائمة بذاتها

إن المسألة، ان هناك نقاداً، وهناك تجارب سينمائية عربية، والأصل كما يقولون ان يتابع النقد التجربة، كما قد يسبق النقد التجربة ويمهد لها ويطرحها. ولكن لأن مثل هذه الظواهر لا يمكن عزلها عن الواقع الثقافي والاقتصادي والسياسي العام، فان درجة تأثير النقد على مسيرة السينما العربية أقل بكثير مما هو مأمول، كما ان درجة تأثير التجارب السينمائية الجادة على هذه المسيرة أيضاً ليست بتلك الدرجة من الأهمية التي توحيها لتكون طليعة تغيير...

من هنا كله سنكتشف ان هناك محاولات في النقد السينمائي العربي يحاول ان يأخذ خصوصيته من خصوصية الواقع العربي كما هو مطلوب وليس كما هو سائد، ويحاول ان يستفيد وان يفيد من التجربة السينمائية العربية بتجاوز ملامحها بهذا الواقع المطلوب الذي تستمد منه هي الاخرى خصوصيتها. وهذه المحاولات نادرة وقد تتحصر في وجودها على بضعة نقاد قد لا يتجاوز عددهم عدد اصابع اليدين. ويؤكد هذا قلة عدد الكتب بل والدراسات المتخصصة للسينما العربية على صعيد المكتبة السينمائية العربية.

□ الافق: انطلاقاً مما سلف، هل هناك مؤلفات سينمائية تعتبرها مرجعية في السينما العربية، اي هل هناك تاريخ دقيق للسينما العربية ؟

• ابو غنيمة: المؤلفات السينمائية المرجعية في السينما العربية قليلة جداً وبعضها غير متكامل الى الآن، سواء ما كان منها مؤلفات اجنبية عن السينما العربية او مؤلفات عربية عن هذه السينما. هناك على سبيل المثال كتاب «السينما المصرية» وهو سجل لأفلام السينما المصرية منذ بدايتها حتى العام ١٩٨٤، وهو باللغتين العربية والانجليزية. ومجموعة من الكتب عن السينما السورية والعربية اصدرها ...

بتكليف من المنظمة العربية للتربية والثقافة والعلوم، وقد كنت واحداً من اسهموا في هذا الكتاب.

هذا بالنسبة للشق الاول من السؤال. اما بالنسبة للشق الثاني فليس هناك تاريخ دقيق للسينما العربية، بل هناك محاولات لرصد هذا التاريخ الذي لا يزال بعضه او اغلبه مجهولاً. الغرب الذي حاولوا الكشف عن تاريخ السينما الفلسطينية التي ابتدأت قبل اكثر من ثلاثة عشر عاماً ... ان التاريخ الحقيقي للسينما العربية ما زال مجهولاً. وهذه حقيقة يجب ان يتنبه اليها النقاد العرب رغم ان الكثير من وقائع هذا التاريخ قد سجلت او دونت في كتب او مقالات او وثائق. ولكن يجب علينا ايضاً ان نستقصي ونبحث ونقارن ونحلل، فليس كل ما هو مدون صحيح

□ الأفق: الى هل تظن ان السينما العربية بحاجة الى فريق عمل يؤرخ لها ؟

• ابو غنيمة: السينما العربية بحاجة الى من يؤرخ لها وهذا واضح وصحيح، سواء كان ذلك عن طريق فريق عمل او المجهود الفردي. هذا الامر ليس مهماً اذا وجدت النية المخلصة لتحقيق ذلك. ولكن مثل هذا الامر يحتاج الى تفرغ وعمل دائب وجهد كما يحتاج الى ... ان ما تم حتى الآن من محاولات، وان كانت لا تنكر كجهود طيبة، يؤكد الحاجة الى المزيد من العمل والمزيد من الاتقان حتى نستطيع ان نقول بثقة هذا هو تاريخ السينما العربية الأكثر دقة من كل ما سبق

□ الافق: في السبعينات جرى الحديث عن سينما بديلة، وكنت واحداً من الذين تحمسوا لهذه السينما، هل تعتقد ان «السينما البديلة» ما زالت مطروحة ؟

• ابو غنيمة: نعم لا تزال مطروحة، وان تخلى عنها اكثر الذين نادوا بها، سعياً وراء الربح التجاري او وراء الانغماس في مفاهيم المجتمع الاستهلاكي. لقد سقط كثير من السينمائيين العرب الجادين منذ ان طرحت فكرة السينما البديلة، كما سقطت الكثير من الطروحات والافكار والمشاريع ومحاولات التطوير من اجل خلق السينما. ولكن هذا لا يعني انه لن يظهر سينمائيون جادون آخرون بل الاكثر جدية من سبق ولن نادى بهذا الشعار ثم تخلى عنه.

اعتقد ان «السينما البديلة» لا تزال أمراً مطلوباً رغم كل الصعوبات والعراقيل والظروف وانا مؤمن ومتفائل بمستقبل السينما العربية الجادة التي سيصنعها سينمائيون جادون والمستقبل لا بد ان يكون للجاد والاصيل وصالح كل الأفكار التقدمية

□ الافق: لك اهتمام خاص بالسينما الفلسطينية، فاضافة الى كتابك الاول المشترك مع مصطفى ابو علي عن «السينما الفلسطينية» اصدرت كتاباً بعنوان «فلسطين في العين السينمائية». هل تظن ان هناك سينما فلسطينية بهذا المعنى الذي تشير اليه العناوين ؟

• ابو غنيمة: كنا مصطفى وانا ولا نزال نؤمن بأن الفلسطينية ليست مجرد انتماء اقليمي وانما هي انتماء نضالي. ومن هذا المنطلق، فحين كتبنا وكتبت عن السينما الفلسطينية لم يخطر في بالي ولن يخطر ان اعتبر هذه السينما سينما اقليمية وانما سينما نضالية، وبالتالي فان اي سينمائي، فلسطينياً كان او عربياً او عالمياً، يحقق فيلماً يؤيد به نضال الشعب العربي الفلسطيني ويشجبه المعاداة، فان هذا الفيلم في نظري فيلم فلسطيني. كما ان بعض الافلام التي حققها فلسطينيون او عرب وكانت ساذجة الطروح وبعيدة عن تصوير الواقع الفلسطيني ومعاناته ... هي سينما لا تنتمي الى السينما الفلسطينية كما يحدد هذا المفهوم الذي قلته وانما هي سينما تنتمي فقط اسمياً الى فلسطين وليس نضالياً، وهي في غالب احوالها مجرد المعتاد رديء لأسوأ ما في السينما العربية من تقاليد

اما اذا كان قصد السؤال عما اذا كانت السينما الفلسطينية ما زالت موجودة ام لا، فاني اقول انه ورغم كل الصعوبات التي باتت تحيط بهذه السينما انطلاقاً من صعوبات المرحلة الفلسطينية بشتى امتداداتها الاقليمية والعربية والدولية، فان السينما الفلسطينية ستعود للانبعاث من جديد لانها كانت مرآة للواقع الذي تعيشه وسلاحاً من اسلحة القضية الفلسطينية. وقد اكد هذا السلاح جدارته لسنوات عديدة، ولا تزال لديه الامكانية للتأثير بصورة اكبر اذا وجد الرعاية الكافية والشاملة. أليس جميلاً ان يحقق كوستا غافراس فيلماً مثل «حنا ك» أوليس اجمل ان يحقق مصطفى ابو علي ورغم الاحباطات التي واجهها لأكثر من خمسة اعوام وهو يحمل سيناريو «المتشائل» ساعياً وراء ان يحقق هذا الفيلم. انني مؤمن ان هناك العديد من السينمائيين الفلسطينيين (ولا اقصد الانتماء الاقليمي بل النضالي) من لديهم الكثير من الاحلام والطموحات التي يمكن لها انقاذ السينما الفلسطينية وتطويرها. ولكن سبب تقاعس هذه السينما وجمودها ليس عائداً لا لنقد السينما ولا لأولئك السينمائيين وانما للاسباب والظروف التي نعرفها جميعاً والتي لا حاجة لذكرها.

□ الافق: احد كتبك الاخيرة كان عن «السينما الصهيونية» الا تعتقد معي ان السينما الصهيونية بحاجة الى متابعة دقيقة من قبل السينمائيين العرب خصوصاً تلك الناطقة بلغات العالم المختلفة ؟

• ابو غنيمة: نعم. وهذا ما دفعني الى ان اعمل على تحقيق برنامج تلفزيوني مكون من ثلاثين حلقة عن هذه السينما، وابعادها ومخاطرها، وأحاول ان احلل اساليبها وبرمجتها وطرقها، كما احلل نماذج منها بالكلمة والصورة. ولا اكتمك ان ما قدمته في الكتاب كان مجرد تصورات اولية طلبت مني للمشاركة في مؤتمر بغداد السينمائي الذي عقد قبل سنتين لدراسة وبحث اساليب السينما الصهيونية. ولا يزال لدي الكثير عن هذه السينما التي اتمنى ان اقدمه في كتاب اشمل مستقبلاً. اما عن السينمائيين العرب، فانا معك في ضرورة التأكيد على متابعتهم الدقيقة لهذه السينما

□ الافق: بصفتك رئيساً لنادي السينما الاردني، ما رأيك في هذه التجربة الوليدة ؟

• ابو غنيمة: تجربة النادي السينمائي الاردني ابتدأت من الصفر، وقد تمكنا ان نجعلها باعتراف الجميع انشط وأفضل الحركات الثقافية والفنية في الاردن. ورغم اننا لم نعتمد على اي دعم مادي من وزارة الثقافة او من مؤسساتها الثقافية الاخرى، وانما اعتمدنا على انفسنا. وكما تعرف، فان هذا النادي مستمر منذ ما يقارب السنتين في عروضه الاسبوعية وفي مناقشاته اثر كل عرض، وفي نشراته التي يصدرها مع كل فيلم باللغتين العربية والانجليزية، وفي مهرجاناته وفي دعوة السينمائيين والنقاد لمناقشة افلامهم مع اعضاء النادي والجمهور. مع هذا فان كل ما أنجزناه لا يمثل الا القليل مما نطمح اليه ونرجو ان نحققه.

(عن مجلة «الأفق» ١٩٨٥/٣/٧)

• حسان ابو غنيمة •

في الحرب العالمية الثانية

الموقف الدولي

لمعلق الاتحاد السياسي

١ ـ قبل العاصفة... في الشرق

تلوح في افق الجبهة الشرقية اعاصير الهجوم الأحمر ثائرة وبهاء. ويظهر ان الهدوء (الروائي) بلغ ذروته وابتدأ الجزر بعد المد. الا ان ذلك الهدوء النسبي لن يلبث الا قليلاً وسترى في الاسبوع القادم تطورات حاسمة تقود الى المعركة النهائية. كان من الضروري ان يتريث الماريشال روكوف قائد الجبهة الوسطى والذي نقل جيوشه على أعتاب نهر الاودر الشرقية لتتمكن اجنحته الجنوبية والشمالية من ملاحقة خطه. لئلا يصبح تقدمه خطراً يهدد الجيش الأحمر. ولعل هذا هو السبب في هجوم الماريشال كونيف في الجنوب واستمراره في الهجوم حتى اصبح خطه منسجماً مع خط الماريشال روكوف في الوسط وكما ان هذا يبرر عمليات الماريشال روكوسوفسكي في الشمال حيث يتقدم الجيش الاحمر في الشمال والى الغرب وينسجم مع خط الماريشال روكوف وبهذا تصبح القوى الحمراء مستعدة للمرحلة الحاسمة القادمة. ولا يمكننا ان نتحدث عن عمليات الجبهة الشرقية دون ان نذكر ما قام به قادة الحلفاء في مؤتمر القرم من وضعهم تصميماً موحداً للعمليات الحربية القادمة التي أشار اليها بعض من اشترك في المؤتمر بأنها حاسمة وفاصلة

٢ ـ الدفاع الالماني يفشل... في الغرب

تندفع الآن اربعة جيوش حليفة من الغرب الى الشرق وتستهدف في هجومها تحطيم الدفاع الالماني في الجبهة الغربية واعداد القوة للمعارك الحربية. ولقد تمكنت جيوش الحلفاء من تحطيم خط سيجفريد الدفاعي في الشمال حيث نرى الآن جيشاً امريكياً يزحف نحو مدينة كولون وآخر يزحف نحو دوسلدورف. أما أعمال جيوش الشمال الأخرى فلا تزال اخبارها محدودة. ولعل في ذلك ما يشير الى اهمية المرحلة التحضيرية الحالية. لقد ابرز ما في العمليات الحربية الآن، فهو هجوم الحلفاء الجوي العنيف على مراكز المانيا الصناعية والانتاجية، وتركيز ذلك اليوم الجبار على مراكز المواصلات والتموين. وهذا يدل على اهمية المعارك القادمة التي يريد الحلفاء ان يسبقوها بحملات جوية عنيفة تعرقل الانتاج وتمنع المانيا من الاستفادة من احتياطها الزهيد.

٣ ـ البرلمان البريطاني يؤيد قرارات القرم

كان خطاب تشرشل الاخير وما تبعه من مناقشات وجدل وتصويت اهمية كبرى لعلاقته المباشرة بمستقبل الشعوب المحبة للحرية وارتباطه الوثيق بالسلم العالمي. اذ ان مدى استعداد بريطانيا للاشتراك في بناء سلم دائم يعتمد على نتائج تقرير تشرشل البرلماني وتأييد البرلمان لهذا التقرير وان نحن نقول برلمان بريطانيا ولا نقول شعبها فذلك يرجع الى ان موقف الشعب البريطاني لا التبس او تردد فيه ولأن هذا البرلمان بالمجموع الذي انتخبه الشعب البريطاني العام ١٩٣٠ لم يعد يمثل تصميم الشعب البريطاني وارادته او رأيه في المسائل الهامة التي تواجه البلاد. لقد اظهر الشعب البريطاني ترحيبه البالغ بقرارات القرم وعبر بعد مقررات تعبيراً جديداً عن وحدة الشعوب الديمقراطية في الحرب ورغبتها في الابقاء على هذه الوحدة في أثناء السلم. وان وافق برلمان بريطانيا اليوم على هذه المقررات بأكثرية ساحقة فذلك يرجع الى فهمه وتصميم الجماهير الشعبية ورغبتها الأكيدة في بناء السلم. ومع ان بعض العناصر الرجعية في البرلمان البريطاني لم تؤيد هذه المقررات الا ان ذلك لا يؤثر على ثقة الشعب في تأييده لجميع ما جاء في مقررات مؤتمر القرم

٤ ـ البلاد العربية تعلن الحرب

اتخذت البلدان العربية موقفاً ايجابياً من حرب الشعوب المحبة للحرية وبذلك اثبتت حقاً موافقتها على صفة هذه الحرب التحريرية. ان هذا الاعلان لم يأت نتيجة لضغط او اجبار بل الى نتيجة لتطورات عديدة فاصلة شعرت معها البلدان العربية بضرورة اعلان الحرب على المانيا النازية رسمياً بعد ان اعلنت عليها حرباً شعبية طول سنوات الحرب. لقد ناضلت الشعوب العربية في اقطارها ضد النازية وأعوانها وقدمت تضحياتها الجمة. وعطف على انتصار جهود الحلفاء الحربي. وان اعلنت حربها اليوم فذلك يرجع الى رغبتها في اعطاء صلة حقيقية لموقفها من هذه الحرب التحريرية. ان اعلان الدول العربية الحرب على المانيا النازية، لم يأت متأخراً فقد اعلنت الشعوب العربية حربها منذ بدء الحرب وهي اليوم تؤكد حقيقة راهنة وبذلك أيضاً تعزل الدول المحورية كاسبانيا وغيرها التي تسير وراء حياة مفضوح. ان البلاد المتحررة في صف الديمقراطيات هي البلاد التي تقرر المستقبل

(«الاتحاد» الأحد ٤ آذار، السنة الاولى، العدد الثالث والأربعون ـ ١٩٤٥)

مكافأة .. متأخرة !

• تلقى سنجاب دعوة ليعيش في البلاط الملكي للأسد ! وقال له الأسد في رقة ولطف : ستصبح عضواً في الأسرة الملكية، وعندما تحال الى المعاش ستنال قدراً عظيماً من البندق مكافأة لك. وسر السنجاب بذلك العرض.

وكان طبيعياً أن يشرع السنجاب في خدمة ملك الغاب، فراح يبذل جهده لارضاء مولاه: فكان يجري هنا وهناك حاملاً رسائل الملك، ويقفز من شجرة الى شجرة في سرعة فائقة، كي ينجز اعماله الكثيرة التي شغلت كل وقته، حتى انه لم يعد لديه متسع ليتناول غذاءه !

أما السناجب الاخرى، فكانت تتمتع بالبندق واللهو. ولم يكن لدى سنجابنا الملكي وقت يشاركها فيه نعيمها، فقد كان دائماً في خدمة الملك.. حتى ادركته الشيخوخة، وأضناه العمل، ولم يعد يقوى على الجري بسرعة كما كان يفعل في اول عهده بخدمة الملك، فاعفاه سيده من الخدمة، وأعطاه حملاً كاملاً من البندق.

وكان البندق من اجود الأنواع، فقد جمع من افضل الاشجار، وكانت كل بندقة منه كبيرة ولذيذة، فما رأت الغابة يوماً أطيب منه !

ولكن السنجاب لم يسعد بهذا الجزاء.. اذ كان قد فقد - مع الكبر - أسنانه !

الاتحاد

المحرر المسؤول توفيق طوبي

مكاتب التحرير والادارة : شارع الحريري ٩، حيفا هاتف ٥١١٢٩٦/٧ ـ ٠٤

عنوان المراسلات ص.ب ١٠٤ حيفا ـ ٣١٠٠٠

مطابع : شارع الوادي ٤٣، حيفا هاتف ٠٤ ـ ٦٧١٤٥٧

عيد الأرض

• زجليات • — • عيد دعيم •

المجد والخلود لشهداء يوم الأرض الأبرار

بيوم الأرض يا شعبنا صوتك دوى
وسمع الدنيا الاوطان منحاليم سوى

بتلاقيك من نار جبهة موحدة
اوليمنا وهم الأحرار لمريوضي روى

وشفنا بيوم الأرض جبهة موحدة
تصرخ الشعب وسرة كبد المعتدي

وكتبنا تاريخنا بدم الشهيد
وبعيد الكرامه يا ارضي عيدي

بعيد الكرامه يا اهالي اصحي
وحق الجليل ودمعة الحزن امسحي

وبأرض السطور والشك والسلب
رصدت يا ابشري وبه ورودي تفتحي

يا شجرة الزيتون فلتك مكنش
بيالأرض وحق والسرباح لا تنسحي

زيتك شفا لكل من شفتو وعتب
جروحي بزيتك جروحي يا من يسالمه

منا نفتح يا ارض ما يسب احنا
لترب هالك الحامد لحبيسه مسمي

رح قل يارحمي ازرع واحصد غلال
وصرت السنجيل يشق لحصاد السنا

(عبلين)

حلم قديم يتحقق

• استعد الفنان ليفسون ميرز مع المسرح من الممثلين الزنوج في العام ١٩٣١ للمشاركة في اول فيلم سوفييتي ـ امريكي مشترك

وصل معه الى موسكو فيلاند رود ولم يتم تصوير الفيلم غير ان رود دعي للعب دور في «الغزي المطيع»

وبعد تصوير الفيلم عاد الفنان الى وطنه، حيث لم يستطع ابراز مواهبه على الوجه الأكمل هناك وعليه فقد غادر رود الولايات المتحدة وتجنس بالجنسية السوفييتية.

والتحق بكلية الاخراج في معهد المسرح وبعد ان تخرج عمل في مسرح ستانسلافسكي، حيث تعرف لاول مرة على نظام الجد المسرح الروسي ويعرفه المشاهدون السوفييت من خلال عدة افلام منها «الزهرات الاربعة» و«كلاسيكا اوسيفوفا» وغيرها.

ابن الخامسة عشرة و «مكلوكو ماكلاي» وما ان نشبت الحرب العالمية الثانية حتى التحق رود بفرقة مسرح جبهة، وقدم عروضه امام الجنود والبحارة والطيارين. وبعد الحرب ترأس فرقة مكتب العروض وطاف في عموم البلاد يقدم المسرحيات امام المشاهدين. وفي العام ١٩٤٧ حقق حلمه الذي عجز عن تحقيقه في الولايات المتحدة اذ لعب دور عطيل في الدار المركزية للفنانين في موسكو، ويصبح أول ممثل اسود يؤدي دوراً كلاسيكياً باللغة الروسية.

قال فيلاند رود يوماً :

ـ انا سعيد بأن ابني وابنتي لا يشعران في الاتحاد السوفييتي على الاطلاق بنظرات غريبة لأنهما سوداوان

لقد توفي هذا الممثل غير انك تعرف ابنه الذي يحمل أيضاً اسم فيلاند العضو في فرقة الجاز السوفييتية المشهورة «سوفريميننك»

طلاب موسكو يستعدون للمهرجان

• موسكو ـ نوفوستي ـ نُظم في معهد الطاقة في موسكو اسبوع الصداقة مع شبان البلدان الاجنبية وشارك فيه الشبان والشابات من ٣٠ بلداً ممن يدرسون في هذا المعهد

انه اول عيد للطلبة مكرس لمهرجان الشباب والطلبة العالمي الثاني عشر وتنظم اسابيع الصداقة هذه في معاهد العاصمة السوفييتية كافة

وخططت اللجنة التحضيرية السوفييتية للمهرجان لاجراء عدد من الفعاليات الطلابية. اذ بدأ الطلاب حضور دروس اضافية لتعلم اللغات الاجنبية والتمرن على اعمال الباعة والنادل (سرعية) والطباخين وذلك لانهم سيقدمون المساعدة في خدمة الضيوف الذين سيستقبلهم موسكو خلال ايام المهرجان من ٢٧ تموز حتى ٣ آب القادمين.

وتقوم فرق العزف على الكمان والآلات الشعبية الروسية والمسرح في معهد الطاقة بالاستعداد للمهرجان.

كلمات متقاطعة

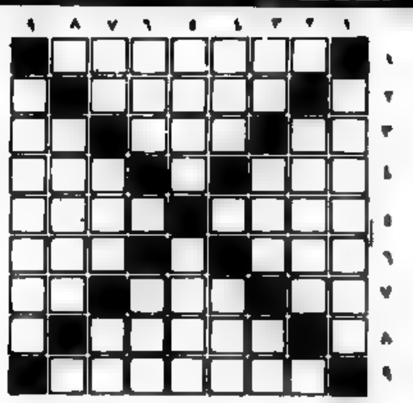

• اعداد : انعام احمد بدارنة ـ سخنين •

الكلمات الافقية :
١) صحيفة وطنية
٢) الاسم الثاني لكاتب فلسطيني
٣) مدينة فلسطينية (غير معرفة) ـ خبط ـ خاصتي
٤) سار في المقدمة ـ للسؤال + حرف
٥) الاسم الاول لقائد جيوش ـ من النباتات
٦) جبار ـ حرف مكرر
٧) حرف جر ـ دولة عربية (معكوسة وغير معرفة) ـ عضو مفصل (معكوسة)
٨) احدى قرى مثلث يوم الارض
٩) دولة عظمى

الكلمات العمودية
١) الاسم الثاني لشاعر فلسطيني
٢) قرية عربية هدمتها السلطات الاسرائيلية (غير معرفة)
٣) لفظ (معكوسة) ـ مسكن الرهبان ـ مرض عضال
٤) عكس الشتري (المزورط) ـ حرف + من الفضائل
٥) تولى ـ والدا + وحدة وزن (معكوسة)
٦) رد + حرف ـ حرف مكرر
٧) للسؤال ـ الهم ـ متماثلان
٨) قائد ثورة اكتوبر الاشتراكية العظمى
٩) نظام اسماراً (غير معرفة)

□ حل لغز العدد الماضي □

الكلمات الافقية :
١) الرحمين
٢) ياجيكا ـ رو
٣) ام ـ دوس
٤) سهل ـ عور + ر
٥) خرج + قل
٦) انس + ل ـ لا + لي
٧) ليبيا ـ ل ت ن (تنل)
٨) الود
٩) عبلين

الكلمات العمودية
١) ابو ـ سعالي
٢) عفار ـ يم
٣) جميل ـ سباع
٤) لي لي ـ خليل
٥) بكر ـ اول
٦) يا ـ سهل ـ دب
٧) اورال
٨) روزفلت
٩) موسوليني

مدرسة مار الياس الثانوية

طائفة الملكيين الكاثوليك

في عبلين

تعلن للطالبات في عبلين والقرى والمدن المجاورة عن بدء التسجيل للصف العاشر لفرع:

مساعدات طب الاسنان

يستمر التسجيل حتى نهاية نيسان. على الراغبة في التسجيل الحضور مع ولي الامر ومعها شهادة الفصل الاول للصف التاسع ومبلغ ١٥٠٠٠ شاقل رسماً للفحصات المدرسية والامتحان السيكوتقني.

تعاد رسوم الفحصات (٥٠٠٠ شاقل) لكل من لا تقبل.

• الادارة

معاً على طريق «يوم الارض» ـ رمز الوحدة والصمود!

يا عمال العالم اتحدوا!

الاتحاد

جريدة يومية — مع الملحق الاسبوعي

● الجمعة ٢٩ آذار ١٩٨٥، الموافق ٨ رجب ١٤٠٥ هـ ●
● العدد ٤١/٢٧١ ● ٨ صفحات ● الثمن: ٣٠٠ شيكل ●
"אל-אתיחאד" AL-ITTIHAD
Vol. 271/41 - 29.3.1985 - Price: 300 Shekel

هل اقترفت اسرائيل مجزرة جديدة في الجنوب ؟

● القدس ـ اذاع راديو «صوت اسرائيل» بشكل دراماتيكي ومبهم، مساء امس الخميس (الماضي)، ان «مقتل مصادر مؤخراً في جنوب لبنان مئات المتهمين بالقيام بنشاطات عدائية ومساعدة المخربين، وقتل جنود مصادر، خلال ذلك، حوالي ٢٠ قرية وهدموا ٨٤ منزلاً وجرى تمشيط ٢٣ قرية وجرى اكتشاف وسائل قتال عديدة».

ولقد اثار شكل الاذاعة هذا النبأ التساؤل لديها اذا كانت قوات الاحتلال نفذت هذا الاسبوع مجزرة جديدة ضد اهالي جنوب لبنان العزل وذلك للسبب تهديدات وزير «الامن» رابين بمواصلة اتباع سياسة «الارض المحروقة».

كما ان كيفية الاذاعة لم توضح فيما اذا كان الحديث يدور حول حصاد اجتياح الاحتلال في الجنوب وفي مثل هذه الحالة فان المعطيات التي اوردها الخبر على جسامتها هي خطة في بحر الحصاد الحقيقي لجريمة سياسة «القبضة الحديدية» ضد ابطال الجنوب.

استمرار الألاعيب المشينة لارجاء جلسة بحث مشروع الميزانية

● «الجبهة» هي الكتلة الوحيدة المشاركة في النقاش ● طوبي يحذر من مغبة هذه الألاعيب على النظام البرلماني ●

● القدس ـ من طالي رحالي ـ منذ صباح امس الاول (الاربعاء)، وحتى الساعة العاشرة من مساء امس (الخميس) تجول اعضاء الكنيست في مبنى الكنيست بانتظار بدء النقاش حول مشروع الميزانية للعام ٨٥/٨٦.

وكتب عدة مرات على لوحة الاعلانات في الكنيست ان النقاش سيبدأ بعد ساعة الا انه جرى تغيير الموعد، في كل مرة على امل ان يبدأ النقاش في وقت لاحق. واستمر هذا التسويف دون ان تبرز اية دلائل تشير الى الموعد المحدد والنهائي لبدء النقاش.

وكل ذلك بسبب الخلافات بين الكتل «المدينة» حول توزيع الميزانيات للمؤسسات الدينية التابعة لها.

واستمرت المفاوضات بين هذه الكتل وبين احزاب الائتلاف الاخرى طوال يومي امس الاول وامس دون التوصل الى اي اتفاق يذكر.

وكانت كتل المعارضة «هتحيا» و«تامي» و«متسوداه»، قررت امس الاول ـ وانضمت اليهم امس، كتلة «الليكود» مقاطعة النقاش ومقاطعة التصويت على مشروع الميزانية. الا ان كتلة «الجبهة» كانت ولا تزال الكتلة الوحيدة المثابرة او على معارضتها لمقاطعة النقاش مؤكدة ان ذلك سيكون خطأ كبيراً. واضافت «الجبهة» ان التصويت على مشروع الميزانية الحكومي هو، عملياً، تصويت منح او نزع الثقة عن الحكومة وعن سياستها. وعليه اعلنت «الجبهة» انها ستشارك في النقاش والتنديد من خلاله بسياسة الحكومة وتصرفها اتجاه والاستخفاف تجاه الكنيست والتي تعتبر مساً فظاً بالنظم والاعراف الدمقراطية.

وكان النائب الجبهوي توفيق طوبي اجتمع، امس (الخميس)، مع رئيس الكنيست شلومو هليل، واعرب امامه عن احتجاج «الجبهة» على هذه التصرفات المشينة وحذره من خطورة هذه الالاعيب على الدمقراطية وعلى امنية الكنيست كمؤسسة برلمانية سرية، وطالب طوبي بعقد جلسة للكنيست مهما يكن الثمن من اجل مناقشة مشروع الميزانية. وعبر هليل لطوبي عن معارضته وغضبه هو ايضاً من توجه الحكومة المذل للكنيست.

ولم يكن واضحاً، حتى كتابة هذه السطور ما اذا كانت الكنيست فعلاً ستجتمع ام لا اذ كان من المفروض ان تجتمع قبل ذلك لجنة المالية التابعة للكنيست لاقرار المشروع وتقديمه الى الكنيست لمناقشته في القراءتين الثانية والثالثة. ولكنها حتى كتابة الخبر ـ لم تعقد اجتماعها المقرر.

وعلى اية حال، فحتى لو اجتمعت الكنيست لمناقشة مشروع الميزانية فان الكتلة الوحيدة المشتركة في النقاش هي كتلة «الجبهة» اذ ان كتل المعارضة الاخرى قررت المقاطعة ـ كما ذكرنا ـ من جهة، ومن جهة اخرى، فان كتل الائتلاف لا تشترك في عادة النقاش. وهنا يجب ان كتلة «الجبهة» هي كتلة المعارضة الحقيقية في الكنيست.

إضراب في «عين الحلوة» رداً على ممارسات الاحتلال

● جنوب لبنان ـ الوكالات ـ اضرب اهالي مخيم عين الحلوة الفلسطيني، امس الخميس (٣/٢٨)، احتجاجاً على ممارسات الاحتلال الوحشية ضد المعتقلين في سجن «انصار». كما قاموا بمظاهرة صاخبة جابت شوارع المخيم مطالبة باطلاق سراح جميع المعتقلين. هذا ما اكدته اذاعة «صوت لبنان العربي».

واضافت الاذاعة ان رجال المقاومة الوطنية اللبنانية نفذوا امس، عملية بطولية ضد موقع للعميل حداد في خلدة، فسقط اكثر من ١٠ من جنود الموقع ما بين قتيل وجريح من بينهم قائد الموقع الذي قتل في بداية الهجوم. اثر ذلك جرى اشتباك عنيف بين رجال المقاومة وبين القوات الاسرائيلية التي هرعت الى المكان لنجدة عملائها.

كما هاجم رجال المقاومة موقعاً اسرائيلياً في جل البحر ولكن تعذرت معرفة عدد الاصابات بسبب الطوق الامني الذي فرض على المكان. وقامت كذلك بتصفية احد عملاء الاحتلال في المنطقة.

وكانت اذاعة «صوت اسرائيل» اعترفت بثلاث عمليات مقاومة ضد مواقع القوات الاسرائيلية وعملائها في شرقي صور والنبطية وشمال بنت جبيل مدعية، كالعادة، عدم وقوع خسائر او اصابات.

الشيوعي و«الدمقراطية» يتحفظان من تشكيل «الجبهة» تنظيميا وسياسيا

● حيفا ـ مكتب «الاتحاد» ـ عقب عضو المكتب السياسي للحزب الشيوعي الفلسطيني الرفيق نعيم الاشهب على تشكيل «جبهة الانقاذ الوطني» في دمشق، مؤخراً، فأكد تحفظ الشيوعيين الفلسطينيين تنظيمياً وسياسياً على ذلك.

وجاء في التعقيب الذي اصدره الاشهب في براغ حيث يرى حزبنا الشيوعي الفلسطيني ان هناك عدداً من نقاط التلاقي في البيان السياسي لجبهة الانقاذ الوطني المعلن مع مواقفه، وبخاصة ما يتعلق بضرورة اسقاط اتفاق عمان، فانه يرى في اعلان تشكيل هذه الجبهة وبالطرح السياسي والتنظيمي المعلن لها خطوة لا تساعد على تحشيد اوسع القوى المعارضة لاتفاق عمان».

واضاف الاشهب «كما ان اعلان «الجبهة» بالشكل الذي تم عليه يشكل عملياً البديل لـ م.ت.ف.» وأكد على حزبنا الشيوعي الفلسطيني في الوقت الذي يعلن اسفه لهذه الخطوة المتسرعة ليدعو جميع المنظمات الوطنية الفلسطينية المشاركة فيها لتحكيم روح المسؤولية الوطنية الرفيعة في هذه اللحظات الحرجة من تاريخ شعبنا الوطنية الفلسطينية، وهو يؤكد استعداده لشكل التشاور والتنسيق مع جميع القوى المعارضة لاتفاق عمان وفي سبيل الغائه لفتح الطريق امام استعادة الوحدة الوطنية الفلسطينية على اساس خط سياسي وطني وواقعي يحظى بدعم شعبنا وتقوم اسسه وبخاصة قرارات الدورة الـ ١٦ ورفض اتفاق...

عمن ـ الجزائر

وعلمنا هاتفياً من جاوسها ان الامين العام المساعد للجبهة الدمقراطية لتحرير فلسطين، ياسر عبد ربه، اصدر بياناً باسم الجبهة جاء فيه «ان الاعلان عن تشكيلات تنظيمية موازية لمنظمة التحرير الفلسطينية في هذا الوقت سوف لا يخدم مهمة تشديد النضال السياسي والجماهيري لمواجهة اتفاق عمان التفريطي وفي العمل من اجل الغائه» وأكد عبد ربه ان مثل هذا الاعلان «يربك الوضع الفلسطيني عندنا والمنتسبة» واضاف ان الجبهة الدمقراطية سوف تواصل العمل لتوحيد الصفوف من اجل اسقاط اتفاق عمان ـ مدخلاً لاستعادة وحدة م.ت.ف. وضمان سلامة خطها الوطني وهي في عملها سوف تظل ترفض الانجرار الى السياسات والمواقف الانقسامية التي لن يستفيد منها سوى دعاة الالتفاف على وحدانية التمثيل الفلسطيني او طريق جلبه لاتفاق عمان عن طريق تعبئة الجماهير وتشديد العزلة على الاطماع الرجعية وتركيز الجهود على هذه المهمة المباشرة وليس طريق تشتيت الجهد وخلق البلبلة وتعميق الانقسام في صفوف الثورة».

اسعار الدولار الامريكي

● من البنك ـ ٨٩٩,١٨ ش
● رسمي (متسيغ) ـ ٨٥٠,٩٥ ش
● للمسافرين ـ ١٠٠٩,٢٨ ش
● طسرد ـ ١٠١٥ ـ ١٠٢٠ ش

كلمة الاتحاد

لا عودة الى وراء!

من حق هذا الشعب، صانع يوم الارض الخالد، ان يسجل امامه، في الذكرى السنوية التاسعة لشهداء يوم الارض، ما يلي:

١ ـ تكررت، في الآونة الاخيرة، ظواهر مقلقة (من مثل معاودة الهجوم السلطوي على اراضي الطرف، وعلامة الجليل والمثلث والنقب، ونقل سياسة «القبضة الحديدية» الى داخل الجامعات، وتغلغل العنصرية في اجهزة الشرطة العليا وفي السجون) تترك لدينا الانطباع بان قيادة «العمل»، بعد ان عادت الى الحكم تحاول العودة الى اساليبها القديمة (مجزرة يوم الارض) متجاهلة الحقائق الجديدة التي سجلتها جماهيرنا في يوم الارض وما بعده.

وتقف على رأس هذه الحقائق الجديدة المرحلة الجديدة التي دخلها كفاحنا الجماهيري الدمقراطي والوطني، في بلادنا، في اسرائيل، بعد ان استوعبنا، في يوم الارض، دروس مجزرة كفر قاسم التي علمتنا ان الركوع امام الجلادين واسترحامهم لا ينقذان الضحية بل يزيدان الجلادين تمادياً. لقد سقطت بيد الجلادين انفسهم، كل «اوهام» الخلاص على ايدي من يسمون «معتدلين» و«العمل». وفي يوم الارض لم تنتصر والى الابد سوى سياسة وحدة الصف والصمود في وجه الاضطهاد والاقتلاع. فقد ثبت انه مهما دامت هذه السياسة الرسمية قائمة فان الصمود الجماهيري في وجهها هو «الدرب» ولا «بديل» له.

٢ ـ ولا نتجاهل، في الوقت نفسه ان ازدياد عنف هذه السياسات الرسمية الداخلية («القبضة الحديدية»، ومحاولة مصادرة المزيد من الاراضي) ينبع، ايضاً، من موقع الضعف المزمن والمشتد الذي يستشعره حكام بلادنا جراء هزيمتهم الاخيرة في حرب لبنان، السياسية والعسكرية، وهزيمة النهج الامريكي عليهم، عالمياً، وجراء ازمتهم الاقتصادية الساحقة الماحقة والتي تعزلهم اكثر فاكثر، عن الاكثرية الساحقة من جماهير شعبهم نفسه.

ويتصرف حكام بلادنا الان في الجنوب اللبناني وفي المناطق المحتلة وفي داخل اسرائيل، تصرف الحيوان الجريح والمطوق بالنار من كل جانب. ولذلك من حقنا ان ندعو كافة الدمقراطيين وانصار السلام العادل والشامل، العرب واليهود، الى رص الصفوف والى اشد اليقظة في وجه سياسات الحيوان الجريح المستشرس.

٣ ـ ويوفر المسؤولون على انفسهم وعلينا الكثير والكثير من الآلام اذا تعقلوا وادركوا ان مظاهر «التعصب» واوهام «قطف الرأس» واوهام السادالية، التي ظهرت في صفوف جماهير شعبنا في المدة الاخيرة، في «الداخل» وفي «الخارج»، ان هذه المظاهر، وعلى

● تتمة على ص ٢ ع ٦ ●

«الاتحاد»

● حيفا ـ لمحرر الشؤون المحلية ـ تحيي الجماهير العربية غداً السبت (٣٠ آذار) الذكرى السنوية التاسعة ليوم الارض الخالد.

وعلمنا ان اللجنة القطرية للدفاع عن الاراضي اتمت الاستعدادات للمهرجانات المركزية ومسيرات «يوم الارض» التي ستجري في الجليل والمثلث والنقب ظهر غد السبت حسب الترتيب التالي:

في سخنين سيقام المهرجان المركزي في ساحة المدرسة الثانوية شرقي القرية وستبدأ المسيرة من سخنين باتجاه المدرسة من امام الشطين المحلي في الساعة الثانية بعد الظهر وستنطلق المسيرة من دير حنا في الساعة الواحدة والنصف عبر عرابة في الساعة الثانية لتلتقي مسيرة سخنين في ساحة المدرسة حيث يفتتح المهرجان في الساعة الثالثة بعد الظهر.

وعلمنا من شيطي لجنة الدفاع عن الاراضي في منطقة الناصرة ان السير من الناصرة سيتم على مرحلتين، الاولى في الساعة ١٢,٠٠ ظهراً من ساحة عين العين الى قرية كفر كنا حيث سيشارك الوفد في مسيرة كفر كنا ثم يواصل

● التتمة على ص ٢ ع ٥ ●

المؤسسات الشعبية في المناطق المحتلة تستعد لاحياء يوم الارض

● القدس ـ لمراسلنا ـ لاحظ المواطنون في المناطق المحتلة ان سلطات الاحتلال انزلت فرقاً حربية مكثفة من البوليس الحربي للقيام باعمال تفتيش على الحواجز التي نصبتها في مداخل القرى والمدن بشكل غير كامل، وذلك مع اقتراب ذكرى «يوم الارض» التي تصادف غداً.

وسود التوتر الشديد جميع المناطق المحتلة حيث شوهد صباح امس، الشعارات الوطنية ورفعت الاعلام الفلسطينية في بيت لحم ورام الله ونابلس، وفي الخليل استدعت السلطات ٢٠ شاباً من الخليل الى مقر الحكم العسكري كما قامت باستدعاء عدد من تجار المنطقة وحذرتهم من محاولة الاضراب في «يوم الارض» او القيام باية نشاطات معادية.

وعلم ان عدداً من تجار رام الله ونابلس تعرضوا لتهديدات مماثلة من قبل سلطات الحكم العسكري كما عززت الدوريات وجودها في شوارع واسواق المدن الرئيسية على مداخل المخيمات الفلسطينية.

وشهدت مناطق نابلس وطولكرم ورام الله واريحا وبيت لحم والخليل وغزة حملة مداهمات ليلية شملت اعتقال ١٥٠ شاباً وشملت اعتقال اعضاء لجان العمل التطوعي وذلك بحجة اعتقالات احترازية بمناسبة «يوم الارض».

ويذكر ان المؤسسات الشبابية والعمالية والنسائية في المناطق المحتلة ستعقد مهرجانات شعبية تحت شعارات تعكس تمسك الشعب الفلسطيني بالدولة الفلسطينية المستقلة ووحدة منظمة التحرير الفلسطينية على اساس اتفاق عدن ـ الجزائر ورفض اتفاق حسين ـ عرفات.

من جهة اخرى منعت سلطات الاحتلال الصحف العربية في الضفة المحتلة من نشر اية اخبار عن «يوم الارض». ولوحظ ان شعارات كتبت على الجدران في مدينة نابلس تدعو المواطنين الى الاضراب في يوم ٣٠ آذار بمناسبة «يوم الارض». ودعتهم الى الوقوف صفاً واحداً في وجه الاحتلال الاسرائيلي.

اضراب شامل في مؤسسات التعليم العالي

● حيفا ـ عم الاضراب الشامل طوال يوم امس، جميع مؤسسات التعليم العالي في البلاد وذلك احتجاجاً على رفع اجور التعليم الجامعي الى (١٠٠٠) دولار.

وجاء هذا الاضراب تلبية لدعوة اتحاد الطلاب القطري، الذي عقد مساء امس الاول جلسة غير عادية قرر فيها اعلان الاضراب ليوم واحد كما جرى فيه دراسة الخطوات الواجب اتخاذها رداً على خطوة رفع اجور التعليم.

هذا وبسبب الاضراب لم تعقد امس، ندوة لجنة الطلاب العرب في جامعة حيفا، احياءً لذكرى «يوم الارض».

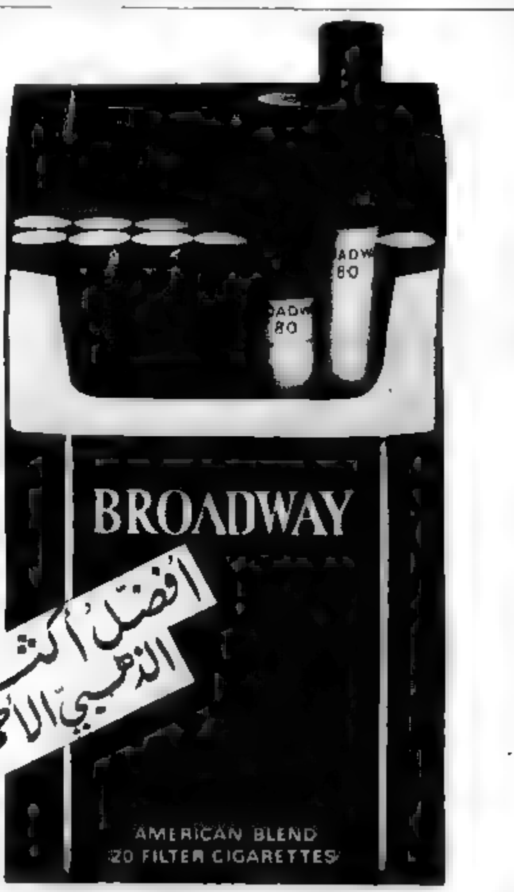

برقيات التهنئة تنهال على أم الفحم

● أم الفحم ـ مراسلنا في المثلث الشمالي ـ منذ اعلان وزير الداخلية، يتسحاق بيرتس تحويل مجلس أم الفحم الى مجلس بلدي، وبرقيات التهنئة تنهال على إدارة المجلس من داخل البلدة (المدينة) وخارجها.

ومن هذه البرقيات برقيتان من «الجبهة الديمقراطية للسلام والمساواة» ومن الحزب الشيوعي الاسرائيلي بعث بها السكرتير العام للحزب الشيوعي النائب مئير فلنر والناطق الرسمي باسم الجبهة الديمقراطية، عوزي بورشطاين. ثم من مستوطنة مي عمي «المجاورة لأم الفحم» ومن لجنة موظفي مجلس أم الفحم المحلي، اللذين كتبوا في رسالتهم «نقدم التهاني بمناسبة تحويل أم الفحم الى مدينة ونحدكم بأن يبقى أولئك، بلدتنا وبلدتكم على نستطيع الطريق الهدف المشترك».

وبعثت برسائل مماثلة مدرسة «عمر المختار» الابتدائية وحركة القهوة السود في «الجبهة الديمقراطية للسلام والمساواة» وكتلة «الجبهة» في بلدية حيفا ومدير مؤسسة «فان لير» الباحث أورى هار ـ إيلان والنائب الدكتور شطوب، السكرتير العام السابق لحزب مبام ومعهد «الدراسات العربية» في «جفعات حبيبة» الذي أرسل كتاباً خاصاً مع السيد إبراهيم أورن كتب بالمفتوح العربية والعبرية.

ووصلت رئيس المجلس المحلي برقية تهنئة من رئيس «اللجنة القطرية لرؤساء السلطات المحلية العربية»، السيد ابراهيم نمر حسين، الذي تمنى لمجلس البلدي خدمة السكان على أكمل وجه.

عمال «رفائيل» يتظاهرون ضد وزارة «الامن»
نزاع عمل في «كور» ومؤسسة «نجمة داود»

● حيفا ـ لمحرر الشؤون النقابية ـ تظاهر، أمس الخميس، المئات من عمال مصانع «رفائيل» (سلطة تطوير الوسائل القتالية) أمام مكاتب وزارة «الأمن» في تل أبيب إحتجاجاً على نية ادارة المصانع العسكرية فصل (١١٥٠) عاملاً بحجة التقليصات في ميزانية «الأمن» ويذكر ان الادارة اخرجت (٥٠٠) عامل الى عطلة اضطرارية منذ مطلع الاسبوع.

هذا وينفذ ٦ آلاف من العمال التعويديين في شركة «كور» للمشروعات تهديدهم وخرجوا امس الى عطلة منظمة لمدة خمسة أيام (حتى ٨٥/٤/٢)، إحتجاجاً على عدم استجابة ادارة الشركة لمطالب العمال بخصوص زيادة أجورهم بنسبة ٦٫٩٪ أسوة بالزيادة التي دفعت للاجيرين في القطاع العام.

وعلى صعيد نزاعات العمل لجأ أهل مستخدمو مؤسسة «نجمة داود الحمراء» انهم سيعلنون الاضراب عن العمل ويعطلون نشاط جميع محطات المؤسسة اذا لم تدفع مرتباتهم في مطلع نيسان القادم كما ان المؤسسة ملزمة في هذا اليوم بتجديد التأمين الالزامي على سيارات الاسعاف التابعة لها (٧٠٠ سيارة). واذا لم تجد المؤسسة مصادر التمويل حتى اليوم المذكور فمن المنتظر شل خدمات المؤسسة.

بيرس: ثمن الحرب على لبنان ٣ مليارات دولار

● تل ابيب ـ كشف رئيس الحكومة شمعون بيرس، خلال جولة قام بها هذا الاسبوع في «متسبيه رمون»، ان مصاريف الحرب العدوانية على لبنان بلغت حتى الآن ٣ مليارات دولار.

رابين يوجه تهديداً مبطناً لسوريا

● القدس ـ حمّل يتسحاق رابين، وزير «الامن» الاسرائيلي، إجداد، سوريا مسؤولية تصاعد المقاومة الوطنية ضد الاحتلال الاسرائيلي في جنوب لبنان، وادعى ان سوريا سمحت، مؤخراً، بمرور المقاومة الفلسطينية الى جنوب المحتل.

ومن الواضح ان رابين يستهدف من هذه التصريحات، التي تتضمن تهديداً مبطناً لسوريا، صرف الانظار عن مسؤولية الاحتلال عن التجاوزات المقترفة في الجنوب اللبناني وعن سقوط جنود اسرائيليين ضحايا هذا الاحتلال.

وكان رابين يتحدث، امس الاول، الى وفد عن منظمة «الاهل ضد الصمت» وكذلك عن نس والقرى في الشمال.

مظاهرات شعبية غاضبة تجتاح العاصمة السودانية

● نميري سيحسم عن الخلافات في امريكا ●

● الخرطوم ـ ذكرت وكالة الصحافة الفرنسية ان المظاهرات الشعبية العارمة تواصلت، امس، لليوم الثاني على التوالي في العاصمة السودانية، الخرطوم احتجاجاً على قرار الرئيس السوداني جعفر نميري رفع الدعم عن السلع الاساسية مما تسبب في ارتفاع اسعارها بنسب كبيرة. فقد ارتفعت اسعار الخبز بنسبة ٣٣٪.

وأكدت الوكالة ان ثلاثة مواطنين لقوا مصرعهم واصيب عشرة آخرون بجراح خلال مواجهة البوليس للمتظاهرين. كما جرى اعتقال ما يزيد عن مئة مواطن آخر. كذلك الحقت الاضرار بالعديد من المحلات التجارية والبنوك ومحطات البنزين والسيارات.

ويذكر ان الولايات المتحدة، التي يزورها نميري حالياً، كانت إشترطت لتقديم المساعدة المالية لنظامه ان يقدم غدا على الغاء الدعم عن السلع الاساسية وغير ذلك من اجراءات تقشفية يقع عبئها الاساسي على الجماهير الشعبية.

مجلس بلدية عكا يناقش «برنامج الاحتفال بيوم الاستقلال»:

رمزي خوري: كفوا عن افتعال الفرح! وطالبوا الحكومة بالانسحاب الفوري من لبنان!

● رئيس البلدية يبق الحصوة: «مجلس رؤساء الجليل يهتم بتهويد الجليل»! ●

● عكا ـ لمراسلنا ـ عقد مجلس بلدية عكا، هذا الاسبوع، جلسة عادية بحث خلالها مشروع رئيس البلدية للاحتفال بيوم الاستقلال القادم بمشاركة وحدات من الجيش وعرض افلام سينمائية وإقامة احتفالات رقص وغناء في ملعب كرة القدم والتي تقدر تكاليفها بحوالي (٢٩) الف دولار.

ودار نقاش حاد بين اعضاء الائتلاف حول التكاليف الباهظة من جهة وحول «الحاجة الى تقديم ما هو مفرح للجمهور»!

وشارك في النقاش عضو البلدية عن «الجبهة» رمزي خوري فقال: «تكم بحثون كيف تجلبون الفرح للجمهور في يوم الاستقلال. وما برنامجكم باهظ التكاليف الا محاولة لافتعال هذا الفرح ان الفرح الحقيقي للجماهير اليهودية والعربية في عكا وفي البلاد يكون باخراج الجيش الاسرائيلي من الوحل اللبناني». واقترح على المجلس التوجه الى الحكومة ومطالبتها بتنفيذ ذلك.

وجرى في نهاية النقاش تقليص مصاريف الاحتفال الى عشرة آلاف دولار فقط!!

كما ناقش المجلس البلدي اقتراح الرئيس بالموافقة على تحرير مبلغ ٨ ملايين شيكل، مساهمة البلدية في «مجلس الجليل» ـ المؤلف من رؤساء السلطات المحلية اليهودية في الجليل. وتساءل رمزي خوري: لماذا يسمح لرؤساء السلطات المحلية العربية بالانضمام الى هذا المجلس؟ واجاب رئيس البلدية «بصحوة» وقال: «انه لا يمكن ضم الرؤساء العرب الى هذا المجلس لان هدفه الاساسي هو تنظيم تهويد الجليل»!

وطلب خوري في المجلس البلدي رفض الموافقة على تحرير المبلغ المذكور وفي اثناء التصويت على ذلك صوت ضد اقتراح الرئيس كل من رمزي خوري ودوف كمحي وامتنع ملحي الشاطي ومحمد شعبان عن التصويت. بينما رفض باقي الاعضاء عن ذلك.

وطرح خوري على البلدية قضية اهمال تنظيف عكا القديمة من الاوساخ وركام البيوت التي تداعت او هدمت في احياء المدينة. وقال ان اكوام التراب والحجارة تشكل خطرا على صحة السكان. وذكر انه طالب دائرة الصحة منذ عدة اشهر بازالة هذه الاكوام الا انها لم تستجب لطلبه. بحجة انه ليس من مسؤولية دائرة الهندسة وهكذا. قال خوري، تضيع القضية بين هذا وذاك وتظل اكوام الاتربة والاوساخ في مكانها.

وطلب رئيس البلدية من خوري خلال رده ان يبحث الموضوع مع المسؤول عن دائرة الهندسة بن شوشان بهدف التوصل الى حل وازالة اكوام الاتربة والاوساخ.

شولتس: الاردن يحمي المصالح الامريكية

● حيفا ـ لمحرر «الاتحاد» السياسي ـ يتضح من الرسالة التي بعث بها وزير الخارجية الامريكية شولتس الى لجنة شؤون الخارجية المتفرعة عن مجلس النواب الامريكي، ان الحكومة الامريكية تعير الاردن اهتماماً خاصاً في مشاريعها في المنطقة.

جاء في الرسالة ان فرض شروط على المساعدة الامريكية للاردن، كما تطالب اعضاء في اللجنة بذلك، سيضعف الحكومة الامريكية ويحول دون ان تستفيد مخابراتها من دور الاردن في حماية المصالح الامريكية. واشاد شولتس بالمخاطر التي اخذها الملك حسين على عاتقه دفاعا عن هذه المصالح، التي وصفها بانها مصالح امريكية حيوية.

واعتبر دور الاردن في التصدي لـ«اسلحة الخطر السوفييتي» والتهديدات السورية التي يتعرض لها الملك.

ناتبة رئيس المحكمة العليا: من ضرورات الساعة تشريع قانون يصون حقوق المواطن

● تل ابيب ـ «من ضرورات الساعة لاسرائيل تشريع قانون يصون حقوق المواطن فالمحاكم في الوضع الحالي، ملزمة بالعمل في حدود القانون القائم. واذا كان القانون يمس، بشكل حاسم، حقوق المواطن فلا مجال امام المحكمة الا تجسيد ذلك القانون. ولهذا فان اسرائيل بحاجة، الآن وقبل مرات الأول، الى تشريع قانون يصون حقوق المواطن».

بهذه الكلمات، التي لا تقبل التأويل، عبرت نائبة رئيس المحكمة العليا، مريم بن بورات، في ندوة في جامعة تل ابيب عن حاجة اسرائيل الملحة، في ظل انهيار ديمقراطية اسرائيل، وانهيار القيم الانسانية وتفشي المظاهر الفاشية في البلاد، الى قانون يحمي المواطن العادي من حالة الاستلاب التي يعيشها والآخذة في الاحتدام يوما بعد يوم.

ڤايتسمان يعد بدراسة مطالب أهالي عبلين

● نحف ـ مراسلة الرسمي علي بشير ـ وعد الوزير عيزر ڤايتسمان، خلال حديث اجراه معه النائب جيهوني مائير فلنر بدراسة مطالب أهالي عبلين بحل اللجنة المعينة واقامة مجلس محلي منتخب في قريتهم. وقد ابدى الوزير ڤايتسمان تفهما كاملا لأوضاع عبلين.

وكان النائب فلنر توجه الى ڤايتسمان بعد المظاهرة التي قام بها أهالي عبلين امام الكنيست يوم الاربعاء، ٨٥/٣/٢٧.

وفاة احد ابناء الرامة في بيروت

● الرامة ـ مراسلنا ـ شيع في بيروت، يوم الاربعاء ماضي ٨٥/٣/٢٧، جثمان المرحوم نعمة خليل حنا من الرامة الذي توفي عن عمر يناهز الـ ٦٣ عاما اثر نوبة قلبية، الى مثواه الاخير.

وفي الوقت نفسه جرت مراسيم جناز في قرية الرامة وشارك فيه جمهور القرية.

هذا، وتتقدم الجبهة الديمقراطية في الرامة بتعازيها الى وحيد نعمة وأولاده في بيروت والى اخوانه وعموم عائلة خليل حنا متمنية لهم من بعده طول البقاء.

وفاة فاضل في مصمص

● مصمص ـ مراسلنا ـ شيعت جماهير غفيرة من مصمص والقرى المجاورة يوم الثلاثاء ٨٥/٣/٢٦ جثمان الحاج حسين محمود والد المرحوم الشاعر راشد حسين، الذي توفي في القرية اثر مرض عضال لم يمهله طويلا.

وتتقدم الجبهة الديمقراطية والحزب والشبيبة الشيوعية في مصمص بأحر التعازي لذوي الفقيد وتتمنى لهم الصبر وحسن العزاء.

تنظيم «فورم» يطالب بفتح جامعة بيرزيت وبوقف الهجمة ضد الطلاب العرب

● تل ابيب ـ لمراسلنا الطلابي ـ عقد تنظيم «فورم» للمحاضرين الديمقراطيين في جامعة تل ابيب، هذا الاسبوع اجتماعا حضره (٣٠٠) محاضر للتضامن مع جامعة بيرزيت والطلاب العرب في جامعة حيفا.

ترأس الاجتماع الدكتور شقي رازي، المحاضر في كلية التاريخ، فأكد ضرورة تصعيد النضال داخل اسرائيل ضد المس بالحريات الديمقراطية وضد ممارسات الاحتلال الاسرائيلي الموجهة ضد معاهد التعليم العالي في المناطق المحتلة. وطالب بفتح جامعة بيرزيت فورا وبوقف الحملة على الطلاب العرب في جامعة حيفا وباعادة المفصولين منهم الى مقاعد الدراسة وباطلاق سراح المعتقلين.

وتحدث الدكتور علي قطوب، المحاضر في جامعة بيرزيت مستعرضا الممارسات الاحتلالية على الجامعة، واكد عزم جامعته على المحافظة على مواقفها الوطنية. وكان آخر المتحدثين محمد بركة، عضو السكرتارية القطرية للجبهة الديمقراطية فاشار الى الصلة العضوية بين «الهجمة المحمومة» والمجازر التي يرتكبها الاحتلال الاسرائيلي في الجنوب اللبناني وبين القمع في الضفة الغربية واستعداد هذه الممارسات الى الجامعات الاسرائيلية. وحذر من ان «الهجمة المحمومة» ستمتد الى كل الاوساط المعادية للسياسة الرسمية الحاكمة. وذكر بركة بضرورة تجنيد صفوف القوى الديمقراطية اليهودية للمعركة ضد القمع والاحتلال.

يوم احتجاج وطني في تشيلي

● سانتياغو ـ تشيلي ـ جرى يوم الاربعاء ٣/٢٧ في تشيلي يوم الاحتجاج الوطني على نظام بينوشيت العسكري الفاشي.

وطالب المواطنون التشيليون المشاركون في الاحتجاج، من مختلف الاتجاهات السياسية والاعمال والمهن بالقضاء على الدكتاتورية واسقاط حكم العسكريين، وباطلاق سراح جميع المعتقلين السياسيين.

وكالة الغوث:

اسرائيل تعتزم هدم منازل ٤٢ الف لاجيء فلسطيني في جباليا

● فيينا ـ عن و.ص.ف ـ تعتزم اسرائيل هدم مساكن ٤٢ الف فلسطيني في مخيم جباليا، شمال غرب قطاع غزة. هذا ما جاء في بيان نشرته وكالة الامم المتحدة لغوث اللاجئين الفلسطينيين في الشرق الاوسط، يوم الثلاثاء (٨٥/٣/٢٦) في فيينا.

وأكدت الوكالة في بيانها ان ٥٥ ألف فلسطيني بجيشون بلا مأوى عقب مثل هذه الاجراءات، منذ الاحتلال الاسرائيلي لهذه المنطقة في العام ١٩٦٧.

ومنذ بيان الوكالة حجة السلطات العسكرية الاسرائيلية بان عمليات هدم مساكن الفلسطينيين جرت لاسباب «امنية» وأكد ان ازالة الهدم جلب من اجل توسيع الطرق الاستيطانية.

اعتقال سبعة من طلبة نابلس المحتلة

● نابلس ـ عن مؤسسة «الملاك» للخدمات الصحفية ـ اقامت قوات الاحتلال الاسرائيلي، يوم الثلاثاء (٣/٢٦)، حواجز على الطريق المؤدية الى كلية الروضة في مدينة نابلس وطالبت الطلاب بابراز بطاقاتهم الشخصية كما طالبت المدرسين والعاملين بابراز بطاقات العمل حتى تتيح لهم الدخول الى الكلية.

وكانت سلطات الاحتلال قامت، في اليومين الاخيرين باعتقال سبعة شبان من طلبة مدرستي «قدري طوقان» و«الحاج معزوز المصري» في نابلس.

حق مكتسب للطلاب العرب تحاول قيادة الهستدروت توظيفه انتخابياً

● حيفا ـ لمحرر الشؤون النقابية ـ اقرت قيادة الهستدروت المراخية، في اطار دعايتها الانتخابية، اعطاء منح دراسية للطلاب الجامعيين العرب اعضاء الهستدروت. وكانت القيادة المراخية اتخذت قراراً يقصر هذه المنح على الطلاب اليهود ابناء مدن «التطوير».

هذا وكانت كتلة «الجبهة» في الهستدروت خاضت، حتى اليوم، معركة لالزام القيادة الهستدروتية باعطاء المنح للطلاب الجامعيين العرب وابناء احياء الفقر من اعضاء الهستدروت، منذ اتخذت القيادة الهستدروتية قرارها المجحف، مؤكدة انه من حق الطلاب الجامعيين العرب اعضاء الهستدروت الحصول على منحة وان ذلك لن يكون منة من احد لانه من حق كل طالب جامعي عضو في الهستدروت الحصول على هذه المنحة.

وفي اثناء جلسة اللجنة التنفيذية للهستدروت، يوم الأحد الماضي، التي كرست للبحث في ميزانية الهستدروت للعام ٨٦/٨٥، واقرارها وقف مندوبو «الجبهة» مطالبين امين صندوق الهستدروت، نتان الموروليش، بالاعلان عن ان المنح الدراسية التي ستقدم خلال العام المالي ٨٦/٨٥ للطلاب الجامعيين ستشمل الطلاب العرب وابناء احياء الفقر فما كان منه الا ان اعلن ان «الامر قد سُوِّي».

واليوم، تحاول القيادة الهستدروتية استغلال الموضوع في اطار دعايتها الانتخابية بينما الحقيقة انه انجاز لكتلة «الجبهة» التي اعلن مندوبوها بتصميم لوزن في حديث مع «الاتحاد» ان «الجبهة» ستواصل معركتها حتى يتم اقرار اعطاء المنح مباشرة من لجنة المنح في الهستدروت وليس عن طريق مجالس العمال التي قد تستغلها في اطار دعايتها الانتخابية.

نحو (٧٠٠٠) مشترك في «الاتحاد»
بيان الى المناطق والفروع

● حيفا ـ قررت ادارة «الاتحاد» ان تنشر في عدد يوم الجمعة القادم ما وصل اليها من اشتراكات (سنوية وشهرية، في «الاتحاد» اليومية السنتها اليومية الثالثة. وذلك اعتماداً على الاشتراكات المسجلة لديها (في الكومبيوتر) وليس اعتماداً على ما هو مسجل في المناطق والفروع. وهي، لذلك، ترجو من جميع المناطق والفروع ارسال كل ما لديها من هذه الاشتراكات (مع حساباتها بالطبع لان اي اشتراك بدون حساب مرفق معه لا يسجل) حتى موعد لا يتأخر عن مساء يوم الاربعاء القادم وان تبذل اقصى ما لديها من جهد خلال الأيام القليلة القادمة، حتى يكون تلخيص حملة جمع الاشتراكات في «الاتحاد» خلال شهر آذار ناجحا.

وتأسف ادارة «الاتحاد» لعدم نشر التلخيص الاسبوعي لحملة جمع الاشتراكات في هذا العدد كالمعتاد بسبب وقوع بعض الاخطاء بالنسبة لعدد من المناطق والفروع.

● الادارة ●

السجناء العرب في سجن الجلمة يعانون التمييز ومحاولات الاذلال

● حيفا ـ مكتب «الاتحاد» ـ تلقينا، نسخة عن الرسالة التي بعث بها سجناء الغرفة رقم (٩) في سجن الجلمة الى مدير السجن ويشكون فيها من التصرفات المهينة التي يتعرضون اليها من افراد الشرطة ويطالبون ادارة السجن بالتوقف عن اتخاذ الاجراءات المذلة ضد السجناء ووضع حد للتمييز المنتهج ضد السجناء العرب.

وذكر السجناء في رسالتهم انه بتاريخ ٣/٢٥، في حوالي الساعة الرابعة والنصف بعد الظهر، وبعد انتهاء ساعة «الفورة» مباشرة، حضر الى الغرفة رقم (٩) شرطيان يعرفان باسم «داڤيد» و«مرجو» فأمرا السجناء بالانتقال الى غرفة رقم (١٦) واستجاب السجناء للامر.

«وعندما عدنا الى الغرفة ـ يواصل السجناء ـ وجدنا جميع حاجياتنا الشخصية والفراش والبطانيات ومهملات مكومة في وسط الغرفة. فقد اجرى الشرطيان تفتيشا في الغرفة، تم خلاله بعثرة كل حاجياتنا وفراشنا في اتلاف الغذاء الغرفة ثم مزقوا البطانيات وكسروا جهاز الراديو وخلطوا بين حاجياتنا الشخصية».

واضاف المعتقلون: «وتعرض السجين عامر صبيحي الى ضرب مبرح من احد الشرطيين، بينما هدد الشرطي الآخر السجين انور الهمس لانه طلب منه السماح له بمقابلة مدير السجن».

«اننا لا نعارض التفتيش في الغرفة لكننا نحتج على الاهانة التي تعرضنا لها، كما نحتج على التمييز المنتهج ضد السجناء العرب والذي يتجلى، أولاً، في عدم تزويدهم بكفايتهم من المياه الساخنة وبانعدام النظافة وطرق التفتيش التي يتعرضون لها».

«وعليه نطالبكم بوضع حد للاجراءات المهينة التي تنتهج ضدنا ويوضع حد للتمييز المنتهج ضد السجناء العرب».

احكام بالسجن على ثلاثة فتيان سوريين في الجولان

● من مكتب «الاتحاد» في الناصرة ـ حكمت المحكمة المركزية في الناصرة، امس الأول الاربعاء، بالسجن الفعلي لفترات مختلفة على ثلاثة فتيان من هضبة الجولان السورية المحتلة وذلك بعد ادانتهم بتهمة «التمرد» لقيامهم بصنع العلم السوري ورفعه فوق جبل الشيخ السوري.

والشبان الثلاثة هم سعادة عارف صفدي من مسعدة وقد حكم عليه بالسجن الفعلي ٤ اشهر (قضى منها ٣٠ يوما في التوقيف)، واحمد الصفدي من مجدل شمس وحكم عليه بالسجن الفعلي ٣ اشهر (قضى منها ١١ يوماً في التوقيف) وسميح توفيق ابوب من مجدل شمس وحكم عليه بالسجن شهرين (قضى منها ١٠ ايام في التوقيف)، كما حكم على كل منهم بالسجن ٦ أشهر مع وقف التنفيذ لمدة سنتين.

وقد وجه القاضي تيودور اور، نائب رئيس المحكمة المركزية في الناصرة، تبريرا لهذا الحكم بقوله جاء هذا الحكم لردع الآخرين.

تنعى شاب فاضل

● الناصرة ـ ناعورة الفقيد سمير وسامي وسميح وشقيقاته سميرة وسامية وسهيله وآل وروو وجرجوره واقرباؤهم وانسباؤهم بقلوب ملؤها الحزن والأسى اسفوه على شبابه

سهيل رشيد وروو

الذي وافته المنية امس الاول عن عمر يناهز الـ ٤٧ عاماً في المملكة العربية السعودية
تقبل التعازي في بيت شقيقته سامية وروو في المسكوبية لغاية ١٩٨٥/٤/٦
لا أراكم الله مكروها بعزيز

للبيع في حيفا

٣ غرف ومطبخ جديد وزاوية أكل وخزائن، ٩٢م² وضع ممتاز في شارع عيروناه ١٩ طابق ٣.

ت (مساء) ٥١٩٤٣٣١ ـ ٠٤
(صباحاً) ٥٤١ ٢٤ ٠٤

اعلانات وراثة

ورثتنا مخيطه مرفقة من رئيس وبعض اعضاء مجلس عرعرة المحلي تشعر بوفاة المرحوم مصطفى محمد علي كبها من قرية عرعرة بتاريخ ٨٥/٣/١٠ وانحصار ارثه الشرعي في والدته محمد علي كبها وفاطمة حسين علي كبها وفي زوجته فاطمة يوسف مصطفى كبها وفي اولاده منها وهم تيل وممدوح وشاديه لا غير ولا وارث للمتوفى المذكور سوى من ذكر، فمن له اعتراض على سجلها فليراجع هذه المحكمة خلال شهر من تاريخ النشر

عرعرة ٨٥/٣/٢٥
قاضي المحكمة وحكي بالطيبة ـ يوسف عقيل الدسوقي

قداس وجناز الاربعين

أبناء الفقيدة وزوجها وعموم آل خشيبون وبلان، وأقرباؤهم يدعونكم لحضور قداس وجناز الاربعين راحة لنفس الأم الغالية طيبة الذكر المرحومة

ماري سالم خشيبون
(ام يوسف)

وذلك يوم السبت الموافق ٨٥/٣/٣٠ في تمام الساعة العاشرة صباحاً في كنيسة اللاتين في كفركنا
لا اراكم الله مكروهاً بعزيز

معا على طريق

● تتمة من الصفحة الاولى ●

بعدها الى سخنين، والثانية في الساعة الثانية بعد الظهر من بيت الصداقة ايضا، باتجاه سخنين مباشرة.

وفي الطيبة سيقام المهرجان المركزي في الساعة الثالثة بعد الظهر في ساحة نصب الشهيد رأفت زهيري، بمشاركة وفود من المثلثين الشمالي والجنوبي ووفود الضيوف اليهودية والعربية من خارج المنطقة. وستبدأ المسيرة من امام بناية «كريات حوليه».

وسيقام المهرجان المركزي الثالث في وسط قرية رهط في النقب بمشاركة وفود عرب النقب ووفود المتضامنين من خارج المنطقة. وسيفتتح المهرجان في الساعة الثانية بعد الظهر.

المدارس الثانوية تحيي الذكرى

ويفيد مراسلونا في الفروع والمناطق ان طلاب المدارس الثانوية في مدارس الناصرة ومنطقتها وفي عكا والشاغور وحيفا والمثلث لبوا نداء اللجنة القطرية للطلاب الثانويين العرب وخصصوا الحصة الثالثة من اليوم الدراسي امس الخميس، لاحياء الذكرى التاسعة ليوم الارض.

وعلمنا ان الطلاب في عدد كبير من المدارس العربية، اضربوا في ساحات المدارس للبحث عن هذه المناسبة ودروسها في معركة شعبنا ضد سياسة التمييز القومي ونهب الارض التي تنتهجها حكومات اسرائيل.

وفي مدرسة الطيبة الثانوية شارك الطلاب والهيئة التدريسية ولجنة الاولياء في المدرسة في احياء الذكرى. وقد اعد برنامج خاص عن هذه المناسبة تحدث فيه مدير المدرسة شريف دعسان وممثل لجنة الاولياء عبد القادر طاهر ورئيس لجنة الطلاب احمد محمد جبور.

وفي مدرسة الطيرة الثانوية نظمت ادارة المدرسة بالتعاون مع مجلس الطلاب برنامجا خاصا لاحياء الذكرى قام خلاله كل معلم بالتحدث في صفه عن هذه المناسبة ومعركة الارض ودورها في حياة الجماهير العربية.

وفي مدرسة «تيرة» الثانوية في كفر ياسيف عقد اجتماع عام للطلاب في ساحة المدرسة حيث وقف الطلاب دقيقة، حدادا على ارواح شهداء يوم الارض، الابرار وتحدث اليهم رئيس لجنة الطلاب، زهير الياس والمربي راضي كريني والقى الطالب صلاح خيري قصيدة من نظمه.

الطلاب العرب في الجامعات

كما عقدت لجان الطلاب العرب في الجامعات اجتماعات طلابية بهذه المناسبة. وفي جامعة تل ابيب تحدث في الاجتماع الطالب نواف مصالحة والسيد علي سمنيه، عن حركة «ابناء البلد» والاستاذ حسن بشارة، عضو الادارة القطرية للجبهة الديمقراطية للسلام والمساواة.

وعقدت لجنة الطلاب العرب في التخنيون اجتماعا مماثلا تحدث فيه الطالب جمال ابو داود والسيد محمد ابو ريا عن «الحركة الوطنية» والرفيق ابراهيم مالك، نائب رئيس تحرير «الاتحاد».

سماء الطيبة

كما عقدت حركة النساء الديمقراطيات في الطيبة اجتماعا شعبيا احياء لذكرى يوم الارض، تحدث فيه: تغريد شيخة والمعلم الجبهوي جمال موسى.

جلجولية

وعقدت الجبهة الديمقراطية في جلجولية اجتماعا شعبيا في المناسبة في بيت صادق مرار تحدث فيه المربي حسن بشارة وصادق مرار.

بيان جبهة قلنسوة

واصدرت جبهة قلنسوة الديمقراطية بيانا بمناسبة الذكرى التاسعة ليوم الارض، حيث دعت فيه الى تلبية دعوة لجنة الدفاع عن الاراضي للمشاركة في مسيرة ومهرجان الطيبة.

سخنين

وعقدت جبهة سخنين الديمقراطية اجتماعا شعبيا ضخما في ساحة شهداء يوم الارض، تحدث فيه مصطفى ابو ريا، رئيس جبهة سخنين الديمقراطية وجمال طربيه عضو الادارة القطرية للجبهة الديمقراطية والرفيق علي عاشور مدير مؤسسة «الاتحاد» وتولى عرافة الاجتماع علي بدارنة.

حيفا

وعقدت جبهة حيفا الديمقراطية، مساء امس، اجتماعا شعبيا في قاعة نادي «الوئام» استعدادا ليوم الارض وتكلم فيه الاستاذ خيري دلال والطالب الجامعي نضال جبيلي والنقابي الجبهوي بنيامين غونين والرفيق جورج طوبي.

رسالة الى مدراء المدارس

ووجه رئيس لجنة اولياء امور الطلاب العرب في الناصرة موفق ابو احمد امس رسالة الى مدراء مدارس المدينة دعاهم فيها الى تخصيص حصة كاملة غدا السبت للحديث عن يوم الارض والاتحاد.

لا عودة الى وراء!

● تتمة من الصفحة الاولى ●

الرغم من خطورتها وما سببته وسببه لنا من الأم، ما هي سوى امر سطحي عابر اي ليس ذابن معيشته وتخطي، حكام بلادنا حظ فينا ان توهموا انهم يستطيعون التعلق بهذه المظاهر لتنقذهم من الغرق.

فلا عودة الى وراء خصوصا بعد هذه المرحلة الطويلة التي قطعناها وامتلأت فيها ارضنا بأضرحة الشهداء في «الداخل» وفي «الخارج» وعلى رأسهم شهداء يوم الارض الخالد.

ونتمنى ان تكون احتفالات يوم الارض هذا العام، هذا السبت، ومن حيث الضخامة الجماهيرية والشمولية في وحدة الصف الكفاحية ووضوح الرؤية السياسية الوطنية والديمقراطية، والمهابة الشعبية النظامية، برهانا ساطعا جديدا على انه لا عودة الى وراء.

وهو كذلك!

اتحاد الشبيبة الشيوعية ـ منطقة الناصرة وحركة الصداقة مع الاتحاد السوفييتي

يعلنان عن مسابقة رسوم الاطفال بمناسبة الذكرى الـ ٤٠ للانتصار على النازية تبدأ المسابقة منذ تاريخ ٨٥/٤/١ وتستمر حتى ٨٥/٤/٣٠
تمنح جوائز للفائز الاول من كل فرع من فروع ابناء الكادحين بالاضافة الى ٣ جوائز للفائزين الاوائل في المنطقة وفي نهاية المسابقة سيجري اختيار احسن لوحتين من كل فرع من اجل الاشتراك في المعرض المنطقي لرسوم الاطفال بمناسبة الذكرى الـ ٤٠ للانتصار على النازية وذلك في النصف الثاني من شهر ايار في بيت الصداقة في الناصرة

في الرينة

احتفال بالذكرى الستين لتأسيس الشبيبة الشيوعية

● من مكتب «الاتحاد» في الناصرة - احتفل فرع الشبيبة الشيوعية في الرينة، يوم السبت ٨٥/٣/٢٣، بالذكرى الستين لتأسيس الشبيبة الشيوعية. ورأس الاحتفال نبيل برانسي عضو سكرتارية الفرع، الذي رحب بالحضور باسم الشبيبة. وتلاه الرفيق بسام طاطور سكرتير فرع الشبيبة، الذي أبرز منجزات فرع الشبيبة في الرينة، ودعا الشبان الى الانضمام الى صفوف الشبيبة والاستعداد جيداً لخوض معركة انتخابات الهستدروت الى جانب الجبهة.

وتحدث هودة بشارات، عضو سكرتارية منطقة الناصرة، عن أهمية المؤتمر السادس عشر لشبيبة الشيوعية ودور الشباب في معارك شعبنا، وفي النضال من أجل السلام والمساواة. ثم ألقى الشاعر ريمحسون قصيدة نالت إعجاب الجمهور.

وفي نهاية الاحتفال اتخذ مجموعة من القرارات أهمها ● تنديد بسياسة «القبضة الحديدية» التي تنتهجها السلطات ضد شعبنا وضد طلابنا في الجامعات ● التجنيد لاحتفالات الذكرى التاسعة ليوم الأرض ● التجند لتقوية الجبهة في انتخابات الهستدروت.

حيّان في المكر يعانيان من مياه المجاري

● المكر - لمراسلنا - يعاني المواطنون العرب، الذين رحلوا عن مدينة عكا وسكنوا قرية المكر، من مياه المجاري الفائضة في تجمعين من تجمعاتهم الثلاثة في القرية.

ويفيد مراسلنا أنه بسبب انعدام شبكة المجاري في القرية كلها عموماً وفي تجمعات المكيبن في المكر بشكل خاص، فقد حفرت وزارة الاسكان في حينه آباراً لتجميع مياه المجاري في الاحياء المذكورة. واتضح للسكان فوراً أن التربة التي حفرت فيها الآبار غير قابلة لامتصاص المياه، الأمر الذي أدى الى فيضان هذه الآبار بين الفينة والأخرى، بين البيوت والشوارع حاملة الروائح القذرة، مما يشكل خطر انتشار الأمراض بين الأطفال والعائلات.

وهذه المشكلة تقلق السكان منذ سنوات طويلة. ويضيف مراسلنا أن المجلس المحلي في المكر يحاول، منذ سنتين، التوصل الى حل هذه المشكلة مع وزارة الاسكان، وكان آخر لقاء له مع مهندسي الوزارة قبل شهرين حيث اتفق على أن يزود الوزارة المجلس بتراكتور مع مضخة لسحب مياه المجاري. لكن وزارة الاسكان لم تنفذ الاتفاق المذكور حتى اليوم. ويزداد الوضع سوءاً يوماً بعد يوم، وخصوصاً في أيام الصيف.

هذا وقد أحاط المجلس المحلي دائرة الصحة علماً بهذه المشكلة ووردت عنه بأن المكتب اللوائي يعالج الأمر ولكن الأهالي لا يرون أي تحرك حتى الآن.

وقد أبرق رئيس المجلس المحلي، محمود صالح خليل، يوم الثلاثاء ٨٥/٣/٢٦ الى وزارتي الاسكان والصحة مطالباً بمعالجة هذه القضية على وجه السرعة وأعلن عن عزمه اللجوء الى الصحف ووسائل الاعلام إذا لم يتم حل المشكلة قريباً، بما في ذلك الدعوة الى مؤتمر صحفي ودعوة المواطنين الى التظاهر.

بلدية الناصرة تكرم الطبيبة التي خدمت المدينة ٣٠ عاماً

● من مكتب «الاتحاد» في الناصرة - قام وفد رسمي من ادارة بلدية الناصرة، مؤلف من رامز جرايسي، القائم بأعمال رئيس البلدية، وعضوي ادارة البلدية، منعم جرجورة وجولي جهشان، بزيارة خاصة الى الطبيبة الاسكتلندية، روزا مكاي، بمناسبة انتهاء عملها في الناصرة واستعدادها للعودة الى وطنها.

والطبيبة مكاي معروفة في الناصرة بخدماتها الجليلة عبر ثلاثين سنة من العمل في مستشفى الناصرة، وكانت في مرحلة معينة الطبيبة النسائية الوحيدة في المنطقة، وقامت بحل قضايا انسانية صحية متعددة. وقد عبر مندوبو البلدية باسم كل الناصرة، عن شكرهم للطبيبة على خدماتها.

تركيب ٦٠ هاتفاً عمومياً في الناصرة

● من مكتب «الاتحاد» في الناصرة - أثمرت جهود بلدية الناصرة المتواصلة لدى شركة «بيزك» للهواتف، وأوجبت الأخيرة منحها مباحثات الشركة، هذا الأسبوع، في نصب حوالي ٦٠ هاتفاً عمومياً في مختلف أحياء الناصرة وشوارعها.

وعلمنا من البلدية أن هذه العملية تجري، مرحلة أولى سيتبعها في السنة القادمة تركيب عدد من الهواتف العمومية.

ويذكر أن الهواتف العمومية كانت معدومة نهائياً في الناصرة خلال السنوات الماضية، وقد توجهت البلدية الى جمهور المواطنين ودعتهم الى المحافظة على هذه الأجهزة لمصلحة المدينة وسكانها.

لقاء شبابي بين المثلث والشاغور

● مجد الكروم - لمراسلنا - استقبل أعضاء الشبيبة الشيوعية في مجد الكروم، مساء الخميس الماضي في نادي الصداقة في القرية، شبيبة قطاع المثلث الذين وفدوا في زيارة خاصة.

وتكلم في اللقاء ...

مواطنو «درج شيفرا» في حيفا يشكون ارتفاع الأرنونا على بيوتهم

● حيفا - من مسيح صباغ - ...

تخريج الفوج العشرين من مدرسة الناصرة المسائية

● من مكتب «الاتحاد» في الناصرة - ...

المطالبة بالكشف عن مطلقي النار في يافة الناصرة

● يافة الناصرة - لمراسلنا - ...

وزارة المعارف تردّ على رسالة حول العنصرية في المدارس اليهودية

● كابول - لمراسلنا - ...

● الشعار أعلاه هو أحد الشعارات التي حملتها تظاهرة مستخدمي مستشفيات حكومية وعمومية في القدس، أمس الأول احتجاجاً على التقليصات الحكومية في الأيدي العاملة والخدمات الضرورية للمرضى ●

«حملة تصفية عامة على جميع المستشفيات»!

مؤامرة الصمت الحكومية والاعلامية حول حوادث اختفاء مواطنين عرباً - هل هي مجرد صدفة؟!

● في ٢٧ شباط ١٩٨٥ غادر الشاب توفيق أحمد عبد الحميد من بيته في قرية كوكب أبو الهيجا، متوجهاً الى عمله ولم يعد الى بيته حتى الآن ...

● موقف الشرطة والأجهزة الحكومية ●

...

﴿ وليد ياسين ﴾

مدراء أقسام المعارف في الناحية العربية يطالبون بزيادة عدد وظائف التفتيش والميزانيات

● جت - لمراسلنا - ...

● على شرف الذكرى التاسعة ليوم الأرض الخالد ●

جبهة جديدة الدمقراطية

تدعو جماهير جديدة للمشاركة في الاجتماع الشعبي وذلك اليوم، الجمعة ٨٥/٣/٢٩ الساعة ٧:٠٠ مساء في نادي الحزب الشيوعي.

يتكلم في الاجتماع: ● ابراهيم مالك - نائب رئيس تحرير جريدة «الاتحاد» ● عفيف كيال - رئيس المجلس المحلي ● وهيب الحاج - عضو مجلس جديدة المحلي ○ يفتتح الاجتماع: محمد مصري - سكرتير الشبيبة

● تهنئة ●

الى العروس ... وعريس الفادي ... بمناسبة الخطوبة مبروك وعقبال الفرحة التامة

جبهة شفاعمرو الدمقراطية

تدعو جماهير شفاعمرو لحضور الاجتماع الشعبي بمناسبة يوم الأرض الخالد وذلك اليوم، الجمعة ٨٥/٣/٢٩ الساعة ٧:٠٠ مساء في نادي الحزب الشيوعي. خطباء الاجتماع: جمال موسى وسعيد بركة والمحامي رمزي أبو رحمة وعريف الاجتماع: وليد ياسين.

جبهة يافة الناصرة الدمقراطية

تدعوكم للاشتراك في الاجتماع الشعبي الذي سيعقد اليوم، الجمعة ٨٥/٣/٢٩ الساعة ٦:٠٠ مساء في نادي الحزب الشيوعي في القرية.

الحزب الشيوعي الاسرائيلي - مقيبلة

اتحاد الشبيبة الشيوعية - ترشيحا

شركة «انجل» م.ض.

ت (٧١٣٧٩١١ - ٠٤)

مطلوب لمشروع كبير في الشمال:

● مقاولو هياكل ● فرق هياكل ● بلاطون ● عمال خرصنة

تعزية

اللجنة القطرية للدفاع عن الاراضي تتقدم بأحر التعازي الى آل محامدة في عرابة والى الرفيق فضل نعامنة - عضو سكرتارية لجنة الدفاع عن الاراضي بوفاة شقيقه:

سعيد محمد نعامنة

في حادث طرق مؤلم راجين لهم الصبر والسلوان

على الماشي

حكاية آذار

● بقلم: يوسف فرح - سخنين ●

صدق جدادنا، في معظم امثالهم، قالوا: آذار اخو جهالك ... اكور ...

في ذلك العام، بعد أن وصلت جماهير العربية الى درجة الاشباع من ويلات الظلم والقهر والكبت، ...

فاذا لم يكن من الموت بد فمن العار ان تموت جباناً

الأرض.. أنا ابنك

سمعته، يا أمّاه، غبار المدينة اللزج الذي علق بروحي فدعيني استحم بمطر القندول وقطرات الندى وزيّني شعري الاشعث بأكليل من الزعيتمة واملأي جيوبي بحَبّ الخبل والزعرور وقرون الخروب السمراء او بفاكهة برية لأختها واطعمها للاعداء.

أنا متعطش للعودة اليك كتشوق الانهار الجافة الى المطر. وها انا عائد لأعدو حافياً في الوادي ولأقفز من صخرة الى صخرة، واقرع على العشب الأخضر، وألثم الطيور والزعتر الاخضر واطارد العصافير والخلائق واصفرّ للشحرور والسمان.

كما تشتاق الجبال الى امواجي في المساء، كما يحنّ الطفل الى ثدي امه التي عملت طيلة نهارها في الحقل. كما تشتهي الارض المطر بعد الجفاف، كما يحترق فلاح فلسطيني لاجيء الى حاكورته هكذا انا في آذار.

هجرت اذاني، يا أماه، من الحان ليست لنا، وموسيقى غريبة على آذاننا. دعيني أسمع أنات شبابه وأنين ارغول وصوت فلاحة تغني في حقل وديان الزلافه وطريب الطيور. هنا اين صبها بالمجانا والعتاب. ان اذني تشتهيان غناء فلسطينياً، صوتاً فلسطينياً، ردة موال فلسطينية.

كل العطور الاخرى لا يستهويها انفي. لست مزكوماً. دعيني أشم رائحتك بعد ان شقت الفلاح أثلاما. دعيني امرغ وجهي برائحة تسعدني حملي المطر بالابرة لأعرف لماذا طار عقل جدي ولما جاءا!

اعيدوني الى تلك الأيام، عندما كان يعلن ابي الهيار من حرجه وينفضه على الأرض سرواسية وينتف معه دمائه وصلاته ويجلس بعد على «الكابرسه» فيتعادي الثوران وتشق «السكة» الارض فتطير الحبّ وينتظر المطر من الرب!!

كم تشتاق شفتاي، وكم يسيل لعابي على رغيف من خبز طابون فلاحة سمراء مدهون بزيت الزيتون لأخرجه من الجراب وأكله مع لبنة طرولة أو ميتة علت او زعتر الخضرا! هل سيأكل ابني الامبورجا؟ دعيني أتنشقك بصفاء ثم اتركيني اخلط اللبنة بالطرولة وناوليني طبقاً من الخبز البري!

اقول لكم، ولا اخجل، اني يا اهلي عاشق، والعشق عشش في ابني، والاب جسمي، واعيروني لقول ليه لماذا؟ فلماذا لا تفترون هذا الحب؟ انا المجنون وهي ليلى، فيا ليلاي، ابتها الخضراء كالبرعم في آذار البيضاء، كندى جبال الكرمل، السمراء مثل وجه فلاحة من الثلب، الحمراء كقلب شهيد فلسطيني، انا اعشقك. احبك، يا خريفة كحلة ربيع، معطاء كزيتونه الرامة معطرة كبرتقالة يافا، رشيقة كغزالة وادي العربة، بشامة كالحوران الساحل. يا ذات الشعر كليل الغربة، والجبين كصخر الفقبة، والرموش كشحارير الجليل، والعيون كنور عشاب جنين. اذا ابتسمت، حبيبتي، ضحكت سهول المطوف، فيا لذة البطيخ. واذا انتحبت عبرت الناطورة، وبكى الزيتون. واذا رقصت كانوع القمح في مرج بن عامر ودقت نواقيس كنيسة البشارة وعلا صوت المؤذن في المسجد الاقصى «الله اكبر».

يا توت الأرض الطبراوي، لماذا اعادي شفتيها؟ ويا رأس الكرمل لماذا تلقّ صدرها؟

سمعته، ملّلت، ضجرت من دخان البواخر، من أزيز الطائرات، من التعالق «الغريب»، من «بسامة الدمع»، من مراوغة الثعالب، من هران عجلات القطار، من؛ يا محمد ذات الهويئة، من شماتة الأعداء، من ذل المسؤولين، من طعنات بروتس والغدر من العثمانية وراء السراب، من هزة الالوان، من اشتري الخطابة، من كلاب السلطان!

عب أمي وحبيبتي، ها انا جاث على ترابك ابوس الثرى، اشمّ رائحة الاجداد فيك، واسمع زغرودة ام الشهيد

طهّريني.. طهّريني!!

(محمد علي طه)

الجديد

عدد خاص ليوم الأرض الخالد

صدر العدد الثالث (آذار ١٩٨٥) من مجلة «الجديد» مجلة الابداع الأدبي والفكر الثوري، وخصصت هيئة التحرير هذا العدد ليوم الارض الخالد.

في باب الدراسات كتب رئيس التحرير الدكتور اميل توما دراسة عميقة بعنوان «ثلاث اهداف على طريق منظمة التحرير» وكتب سالم جبران «الارض في شعر ابراهيم طوقان» وخصص حبيب بولس دراسته للأرض في قصص محمد نفاع واما ابراهيم جوهر فكتب عن «الأرض في القصة الفلسطينية» في حين كتب عفيف شليوط عن الارض في قصص «الجديد».

وفي العدد قصيدتان عن «الأرض» عدد غني بالدراسات والمواد الأدبية حسان من كتبه «اللوز» لسالم جبران و«نكون» لمحمد شحادة.

اما القصص فكانت غزيرة في العدد «موسطاجيا» فصل من رواية «احتلية» لاميل حبيبي وخمس قصص قصيرة لمحمد علي طه وحسين مهنا وسهيل كيوان وناجي ظاهر وعيسى بوبالي. وكتب حسن بشارة عن شهداء يوم

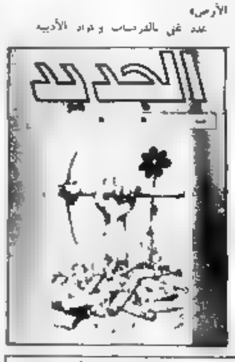

جبهة الرينة الدمقراطية

● تعزيزاً لوحدتنا الكفاحية للدفاع عن الارض والحقوق عربية والوحدة

احياءً للذكرى التاسعة ليوم الارض

تدعوكم للإشتراك في الاجتماع الشعبي الذي سيعقد الساعة السادسة والنصف من مساء اليوم، الجمعة ٨٥/٣/٢٩ في نادي الحزب في القرية

يتحدث في الاجتماع: ● هشام بصول - عضو سكرتارية الجبهة ● اكرم براتسي - سكرتير الجبهة ● سميح شبادي - عضو سكرتارية الحزب في منطقة الناصرة

الى اعضاء الهستدروت في الناصرة وعين ماهل!

جبهتكم الدمقراطية للسلام والمساواة تضمن لكم حقكم في انتخابات الهستدروت في ايام الجمعة ٣/٢٩ والسبت ٣/٣٠ والاحد ٣/٣١ والاثنين ٤/١ من الساعة ٨,٣٠ صباحاً وحتى ٧,٠٠ مساءً خط تلفون مفتوح لخدمتكم اتصل على الرقم (٧٢٠٤٤) لتتأكد ان كان اسمك وارداً في سجل الناخبين.

لا تفوت فرصة ممارسة حقك في تغيير وجه مجلس عمال الناصرة وزيادة قوة صوتك لجبهوي الحر في الهستدروت.

بولت للجبهة وكل صوت مهم في المعركة

جبهة الدمقراطية للسلام والمساواة في مجلس عمال الناصرة

هدية «دار الاسوار»

لجماهير يوم الارض
الوثيقة النضالية

حنا تقارة

*** مذكرات * وثائق * صور**

بقلم:

* حنا نقارة * د. اميل توما * حنا ابراهيم * صليبا خميس

وثيقة تاريخية هامة لنضال محامي الارض والشعب

■ اصدار: منشورات «دار الاسوار»
● عكا القديمة - شارع صلاح الدين. ص.ب. ١٠٢٢
تلفون: (٩١٧٨٢٤ - ٩١٦١٨٣/٠٤)

حول مجموعة «وردة لعيني حفيظة»:

عوالم محمد علي طه الأدبية في اللحظات التاريخية الحالكة

● بقلم: أنطوان شلحت ●

● محمد علي طه ●

● أود قبل ان اكتب مجموعة من الملاحظات حول مجموعة «وردة لعيني حفيظة» للقاص محمد علي طه بمناسبة صدور الطبعة الثانية منها مؤخراً عن دار «الاماده للطباعة والنشر»[1]، ان أسجل المنطلق النقدي على إشكال كتابة نقد حقيقي لهذه المجموعة. ذلك أن هذا النقد لا يستطيع منهجياً الا من خلال مقارنة النص المدروس بالنصوص الاخرى التي كتبها الكاتب ونشرتها مجموعاته القصصية الأربع السابقة[2] والأصح، كذلك، ان اجري مقارنتها من ثم بالنصوص القصصية الاخرى التي جرى انتاجها في المرحلة نفسها. إن ذلك متعذر هنا لأسباب جلها، إن لم يكن جميعها، ذاتية. ولذا فان ما سأقدمه هنا هو مجموعة من الملاحظات لا تشكل، بأية حال، رأياً نقدياً متماسكاً حول تجربة محمد علي طه القصصية. ولكنها تقدم أحد الاشكال القراءة الممكنة للنص. ومجموعة الملاحظات هذه هي التي كونت شكل تلقي للنص

تشمل هذه المجموعة عدة دوائر

■ الدائرة الاولى تمثلها قصة «فارس هذا العصر» (ص ٩ - ٣٦) وهي قصة تدور حول نفسها في ذلك خاص. تستمد موادها الأولية من تفصيلات الوعي بمقدار ما تستمدها من تفصيلات الواقع الخارجي. ثالوث، أم وطفل وأب غائب. تجربة له «عروسته» خبز الطابون ولمخيم لاجئين وقرى مهدومة وجسور ومياه وأرض وشمس وقمر وتتكشف المأساة شيئاً فشيئاً الوطن الفلسطيني المغتصب والانسان الفلسطيني المشرد والفدائي الذي ربما لن يعود وانتظاره الذي لن يتوقف

ومن انتظار الأب من تحديقه الحالم فيما وراء البلدة التي رحلت والبيت الذي انهدم ومن توق الفارس الى عظمه امتشق طوقاً باع وعرضها دراع، بما يماثل الثلج وسواد الليل وحمرة العشب وحمرة الورود الجورية. والى «قرطاس» مكتوبا عليه بضعة أسطر منظومة، فماذا حمت قطعه القماش راقص وتغنى القرطاس؟ ومن رائحة الغائب - الفقود الراسخة في كل مكان في الجبل والساحل والنقب ومرج ابن عامر والكرمل والجليل والغور وصفد وطبريا والناصرة وعكا وحيفا ويافا والقدس ونابلس والخليل وبير السبع وعسقلان واسدود وغزة ومن تعارض كل هذا مع الشرّ الكامن في «الدرب الطويل والموحش» و«الزورع بالقتاده» يتشكل عالم هذه القصة.

في قصة «فارس هذا العصر» تبني ملحمي - وسيجها يتخلص ولو بعض من آثار التقطيع الواحد حيث تقترب من أن تكون عالماً روائياً ناقصاً كأنها شبه رواية قصيرة تنقصها التفاصيل وتتكثف فيها اللحظات إن هذا التكثف هو، بمعنى ما، تعبير عن كثافة الحياة الفلسطينية حيث تضيق الى سجن وسجان وحيث ينقسم الناس الى ضحايا ولاجئين وقتلى

■ الدائرة الثانية تتميز بالنوستالجيا (أي الحنين المستمر الى وطن مفقود بما هو ماضيا - وهي الميزة نفسها التي حكمت آخر قصة نشرها الكاتب - «رسالة الزيب في الأمر الغريب»[3] إن «النوستالجيا» في القصة القصيرة والرواية الفلسطينية ليست ظاهرة حديثة إنما يرجع تاريخها الى عدة عقود عندما ابتدأت رحلة الشعب العربي الفلسطيني المأساوية في المجهول. ولدى استعراض ما تعرض له الفلسطينيون من مآسي خلال تلك العقود على ايدي الاستعمار والصهيونية والرجعية، نفرح قطعية «النوستالجيا» وكأنها ردة فعل على ما عانوه ولا يزالون او على الأقل حالة تساعدهم على التماسك روحياً لمجابهة محاولات الإبادة ومحاولات إلغاء ثقافتهم وتراثهم وتشويه والتهم، سواء إنسانه أو بالخط من قيمتهم

وتمثل هذه الدائرة قصة «مفارقة جديدة لوادي التساس» (ص ٨٣ - ١٠٧).

في هذه القصة، التي سجل لقاء بين «لاجيء في بلاد ذوي القربى» وبين «لاجيء في وطنه»، تؤدي التفاصيل الطوبوغرافية الدور الأساسي في تكوين نسيج العالم القصصي ويغزل الكاتب هذا النسيج بلغة توصيفيه مكثفة الظل. يحاول فيها تصحيح القرد العامي وتطعيم الحوارات بالحكمة والمثل السائر ويستخدم المقاطعات تصبيته تقفز فجأة من أحداث قديمة كانت قد تآكلت من الملل وأخرجت في طوايا النسيان تمه تحاور. في هذه القصه بين جزئيات الواقع الآني المعاش وبين جزئيات واقع يطل من طبقات الذاكرة. ثم بين هذه الجزئيات جميعاً وبين أصداء حية بحيوية تطل من خلال الصور. وكل ذلك يصنع مزيجاً يزيد الإحساس الذي لا يعرف حدوداً بوطأة الغربة

إن عودة القصة الى الواقع الماضي ليست عودة في الجغرافيا فحسب بل عودة الى كل معالم من البشر والحيوان والطير والعلاقات الاجتماعية والايقاع الخاص. عودة يكتشف فيها الطلال المحرومين وادي التساس ويكتشفانه، حيزاً وحجماً وكتلاً وليس سطحاً ومساحة.. عودة الى كتلة متماسكة من الكائنات المتحركة بعلاقاتها متداخلة في منحوتة فنية يصعب اختزالها الى عناصرها الاولى

ويرصد الكاتب تسجيلاً لخارطة وادي التساس وتفاصيلها. ومن التفاصيل القديمة يقيم تفاصيل حاضرة موازية. ثم لا يلبث الطلال أن يرسما خارطة جديدة وكأنما وحدا الكائنات القديمة مع الحاضرة استشرافاً للمستقبل. «فاللاجيء في بلاد ذوي القربى يحفظ كل الأشياء عن «الوادي»

«وكيف لا؟! لقد تركت الوادي وانا ابن ثلاث سنوات. الا ان أمي تقص لي كل يوم قصة الوادي. وتتلو على كل صباح ومساء ما تيسر من سوره الوادي. انظر انظر هذه بناية تضحك وهذه حديقة غناء هنا شجرة دفلى وهذه شجرة وتزكت وهنا ورد جوري وهنا عند تلال حديقة خضراء. يا جمال الازهار قرنفل سوسن نرجس الله والخضراء والوجه الحسن» (ص ١٠٥).

فيواجهه اللاجيء في وطنه: «يا عزيزي أحمد لقد تغير الوادي» ويعاً يرسم خارطة الوادي الحاضرة، ويرجعان ما يشاركه الاثنان في عملية الرسم:

«- انظر يا اخي. هنا شيطان لبي هذا مرج مزين بالرخام وقوله قوس جميل مكتوب عليه بالخط الكوفي: «وادي التساس يرحب بكم» تدخل الى حديقة غناء. يا مقاعد للعشاق وطالبي الراحة والهدوء. ويوسطها بركة ماء بيضاوية وهنا من الشرق قاعة مسرح وسينما وفوقها مكتبة عامة. ومن الغرب ناد موسيقي. وناد رياضي. في البناية المجاورة ملتقى رجال الفكر والادب والفن يشربون القهوة والشاي ويأكلون الكعك والبوظة ويتحدثون في قضايا الفكر والفن. وها ناد للعمال. وهنا مطعم فاخر يقدم طعاماً شرقياً ومقابله مطعم يقدم طعاماً صينياً. وهذه اشاره مرور تمنع دخول السيارات الكبيرة. ما اكثر الاخضرار في الوادي. الوادي جنة الله على الارض. لا عجب هذه لوحة آدم وحواء رسمها فنان من الوادي. وهذه دار هندسها مهندس من الوادي على شكل كتاب مفتوح وفي الطابق الارضي دار نشر كبيرة في ثلاث متعددة. هنا تصدر كتب التراث والرواية والمسرح. وهنا ساحه تعرض بها فرقة مسرح الشوارع آخر أعمالها.

وهنا روضة اطفال. أراجيح. دراجات. خيول خشبية. دمى. الاولاد مثل التفاح يقفزون وخدود تفاحية وعيونهم مريبه مثل الملائك يلعبون ويشربون الحليب ويأكلون الكعك.

وهنا عند ملتقى شارع الجبل مع شارع الكوري لافته جميلة وفوقها لوحة رائعة ترحب بالعائدين

قال: اضف الى اللوحة بسمة.
قلت: وشجرة زيتون.
قال: وسنديانه.
قلت: وعيناً كحيلة

ونظر الى الخارطة. حدق فيها طويلاً. وصار صدره يعلو ويهبط ثم قال وهو يشير بسبابته: الشر يا عقال الطويل ان هذه الدار تريد ان تعانق.. ان تحتضن..

وألقى صدره على الخارطة كأ(ص ١٠٥ - ١٠٧)

عالم هذه الخارطة واضح التمايز. يقوم على المزج بين الأسطوري والواقعي. بين القديم المرتبط بزمن محدد وبين الجديد الممكن في المستقبل. وهو مزج مدهش حقاً.

ويظهر هذا العالم أن الوادي لم يتحول الى ما اريد له ان يكون. ولذا تأخذ القصة دلالة عدم الاندثار.

■ الدائرة الثالثة ترد الى الاحتجاج على جنون الواقع وذلك عبر صورة الشاب ذي القلب الكبير (قصة «الصورة والجداره» - ص ١٠٩ - ١١٨) الشعب في ظل الأوضاع السياسية وفي علاقة الشاب مع صاحب الصورة يظهر انه لم يتحول الى ما يراد له ان يكون. ولذلك تقدم القصة دلالة موحية على عدم تلاشي الشخصية كما تقدم في الوقت نفسه برهاناً على الانبعاث. والتماسي في القصة ينضبط في ايقاع داخلي

أما قصة «وردة لعيني حفيظة» (ص ١١٩ - ١٥٢) فتكمن جماليتها في رحابة دلالاتها على جملة الرموز الكامنة فيها والتي تترك للفكر مجالاً واسعاً على السؤال والجواب فهي قصة مختصرة لا تخاطب العاطفة والانفعالات. أضف الى ذلك انها ليست قصة مباشرة فقد استطاعت ان تكثف وتلخص واقع القمع الاجتماعي وتصرع معادله الفني، بحيث يكون هذا المعادل أكثر خصباً وغنى وقيمة من الواقع المعاش المباشر وعي، بذلك، لا ترسم القمع او تكرسه بل تدعو القارئ الى دراسة أسبابه. وتحثه على استخدام عقله كي يدرك المسار الطرجي الذي انتج القمع

■ الدائرة الرابعة في المجموعة تتناول خصوصية التجربة الفلسطينية في المناطق المحتلة. وتقول عليها قصتا «مسي ويمت من الدهيشة» (ص ٣٣ - ٥٠) و«يافي ابو ...» (ص ٥٩ - ٧٠) وفي إطار هذه الدائرة يتابع القاص كما في مجموعته السابقة «عائد الميعاري يبيع المناقيش في تل الزعتر». منذ أول قصصنا المحلية لنقل التجربة التي يحسها الفلسطيني خارج مكان إقامة الكاتب

●●●

يمكن إدراج بعض قصص المجموعة في الحيز مزيج بين عالم شعري وبين عالم قصصي. ومصدر هذا الاتجاه، بشكل خاص، في قصة «فارس هذا العصر». ففي هذه القصه يصرع الكاتب عالماً خاصاً تطغى عليه لغة شعرية سلسه تتجسد فيها الأزمنة والمشاعر في عناصر من الطبيعة أو أجزاء من الجسد البشري وفيها أيضاً تصاغ البديهيات القديمة في أطر جديدة

ويلاحظ في المجموعة البحث عن جوهر مطلق: عن حالة مجتثة عن حلم لم يتحقق وعلى القصص رغم تفاوتها، ترسم ما يمكن ان نسميه حالة البحث الاغترابي. فهي تكتب عن حاضر وماض، عن حلم وعن تكسر الحلم، عن ضحية وجلاد. واذا أنعمنا النظر في هذه القصص نجد انها محكومة بثنائية، بعلاقتين، بحالتين تلغي كل منها الاخرى: الحياة - الموت. الغربة - البعد. الحاضر - الماضي. الوطن - المنفى. الانتصار - الهزيمة. الفرح - الحزن. الضحيه - الجلاد. الطارد - المطارد

إن هذه الثنائية تطرح سؤالاً عاماً وجوهرياً ما هي مهمة الأدب ووظيفته في شروط الحزن والقمع والاغتراب (وهي الشروط التي أعتقد انها حكمت قصص المجموعة المكتوبة في مطلع الثمانينات)؟! هل يتابع الأدب مهمة شروط الفرح والانتصار لم انه يوقف أشكالاً جديدة لا تكرس الاغتراب بل تعمل على تجاوزه؟!

في هذا الصدد أوافق مع أحد النقاد العرب الذي قال إن «الأدب حالة علائقية فاعلية يسأل ولا يقدم الإجابة. يكتب الواقع بعد ان يبتعد عنه عاطفياً». أي يخلق عوالم أدبية جديدة في أشكال جديدة قادرة على حفظ دور الأدب حتى في اللحظات التاريخية الحالكة. وهنا يصبح المعيار النقدي جديداً: «النص الجيد هو الذي يخاطب العقل. ويرتقي عن رسم الواقع في شكله المباشر أي في حزنه الكثيف. والا فكيف يخلق التفاؤل»

إنطلاقاً من هذا المعيار أقول إن غالبية قصص «وردة لعيني حفيظة» خلقت عوالم أدبية جديدة على الرغم من اللحظات التاريخية الحالكة التي طبعتها ولم تنطبع بها

وهذا لا يعني بالطبع ان كل قصص المجموعة جيدة بهذا المعنى. فالقصتان «صي بالعلبة» (ص ٧١ - ٨٢) و«الصورة والجداره» وقعتا في الميلودراما حيث اختلط فيها الرعب والغموض والألغاز على حساب الكتابة عن الواقع. ففي قصة «العلبة» مثلاً تتعثر الإثارة والمواقف التي تضعف مصداقيتها. وفي «الصورة والجداره» تنتشر المواقف الناجمة عن العاطفة المسرفة او «الطرطشة» (على حد تعبير الدكتور محمد مندور)

وبعد، فإن مجموعة «وردة لعيني حفيظة» تمثل تقدماً متميزاً في مرحلة تبرت بصعوبة وتسارع صمودها وإنكسارها. تناسيها ومكرهها وإن جاءت معبرة عن المرحلة فذلك مرده إلى مقدرة الكاتب على تطويع الحدث والشخوص واللغة وعلى إمكانه ان يخلق التفاؤل في قمة الحزن الكثيف

الهوامش:

1 - صدرت الطبعة الاولى من المجموعة عن مطبعة ابو رحمون - عكا ١٩٨٣
2 - «لكي تشرق الشمس» (الناصرة ١٩٦٤) و«سلاماً وتحية» (عكا ١٩٦٩) و«جسر على النهر الحزين» (عكا ١٩٧٤) و«عائد الميعاري يبيع المناقيش في تل الزعتر» (عكا ١٩٧٨)
3 - «الجديد» - العدد الثالث - آذار ١٩٨٥

أيها المقتول انهض!

● شعر: هايل عساقلة ●

أطـوالك شـمـوخ أم طـوالك تـرابُ
عجبٌ بـطـول، فهل لـسيـفك جُـرابُ؟
تـسمـو ازورك، فـالـشـام تـمرخت
ومـتى أحـود، تـودّع الاعـشابُ
تعلو جبينك والـيمين غمامة
وعـلى الجهات من العصون رطابُ
عجباً! فهل معطي الجواب شواهدٌ
ام يا ترى تتكابر الأنصابُ؟
أنّى الـوه بين لـود جبانة
لـطـلال أتيـت وهن تبابُ
يا ابن الكماة السادرين، تـوزعوا
فالـطـول وهمٌ والـفعال سرابُ
قالوا، رأرضي واهٌ بـليس الثرى
طمعاً، وسال على التراب لعابُ
قالوا، وخيلك يا كروش، وزلزلوا
ثملوا، وباعت بالمطلى الانخابُ
صحراؤهم أرضي، وذا «ليكودهم»
برخس، كذلك «صبابهم» «عرّابُ»
ولقد شهدت، فزلزلت زلازلت
تسمو، وأشرع بابه الحطابُ
بطلٌ الى نار الجحيم عروشهم
خشبٌ عروشهمُ وهم أخشابُ
يا ابن الكماة وكم بلت جوانحي
شرك لذلك فهمهم الارهابُ؟
بلّت يا ابن الثائرين الا شهدوا
وتشمّموا، صياح السم المنسابُ
من ذي التي تركي، ومن ذا شزيتٌ
من ذي التي تلي وذا السرابُ؟
وصرخت من «تحته» التراب مردداً
جسر الصحبيا أروع ورقابُ
تـدمـا سـمير لجنة ومفازة
يطوي ظلام داكن، وصبابُ
ما بين يومي والفداء مسيرة
وكذلك بيني والطغاة حسابُ
طير البلابل صفقت أسرابه
وعلى تصور النسر رف عقابُ
هي خطوة وتطلّ من آفاقها
شمس، وتجلو بالسطى الاكوابُ
يا ابن الكماة ولا انا مترلف
عمر الجلال ولا المرام خطابُ
قد جئت نعيك مثلما جاءت قرى
ومضاربُ، وروافد أقطابُ
كي يحظيوا ودّ الشهيد فهل سوى
ارق لـعـهـد جلالك الطلابُ؟
قد جئت نعيك يا شهيد وليتني
كنت الشهيد وضمني «المحرابُ»
من كان مثلك، عيشة مستقبل
فالأمس يبعث والسماء ثوابُ
يا ابن الكماة ولا انا مترلف
مضي اليك شبيبة وشبابُ
مأمر تطعنك الخاطبات، اوانس
وأمرّ يطعنك الاخوة انشطابُ!
«عرابة» يا ابن الكماة تمردت
«سخنين» والدم واحد وخضابُ
مع بسيل دمنا مأن سبيله
نطقت حجارته، وباح ترابُ
كيف الرجال تقحموا بصدورهم
دبابه، شلت، وذُلّ مصابُ
قالوا هم عربٌ فزلزلت الورى
قالوا هم عرب، وشعّ شهابُ
عربٌ، نعم عربٌ، وفخر عروبة
أعيت جحافلهم قطار صرابُ
عربٌ، نعم عربٌ لشعب جاهد
«مستأمرك» والمحسنون كلابُ
عربٌ وذي «عرابة» او عرابة
لتفخر الاسماء والالقابُ
فانهض من الاعماق وانسج راية
حمراء يصبغها الدم المنسابُ
اليوم يومك، والحصاة غداتنا
والامس مجد سالف لبابُ
ما أب حتى عرّجت «عرابة»
وعلى خطاك أسرت الاعرابُ
فانهض فديتك بلّت منبرها
في الشبل غرّة، ورفّ عقابُ
وعلى جبال الارز تضفر عمرها
شمس ربيها للتعب غرابُ
إنهض انا «للـمجناء» غيابة
ولكي أشد أسطر وكتابُ
يا ابن الكماة ولن تتم مسيرتي
ما دام ظلم في الورى وعذابُ
شوقاً لنا للنصر ألقحم الردى
واليوم يومك، والدم الرقّابُ
كفي على باب الشموس، بقبضتي
شمس أعود بها لكيف أهابُ؟
وانا الذي ألست ان الدمي ثرى
وطن حمته شبيبة وشبابُ
السيف لن احي التراب والفدي
ما تشتهي الاجفان والأهدابُ

(آذار ١٩٨٥)

تعزية

الى الزميل سلمان ناطور وعموم آل ناطور والاقارب بوفاة المرحوم حسن ناطور ابو وجيه. لفقيد الرحمة ولكم من بعده طول البقاء

هيئة تحرير «الجديد»

تعازينا

الى الرفيق سلمان ناطور وآل ناطور بوفاة حسن ناطور. له الرحمة ولكم من بعده طول البقاء

● عباس زين الدين
● خالد بدر

الجبهة الدمقراطية للسلام والمساواة - عارة عرعرة

● بمناسبة الذكرى التاسعة ليوم الارض الخالد ●

تدعوكم لاجتماع شعبي في نادي الحزب في عرعرة وذلك اليوم، الجمعة ٨٥/٣/٢٩ الساعة ٦.٠٠ مساء

يتحدث في الاجتماع: ● محمد بركة ● مليد صيداوي ● وآخرون

لجنة الدفاع عن الارض - ام الفحم

تدعوكم لحضور الاجتماع الكبير بمناسبة الذكرى التاسعة ليوم الارض الخالد الذي سيعقد اليوم، الجمعة الساعة السادسة والنصف مساءً في سينما «المحراحة»

خطباء الاجتماع: ● رئيس المجلس البلدي - هاشم محاميد ● رياض انيس ● غسان فوزي ● رفيق جبارين ● صالح خليل جبارين ● احمد ابو حسين ● سالم جبران ● محمد علي محاميد - عريف الاجتماع ●

تعليقات طبقية على الفاشية

● شعر : نايف سليم ●

غروب

اسمع صوت الراي الكابي
دلعة حلم هزت بابي
لحة اعمى، ملء الغابة
(ذئب يعوي في وادي)
ريح اصفر
من ارسله لتحتينا؟
لكن رغم ضجيج الغابة
رغم ضجيج الجرس الباني
ألمح بيلا يهرب، فجرا يقرب
شمس حمراء
تسطع، تمزع ثوب النجم الخابي

ooo

ثورة

يا امطار بلادي رخي
درا
حبي قارا
رخي
حا مستون
يلمع سعع يجحب بقلب خلق
المحتلين

ooo

اشعاع

يا النار بلادي شعي وتجي
من قلب جراحي الثرة، من جمرة قلبي
لتجي
عتمة ليل المغتصبين

ooo

حتمية

يا اشجار بلادي لا ترتعدي
- هلع - مهي صار
فالغد يورق في ايديها
ومستقبل للثوار

ooo

تصدّ

يا حرار ويا حجار ويا اشجار ويا
انهار بلادي انحدر
صدرا ردوا كيد الهمجيين المسعورين
د لن يرجع غول السلطة،
الا من الفسد حجر
وتصدت جبهات الشعب لكل خطر

ooo

عودة

يا اطيار بلادي حلية لا ترحلي هجعا
عودي، ربي لقي اجنحة الحب باجنحة
الشمس وسيوه بلادي لن تبقى مشحر
لين، وحديها مصهرا ونحاس

ooo

عن قوى الردة

يا جبهات الشعب التقدمي شاكة
القامات
هزي الاكتاف
علي الرايات
كني الاطراف
من ارتال الابطال البطالين الاقزام
المنوحين،
الخوارين الهجومين لشق الصف
وتنكيس الرايات

ooo

درب الآلام

«الصبر جميل»
وصبرت
والدرب طويل
واحسرت
درب الآلام
ليحق سلام
بين الشعبين
ويشد الدين!

ooo

صلوات

يا عمال ويا اطفال ويا عقال ويا
جهال بلادي الجدوا،
ضد البطش وضد اللطش وضد
«التطبيش»
القومي الطبقي الناعم "جداً"،
والهمجي
وصلى الله على الاحجار مع الاحرار
المتحمسين،
المحدين المتحدين المتصدين،
لكل اذنين الموجات الدسيه،
والعرواب
والابين لطأطأة الرأس وتقزيم
القامات

حرمان

يا امطار بلادي احبسي سيح سيد
عجباب
او سيحات سيل
على ديوسه، احوه يوسعه والتجار
الباقين.
دروبي مجسمون
معنى جوع الاطفال المحرومين
معنى اطعام الذئب
وتنهيم الجيب،
اطفال فلسطين

ooo

الشـــــــــارع

● قصة بقلم : محمد علي سعيد ●

الاهداء: الى الصديق الشاعر والقاص حنا ابراهيم

شارع جارتنا وأتم الظهر. في الصيف قطرتنا الشمس حراً وناراً. ويطر شارعنا غباراً يعمي العيون وينبت حزاً. وفي الشتاء قطرتنا السماء خيراً وبركة. ويطر شارعنا ردانا غبرا ووبث وحلا وطينة ومستنقعات.

ونحن ايها السادة - سكان الحارة - قطر بعضنا البعض تهيأ ملئة بالشتائم والاهانات. وحق لا يعتب احد علينا قطر شارعنا سبا ولعنة. فيضحك الشارع ويقهقه حتى يقلب على قفاه غير مهتم بطول السنة، ولا بقاموس شتائمنا التي يحارب به العالم بأسره.

عفواً ايها السادة!

شارعنا له تاريخ عريق، وعليه فانه يرفض ان أمر به مرور الكرام. ويرفض مثل هذا السلوك ويعتبره اهانة يستحق فاعلها العقاب. شارعنا يحب ان يؤكد للجميع القريب والبعيد بأن السبب في وجود الحارة وجوداً مادياً، ووجوداً يلاً قراءة. الشارع هو السبب والحارة هي النتيجة. رغم ان هناك من يعتقد بأن نبع الماء الذي وجدته شركة المياه في المنطقة هو السبب. نبع الماء هو السبب. الشارع هو السبب. ويدور نقاش طويل النفس لا يعرف القدر. ولكن ما هو سبب الشارع!

السؤال منطقي جداً. تدور الرؤوس لتبحث عن الجواب الصحيح. تحرق آلاف السجائر بين اصابع الرجال. تحتل العيون محملقة في الأفق البعيد وبين ارجل الرجال الجالسين. تسح الايدي عرق الجباه وتحك الرؤوس المفكرة فيصبح للتفكير رائحة نشمها وجواً نعيشه.

سيارات الجمارة! فاذا ولد صغير ضعيف البنية فوق الفيافي جريء النظر يقتحم معسكرتنه غالية الثمن لانها من دكان الحارة الوحيد. نظر الجميع اليه نظرات فيها من البلاهة والغباء أكثر مما فيها من العمق والتفكير.

هكذا اذن. حجارة الجبل التي يراد خلف الحارة اعجبت احد الاثرياء والغرباء، لانها تحويه ذهبا خالصاً. فشق شارعاً بين الجبل والشارع الرئيسي لكي تمر عليه سيارات الجمارة الضخمة التي لا يؤثر على صحتها كون الشارع معبدا او غير معبد مستوياً او مليئاً بالحفر. وماء النبع لخدمة الغير ولم يستفد السكان منه رغم ان اكثرهم يعيش على الزراعة المروية بماء النبع الذي يرداد ثمنه بسرعة مثله مثل الحجارة التي يتضاعف ثمنها ايضا.

الحجارة التي تحويه ذهبا تحتها ذهب ربحها المتضاعف للغير. لماذا لم تذهب نسبة صغيرة من الربح الكبير لتعبيد الشارع؟ (ملاحظة هامة: يصح ايها السادة - ان نطرح السؤال نفسه عن ربح ماء النبع. الا اننا نؤجل ذلك حاليا الى وقت لا ريب اتٍ وشكراً).

مر السؤال كالسهم. مراة سكان الحارة رؤوسهم تحاشيا للاصطدام به، من السائل؟! انت ايها الصيف الجديد.

تضحك بعمق الذكريات مرة ثانية. هذه سياسة وهذا سؤال قد يؤدي الى حرب كلامية قد تتطور الى حرب فعلية فلا تكن مشاغباً لعباً وسر مع التيار! لا تحاول ان تفهم! لا تفتح العيون على مثل هذه الأمور!

يا بني يا عالي انا لا اريد الا معرفة الحقيقة المجردة. لا اريد ان ازيف تاريخ الشارع العريق لاننا كلنا ازددنا في ذلك ازدادت سخريته والشعر في تحديقه لنا بشاركه في ذلك الصيف والشتاء.

وجاء الصيف بجحيمه الذي يفرضه على الحارة. الشمس تقطرنا فيا ونارا يطيح الرؤوس تتصبب بالطين والغبار حتى الشارع كأنها الجمر - وحقاً لله - انا كبرنا ولم نعد مبسم حماة. الجو حار وخانق ويكاد كلنه القرن. النسمة الرطبة غايته ما بمنحه أي مثل. تقنع هنا فيدخل حوله حار وجاف. نتمنى انفسنا من التنفس العميق.

الجسم يتصبب عرقا نلمس بشفاهنا الملتهبة واطراف الفم فنتذوق طعم الملوحة ونقبل جبهتاه فتحس طعم الملوحة. وعند المحل نشرب ماء البحر المالح تلتصق بالجسم رطبة، لزجة، مطلية وشفيفة الصابغة.

في الصيف عندما يتسلل كل منا عطر جسمه. يصاب الجسم بالخمول. انه يهرب الى الاماكن الرطبة الى الظل. الى الد. وبطن الصيف ونتمنى الشتاء. وبطن الشارع ايضاً لانه شارك الصيف والشارع بلعنتنا. بكل محدوداً ليست لنا عصبا له الموت، ومستعمرا في معاقلته. فالبيوت الممتدة على جانبيه تبقى مغلقة الشبابيك وموصدة الابواب خوفا من دخول الغبار الذي سيخيف هنا غلسيا على التسمية. له كما تخاف ان تأكل والشبابيك المطل على الشارع مصرع. عنده سيسل. صحن الطعام بالغبار وايام لا تجد يعرا اشجار التين على بالتمر التاضج. لكنه ليس للأكل. ولنا للبيوت البطي، بسبب الغبار وعندما تسير اية سيارة على الشارع فانها تترك خلفها خلالا من الغبار لها اشكال والوان كأمواج البحر، ونعم كل من يعترض طريقها. اول معترض طريقها لأن حق الاولوية لتلال الغبار. وان حدث وكنت سائراً على الشارع - ولا غنى عنه - وسمعت صوت سيارة قطيك ان تعمل بواجبه من الارشادات التالية: اهرب الى الدرب ببيت فقف وراء اقرب شجرة اغمض عينيك الغبار طهرك وقفاك. غط وجهك بيدك واستعصم ربك. ولا تنس ان تلعن نفسك وجدك والشارع والسيارة. هنا ما تفعله سيارة. انه مشهد. فكيف الحال اذا جئت رويعه عاتي الغبار والاوراق لوليا وركوب شكلا اسطوانيا دب حدد تخطك فسلا وتلبسك ليس. وجرمه عليك ان كنت خارجا لتراك من جاله هذا لا تستطيع به على الطقس المجهمي. معرة ايها السادة، بسبب ان امركم انا سنعمل احب دعب على عال لنتجنب دخول المسحوق الترابي المتراكم بكثافة على وجه الشارع - الا اني اعترف بان اذكانا هو الشيخ، لانه يختار اللون الابيض لجماته وملابسه - ويحمس تعليقه بان البنطيل الواسعة الفضفاضة عند القفاه تصلح لكنس الشارع رغم انها - في الواقع نتيجة موجه غير مرافقة لطرف البنطلون. ولا يمكن ان نسي تعلو جدي لصايا الصامتين الطويلة جدا (الماكسي). هذه الملابس لا تلائم شارعنا. شارعنا هذا الذي نسحق فيه كل شيء.

وجاء الشتاء. السماء تقطرنا خيرا وبركة ويصل المطر الغضاء من اشهر فيصبح الجو مثقلا كمزوع الغيم صاب كصمعه سبب شب بعه الارض بعد المطر الاول عسر بالانتعاش والنشوة من هذا العطر تستدعي الرائع الا انه سرعان ما نخبو من صوب وتحصر على غرب صدر السماء. وتطول المطر يشتم وغزارة. وان الارض برتابه لا يقطعه الا صوت الرعد الذي يكاد يثقب طبقة الاذن، ويقيف الصغار ويصبح لون السماء داكنا عويلا وتركض الغيوم الحبلى بالمطر مدحورة. ويلمع البرق الذي يخطف البصر. ويلمع لنا ما تخفيه عتمة الشتاء بخيوطه الصوب التي تتشعب كالجذور كزقه صدر السماء. الريح تئن وتعوي كالذئاب الجرمة الجائعة فتزيد خوف الصغار وتضاعف من ذكر الرحمن وتحطم كل ضعيف يعترضها وتنشر البرد القارس الذي يلقي المسار. في الازقة والبيوت والقرامي، ويواصل المسيرة حتى تتسلل الى عظامنا فيكاد ان يلتهمها تعطلك الاسنان. وترتجف الاجسام ويسكن الصغار تحت اللحاف ملتصقين بعضهم ببعض، او يتحلقون حول مصدر الدفء سواء كان ذلك موقد فحم يزغرد فيه النار او موقدا بترول او كهرباء يتحلقون بحسنه لان الجدة في هذه الايام لا تعرف الكثير من قصص تراثنا الشعبي لتسلي به الصغار كما كانت العادة فكيف سيكون الحال عندما تصبح صبايا هذا الجيل امهات وجدات!! يأتي الشتاء لتحارب مخلفاته المختلفة بوسائلنا المتعددة. بالملابس الشتوية والملال الابواب والشبابيك وصناعة الدفء. ونبقى في البيوت المغلقة النوافذ والموصدة الابواب. ولكنك يملك ضجر الملل ونكره هذا السجن الاختياري. ونفقد الثقة حتى في السماء. نحاول ان نخرج من بيوتنا من سجون الاختيارية. ان نتخلص من وحشتنا بزيارة جارنا او صديقنا على الاقل حيث يسكن احدهم على الجانب الآخر من الشارع. او ان الشارع - ايها السادة - يقسم الحارة الى قسمين، وهذا القسم ليس جغرافيا فقط وانما هو تاريخيه وثقافية واجتماعية، وحتى سياسية ايضا - ونبقى نترقب وقف هطول المطر لنخرج من بيوتنا ويتوقف المطر ونخرج. وعندها نصطدم بأكم مخلفات الشتاء واسوأها واكثرها ضررا نصطدم بالشارع الذي حدثتكم عن سلوكه في الصيف. فاذا به يطرب وحلا ورذاذا قذرا وينبت طينا والقاره ومستنقعات. والسير على الشارع امر لا بد منه - كما اعلمتكم من قبل - ونجبر عليه. نرفع اطراف البناطيل ونقفز بخفة لنتجنب المستنقعات الا ان ذلك لا ينفعنا فلا بد من ان تتسخ الاحذية واطراف البناطيل والفساتين. واما وحل الشارع فانه يتسبب لنا اكثر من مصيدة في الانزلاق بلتمس الحذاء بالوحل ويبدأ بالغوص بكل هدوء. نحاول ان نتخلص بشد رجلك لانتزاع الحذاء فلا بد ان نقع على وحل الشارع ومستنقعاته. نقع على طولك أو على جنبك وتقوم واقفا وتلم نفسك. تنظر حولك لتتأكد من ان احدا لم يراك. تنظف وتمسح وتلعن الشتاء والشارع والحارة ونفسك. وقد تستمر في السير او قد تعود الى البيت ورغم كل الحذر في السير الا انك لا تستطيع ان تتجنب المصيبة التي تحل بمرور سيارة. ترى السيارة اتية لا ريب فيها. تحاول ان تنفذ تعليمات فصل الصيف - عليك ان تحفظها عن ظهر قلب، وتتذكرها بسرعة - الا انها لا تنفعك علما، لان عجلات السيارة التي تكاد تغيب في تجمعات المياه او مستنقعات الشارع تثير صوب الشارع فيصيبك برذاذ مخلوط بالطين. ولا بد الفضيحة ان تصيبك. تنظر الى ملابسك محملقا تتمزق الماً. يبكي بصمت وتفتح فمك ليخرج منه سيل لا يعرف الانقطاع من الشتائم واللعنات على الشتاء والشارع وسكان الحارة، وعلى نفسك والعالم. وتسرع بالعودة، ولا تتم الزيارة. وهكذا نحن نلعن الشارع، وبالطبع لا ننسى ان نلعن الشتاء وقبلنا الصيف الذي لعنته ونلعن السنة. وسيبقى ما بقي الشارع على حالته هذه نلعن ونسمي ونشتم ونلعن والشارع يضحك منا ويقهقه حتى يقلب على قفاه ساخرا منا وهكذا يحرك اصبعه الثالثة.

كل مضايقات الصيف - ايها السادة - ستطيع ان نتجنبها الا الشارع. وكما نستطيع محاربة كل مضايقات الشتاء الا الشارع. فاننا نقف امامه نعترف بعجزنا ولا نملك الا قاموس شتائمنا نحاربه هذا يتحدانا وسيبقى كذلك. وان الاجد... عن ذهب غير قادرين ان نعطيه طعم الزفت من حياتنا وناخذ منه طعم التحدي.

طمـــرة

صورة لـ «أبو علي»

البارحة
البارحة تماماً
في السادسة مساء
في قرية على حافة القلب
والنهر في أصابعها وردة
وخلف شيء ما يلوح منديل البلد.
القرية صامتة
لأن الشجر رصين
والطرقات مفروشة بالأوراق الذابلة
على أول باب: مطرقة على شكل يد.
وعلى الباب الثاني: جرس لكنيسة مهجورة
وعلى الباب الثالث: آثار منديل وكتابة غير واضحة
الكلب ذو الصاحب المعقد بثلث،
والغريب..
ذلك الغريب ذو الكتفين المتهدلين يبتعد
لن أصف عينيه
فلست متأكداً من وجود القرميد الذي يحب
أو الطوب الذي آواه أول مرة
أو المبهم الذي صارت في يده حالة مفاتيح
كان بعيداً قليلاً.
حين فاجأه المتنزهون
وعلى وجوههم، سلام الأمكنة، مورعاً بالعدل
من حانوت منزل اشترى عصا من خشب الباهر
لست متأكداً، حتى الآن، انها لن تزيل شيئاً من حزنه
وليس يوحي اللحاق بذلك الطائر الهابط.
الأسود الذي لا بد انه آتٍ مع المساء في قرية منعزلة
توقف الرجل
جرب العكاز من خشب الباهر
ثم لا بد ان الاتجاه كان غريباً
حيث استدار ولوح طويلاً بترو!

وفي آخر الطريق، في آخره تماماً البارحة البارحة تماماً، حيثما جلس الرجل وعصاه كانا، في المدى، وفي بحر لضوء الغروب واضحين، واضحين تماما راح وفي حضنه الناي!

صوت.
صوت حزين للقصب
من بعيد، من بعيد كثيراً
صوت يقترب، يقترب اكثر
وجبل دجلماده.
دجلماده الذي في التوراة والمسيح
دجلماده مد. بطيئاً، رصيناً، دامياً ومهيباً يتقدم!

●□ عادل محمود

تهنئة

بمناسبة الاعلان عن ام الفحم مدينة وبمجلسها المحلي بلدية نتقدم باسم قرية طرعان مجلساً محلياً وشعباً بأجمل التهاني الى رئيس وأعضاء بلدية ام الفحم وسائر سكانها متمنين لهم التوفيق والتقدم على طريق تطور الشقيقة ام الفحم وازدهارها

يونس نصار - رئيس مجلس طرعان المحلي

تهنئة بمناسبة الخطوبة

نتقدم باحر التهاني الى
السيد باسل بشارة عبود
وكيل معامل بلاط «ريشف» في الناصرة ومنطقتها
والى خطيبته الآنسة عبير سهيل فرح
مبروك وعقبال الفرحة التامة

* معامل بلاط «ريشف» م.ض
* ابراهيم وادري كريو والعائلة

● تهانيء الحارة ●

* الى الرفيق عصام زين الدين وزوجته بولادة الابنة عربية
* والى الرفيق هاني زين الدين لولادة الواصلي
* والى الرفيقين عباس وعليمه زين الدين بولادة الاجداد متمنين للاطفال الحياة السعيدة في ظل العائلة

... الاعادة

صفقة ممتازة حسب المقاس

حملة الفصح
بمناسبة الإفتتاح
لغاية يوم الخميس ١١/٤ فقط

خذ ١٠،٠٠٠ شيكل في دكان المصنع

هذا الاعلان يساوي ١٠،٠٠٠ ش على كل شروة ب ١٠٠،٠٠٠ ش

وايضاً

تنزيلات من ٢٠٪ - ٥٠٪ على الأسعار الاعتيادية

من الحائط الى الحائط في غرفة النوم

من الحائط الى الحائط في غرفة الاولاد

كيفية الوصول الى دكان المصنع ؟

ساعات الدوام في الدكان : المنطقة الصناعية ج ، الناصرة عليت

يومياً من ٩ صباحاً - ٨ مساءً بدون توقف
الثلاثاء ٩ صباحاً - ١ مساءً بدون توقف
السبت مساءً من ٧،٣٠ مساءً (ساعة بعد خروج السبت) ولغاية ١٠ ليلاً

ندعوكم الى الاحتفال بافتتاح الدكان الجديد لمصنع السجاد "كرمل من الحائط الى الحائط" في الناصرة عليت المنطقة الصناعية "ج".

عرض ضخم من سجاد من الحائط الى الحائط وتنزيلات ضخمة بانتظاركم في الدكان الجديدة المعدة لاستقبالكم ، سجاد جيد ذات جودة بنماذج سادة ومنوعة من فائض التصدير وفائض الإنتاج وفائض المسلسلات وايضاً "صنف ب" في دكان المصنع "كرمل من الحائط الى الحائط" يمكنكم ان تكونوا متأكدين بأنكم تنفذتم صفقة ممتازة حسب المقاس .

افتتحنا حديثاً !

دكان مصنع كرمل
من الحائط الى الحائط

قص وتعال لزيارتنا !

السبوعيات

كلمة طيِّبة ، كشجرة طيِّبة ، من يوم الأرض !

«كلمة طيِّبة كشجرة طيِّبة أصلها ثابت وفرعها في السماء تؤتي أُكلها كل حين بإذن ربها» (قرآن كريم) .

كان ، قبل تسع سنين ، ان «ختم» الغافرون الإسرائيلي احداث يوم الارض الدامية ، في الثلاثين من آذار ١٩٧٦ ، بترتيل الآية التوراتية التالية ، المقتضبة المقتضب هبوط البطة على الرأس في حروب الإنسان الأول

«ورهبة إسرائيل حلّت على سكان البلاد»

لقد كان علينا أن نخوض حتى الركبة ، وذبان الموت كلها ـ من مجزرة كفر قاسم في العام ١٩٥٦ الى مجزرة يوم الارض في العام ١٩٧٦ ـ حتى أدركنا ان «رهبة إسرائيل» هذه ليست «قدراً مُنَزَّلاً» لا يمكن ترويضه أو التعامل معه إلاّ كما كان أهل مصر الأقدمون يتعاملون مع «إلهه» نهر النيل ـ بتقديم القرابين إليه ، كما النيل ، لتليين قلبه !

لقد شربنا في مجزرة كفر قاسم ، كأس مصافحة يد الجلاد وتقبيلها ، لعل قلبه يلين ، حتى الثمالة فكنا أول المصعوقين حين جاءها انور السادات برأس شعب مصر وبرأس شعب فلسطين لتليين قلبه

أمّا في يوم الارض الخالد ، في الثلاثين من آذار ١٩٧٦ ، فقد دفنا «رهبة إسرائيل» هذه في الأضرحة نفسها التي دفنا فيها شهداء يوم الأرض ـ خديجة قاسم شواهنة وخضر خلايلة ورجا حسين أبو ريا (من سخنين) وخير أحمد ياسين (من عرابة) ومحسن يوسف طه (من كفر كنا) ورأفت زهيري (من نور شمس ، استشهد في الطيبة ، طيبة بني صعب) ، ولذلك لم تعد «رهبة إسرائيل» تستطيع أن تحل على «سكان البلاد»

جاؤوا ، في يوم الأرض ، يهددوننا بالقبور بديلاً ـ يا «سكان البلاد» ـ عن حياة الركوع فقاتهم أنهم ، بذلك ، «ملأوا» أرضنا بها حتى لم يعد ورائنا ما نتراجع إليه سوى قبور شهدائنا ـ من كفر قاسم حتى سخنين وعرابة فإلى أين نتراجع ؟ كرفاديس ؟ !

أسترجع هذه الذكريات الآن أي قبيل احتفالنا بالذكرى السنوية التاسعة لشهداء يوم الارض وتشي ألا يحاول «حكام» أنفسهم (فوزير الحربية اليوم ، رابين ، كان رئيس الوزراء في ذلك الحين) احياء عظام «رهبة إسرائيل» هذه ، وهي رميم

ولكن ، في الوقت نفسه ، نجدني تلقين أشد القلق جراء ظاهرتين تكتنفان احتفالاتنا بيوم الارض الآن

أما الظاهرة الأولى فهي إصرار حكام بلادنا على تصعيد «رهبة إسرائيل» هذه وتعميمها على «سكان بلاد» أخرى . إن ما يجري في الجنوب اللبناني ، وما يتعرض له الطلاب في جامعات المناطق المحتلة وفي داخل «الخط الاخضر» ، يكشف ـ مجدداً ـ عن إحدى حقائق الحياة الكبرى وهي أن القادر على التعلم من التجربة هم أولئك ، فقط ، الذين لا تزال الحياة أمامهم و ، بالتالي ، فإن أولئك القادرين على التعلم من التجربة هم ، فقط ، الذين كُتب لهم الحياة

قد تكون ولد لا تكون «رهبة إسرائيل» ، قبل ألفي عام ، رهبة إسرائيلية خاصة ، ولكنها لم تعد ، منذ الحرب العالمية الثانية على الأقل ، ومنذ فيتنام والجزائر على الأقل ، رهبة إسرائيلية خاصة ، قدراً «مُنَزَّلاً» إسرائيلياً خاصاً نزل وينزل على «سكان البلاد» ولم تنفع هذه «الرهبة» لا في ليبنغراد أو في لندن ولا في «القصبة» أو في صاي لاي ، بل حكم التاريخ عليها ، في كل مكان نزلت فيه «رهبة الغاصبين المندحرين» هذه ـ أنها البرهان الأكيد والأخير على انحسار حكمهم عن «سكان البلاد»

نسمع وزير الحربية الحالي ، رابين ، يهدد المقاومة الوطنية اللبنانية بسياسة «الارض المحروقة» فهل ، حقاً ، لا يلتجىء إليها إلا بسبب المقاومة ؟ لقد أبدى السادات ، في زمنه ، كل ما هو نقيض لأية مقاومة ، غير أن المحتلين الإسرائيليين لم يتركوا سيناء إلا بعد أن «حرثوها» و «حرقوها» ـ مدناً وآبار نفط إن ترك البلاد «لسكان البلاد» أرضاً محروقة هو نهج عضوي للمستعمرين المندحرين غير مرتبط بموقف «سكان البلاد» ـ لم يغيره ، ولن يغيره ، أي تراجع أو محاولة «تليين قلبه»

وهنا تأتي ـ لزوماً كلزوم الحياة ـ الى الظاهرة الثانية ظاهرة إيقاع الضحية في «دوامة التفتيش عن «محركات» بوهمه بأنه ، إذا قام بها ، يستطيع أن يغير البنية العضوية للمستعمرين المعتدين فيكفّوا عن كونهم مستعمرين ومعتدين وقتلة

لا حيل ، عندنا ، لهذا ولا مال ، ولكن عندنا تجربة لهذا ونقدمها الى تجارب هذا الشعب كله فلدينا نحن أيضاً ، وعلى قدرنا ، أنصاب عالية فوق أضرحة شهدائنا ، من كفر قاسم حتى يوم الارض وما بعده ، «كلمة طيبة كشجرة طيبة أصلها ثابت وفرعها في السماء تؤتي أكلها كل حين بإذن ربها ، ويضرب الله الأمثال للناس لعلهم يتذكرون» (سورة إبراهيم ، الآية ٢٤ والآية ٢٥) . كل حين

فكما للطبيعة مواسم ، وتؤتي الشجرة أكلها في موسمها ، في حينها ، عاماً علماً ، كذلك لمعالج الشعوب وقادتها الى الاستماع الى الكلمة الطيبة ، خصوصاً تلك التي «اصلها ثابت وفرعها في السماء» ، كل حين ، وخصوصاً في هذا الحين !

هنا ، في وطننا ، أعمار أجيال ومحنة ، في وطننا ، أعمار أجيال ونحن نتصدّى ـ بالممارسة وبخيبة الأمل الشعبية ـ لدعاوى السلطة الحاكمة بأنه ليس بينها وبين الجماهير العربية من خلاف سوى وجود «المتطرفين» بينها ، من شيوعيين وقوميين

ودعتهم الى «التعقل» والى الالتزام بنهج «من تزوّج امي اصبح عمي» نهجاً «عملياً وواقعياً» لانقاذ «البقية» فيفيها سكاري بكأس مجزرة كفر قاسم عشرين عاماً حتى أيقظتنا ، الى أبد الدهر ، زغاريد أمهاتنا وأخواتنا وبناتنا السائرات وراء نعوش شهداء يوم الأرض ـ أيقظتنا على الحقيقة الكبرى وهي أن ما بين هذا الشعب ، في وطنه ، وبين هؤلاء الحكام هو مجرد وجوده في وطنه وعلى أرضه

إن القضية بيننا وبين هؤلاء الحكام هي ، بالضبط إمّا إنقاذ البقية او التفريط بالبقية فإلى أين ؟ كرفاديس ؟

﴿ جهينة ﴾

صموداً يا أهل هذا الوطن

لا أنا أعرف ولا أحد يعرف كيف سيكون الوضع في اسرائيل بعد عدة سنوات ، مع ذلك فأنا متأكد من انه اذا واصل حكام اسرائيل سياستهم العدوانية على النحو الذي نشهده الآن في جنوب لبنان فلن يبقى في هذه البلاد الا من لا وطن له سوى هذا الوطن ! أمّا كل اولئك الذين يحملون جوازي سفر ـ أي الذين لهم وطن غير هذا الوطن ـ فسوف يحملون حقائبهم ـ أموالهم ـ على أكتافهم ويرحلون !

ولقد رحل حتى الآن مئات الألوف ـ والحبل على الجرار ـ ورحلت معهم أموالهم !

وتتحدث الصحف في هذه الأيام ، عن عمليات رحيل الأموال الاسرائيلية الى خارج البلاد

رجال أعمال اسرائيليون وشركات وأوساط اقتصادية اسرائيلية مختلفة راحوا يركزون نشاطهم المالي في الخارج بعد ان سدت امامهم «ابواب الرزق» في الداخل

وتقيد سلطات ضريبة الدخل التي لها «عيونه» لا تنام : انها اقامت جهازاً خاصاً لتعقب النشاط المالي الاسرائيلي في خارج اسرائيل وقالت ان هذا الجهاز بدأ نشاطه في عدد من البلدان الاوروبية وانه استهدف الكشف عن البضائع المهربة وطرق عمل الأموال الاسرائيلية في الخارج

وتشير المعلومات التي جمعها هذا الجهاز الى ان «القصة» هي اخطر بكثير مما يتصور البعض

وتدل هذه المعلومات على ان الاسرائيليين يوظفون اموالهم في مشاريع مختلفة وخاصة في الولايات المتحدة او لدى شركات لم يكشف عن هويتها حتى الآن

وتؤكد هذه المعلومات ان الاسرائيليين لا يوظفون اموالهم في الخارج ، في اعمال البناء فقط وإنما يوظفونها ايضاً ، لشراء ابنية يقدر ثمنها بملايين الدولارات وخاصة في غرب الولايات المتحدة وجنوبها ، وهم يوظفون اموالهم في الخارج ـ عن طريق اقارب لهم هناك أو عن طريق شركات ـ في شراء أسهم في شركات ومصانع وتتدفق الدولارات الآن من اسرائيل الى الولايات المتحدة بلا حدود

ولا تتدفق الأموال الاسرائيلية الى الولايات المتحدة وحدها فهي تتدفق ايضاً الى سويسرا وايطاليا وبلجيكا والمانيا الغربية ، وهي بلدان التي ترتكز فيها اعداد كبيرة من الاسرائيليين ، الذين اوجدوا لهم ، مع الزمن عدة طرق لتوطيد أعمالهم هناك ويقوم هؤلاء الاسرائيليون ، الآن ، بدور المرشد والمدرّب للاسرائيليين الذين يرغبون في توظيف اموالهم في الخارج

واشارت الصحف الاسرائيلية ، مؤخراً الى أن الأموال الاسرائيلية تهرب ، بوجه ـ ايضاً ـ عبر الجسور ، الى الاردن بعد أن يتم تحويلها الى جنيهات مصرية ودنانير اردنية وحوالات دولارية للمسافرين ومن هناك تتم إعادتها الى اسرائيل على شكل دولارات «خضر»

وتحدثت هذه الصحف انه تم ، قبل بضعة ايام ، إحباط محاولة لتهريب عملات الى الاردن يبلغ قيمتها ٢٫٧ مليون دولار في كيسين من أكياس النقود

وقالت ان عمليات التهريب هذه الى الاردن تجري بواسطة صرافين من القدس الشرقية وسائر مدن الضفة المحتلة

واشارت الى ان احد الصرافين قال لأحد الصحفيين الاسرائيليين صحيح «نعم» ! ان عملية تهريب هذه الى الاردن تجري منذ زمن طويل وإنه في الطارئ تجري تزويد سكان مناطق محتلة ، الذين يتلقون المعاشات والمساعدات من حكومة عمان بالعملة الاسرائيلية

واوضح ان العملات المهربة من اسرائيل الى الاردن تحوّل في الاردن الى دولارات خضراء ثم تسلم الى مبعوث خاص وهذا المبعوث يعيدها بدوره الى مناطق المحتلة بطرق لم يكشف عنها الغطاء وبعتقد انها تعاد عن طريق اشخاص يتمتعون بالحصانة الدبلوماسية

وتقول الصحف ان العملات التي يجري تهريبها من اسرائيل عبر الجسور الى الاردن ، كل سنة تقدّر بملايين الدولارات

وهكذا في دواعي الديمقراطية في الشرق الأوسط جنود في مقتبل العمر يموتون يومياً في لبنان وعمال إمّا عاطلون عن العمل او ان اجورهم بالكاد تسد رمقهم ورمق عيالهم ومتموّلون لا وطن لهم ، يهرّبون ويُهرَّبون اموالهم الى الخارج

صموداً يا اهل هذا الوطن فلا وطن لكم سوى هذا الوطن

﴿ علي عاشور ﴾

مقابلة صحفية مع صاحب الجزمة الملوكية

أنا : ـ ما أجمل جزمتك التي تنتعلها يا مستر ريغن انها جزمة سلطانية بل ملوكية لمّاعة من أين اتيت بها

ريغن ـ شكراً لمجاملتك لي ولاطرائك لجزمتي ، ما قلته صحيح بل هي ملوكية بحيث خلقتُ عدة جزم كهذه تأتيني بها أو تأتيها من عدة دول ، كالسعودية ... أو مصر والمغرب وغيرها وغيرها

أنا ـ ماذا تفضلونها على غيرها من الجزم الافرنجية وبماذا تمتاز عن غيرها ؟ !

ريغن ـ (رافعاً رجله في الهواء ، مربّتاً على عنق الجزمة كمن يربّت على كلبه الأمين المطيع) تتميز هذه الجزم بروحها وباستسلامها ، ويتكيّف اوتوماتيكيا مع دوسة قدمي ، ومدى خطواتي دون بذل أيّ جهد فهي طوع اصبع قدمي بل طوع الطغري الصغير فحين ادوس بها على الرمل او على الصخر لا يسمع لها أي صوت أو حفيف فهي ألين من خف الجمل احياناً ادوس بها على الوحل وعلى كوم القمامة وفوق الاسواك فلا تنثني ولا تتوجع ولا تشتكي ـ بالعكس اشعر عند كل دوسة ودوسة بشكرها وبامتنانها المتزايد لي فهي تحس بشرف الانتماء لا إلى أصلها ولا الى جذورها ولا الى شعوبها بل الى قدمي هذه لعندما كنت أوطئ وألبع بالدوس على حقوق شعوبها ووركلها ، كانت هذه الجزم تأتيني دارعة دارعة صارخة : ـ «لا توجع لقدميك يا مستر ريغن ، لقد أتعب قدميك يا سيادة الرئيس» ـ لقد آثرت وفضلت انتعالها على غيرها من الجزم والنعال اذ هي معتدلة ومرنة جداً على الرغم من سُمك جلدها كي لاب ملئها بالقدم على نتن رائحتها وكأنها ريش طير وبين هذه النعال السلطانية والجزم الملكية وبين قدمي صداقة تقليدية تاريخية حميمة ووديّة !

أنا ـ دعني انظر الى كعب هذه الجزمة والى نعلها بل قل لي ما هي مادتها ؟

ريغن ـ نحن نغطي هذه النعال وهذه الكعاب بطبقة مطاطية مرنة و ممتدة مستخرجة من بترول السعودية وبترول امارات الخليج وسلطناته ان جلدها لهو اسمك واغلظ من جلد الفيل الهرم كي يصعب على رصاص اختراقه !

أنا : ـ لقد شاهدت هذه النعال والجزم الملوكية ، عندنا في العواصم العربية ، في حالة غير ما هي عليه عندكم حيث تزركش وتزيّن بالتاج ، بالكوفية المقصّبة وأحياناً بخطّيه الجمالة المليحة فهي تجلس على العرش وهي مسلحة بخطورة الهيبة تحدث ضجيجها الهيبة سواء أدبت على الرمل أم على الصخر أم على الطين والوحل ويُشار اليها بالبنان فلماذا هي عندنا جزمة ملوكية ، سلطانية صاحبة جلالة وسعادة وفخامة ، بينما هي عندكم نعال وجزم حيناً بكياء وطوع البنان ؟!

ريغن : ـ أنت وقح بلا أدب ، كيف تجرؤ على إهانة أحبتنا وجزمنا الملوكية ونعالنا السلطانية والتجريح بها ... ؟ !

أنا : ـ آسف يا مستر ريغن لقد اسأت أنا التعبير باللغة الانكليزية ، لضعفي بها ولأنها ليست لغة الأم بالنسبة لي ، ولهذا فقد أسيء فهمي ، اعتذر لكم ، اعتذر لكم عن سوء التعبير

ريغن : ـ ماذا أردت أن تسأل ؟ ! ما هو سؤالك إذن ؟ !

أنا : ـ أردت ان أقول : إذا اهترأت هذه الجزم الملوكية ، أو خربت وبطل استعمالها لأي سبب كان فمن ابن لكم بغيرها يا ترى ؟ !

ريغن : ـ سؤالك الآن مفهوم تعال معي الى قبو «الريش» انظر ! تطلع ! إلى هذه الجزم المركونة لقد اهترئت وتركّن جلدتها هذه بتاريخ كذا ... وتلك بتاريخ كذا وأكثرها موروثة ومن موروثة ما ملكت ! تعال معي للشرقة ... ألا تسمع دق الطبول وصهيل الخيول ! ... ام انك ... من خلف ما ... هي جزمة شبه ملوكية قوية جلدها من جلد البقر الضاحكة تجيء من هناك سأنتعلها يوم كذلك يوم دعي الحكم باختيار اسميه ... لا مبارك لي ؟ لماذا لا تقل مبارك مبارك عليك ؟ !

أنا ـ مبروك ، مبروك ! يا مستر ريغن ، جزمتي وتجمّد ، جزمتي وتجمّد ـ ؟ حق منطلقنا من «الحروب» سعة مليانة ! فماذا كان في بلادي «كلاكيل» و «صنادل» و «شواريح» لقدمي ، بيرس ورابين وربعهم كرمى حكم اخرى بلاد وأنت سيد القوم واعظمهم !

ريغن ـ باستحياري لوصف لي الان ويلمتني هذه البطاقة وهي تنص على انك صحفي مشهور مُعادٍ للصهيونية ولغيرهم الاثيان ومعلومات الكافية بأنك مُعادٍ للسامية وتقف الى جانب منظمة التحرير الفلسطينية وبقية المحررين الفلسطينيين ، كما انك تعرّض ضد صداقات الاعراب بنا في ذلك السعوديون حماة الكعبة المكرمة وهذا انت كافر وملحد واشار الى حراسه ليخصوني وليصروني ورق الجحيم بمصيري

اجفلت وارتعبت ، وفجأة احسست برجفة والم حاد في جانبي ، ثم سمعت دوي انفجار قوي واستفقت مذعوراً من نومي ومن حلمي لقد تبين لي ان الألم الذي احسسته والدوي الذي سمعته سببها مفاتيح سيارتي التي سمعتها في جيب بجامتي وصوت الرصاص ودوية سببه طرقه ناقفة الغرفة التي اقتلب بسبب ريح عاتية هبّت في تلك الليلة ورقي ومتاعبي للاخبار المصورة على شاشة التلفزيون في ذلك اليوم هي التي اوحت لي بالمقابلة الصحفية وشراء زوجتي حذاء جيداً في ذلك اليوم يكاد يكون ملوكياً رغم ما يتكّس عندي من احتيه مهنية قد اوحت لي بالجزم وبالاحذية الملوكية

في الصباح الباكر توجهت الى الشيخ عبد الواحد ـ مفسّر الاحلام في قريتي ـ وبعد ان قصصت عليه حلمي وسردته له وبعد ان دسست بجيبه ألف شاقل عاد اليّ من حلوته مسرعة متمايلاً ومتمتماً متطلبي لتحليلي ولتفسيري قائلاً ـ منه بنى إلى بشوره يا ... يتحلم عنه بالقليل ـ يا بني ! اذا حل الحلم واتسر تحقق ! فاذا كان شراً إحقه واذا كان خيراً فانشره ! حلمك جميل يا ولدي فلعل وعسى ينتعل شعوبنا هذه الجزم الملوكية والسلطانية فهي باقتعالها اولى ، او نلقي بها في سلة المهملات

ثم عدت ادراجي مردداً في نفسي ... ما احوج ان نحلم ونتأمل ، فأحلامنا وآمالنا عريضة وواسعة وما أرخص الاحلام وما ارخص تفسيرها بشرط ان يتحقق التفسير !

﴿ عبد الحفيظ دراوشة ﴾

تهنئة

الى العزيزين لطوف خوري وليل عطاالله بمناسبة الخطوبة وعقبال الفرحة التامة

كتلة الجبهة في نقابة المعلمين

✱ إجتماع قطري للمعلمين ✱

✱ لانجاح الجبهة في انتخابات المستويين العامة ✱

ندعوكم جميعاً لحضور الاجتماع القطري وذلك يوم الثلاثاء الموافق ٨٥/٤/٩ الساعة العاشرة صباحاً في بيت الصداقة في الناصرة.

جدول البحث

- معركة الانتخابات للهستدروت ـ المحاضر ... ـ عضو اللجنة التنفيذية للهستدروت
- النضال ضد العنصرية في جهاز التعليم ـ المحاضر ...
- تقرير عمل الكتلة داخل مركز النقابة ـ المحاضر ...
- عرض لاضراب ...

ندعو جمهور المعلمين الى الحضور ... للاشتراك في هذا الاجتماع الهام

اميل حبيبي في شفاعمرو

الاهتمام باللغة العربية والتراث معركة من اجل البقاء

● ساعتان وبعض النصف باستمتاع جمهور غفير قدم الى قاعة مسرح القربال الشفاعمري مساء الجمعة الماضي (٨٥/٣/٢٢) لرؤية وسماع الكاتب الفلسطيني ورئيس تحرير «الاتحاد» اميل حبيبي الذي حلّ ضيفا على المسرح ضمن برنامج «ضيف الشهر».

افتتحت اللقاء اميرة وغير جدعون فاتحتنا بالمناسبة لسيد درويش لمناسبة مرور مئة عام على ميلاده، ثم رحب المربي موسى الصعير وبلد شلوط بالضيف الكبير الذي ترك اجيال كاملة على كتاباته الادبية ورواياته ومقالاته وخطاباته ليكون مدرسه تثقيفيه نحو الطريق الصحيح امام من يريد ان يراه.

واشار عريف الامسية الأديب الى ان اللقاء سيتمحور حول اميل حبيبي الكاتب على الرغم من صعوبة الفصل بين حبيبي الكاتب والسياسي والصحفي وكان السؤال الأول حول بداية الكاتب اميل حبيبي والمؤثرات المختلفة على ادبه.

وقبل ان يرد ابو سلام على الجواب شكر الحاضرين على حسن الاستقبال وابدى انفعاله من مكان هذا النمو (وهو عقد لدينا) داعيا الى ترميمه وجعله مقرا للنشاطات الثقافية المختلفة لمسرح القربال.

قال ابو سلام:

احببت اللغة العربية منذ صغري وكان للمربين عارف حجازي والياس حداد فضل كبير في ذلك. ثم عملت في الاذاعة وكان مديرها عطيا وحريصا على اللغة وتعلمت منه انا ايضا ان احرص عليها. فالحرص على اللغة هو نوع من الاعتزاز الانساني وهكذا فتحت أمامي الجماني...

[...]

الطبيعة الفنانة !

[...]

من الاذكى ؟

[...]

■ شاهد عيان ■

● بقلم: فتحي فوراني ●

افيدو – فنداليزم

● ان التصرف الذي صدر عن عضو الكنيست كوهين افيدوف في بيت الفنانين (بيت شاغال) في حيفا خلال المعرض الذي اقامه فنانون فلسطينيون واسرائيليون ضد الاحتلال ومن اجل حرية التعبير «هآرتس» (١٩٨٥/٣/١٧) يشكل نموذجا صغيراً لظاهرة مرضيه الا وهي: العمى السياسي والقصور الفكري والحضاري. ان هذه الظاهرة مؤشر على...

[...]

الاتحاد
المحرر المسؤول توفيق طوبي
●
مكاتب التحرير والادارة
شارع الحريري ٩ حيفا
هاتف ٥١١٢٩٦/٧ ـ ٠٤
عنوان المراسلات
ص.ب ١٠٤ حيفا ـ ٣١٠٠٠
المطبع
شارع الوادي ٤٣، حيفا هاتف
٦٧١٤٥٧ ـ ٠٤

أبو الشمقمق يقول!!

«ضمير الأمة»!

عن مصير فيلم تلفزيوني «قومي» باسم «ضمير الأمة»، قرأت في «هآرتس» (٣/٢٧) ومع ان «ضمير الأمة» المقصود بهذا التعبير «القومي المتطرف» هو «الأمة الاسرائيلية»، في هذه الحالة، الا ان ما تكشف عنه من مضمون يصلح لغير الاسرائيليين، أيضاً، من ممثلي الطبقات الاستغلالية الذين يلفون، في العهر الاخلاقي، مهللاً يجهز لهم استغلال أقدس مشاعر الناس القومية

والقضية، المذكورة اعلاه، نظرت فيها محكمة تل أبيب المركزية وهي عن فتاة صغيرة سمعت عن برنامج تلفزيوني، باسم «ضمير الأمة»، يقوم بإعداده «القومي» المتحول الكبير أحد أصحاب سفينة، داود بلياء، المدعو يول جرينوالد.

فاتصلت به، فدعاها الى مكتبه الفخم في تل أبيب في المساء مدعياً أنه يرغب في امتحانها ليتأكد من جدارتها بالقيام بدور «الراوي» في فيلم «ضمير الأمة».

وجاء في حيثيات الحكم على صاحب فيلم «ضمير الأمة»، جرينوالد، أنه ظل يدخلها في «امتحانات غريبة» مدعياً أنه يتفحص قوة احتمالها على تمثيل هذا الفيلم «القومي» حتى الساعة ٢،٣٠ صباحاً. فافقدها الوعي، من شدة «القومية». فاغتصبها.

وفي الساعة السادسة صباحاً اقتادها الى محطة الباصات لتعود الى بيتها.

وحكمت المحكمة المركزية على «ضمير الأمة» بالسجن الفعلي أربع سنوات.

هل كان علم إسرائيل يرفرف فوق صانع فيلم «ضمير الأمة» في تلك الليلة كما يرفرف حاليا فوق سجن نابلس؟ لم تخبرنا «هآرتس» عن هذا الأمر بل اكتفت باخبارنا عن مصيره. فهل يردع مصيره الآخرين ؟

(أبو الشمقمق)

قريبا على خشبة «مسرح حيفا البلدي»:

مسرحية لناظم حكمت من إخراج مازن غطاس

● حيفا ـ مراسل خاص ـ يبدأ المخرج المسرحي ابن الرامة مازن غطاس، خريج معهد الفنون المسرحية في كييف في الاتحاد السوفييتي، العمل في إطار «مسرح حيفا البلدي»، وذلك ابتداء من مطلع الموسم المسرحي القادم.

وستكون باكورة انتاجه في مجال الاخراج مسرحية «سيف ديموقليس» للشاعر والكاتب المسرحي التركي الكبير ناظم حكمت، التي كتبها في الفترة التي أعقبت الحرب العالمية الثانية في أثناء وجوده في الاتحاد السوفييتي بعيداً عن وطنه الأم

وقد ترجم المسرحية الى العبرية الشاعر المعروف يعقوب بيسر، وستعرض على خشبة «مسرح ٢» في المركز المسرحي ـ وادي الصليب.

ويشار، هنا الى ان «سيف ديموقليس» هي أول مسرحية يجري عرضها في البلاد لناظم حكمت.

قداس وجناز الاربعين

اخوة واخوات الفقيد وعموم آل دهن وغطاس وحرفوش وأنس واقرباؤهم وأنسباؤهم في عكا والناصرة والخارج يدعون جميع الاهل والمعارف والاصدقاء لمشاركتهم قداس وجناز الاربعين راحة لنفس فقيدهم الغالي

جبور يوسف دهن
(أبو يوسف)

وذلك يوم السبت الموافق ٨٥/٣/٣٠ الساعة ١٠،٣٠ صباحا في كنيسة القديس جوارجيوس للروم الارثوذكس في عكا

ملحق

يا عمال العالم اتحدوا!

الاتحاد

الاسبوعي

جريدة يومية

AL ITTIHAD

* الجمعة ٢٩ اذار ١٩٨٥ *

درس ..

لا ننسى مضمون الآية التوراتية التي اختارها التلفزيون الاسرائيلي ختاما لليلة «الثلاثين من اذار ١٩٧٦» ان «رهبة اسرائيل حلّت على سكان البلاد»!

فلم يكن سقوط الشهداء الستة الخالدين، في ذلك اليوم الخالد، صدفة بل كان فعلة مدروسة وخطط لها بدم بارد من أعلى الهيئات في الدولة. ولم ينكر المسؤولون ذلك لا من قبل ولا من بعد. فنحن لا ننسى، ما حيينا، التهديدات التي وجهها الينا المسؤولون، عن الصحف والاذاعة والتلفزيون، بأنه «سيسفك دم»! وكان رابين رئيسا للحكومة. وكان شلومو هيلل وزيرا للبوليس وبعد المجزرة وقف شلومو هيلل في الكنيست وعبر عن غضبه لان توفيق زياد ورفاقه لم يكونوا في الناصرة في بيوتهم او في مقر حزبهم في ذلك اليوم ليعلمهم «الدرس» بهم ايضا

لا ننسى ما حيينا، ما كتبوه من مقالات وتعليقات بعد المجزرة عن ان شعبنا تعلم «الدرس» وأنه تبعثرنا ورجعنا حوى

ما هو برهاننا على أننا ما نسينا؟ وحدة الصف بالمهيبة التي التابيد «الدرس» على رؤوس هؤلاء «المعلمين» المغطرسين.

ما هو برهاننا على اننا، ما حيينا، لن ننسى؟ اسماتنا معها بكل من امر ومن خداع في تعريه اعداء وحدة الصف الوطني وفي عزلهم وادانتهم وفي الحفاظ على وحدة صفوفنا الوطنية التي جبلت، الى الأبد، بدماء شهداء يوم الأرض.

(امينة عزيز علمي

يوم الارض الخالد ـ عبرة ونفير!

ان رسالة يوم الارض تتمثل بالنداء الدائم الى الصمود والحرص الاميز على وحدة الصف الوطنية والثقة الدائمة بقدرة الجماهير الشعبية الخلاقة.

بقلم: توفيق طوبي

■ غداً، الثلاثين من آذار، الذكرى التاسعة ليوم الارض الخالد، ذكرى يوم مشهود صنعته جماهيرنا العربية في اسرائيل، يصبح رمزاً لنضالها البطولي لا بل رمزاً لنضال الشعب العربي الفلسطيني بكامله دفاعاً عن الارض المهددة بالاغتصاب والمصادرة، رمزاً للنضال العادل من اجل الصمود والبقاء على تربة الوطن رمزاً لنضال جماهيرنا العربية الشجاعة في اسرائيل من اجل المساواة في الحقوق، ومن اجل حياة كريمة في أرض الآباء والاجداد.

وكثيرون من الفلسطينيين والعرب والديمقراطيين انصار الشعب العربي الفلسطيني يجهلون تاريخ يوم الارض، يجهلون انه من صنع جماهيرنا العربية المناضلة الواعية في اسرائيل، التي اعلنت في الثلاثين من آذار ١٩٧٦ الاضراب العام السلمي احتجاجاً على مصادرة ٢٦ الف دونم من أراضي الفلاحين العرب في الجليل لاحتياجات الاستيطان، وأبت سلطات القمع ارباب الشرطة والجيش، الا ان تنتقم رداً على جرأة وشجاعة جماهير شعبنا العربي في اسرائيل التي رفضت المصادرة ونهب الارض والتمييز القومي، متمسكة بحقها بالعيش الحر الكريم وبالحقوق المتساوية.

ان الضحايا الست التي سقطت في سخنين وعرابة وكفركنا والطيبة وعشرات الجرحى، قرابين المجزرة البربرية القمعية، صنعت مع جماهيرنا المناضلة يوم الارض الخالد، ليكون رمزاً جديداً يحتل مكانته النضالية البارزة في مفكرة شعبنا بأكمله يحتفل به في كل سنة ليكون حافزاً جديداً للنضال، ودافعاً لوحدة الصف، وجنداً قوى جماهير شعبنا في مسيرتها الصعبة والطويلة.

ان يوم الارض الخالد جاء رداً شعبياً نضالياً على سياسة مصادرة الارض، التي نهبت حتى ذلك الوقت ما يزيد عن نصف مليون دونم او نصف مساحة ما يملكه المواطنون العرب سكان اسرائيل، جاء رداً على سياسة التمييز القومي وحرمان جماهيرنا العربية بعمالها وفلاحيها ومثقفيها والاوساط البرجوازية الوطنية فيها من المساواة.

فيوم الارض الخالد هو معلم هام على مسيرة جماهير شعبنا البطولية، وصفحة ناصعة في ملحمة نضاله من اجل الصمود والبقاء في وجه سياسة الاقتلاع والتشريد.

ـ ٢ ـ

ولم يأت يوم الارض الخالد تلقائياً ولم يولد صدفة بل جاء تعبيراً عن النضال المنظم الذي خاضته جماهيرنا الشعبية بقيادة هيئاتها المنظمة التي بنتها عبر مسيرتها النضالية والتي كان الشيوعيون القاعدة الراسخة والطليعة الشجاعة والمجربة لها وقمة هذا النضال وسداه.

ويوم الارض الخالد هو تعبير وانعكاس للنهج النضالي الذي سارت عليه جماهيرنا العربية في اسرائيل منذ ان جوبهت بتحديات سياسة الاقتلاع من الوطن والمصادرة والعدمية القومية واغتصاب الحقوق والتمييز. فاختارت جماهيرنا العربية بقيادة ابنائها الشيوعيين نهج المواجهة للسياسة الغاشمة والنضال الشعبي ضد واقع الاضطهاد القومي وهدر الحقوق، مقابل نهج مسايرة الحائط الواقف واستجداء المطالب من الحكم العسكري الذي جثم على قلوبنا وسوّد حياتنا خلال عشرين عاماً بالقابضة والمساومة.

وعبر هذا النهج النضالي الجريء، مستهجنين المغامرة ورافضين سياسة الاستسلام واحناء الرأس التي روج لها واتباع المبررون والمشلولون والمتعاملون، عبر هذا النهج النضالي صمدت جماهير شعبنا وقدمت التضحيات من السجناء والمنفيين والضحايا والقمع لقمة العيش، ولكنها وقفت في وجه عاصفة التشريد والترحيل وارست جذورها عميقة في وطنها. وهزمت الحكم العسكري وادانته وتحدت المجازر في كفر قاسم وغيرها، وانتصرت على سياسة العدمية القومية، وعلى انقاضها جعل شعبنا مطالبه وسلّة عابه وانجبت طبقة عاملة ثورية واعية وكوادر المثقفين واقامت هيئاتها الوطنية الشعبية ومجالسها البلدية بادارتها الجبهوية الديمقراطية واصبحت هذه القوة السياسية الديمقراطية الهامة جزءاً حياً معطاءاً لشعبنا العربي الفلسطيني وقوة ديمقراطية ذات وزن كبير في المجتمع الاسرائيلي تدعم وتسند قوى التقدم والديمقراطية الاسرائيلية لصالح قضية السلام العادل والمساواة والتقدم الاجتماعي.

ـ ٣ ـ

ان يوم الارض مع ما يجسده من النهج النضالي ووحدة الصف طريقاً لجماهير شعبنا في مسيرة صمودها وبقائها ووجودها، ولجميع طاقاتها ان هذا النهج النضالي ونهج وحدة الصف قد انجرح واختير نهجاً للحياة وللمستقبل الافضل عبر صراع مرير ضد اليائسين والمستسلمين، ضد الداعين للسير مع من ميدانه الذل والربط(؟) عبر صراع ضد تيارات الانهزامية وفقدان الثقة بطاقات الجماهير الشعبية المناضلة بوحدة صف من اجل حقوقها العادلة ومستقبلها الافضل.

واذ نحيي اليوم ذكرى يوم الارض الخالد سنتذكر المعركة الشرسة التي خاضها وخاضتها قبيل يوم الارض ١٩٧٦ رسل والانباء سياسة الخنوع والاستسلام من اجل الغاء يوم الارض مقابل لقاء موعود مع رئيس الحكومة رابين آنذاك، مقابل وعد مشبوه، وحبال اوهام ختق فيه جماهيرنا الشعبية. ونذكر جيداً لقاء رؤساء السلطات المحلية الذي بادر لعقده في شفاعمرو اعوان السلطة قبيل يوم الارض بقصد الغائه وشتان بين لقاءات رؤساء السلطات المحلية العربية انذاك وبين لقاءات رؤساء السلطات المحلية العربية اليوم التي تلتئم وتتجانس مع لجنة الدفاع عن الارض كما كان في شفاعمرو يوم ٨٥/٣/٩.

ان التيارات الانهزامية والاستسلامية وقوى الخنوع والطعن من الخلف لوحدة الصف ـ اذا كان ذلك بالنسبة للسياسة العامة بخصوص القضية الفلسطينية وقيام الدولة الفلسطينية المستقلة بجانب اسرائيل، واحلال السلام العادل والشامل في الشرق الاوسط، وحتى بالنسبة للعدوان الاخير في لبنان او اذا كان ذلك بالنسبة لواقع نضالنا الداخلي ضد سياسة التمييز والاضطهاد القومي ـ ان هذه التيارات الانهزامية والاستسلامية كانت تظهر ولا تزال بين اوساط جماهيرنا العربية متغذية بصعوبات النضال الشاق وبتعقيدات المرحلة وبالمصلحة الطبقية الفئوية الضيقة والخاصة، وبالمواقف والمفاهيم الرجعية. ومن حرك «المشكيك» الى ورده الا لبس جديداً وطبعة ثانية تكل من عرفناه خلال سنوات صمود جماهير شعبنا وشرعية المحدودين والانتهازيين والمرتمين في النهاية في احضان سلطة الاضطهاد القومي والعدوان الاستعماري.

*****

ان رسالة يوم الارض الخالد التاريخية لجماهيرنا ولكل من يتطلع باحترام الى انجازات ومكاسب جماهير شعبنا العربي في اسرائيل في معركة صموده وبقائه ونمو طاقاته الاجتماعية والسياسية، تشع دروساً وخبرة ليس فقط لاجيالنا الجديدة بين الجماهير العربية في اسرائيل، بل انها في الوقت نفسه تشع خبرة وتجربة لشعبنا الفلسطيني كله ولحركته الوطنية وقيادته الممثلة بـ م.ت.ف.

ان رسالة يوم الارض هي نفير دائم الى الصمود، والنضال المثابر والى الحرص الامين على وحدة الصف الوطنية المتمسكة بالحقوق العادلة، المعادية للاستعمار والى الثقة الدائمة بقدرة الجماهير الشعبية الخلاقة المتصلة بأرضها والمتحالفة مع اصدقائها المخلصين قوى التحرر والاشتراكية وفي طليعتها الاتحاد السوفييتي هكذا سارت جماهير شعبنا في اسرائيل لتصمد ولترسي جذورها عميقة في وطنها هكذا هزمت جماهير الشعب اللبناني العدوان الارعن على وطنها، وهكذا سيصل الشعب العربي الفلسطيني الى شاطىء الامان، الى دولته المستقلة، والى السلام العادل والمقيم!

الثلاثون من آذار ١٩٧٦ يوم الارض الخالد

■ ما الذي حدث حتى انفجرت القنبلة ■ هكذا جرى، كيف ولماذا

* اعداد ـ محمد علي طه *

■ يقول الدكتور اميل توما: «اعتبر القادة الصهيونيون المتدينون والعلمانيون، الذين صاغوا ايديولوجيتهم بمقولات دينية اعتبروها تاريخية، اعتبروا «ارض اسرائيل» ملكا ابديا للشعب اليهودي، لا يحول ولا يزول ولا يجوز ان يتخلى عن شيء منها. وقد اعلن رابي اسرائيل الأكبر الراحل الحاخام يتسحاق كوك، وهو مرجع المتدينين، المعتدلين والمتعصبين «انه من الواضح اطلاقا انه لا توجد اماكن عربية او اراض عربية فهنا توجد اراضي اسرائيل فقط، ارث آبائنا الأبدي التي جاء اليها الآخرون وبنوا عليها دون اذننا وفي غيابنا».

ومن هذا المنطلق السياسي الصهيوني الديني بدء سلب الاراضي العربية فلجأت السلطات الاسرائيلية الى القوانين والاجراءات الادارية للاستيلاء على الاراضي العربية على اعتبار ان تلك السلطات ادركت ان الفلاحين العرب لا يمكن التنازل عن اراضيهم لقاء اموال او منافع مالية[٢] وبدء الحكام العسكريون يضغطون على الفلاحين ويهددونهم ببيع اراضيهم فلما اخفقوا في ذلك لجأوا الى استصدار القوانين والاوامر الادارية فأصدروا في العام ١٩٥٠ قانون الغائبين فاستولوا على املاك الغائبين. استولوا على املاك ٣٥٠ قرية عربية مبلغ مساحتها ٣،٢٥ مليون دونم بما فيها ٨٠٠٠٠ دونم بيارات برتقال و٢٠٠،٠٠٠ دونم بساتين مثمرة. واعتبر هذا القانون كل مالك عربي حتى لو كان مواطنا اسرائيليا انه غائب اذا ترك بلدته بين ٤٧/١١/٢٩ و١٩٤٨/٩/١ ثم عادوا على الأوقاف الاسلامية وسلبوها.

وفي العام ١٩٥٣ صدر قانون استملاك الاراضي (تصريف الاعمال والتعويض) يمنح حكومة صلاحيات واسعة ودكتاتورية للاستيلاء على اكبر مساحة من الاراضي العائدة للمواطنين العرب في اسرائيل. وكما يدل اسمه جاء القانون ليصادق على اجراءات الاستيلاء العسكرية وينص على تعويض اصحابها بمبالغ ضئيلة هي اقرب الى السرقة الشرعية.[٣]

وجاءت بعدئذ عملية التعرية الكبرى للأراضي وضمت ٤٣ قرية تحت السلطات ٢٠٠ ألف دونم في العام ١٩٦٤ ثم سلبت ١٠٠ ألف دونم في العامين ١٩٦٥ ـ ١٩٦٦.

واستمرت المصادرات بمختلف الطرق الى ان جاء مشروع تهويد الجليل واقامة المناطر ولكي تكون الصورة واضحة نلتقط الحقائق التالية كما نشرته «الاتحاد» في ١٩٦٦/٤/١٥

١) كان في حدود اسرائيل ٣٦٤ قرية عربية (عدا قضاء بئر السبع) تملك ٤،٣ مليون دونم منها ٢،٧ مليون دونم اراضي زراعية

٢) بعد حرب فلسطين ١٩٤٨ بقي ١٠٤ قرى عربية مأهولة تملك ١،٤٥٢،٠٠٠ دونم منها ٨٠٤،٠٠٠ دونم زراعية

٣) صادرت الحكومة (حتى نيسان ١٩٦٤) ٩٤٣،٠٠٠ دونم.

٤) بقي ٣٢٠،٠٠٠ دونم مهدد بالمصادرة

ولدى هذا الى تقويض الزراعة العربية الا ان الحكومة لم تشبع ولم تقنع بل صادرته فلجأت الى قانون «تطوير الجليل» والمقصود «تهويد الجليل» وجاء في مشروع التطوير المذكور ما يلي

والقضية الخاصة بالجليل هي قلة السكان اليهود بالنسبة لغير اليهود يؤلفون ٧٠ بالمئة من مجموع السكان في السنة ١٩٧٣ كان عدد السكان غير اليهود في الجليل ١٤٣ الفا و٦٣ ألف يهودي. وفي اطراف الجليل هنالك ٤٠ ألف من السكان غير اليهود يقطنون في ضواحي حيفا وفي عكا وطمرة وشفاعمرو ٤٠ الفا. ويضع المشروع اهدافا له منها تغيير الوضع الديموغرافي وتحويل الجليل الى منطقة ذات اكثرية يهودية»

ورافق مصادرات الاراضي في الجليل والمثلث مصادرة واسعة لأراضي عرب النقب فوضعت الدولة يدها على ٤ ملايين دونم من اراضي النقب

ولم يبق للمواطنين العرب من اراضيهم سوى نصف مليون دونم فقط

وبدأت الدوائر بالتخطيط للاستيلاء عليه كما ادى الى انبثاق لجنة الدفاع عن الاراضي لمواجهة الخطر الذي يهدد ما بقي من اراضي للعرب ففي ٢٩ غور ١٩٧٥ وبمبادرة من الحزب الشيوعي وانصاره عقد اجتماع تشاوري في حيفا ضم رؤساء سلطات محلية واعضاء مجالس ومحامين واطباء ومثقفين واصحاب اراض وصحفيين وتقرر تأليف لجنة قطرية للدفاع عن الاراضي ودعت لجنة المبادرة الى اجتماع موسع في فندق عرابسكو في الناصرة في ١٥ آب ١٩٧٥ قرر اصدار نداء للرأي العام يحثه على معارضة المصادرة وعقد مؤتمر شعبي للمطالبة بوقف المصادرة وفي ١٩٧٥/١٠/١٨ عقد المؤتمر الشعبي في الناصرة وقرر هذا المؤتمر اعلان الاضراب العام والتظاهر امام الكنيست اذا لم تتراجع حكومة اسرائيل عن مخططات المصادرة وتهويد الاراضي. ولما عرضت الحكومة بعرض الحائط مطالب الجماهير العربية وممثليها المحلية دعت لجنة الدفاع عن الاراضي المنبثقة عن المؤتمر المذكور الى اجتماع موسع في الناصرة في ١٩٧٦/٣/٦ وحضر هذا الاجتماع حوالي ٢٠ رئيسا من رؤساء السلطات المحلية العربية واتخذ المجتمعون القرار التاريخي باعلان الاضراب العام في ٣٠ آذار ١٩٧٦ لاستنكار مصادرة الاراضي العربية

وضد السلطة

هل ستسمع حكومة اسرائيل برئاسة اسحاق رابين للعرب ان يضربوا ضد سياستها ؟ وهل سيكون الاضراب شاملا ؟

واجتمع اسحاق رابين ووزير دفاعه شمعون بيرس ووزير شرطته شلومو هليل وجميع الوزراء والدوائر والمستعربين والصحافة السلطوية في حملة مسعورة من التهديد والوعيد وهذه عينات منها

● نشرت الصحف الاذاعة الاسرائيلية ان اللجنة التوجيهية في حزب «العمل» التي تضم رئيس الحكومة رابين وبعض الوزراء ويوسف الموعي (رئيس الوكالة اليهودية) وعوزي حيرم وسكرتير حزب العمل واخرين قررت بعد اجتماع دام ٤ ساعات يوم الجمعة الماضي ١٩٧٦/٣/١٩ تحرير موقف الشرطة في الناصرة والقرى العربية للرد «بحزم» منعا على التظاهر في هذه المراكز العربية واتخاذ «التدابير الاحترازية» ضد الاضراب والمظاهرات المتوقعة خصوصا المظاهرة التي ستجري امام الكنيست على اعتبار ـ كما زعمه ملـوويو ـ ان الذين قرروا اعلان الاضراب هم من الناصرة «المعروفة بالشيوعية»

وحدد قرار اللجنة الموجهة في حزب العمل لمنع المظاهرة المعدة امام الكنيست على الرغم من الطلب الذي وجهته به اللجنة القطرية لرؤساء السلطات المحلية واللجنة القطرية للدفاع عن الاراضي بحيث تقيم مظاهرة قانونية سلمية امام الكنيست

(الاتحاد ٢٣/٣/١٩٧٦)

* ملاحظة: رفضت السلطات اعطاء تصريح للمظاهرة امام الكنيست

● استدعى اسرائيل كيننغ حاكم لواء الشمال على دفعات خلال الاسبوع الاخير (قبل اجتماع الرؤساء في شفاعمرو في ٢٥ آذار) رؤساء المجالس المحلية في منطقة لوائه للضغط عليهم وتهديدهم حتى يتخلوا عن الكفاح الشعبي. وقد عبر عن استيائه لأن لجنة الرؤساء ايدت الاضراب دون علمه. ثم حاول ان يوقع بين رؤساء المجالس المحلية اذ ادعى ان اللجنة القطرية لا تمثل هؤلاء الرؤساء. ولقد استخدم حاكم اللواء جهاز تسجيل لغرضه هذا

(الاتحاد ٢٦/٣/١٩٧٦)

● ام الفحم ـ زار مدير بوليس اللواء الشمالي مجلس محلي ام الفحم (٧٦/٣/٢٢) محذرا رئيس المجلس واعضاءه من السماح بتنظيم اضراب في القرية في ٣٠ آذار، واعطى تعهدا بان ذلك يخل بالنظام وان الشرطة تمنع هذا الاخلال بالنظام، وقد اجاب رئيس المجلس والاعضاء انهم يعرفون القانون ويعرفون مسؤولياتهم

(الاتحاد ٢٣/٣/١٩٧٦)

● الهستدروت جاء في الصحف والاذاعات ان قيادة الهستدروت هددت العمال العرب انها لن تقف الى جانبهم اذا اتخذ اصحاب العمل اجراءات انتقامية ضد العمال الذين سيضربون وهدد اصحاب العمل والمستقل في اجتماع بادرت اليه غرفة التجارية في حيفا اول امس بطرد العمال العرب من اعمالهم اذا اشتركوا في اضراب ٣٠ آذار

(الاتحاد ٢٣/٣/١٩٧٦)

● قررت اللجنة المركزية للهستدروت بالاجماع التوجه الى العمال العرب الا يضربوا

(هآرتس ٢٨/٣/١٩٧٦)

● اتصل سكرتير مجلس عمال كرميئيل هزرا فيلد برؤساء المجالس المحلية في القرى العربية في منطقة كرميئيل وطلب منهم بذل كل ما في استطاعتهم ليفشلوا الاضراب. وقد وزع مجلس عمال كرميئيل منشورا في اماكن العمل في المنطقة اعلم فيه انذارا وعماله ان التغيب عن العمل يوم الثلاثاء ٣٠ آذار يعتبر اخلالا بسير العمل الطبيعي وان العمال الذين سيتغيبون عن العمل سوف لا يحظون بدفاع النقابات المهنية عليهم

(معاريف ٢٨/٣/١٩٧٦)

● قامت الدائرة العربية في مركز الارشاد التابع للهستدروت بحملة كبيرة في الجليل والمثلث لمقاومة الدعوة للاضراب

(معاريف ٢٨/٣/١٩٧٦)

● بعث المدير العام لوزارة الثقافة والتعليم اليعاد بيلد مذكرة الى رؤساء المجالس المحلية ومدراء المدارس في الناحية العربية جاء فيها

على وزارة الثقافة والتعليم تنظر بخطورة الى نية الاضراب عن التعليم وتتوجه الى مدراء المدارس داعية عدم الانجرار وراء الاضراب وعمل كل ما في استطاعتهم ليحصروا سير التعليم كالعادة

(معاريف ٢٨/٣/١٩٧٦)

● وجه حاييم كوبرسكي، المدير العام لوزارة الداخلية، كتابا للسلطات المحلية العربية في البلاد حذرها فيه من الاشتراك في الاضراب في ٣٠ آذار وطلب منها الامتناع عن دفع رواتب الموظفين والعمال الذين سيتغيبون عن اعمالهم يوم الاضراب.

● توفيق زياد في الذكرى الخامسة ليوم الارض في سخنين (١٩٨١) ●

(الاتحاد ٢٩/٣/١٩٧٦)

● هاجم وزير الصحة الدكتور شمطوب العرب في اسرائيل عدم الانجرار وراء حملة التحريض التي تسعى جاهدة للاضمام الى الاضراب العام الذي كان قد تقرر القيام به يوم الثلاثاء بعد غد واكد ان هنالك عناصر معينة ترغمه ولاء عرب الاسرائيليين لدولتهم

(الاتحاد ٢٨/٣/١٩٧٦)

● ستعمل جماعات من نشيطي «ركاح» باشتراك مع قوميين في القرى على اقناع السكان بعدم الخروج للعمل. وستهدد بارسال قوائم باسماء الذين لا يشتركون في الاضراب الى معاملين في منظمة التحرير الفلسطينية لتسجيلهم في القائمة السوداء قائمة المتعاونين مع اسرائيل

(هآرتس ٢٨/٣/١٩٧٦)

● كتب يهودا اريئيل تحت عنوان «قادة «ركاح» يدعون الى التمرد بعقل وحكمة». وادعى ان الشيوعيين كانوا يخدعون للناس

«يتوجب على كل عربي اسرائيلي ان ينضم الى الاضراب حتى لو انه لا يملك ارضا او ليس لأرضه ارض مصادرة. انما ندعو هذا اليوم «يوم الارض» لانه الشعور الذي يعبر عن تمسكنا بهذه الارض لفلسطين التي كانت كلها عربية وليس فيها شبر واحد يهودي او اسرائيلي. ان هذا الاضراب يتبع ويطبق نضال عرب اسرائيل السافر ضد حكومة النهب والاضطهاد. ان عرب اسرائيل مدعوون الى الاشتراك في هذا الاضراب حتى يقدموا بذلك مساعدة للقوى في الخارج والداخل من اجل النضال على هذه الدولة الصهيونية ان اليهود الصهاينة شوكة في أعيننا، في أعين الأمة العربية بأسرها. كم من ارض نستطيع ان نسير وهذه الشوكة في العين دون ان يصاب الجسم بالتسمم لقد حان الوقت للتمرد والعصيان بعقل وحكمة بالقيام باضراب صحيحة تضمن لنا التغلب على الاضطهاد والسلب»

(هآرتس ٢٨/٣/١٩٧٦)

● في الوقت الذي يأخذ فيه «ركاح» بالحسبان تأييد القرى التي ستقوم بالاضراب ستعد الدوائر الحكومية وخاصة الشرطة لكل ما هو ضروري من عمل. لقد اعلنت الشرطة انها لن تسمح بأي اخلال بالنظام او بمنع الناس من الخروج من قراهم الى اماكن عملهم، او ان يلزم الطلاب بأعمال الشغب او بأي مظهر اخر من مظاهر الاضراب عن تأييد الاضراب. وفي كل حالة ستستخدم قوات الشرطة ما تراه مناسب. والشرطة مستعدة حتى للقيام باعتقالات جماهيرية

ان اجهزة الامن تكرت امس باعتقالات مانعة بين صفوف «ركاح» الذين يقومون بأعمال التحريض في قرى الجليل

(هآرتس ٢٩/٣/١٩٧٦)

□□ وماذا كان موقف السلطات المحلية ؟

● تقرر اجتماع اللجنة القطرية لرؤساء السلطات المحلية (في اجتماعه في ٧٦/٣/٢٩ في شفاعمرو) دعوة جميع رؤساء المجالس المحلية الى اجتماع عام يوم الخميس ٢٥ آذار في بلدية شفاعمرو لمناقشة اقتراح طوليدانو اجراء مقابلة

●● البقية صفحة ٦ ●●

● شعب يوم الأرض ـ بشبانه وصباياه، برجاله ونسائه، يرفع راية النصر عهدا لاستمرار المسيرة والكفاح ●

● كاريكاتير ●

ـ عندك حالة طوارىء وارتفاع في الاسعار .. اضبط دماغك في الضغط ثلاث مرات يوميا

(عن «المصري» الصادرة في نيقوسيا)

*** من التراث ***

وفاء إمرأة

□ قال الاصمعي : قال لي الرشيد : امض الى بادية البصرة لتأخذ من ظُرف كلامهم وطرف حديثهم. فانحدرت فنزلت على صديق لي بالبصرة، ثم بكرت انا وهو الى المقابر، فلما صرت اليها اذا بجارية تنادي الينا ريح عطرها قبل الدنو منها، عليها ثياب مصبغات وحلي، وهي تبكي أمر بكاء. قلت : يا جارية ما شأنك ؟ فأنشأت تقول :

فإن تسألاني فيم حزني ؟ فإنني
رهينة هذا القبر يا فتيان
أطيله إجلالاً وإن كنت في الثرى
فقلة يوم ان يسرك مكاني
وإني لأستحييه والترب بيننا
كما كنت أستحييه حين تراني

فقلنا لها : ما رأينا أكثر من التفاوت بين زيك وحزنك فأخبري بحالك ؟ فأنشأت تقول :

يا صاحب القبر يا من كان يؤنسني
حيا ويكثر في الدنيا مواساتي
أزور قبرك في حلي وفي حلل
كأنني لست من أهل المصيبات
فمن رآني رأى عبرى مفجعة
مشهورة الزي تبكي بين أموات

فقلنا لها : وما الرجل منك ؟ قالت : بعلي، وكان يحب ان يراني في مثل هذا الزي، فآليت على نفسي ان لا أغشى قبره، الا في مثل هذا الزي، لأنه كان يحبه أيام حياته. وانكرتماه انتما علي.
قال الاصمعي : فسألتها عن خبرها ومنزلها، وأتيت الرشيد فحدثته بما سمعت ورأيت، حتى حدثته حديث الجارية. فقال : لا بد أن ترجع حتى تخطبها اليّ من وليها وتحملها اليّ، ولا يكون من ذلك بد. ووجه معي خادما ومالا كثيرا. فرجعت الى قومها فأخبرتهم الخبر، فأجابوا وزوجوها من أمير المؤمنين وحملوها معنا وهي لا تعلم، فلما صرنا الى المدائن فأ النها الخبر، فشهقت شهقة فماتت. ادخلناها هناك، وسرت الى الرشيد فأخبرته الخبر. فما ذكرها وقتاً من الأوقات إلا بكى أسفاً عليها.

● ابن قيم الجوزية، (عن كتاب «اخبار النساء» ص ١٣٦) ●

اعلى من برج ايفل

● ارتفع في سماء طشقند برج جديد للتلفزيون يبلغ طوله ٣٧٥ متراً وبتحويل هذا البرج جهز العمل سيتمكن سكان جمهورية اوزبكستان السوفييتية من مشاهدة برامج اربع اقنية تلفزيونية بدلا من ثلاث. كما ان للبرج مهمة اخرى ايضا اذ ان الاجهزة المركبة فيه ستوفر اتصالا مضمونا مع سيارات الاسعاف وسيارات التاكسي وغيرها من وسائل النقل. وهذا هو اعلى برج في اسيا الوسطى. واذ يتجاوز ارتفاعه ارتفاع برج ايفل، فانه يقل عنه وزنا بمرتين، وهو لا يخشى الزلازل والاعاصير التي لا يخلو منها الطبيعة في هذه المنطقة. ومن المنصة التي تقع على ارتفاع منه مر تنبسط امام الزوار بانوراما مدينة طشقند بكاملها.

وصفات ارمينية منسية

● اكتشف الوصفات المنسية للادوية التي كانت تستخدم في ارمينيا في القرون الوسطى. وذلك بين المخطوطات المحفوظة في ماتيناداران مكتبة المخطوطات القديمة في يريفان. كان اطباء ذلك العهد يعرفون اسرار علاج كثير من الامراض فقد كان المريض بحصوة الكلية مثلا يتناول نقيعا يحتوي على القراص وسيقان الشيح والليثوسبيرموم، وكان سماد الدورونيكوم والسيسيم يعتبر دواء جيدا لعلاج الاورام. وعلم من المخطوطات ان الامراض العصبية والنفسية كانت تعالج بالنباتات الطبية كما كان يطبق العلاج النفسي في اغلب الاحوال.

لا أحد يدري

● كان عند القائد الفرنسي الشهير طورليه سائق اسمه صيارة ، وكان كلما عاد السائق إلى بيته سأله الجيران : متى تنتهي الحرب يا بيار ؟ فيجيب : المارشال لم يقل شيئاً
وذات مساء أقبل الجيران يسألونه كعادتهم : هل تكلم الجنرال ؟
فقال بيار : نعم تكلم ، فسألني متى تنتهي الحرب يا بيار ؟

البريطانيات الخائنات !

● في دراسة لاحدى مجلات المرأة في بريطانيا اتضح منها ان زوجة من كل ثلاث زوجات تمارس الخيانة الزوجية خاصة في سن الاربعين وغالبا ما تلجأ الزوجات للخيانة إما هرباً من مشكلة أو لنقص في حياتهن الزوجية.

شاعر يسرق من أجل الالهام

● اتهم شخص بسرقة جهاز رش الماء في احدى الحدائق ، وفي المحكمة ، دافع عن نفسه بأنه شاعر ، ويحتاج جهاز الرش ليرش الماء على زجاج النافذة كمصدر إلهام له ، أثناء نظم قصيدة عن المطر !!

عمامة محمد عبده

● اشتهر الشيخ محمد عبده ايام توليه القضاء، بأنه اذا أراد الحكم على متهم بالبراءة أزاح عمامته الى الوراء عن رأسه ، واذا أراد الحكم بالسجن أو ما شابه ، مال بالعمامة الى الأمام بحيث تغطي نصف جبهته . ووقف ذات يوم ليصدر حكماً على متهم ، فمد يده الى عمامته فصاح المتهم : والنبي ما تعوجها لقدّام !

جراب الكردي

من احاديث العرب

■■ جواب أحمق

● قيل لعجيل بن لجيم ـ وكان احمق ـ ما سميت فرسك؟
فقام اليه وفقأ احدى عينيه، وقال سميته الاعور

■■ على لسان الحيوان

● بلع ذئب عظماً فنشب في حلقه، فلجأ الى كركي، وجعل له أجرا ان هو أخرج العظم بمنقاره. فأدخل الكركي رأسه في فم الذئب وأخرج العظم ثم قال له: هات الاجرة.
قال له الذئب:
ـ ألست ترضى ان أدخلت رأسك في فمي ثم أخرجته سالماً!!

■■ ظريف ومغنيتان

● كان لرجل ظريف مغنيتان، احداها حاذقة حسنة الغناء، والاخرى متخلفة لا يحب أن يسمع لها صوتاً. وكان اذا غنت الاولى طرب واشتد به الطرب، حتى أنه يشق قميصه وإزاره من فرط التأثر والاهتياج. فاذا غنت الاخرى تلي، قعد يخيط قميصه ويرتق ما تمزق منه.

■■ الاعمش

● وقع بين الاعمش وامرأته وحشة فسأل بعض اصحابه من الفقهاء أن يُرضيها ويُصلح ما بينهما، فدخل اليها وقال. ان أبا محمد شيخ كبير فلا يزهدنك فيه عمش عينيه، ودقة ساقيه، وضعف ركبتيه، وجمود كفيه!!
فقال الاعمش.
ـ قبحك الله، فقد أريتها من عيوبي ما لم تكن تعرفه!!

■■ الشجاعـة

● أتى قوم من العرب شيخاً لهم قد أربى على الثمانين وأشرف على التسعين فقالوا: ان عدونا استاق ابلنا فأشر علينا بما تدرك به الثأر، وتنفي به عنا العار.
وقال، الضعف سخ همّي، ونكث ابرام عزمي، ولكن شاوروا الشجعان من ذوي العزم، والجبناء من اولي الحزم، ثم أخلصوا من الرأيين بنتيجة تبعد عنكم معرة نقص الجبان، وتهور الشجعان.

■■ أمنية

● قال الجاحظ: مرض علي بن عبيدة الريحاني، فدخلت عليه عائداً وقلت لـه: ما تشتهي يا أبا الحسن؟
فقال: عيون الرقباء، والسن الوشاة، وأكباد الحُساد.

■■ لم يدع لراجع مرجعاً

● قال خالد بن صفوان: دخلت على هشام بن عبد الملك فاستدعاني حتى كنت أقرب الناس اليه ثم تنفس الصعداء وقال: يا خالد رب خالد جلس مجلسك هو أشهى اليّ حديثاً منك.
فعلمت أنه اراد خالداً القسري، فقلت: أفلا تعيده يا أمير المؤمنين؟
فقال: هيهات ان خالداً أدل فأمل، ولم يدع لراجع مرجعاً. وتمثل بهذا البيت من لامية معن بن أوس:
اذا انصرفت نفسي عن الشيء لم تكد عليه بوجه آخر الدهر تقبل.

أقوال مأثورة

● من مدحك بما ليس فيك من الجميل وهو راض عنك، ذمك بما ليس فيك من القبح وهو ساخط عليك (افلاطون).
● ثلاثة لا تعرف الا بثلاثة: لا يعرف الحليم الا عند الغضب، ولا الشجاع الا بالحرب، ولا اخوك الا عند الحاجة اليه (لقمان).
● خيرٌ الف مرة ان يكون لديك ملكة التمييز بدون خطب من ان تكون متعلماً دون ان تكون متمتعاً بهذه الملكة (روبرت ابخرسول).
● لنْ السلاح جميعُ الناس تحمله وليس كل ذوات المخلب السَّبُع (المتنبي)
● آه من السجن ! منْ لي بمن يردُّ عليّ السجين (وندل هولز).
● المقامر واللص من فصيلة واحدة (مثل روسي).

وصفة من العام ١٧٣٥

● حتى كلمة «الصيدلية» مكان صنع وحفظ الادوية. وتتألف مخطوطة ايبرس من ١١٠ صفحات وعليها العبارة «كتاب تحضير الأدوية لجميع اجزاء الجسم». وقد اعدت قبل ٣٦٠٠ سنة ذكرت اول صيدلية في ارشيف مدينة لفوف في العام ١٤٤٥ لكن بقاياها لم تبق. اما الصيدلية التي افتتحت في العام ١٧٣٥ في السوق (في الساحة وسط المدينة) فلا تزال موجودة وتبيع الأدوية حتى الآن.
يوجد في هذه الصيدلية متحف، لكن زواره لا يجهلون العاملين فيها ولا زبائنها. وتزين لناظر سقف الصيدلية نقوش معترضة الألوان فقد صور الفنانون في شكل رمزي عناصر الكون الأولى الهواء والماء والنار والتراب. ويرى المعروضات التي يزيد عددها عن ٣ الاف في اربع قاعات وتعرض على الرفوف مجموعة من الأواني الصيدلانية القديمة، مرطبانات من الخشب والسيراميك وزجاجات صغيرة من الزجاج الأحمر الذي لا يفقد الشيء منه (يقال ان سر صنعه قد ضاع)، وأدوات وأجران وموازين في غاية الدقة، ووثائق في تاريخ الطقاقم في أوكرانيا، ونسخ مصورة عن مجموعات النباتات التي استخدمها صيادلة لفوف القدامى. وبالمناسبة يقترح على الزائر اليوم ايضا ان يجرب هنا شراب الحمية المصنوع من الاعشاب والغني بالفيتامينات والحديد وهو يحسن عمل القلب ويزيد النشاط وقد كتب على الوصفة التاريخ العام ١٧٣٥

والسمك الكبير يحب الشوكولاطة

□ أرسلت السفينة ميخائيل كالينين مجموعة من الطلاب الذين أرادوا القيام برحلة لصيد السمك في نهر الفولغا قرب مدينة غوركي . وأغرق الطلاب صناراتهم في مياه النهر وراحوا ينتظرون النتائج
ولكن ابن بحار السفينة «فولوديا» قرر أن يسخر من زملائه الطلاب صيادي السمك ، وان يوهمهم بأنه من الممكن صيد السمك بالسكاكر ايضا
وعلق في صنارته قطعة من الشوكولاطة ملفوفة بورقة لامعة ، وانزلها الى الماء في هدوء ، وضجة . ولدهشته الشديدة علقت سمكة في صنارته ، لم يستطع رفعها من الماء ، وحتى أهل الفرقة تلكهم العجب عندما رفعوا السمكة من الماء وكان وزنها ٥٨ كيلوغراماً ، أي ضعف وزن صائدها بالضبط

«ابن البلاد» في «صوت البلاد» :

«أبو الشمقمق يجفِّف حلوق الصهاينة وسائر أعداء الشعب الفلسطيني»

سرت مجلة «صوت البلاد» الفلسطينية الصادرة في القدس لمقال نشر في عددها رقم ٣٦ (١٩٨٥)، عن «ابو الشمقمق» وراويته بنوعية نتاجه في «الاتحاد» بعد حد الحروب محمله لذي يوقع باسم «ابن البلاد» ويسره مما يلي «أسمه ودون في عصمة في عائلة بعض الخادمين لدى ينتظرون عنه «كلما دق الكوز بالجرة»

■ حين يجف قلمك مع أنه قلم جاف أصلاً ـ على «أبو الشمقمق» التفكير وعلينا التدبير

□ ما اصعب ان يجف قلم كاتب فجأة خصوصاً اذا كان في حاجة ملحة الى ان يكتب له ما يترتب عليه نسبته ان كان كتابا أو مقالة أو غيره والغريب في أمر هذا الموضوع الذي حصل في هذا الاسبوع «لهذه جولة» لساعات طويلة ، هو اني ومعظم من يكتبون بحاجة الى قلم جاف نكتب به ولكنه عندما يجف حسب القول السابق نتضايق ، ونطلب العون ونعتب على الوحي الذي تأخر عن موعده
في الاسبوع الماضي كنت ابحث عن مقالة رئيسية «لابن البلاد» وحدث ان جف قلمي بالفعل وقضيت ساعات طويلة في ايجاد مادة لمقالتي . ومع اني اكتب عادة بقلم جاف بسيط مطواع من نوع (بك) المعروف إلا ان الجفاف طال هذه المرة رأسي الذي بات ناشفاً لا يجد لفكرة طريفة يرتكز اليها ويكتب مقالته ويتكل على الله . وأخيراً اهتديت الى وسيلة اذ قلت لنفسي ان خير طريقة للخروج من هذا المأزق هي البحث عن صديق معين ، واستشرته في الأمر لعله يقدم لفكرة ما ألوم أنا بالعب عليها وأنا وحظي فيما أن تربح وإما أن اقف فأحملها الى جانب قلمي . واخترت من بين جميع من أعرفهم واحداً سأقدمه لكم في سطور (طبق مش في طبق) انه أبو الشمقمق . وأبو شمشمس هذا الذي يحسب على جهابذة اللغة ايجاد اسم يليق به كي هذا الاسم هو كاتب كبير ومعروف يقيم في مدينة حيفا ، وهو الى جانب ذلك مناضل

كبير ، ورغم معرفة بكثيرين بكثيرين به على امتداد الساحة العربية به فيها ساحة التحرير في القاهرة وساحة المرجة في دمشق وساحة الدباس في بيروت أيام زمان طبعا ، وبقية ساحات الوطن لن اولئكم عنه ورب سائل سائل اذا كان أبو الشمقمق هذا كبيرا وصلها الى هذا الحد ومعرفة كل الساحات

الافكار لقد تجد فيه جل الاتراب بين الكلمات العامية والأمثال الشعبية ، ولأجيب لكم ذلك ، فكروا معي في هذه الكلمة التي تتكون من حرفين فقط «طره» الا تلخص مقالة كاملة ورداً كاملاً واجابات إجابة هي عبارة عن موقف متكامل كان يهدد أحد أحرفيرة عليه متحديا بالقاء الحرفين في وجهه

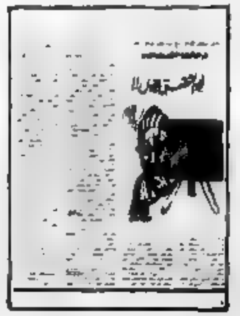

العربية فلم تخفيه عليّ ؟
فأجيب ببساطة لأنني أريده ان يبقى ابو الشمقمق على الاقل في هذه المقالة ، المهم أن صديقنا الكبير يكتب زاويته يومية في صحيفة «الاتحاد» الحيفاوية تتميز بطرافتها وظرف ورشاقة حروف كلماتها ، فهي على ما يبدو من النوع الذي يكتب دون ان يؤدي الى جفاف القلم ولكنها تؤدي حتما الى جفاف الحلق خصوصاً حلوق الصهاينة الذين لا يحتملون ثقل حروفها على معدتهم ، ولعموم أعداء الشعب الفلسطيني ، وانا كنت الى جانب كوني كاتبا واحداً من قراء الزاوية الشمقمقية فقد ادمنت الاعجاب بعناوينها ولكني سرعان ما كتشفت ان هناك مدرسة في «الاتحاد» تدين هذا النوع من العناوين ، مدرسة تؤمن بالتقاط كلمات الشارع البسيط والسوق والحارة ، التي هي غالباً مثلاً شعبياً أو حكمة أو «معروره» والمهم مضمون ما يسعى اليه الكاتب وللحقيقة فقد نجح اصحاب تلك المدرسة في إقناعنا على الاقل بحقهم في استخدام التراث والحكم والاقوال المأثورة والنوادر وما شابه في موضوعاتهم وخصوصاً عناوينها فهم أبناء البلاد كما نحن لكنهم ما يزالون يسبحون في بحر من التراث الفلسطيني الغني . أما نحن أبناء البلاد في الغربة فإننا نسير نحو هاوية جافة لا يرطبها قول كان اذا نطقه أبوك أو جدك اصبح حلاً لمشكلة كاملة أو أسلوبا في التعاطي معها خلفها وأنا لا ادعو بهذا الى تبني مضمون هذا القول أو ذاك ولكني اعترف بأن بعض

فيفيضه الى حد الانفجار ، ألا تعتقدون معي ان اعتداء اسرائيلياً على قرية جنين الفلسطينية يستحق منا وقفة دفاع صلبة . وان التعبير عن هذه الصلابة صحفياً لا يكفيه تكرار الصلابة في هذا العنوان أو ذاك وان اختيار «الاتحاد» في عددها الصادر يوم ٢٠ شباط / فبراير الماضي لعنوان يقول «لا جنين «دشرة» ولا أهلها «شريره» هو أصدق وأقوى تعبير عن استعداد أهل جنين الشرفاء للدفاع عن «ابنتهم» ذات الحسب والنسب وانه يوم ببساطة أي عنوان من نمط جماهيرنا تهب للدفاع عن جنين، أو أهالي جنين لن يفرطوا في اراضي قريتهم مثلا ؛ وان قول ابو الشمقمق ذات مرة «واحد حامل ذقنه والثاني تعبان فيه» لخص جملة الافكار التي أراد ايرادها في مقالته ، ولاحظوا معي العناوين التالية «لأبو الشمقمق» : «تلك الثلاثة كم اه» ، «كل شيء زاد نقص» ، «ليس الحد وخل رجعه» ، «العمي . . »
ألا توافقونني على ان مثل هذا الاستخدام اللغوي يساعد على سيولة القلم ، بدليل ان قلمي لم يجف ، والا لما كنتم قرأتم مقالة السابقة لقد كانت فكرة التطرق الى العناوين التي يستخدمها ابو الشمقمق وسيلة ناجحة لكتابة مقالتي هذا الاسبوع على الأقل بالنسبة اليّ أما بالنسبة لكم فهل تعتبرون هذه نجاحاً ؟ . وإذا كان الأمر كذلك فكيف أعرف ؟ لا أدري ، المهم لقد أديت واجبي نحوكم ونحو «المجلة» التي اعمل بها

الثلاثون من آذار ١٩٧٦ يوم الارض الخالد

(بقية من صفحة ٣)

● بعض جرحى يوم الارض يكشفون عن ... بعد ... ●

مع رئيس الحكومه بشرط الغاء الاضراب او تاجيله

وعن في اذاعه سرائيل صباح امس (٢٣ اذار) ان موعد الاجتماع مع رئيس الحكومه قد تحدد يوم ١٠ نيسان. واصل مراسلنا مع رئيس اللجنه القطريه السيد حنا مويس فاجاب الأخير انه لا يعلق حتى كتابه هذه السطور اشعار بهذه المقابله.

(«الاتحاد» ٢٣ ٣ ١٩٧٦)

وعمدت السلطه بوزرائها لتهديد الرؤساء وقام شموئيل طوليدانو مستشار رئيس الحكومه بدور كبير في هذه الحمله

● شفاعمرو - انتهى اجتماع رؤساء السلطات المحلية العربية الذي عقد في شفاعمرو بعد ظهر امس (٢٥ اذار) باعتداء بوليسي فظ على جماهير محتشده استعمل فيه البوليس قنابل الغاز وقاد بحمله اعتقالات واسعه

وكان عدد من رؤساء السلطات المحليه العربية قد وقع ضحية الارهاب السلطوي نصيف وجاء الى هذا الاجتماع بهدف واحد لا غير وهو فرض قرار على المجتمعين بقوة البوليس والارهاب السلطوي للتنكر لقرار الاضراب العام. فبالاضافه الى حشود البوليس وحرس الحدود شوهد رحبعام كوهين ويورام كاتس وكبار ضباط البوليس والمخابرات في دار بلديه شفاعمرو مقر الاجتماع بينما كان المستشار طوليدانو في مركز بوليس شفاعمرو.

(«الاتحاد» ٢٦ /٣ /١٩٧٦)

● شفاعمرو - لمراسل الانباء الثلاثه قررت الاغلبيه الساحقه من رؤساء المجالس المحليه العربيه في اسرائيل في اجتماعها يوم امس (٢٥ اذار) وفي تصويت سري الغاء اضراب الثلاثين من هذا الشهر الذي كان قد اعلن عنه في اجتماع الناصره

وعلق السيد شموئيل طوليدانو مستشار رئيس الحكومة للشؤون العربية على هذا القرار بقوله ان متخذي القرار ابدو نضوجا سياسيا كبيرا في تحملهم المسؤوليه وعدم انجرافهم وراء التيارات السلبية التي من شأنها ان تسيء الى العلاقات بين العرب واليهود. واعرب السيد رحبعام كوهين رئيس الدائرة العربية في حزب العمل عن ارتياحه من قرار الرؤساء الغاء الاضراب وقال «لقد ابدى الرؤساء كفاءه في اتخاذ القرار».

(«الانباء» ٢٦ ٣ ١٩٧٦)

وانطلقت الشرارة الأولى للاضراب من شفاعمرو مساء ٧٦/٣/٢٥ فقد طالب الجماهير الشفاعمريه لا بكل خنوعه وعد للاضراب وانطلقت مظاهره عفويه جارفة ضد قرار الرؤساء واصطدم المتظاهرون بالشرطه التي حضرت لقمعهم وحمايه رؤسا من غضب الجماهير واعتقلت الشرطة ١٧ شابا لمدة ١٥ يوما

واصدرت اللجنة القطريه للدفاع عن الاراضي البيان التالي

«تعلن اللجنه القطريه للدفاع عن الاراضي ان اضراب الجماهير العربيه في اسرائيل يوم ٣٠ اذار ١٩٧٦ احتجاجا على مصادره الاراضي العربيه في الجليل ومناطق اخرى في البلاد سيجري في موعده المقرر. ان ما اذاعته وسائل الاعلام الرسميه عن قرار عدد من رؤساء السلطات المحليه هذا المساء الخميس ٧٦/٣/٢٥ بتأجيل الاضراب لا يعبر الا عن رأي شخصي ولا يؤثر على قرار لجنه الدفاع عن الاراضي ولا يعبر عن اراده الجماهير العربيه التي اعلنت ببياناتها وبوسائلها المختلفه عزمها على الاضراب حيث ان السلطه لم تتراجع عن مخططات المصادرة. وتعلن لجنه الدفاع عن الاراضي انه نظرا لعدم تسلمها موافقه من رئاسه الكنيست لتنظيم هذه المظاهره امام مبنى الكنيست حتى الآن تقرر تأجيل المظاهره الى موعد يعلن عنه حينه»

واما بلديه الناصره القلعه الجماهيريه الوطنيه معقل الصف الوطني وحادي رئيسها القائد توفيق زياد الذي حذر ووصلوا كل جهدهم لاقناع رؤساء السلطات المحليه بالعودة عن ... والموافقه على الاضراب ولما اصروا على موقفهم ... بلديه

والناصره - قرر المجلس البلدي الاشتراك في الاضراب الاحتجاجي في ٣٠ اذار وان يشارك اعضاء البلديه في المظاهره امام الكنيست

(«الاتحاد» ٢٦ ٣ ١٩٧٦)

● عرابه البطوف في ١٩٧٦/٣/١٩ تبنى ... قرارات اجتماع لجنه الدفاع عن الاراضي باعلان الاضراب الشامل. وقررت دعوه مواطني الناصره الى المشاركة الاجماعيه في الاضرابيه

(«الاتحاد» ٢٦ ٣ ١٩٧٦)

وماذا جرى في ٣٠ اذار ؟

ولبت شعبنا ولبت قرانا نداء الأرض واعلن العمال والفلاحون والطلاب والمثقفون والتجار الاضراب. وقرر رابين - بيرس - هليل قمع الاضراب.

وملأت الشرطة شوارع القرى والمدن العربية. واخذت سيارات حرس الحدود تخترق الشوارع وكثر رفائيل ايتان قائد المنطقة الشمالية للجيش عن انيابه

وتوتر الجو

وكانت مجزرة يوم الارض.

دير حنا رأس المثلث

اقتحم الجنود قريه دير حنا في الساعه الثامنه من مساء ٢٩ اذار يقول احد المواطنين ان الجنود كسروا مدخل وشباك البيت وحطموا جهاز التلفزيون واعتقلوه مع اخوته واقاربه ورشوهم بالغاز المسيل للدموع وانهالوا عليهم بالضرب ويضيف ان احد الضباط اشار اليه وقال بالعبريه «هذا شيوعي واذا تحرك او تنفس بصوت عال اطلقوا عليه ١٤ رصاصه في جبهته ولم يكن رياله الوحيد من اهالي ديرحنا»

ولكن الهجوم الكبير كان في صباح ٣٠ اذار لقد اعتدى الجنود على السكان وسقط عدد من الجرحى

لقد قاوم اهل ديرحنا العدوان السلطوي بشجاعه فائقه وسالت دماهم لتروي ارضهم التي احبوها

سخنين بلد الشهداء

ومع مساء ٢٩ اذار بدأ العدوان على سخنين وتصدى الاهل للعدوان الهمجي بشجاعه منقطعه النظير

وسقط على ارض سخنين الطاهرة ثلاثه شهداء هم خضر خلايله ورجا ابو ريا وخديجه شواهنه

وكان عدد الجرحى عشرون جريحا

وكان عدد المعتقلين ... معتقلا

... في شهداء ... طريقه ... يجلس ... المحلي ... قائد منطقه الشمال الجنرال رفائيل ايتان ... ومقتل اسرته ... جريح ... طفل ... ابو ريا خضر خلايله خديجه شواهنه ... تشبه ... اراض ... من اسرائيل ... منتصر على عدد القتلى والجرحى ومصير المعتقلين ... كل ... ثم الطرف مفكرا في احداث يوم الثلاثين من اذار

عرابة بلد الشهيد

كان اول الشهداء من قريه عرابه فمع مساء ٢٩ اذار دخل الجيش قريه عرابه وبداوا يطلقون النار فسقط الشهيد خير محمد ياسين وسقط جرحى

واعلن الجيش منع التجول الا ان اهل عرابه خرجوا في الصباح الى الشوارع وتظاهروا بشجاعه متحدين الارهاب فتقدمت قوات الامن سيطرتها على فرض منع التجول. ودارت معركة احتجز الاهالي خلالها مجموعه من الجنود مع دباباتهم واعتقلت السلطه اربعين شخصا

كفركنا الطيبة وطمرا

وفي كفركنا هاجم الجنود المواطنين في ساعات الظهر وتصدى المواطنون للعدوان واستشهد الشاب محسن طه برصاصتين في جبينه التي لم الا ان يكون مرتفعا

وفي الطيبه شنت قوات البوليس والجيش هجومها على السكان لكسر الاضراب واستشهد رسول الدم الفلسطيني رأفت علي زهيري ابن نور شمس في الصحه العربيه المحتلة

وفي طمره داهمت قوات كبيرة من الجيش وحرس الحدود والشرطه القريه وحولتها الى ساحه حرب استخدمت فيها المجنزرات والسيارات العسكرية وشوهدت بعض السيارات المحترقه عند مدخل القريه

وماذا في الناصرة ؟

اظهرت الناصرة على اضراب شامل. اكثر من ٨٠٪ من عمالها اضربوا رغم تهديد اصحاب العمل ورجاء المستدروت والمقاولين. وقد اضطرب الادارة الاسرائيليه بعد نجاح اضرابها الأول الى زعمت ان اكثرية العمال دخلوا الى اعمالهم والى الحوانيت فتحت ابوابها عند منتصف نهار ان هدف ... الاضراب وسعته

وبرك الى الميدان قوات كبيرة من حرس الحدود والبوليس لتستعرض عضلاتها ... على ... دور ... في ... والحبس

في الوقت ذاته اسهرت الفرصه ... ... مع ... السوعي ... الجنود ... مسكنه في حيه ... ملاحقه ... انهم رجعوا قوات الامن ... على ... والمطالبه ... اطفال الحي ... الاخرين ... الشرطي

... الناصره على ... موجودة في ... عرضى ... البطوف ... حرس الحدود من ... الناصرة ... وحول بشكل ظاهر استفزاز اهالي الناصرة المسالمين لتبرير مجزره دمويه كانوا قد اعدوها للناصره

(«الاتحاد» ٣١ ٣ ١٩٧٦)

... وكالات الانباء اخبار الاضراب البطولي الذي ... اسرائيل وقدمته غزة قوية وتبدي عبر عن وحده جماهير شعبنا العربي الفلسطيني في ...

وحرجت جماهير العربيه موحده قوية ورأسها ... الشمس

وتنتهي عهد اصحاب سياسه ... والتمزق

وفي الذكرى التاسعه نعود

يا الشهداء الذين رويتم ارض بلادكم، ارض اجدادكم ... بالدم ... بيوتها ... ...

ذكركم عطره خالده

المجد والخلود لكم

وعاشت الذكرى التاسعه ليوم الارض الخالد

● هوامش

... ١٩٨٠ ص ٩٦ - ٩٧

... الكتاب الاسود ص ١٩٦

مع برامج المركز الثقافي البلدي في الناصرة

● الشاعر سميح القاسم ●

● اليوم الجمعة ٣/٢٩ ـ «أرضنا إلى الأبد»

على شرف الذكرى التاسعة ليوم الأرض ينظم المركز الثقافي البلدي في الناصرة ومؤسسة الشعبية للفنون بالتعاون مع رابطة الفنانين التشكيليين في الضفة الغربية وقطاع غزة المحتلين، معرضاً تشكيلياً تحت «الارض في الفن التشكيلي الفلسطيني» تشترك فيه مجموعة كبيرة من الفنانين الفلسطينيين. يفتتح المعرض في تمام الساعة السابعة والنصف من مساء اليوم الجمعة ١٩٨٥/٣/٢٩

● الأربعاء ٤/٣ ـ أمسية فنية وطنية

ينظم المركز أمسية فنية وطنية وذلك يوم الأربعاء (٤/٣)، يشترك فيها:

● الشاعر سميح القاسم في قراءات شعرية من أشعاره وأشعار الشعراء: ابراهيم طوقان وأبو سلمى وعبد الرحيم محمود وفدوى طوقان ومعين بسيسو وراشد حسين وتوفيق زياد ومحمود درويش وسالم جبران، ويرافقه العازف البلدي ... من الناصرة على العود

● جميل السايح وفرقة الرحالة

● فرقة إحياء الفولكلور الفلسطيني ـ الناصرة

● ريم بنا

ايام الذكرى

● السبت ٣/٣٠

● الذكرى التاسعة ليوم الارض (١٩٧٦)

● ذكرى تأسيس حزب العمال الاشتراكي الفلسطيني (الحزب الشيوعي) (١٩١٩).

● ذكرى تأسيس الحزب الشيوعي العراقي (١٩٣٤).

● ذكرى ميلاد الرسام الشهير فان كوخ (١٨٣٥ ـ ١٨٩٠

● الثلاثاء ٤/٢

● ذكرى ميلاد الكاتب ... (١٨٤٠ ـ ١٩٠٢

● الخميس ٤/٤

● ... ١٩٤٥

● السبت ٤/٦

● ...

الندوة المحامية للدفاع عن الاراضي ـ ...

تدعو لاجتماع ... الجمعة ٢٩/٣/٨٥ الساعة ٣٠ : ٤ مساء في النادي ... تتحدث ... فتحي شيطه وحسن ساره

...

محمود ... ابو ...

برامج التلفزيون الاسرائيلي

(من الجمعة الى الجمعة)

● الجمعة ٣/٢٩

● ٤.٣٠ ـ «الرجل المتحول» (انسان ـ حيوان)
● ٥.١٥ ـ افلام مصورة
● ٥.٣٠ ـ موجز الأنباء
● ٥.٣٢ ـ الفيلم العربي
● ٧.٣٠ ـ اخبار (بالعبرية)
● ٨.٠٠ ـ استعراض برامج
● ٨.١٥ ـ اخبار (بالعبرية)
● ٨.٤٥ ـ الفيلم الأجنبي «سفينة الاغبياء». قصة رحلة سفينة ركاب من شواطئ المكسيك الى ميناء ... في المانيا عشية الحرب العالمية الثانية (١٩٣١) يستعرض الفيلم مجموعة ركاب السفينة والعلاقات بينهم في ظل الحرب والأزمات الشخصية لكل منهم. حاز الفيلم على عدة جوائز منها جائزتي «اوسكار»
● ١١.١٠ ـ موسيقى
● ١١.٤٠ ـ اخبار

● السبت ٣/٣٠

● ٥.٠٠ ـ موجز الأنباء
● ٥.٠٢ ـ «مدارس انكليزية»
● ٥.٣٠ ـ أفلام مصورة
● ٥.٤٥ ـ «المرأة العجيبة»
● ٦.٣٠ ـ «العائلة»
● ٧.٠٠ ـ «ضيف في الاستديو»
● ٧.٣٠ ـ أخبار (بالعربية)
● ٨.٣٠ ـ «ثلاثة في شقة واحدة»
● ٩.٠٠ ـ نشرة مباط الاخبارية
● ٩.٣٠ ـ رياضة: مباراة السبت
● ١٠.٣٠ ـ «طاقم التحري»
● ١١.١٥ ـ اخبار

● الاحد ٣/٣١

● ٦.٣٠ ـ موجز الأنباء
● ٦.٣٢ ـ «جيجي» مسلسل للاطفال
● ٧.٠٠ ـ «الاسبوع في ساعة»
● ٨.٠٢ ـ استعراض برامج
● ٩.٠٠ ـ نشرة مباط الاخبارية وملحق رياضي
● ٩.٤٠ ـ «مطاردة في الظلام»
● ١٠.٣٠ ـ «لقاءات» برنامج يهتم بشؤون المجتمع
● ١١.٢٠ ـ موسيقى
● ١١.٤٥ ـ اخبار

● الاثنين ٤/١

● ٦.٣٠ ـ موجز الأنباء
● ٦.٣٢ ـ استعراض برامج
● ٦.٣٥ ـ ...
● ٧.٣٠ ـ ...
● ٨.٠٢ ـ ...

● ... ●

● ٨.٣٠ ـ «كولومبك»
● ٩.٠٠ ـ نشرة مباط الاخبارية
● ٩.٣٠ ـ «الحياة للجرحى على الطرق» ـ مسلسل افلام قصيرة تدور حول كيفية التصرف في مكان تقع فيه حادثة سير
● ٩.٣٥ ـ «نظرة ثانية»
● ١٠.١٥ ـ «مجرة» ـ مسلسل ...
● ١١.١٥ ـ لقاء مع رجال العلم والادب
● ١١.٤٥ ـ اخبار

● الاربعاء ٤/٣

● ٦.٣٠ ـ موجز الأنباء
● ٦.٣٢ ـ «صورة الحالة»
● ٦.٤٥ ـ «تجديدات واختراعات»
● ٧.٠٠ ـ «الزراعة العصرية»
● ٧.٣٠ ـ أخبار (بالعربية)
● ٨.٠٢ ـ «حكايات الشاشة» ـ برنامج اسبوعي حول السينما
● ٩.٠٠ ـ نشرة مباط الاخبارية
● ٩.٣٠ ـ «موكيد»
● ١٠.٠٥ ـ الفيلم الاجنبي ...
● ١١.٤٥ ـ اخبار

● الخميس ٤/٤

● ٦.٣٠ ـ موجز الأنباء
● ٦.٣٢ ـ السيرك
● ٧.٠٠ ـ لقاء
● ٧.٣٠ ـ أخبار (بالعربية)
● ٨.٠٢ ـ رياضة ـ مباراة الاسبوع
● ٩.٠٠ ـ نشرة مباط الاخبارية
● ٩.٣ ـ ... موسيقية
● ١٠.٢٠ ـ «مجرة» مسلسل ...
● ١١.٢ ـ ...

● الجمعة ٤/٥

...

غداً السبت

فيلم «رجال في المصيدة» في النادي السينمائي في الناصرة

● يعرض النادي السينمائي التابع للمركز الثقافي البلدي في الناصرة، في تمام الساعة الثامنة من مساء غد السبت (٣/٣٠)، فيلم «رجال في المصيدة» من اخراج جون بورمان وتمثيل جون فويت وبيرت رينولدز.

فيلم مليء بالاثارة والقسوة يصور اربعة رجال اعمال يبحرون في نهر هائج وصراعهم مع الطبيعة

«الحكـــواتي» يصفى حسابه مع اذار

● اليوم الجمعة ٣/٢٩

...

● الاحد ٣/٣١

...

يا عمال العالم اتحدوا!

الاتحاد

جريدة يومية

الأحد ٣١ آذار ١٩٨٥ الموافق ١٠ رجب ١٤٠٥ هـ ● العدد ٤١/٢٧٢ ● ٦ صفحات ● الثمن: ٢٥٠ شيكل

"אל-אתיחאד" AL-ITTIHAD

Vol. 272/41 - 31.3.1985 - Price: 250 Shekel

استشهاد ٢٠ فلسطينياً وجرح ٣٠ آخرين في عين الحلوة بنيران قذائف «هاون» الاسرائيلية

● عصابة جعجع، التي اقترفت المجزرة، تقصف مواقع الجيش اللبناني
● مواقف الغزو تقتحم بلدة جباع الجنوبية وترتكب مجزرة جديدة
● (١٤) عملية مقاومة و(٤) جرحى بين صفوف الجنود الاسرائيليين ●

● جنوب لبنان - الوكالات والاذاعات - صعدت عصابة جعجع بمؤازرة قوات الاحتلال الاسرائيلية امس، ممارساتها الوحشية ضد صيدا وجوارها و[...] جديدة [...] للاجئين الفلسطينيين [...] ضحيتها اكثر من ٢٠ شهيدا و[...] اكثر من ٣٠ مواطنا بجراح وذلك بعد ان قصفت المخيم باكثر من ٣٠ قذيفة مدفعية من صنع اسرائيلي.

كما واصلت عصابة جعجع وقوات الاحتلال الاسرائيلية قصفها لمواقع الجيش اللبناني في مناطق تلة مار الياس وعبرا والقياعة الوسطى، ما اضطر الجيش اللبناني الى الرد على مصادر النيران موقعا الخسائر في صفوف عصابة جعجع والتي بلغت ٥٠ اصابة بين قتيل وجريح، حسب مصادر راديو «صوت لبنان العربي».

وفيما كانت الميليشيات العميلة تصعد عملياتها الاجرامية في منطقة صيدا وجوارها كانت قوات الاحتلال الاسرائيلية تجتاز صباح امس، خط الانسحاب الاول وتقتحم بلدة جباع باعداد ضخمة من الآليات والجنود في

● البقية على ص ٢ ع ٤ ●

وفاة كريم خلف

● القدس - [...] توفي المناضل الوطني [...] كريم خلف [...]

عشرات الالوف في مسيرات ومهرجانات يوم الارض التاسع: معلم متقدم جديد في مسيرتنا الوطنية والدمقراطية الوحدوية

● حيفا - من مكتب «الاتحاد» - عشرات الالوف، من الجماهير العربية والدمقراطيين اليهود، التي اشتركت في مسيرات ومهرجانات يوم الارض التاسع - في كفركنا وسخنين والطيبة ورهط، امس - جددت العهد على المضي في طريق الكفاح الجماهيري الوطني والدمقراطي العريض دفاعاً عن الارض وعن الحقوق اليومية والقومية بوحدة صف وطنية ودمقراطية عربية - يهودية.

وباستثناء حادث استفزازي خطير، جرى في اجتماع رهط، لم يبرز دعاة التراجع باسم «الاعتدال» و«التعقل» الى رفع اصواتهم. بل كانت الغلبة الشعارات، التي رفعتها الجماهير وهتفت بها، هي شعارات تصعيد الكفاح ضد مؤامرات المعتدين الامريكيين والاسرائيليين، شعارات التضامن مع كفاح المقاومة الوطنية اللبنانية البطولي، شعارات التضامن مع طلاب بيرزيت وباقي جامعات المناطق المحتلة وكفاح طلابنا في اسرائيل والهتاف للوحدة الوطنية الكفاحية التي تحققت في الجامعات ودعوة الاخوة في م.ت.ف الى استعادة الوحدة على قاعدة اتفاق عدن والجزائر ودعوة كافة الدول العربية الى الوقوف مع م.ت.ف على اساس مواصلة النهج الكفاحي الوطني المعادي للامبريالية والصهيونية ورفض دعاوي الوسطاء الخناس التي تدعو الى خلف الرايه و «الاعتدال».

ويمكن القول ان هذه المسيرات والمهرجانات الضخمة مسيرات ومهرجانات شعب بأسره مع اخوته الدمقراطيين اليهود، قد عززت وحدة الصف الوطنية، في القاعدة والقيادة، تعززا كبيرا وجعلت من الممكن ان يصبح معلماً جديداً اساسياً في طريق هذا الشعب نحو احقاق حقوقه القومية واليومية في ارضه وفي وطنه الذي لا وطن له سواه - لسنوات اخرى [...] في مسيرة كافة الشعب العربي الفلسطيني نحو الخروج من الازمة الحالية واستعادة وحدته الوطنية التي جسدت، في يوم الارض، بدماء الشهداء، بسمة الخالدين.

وننشر في الصفحة الثانية من هذا العدد ما وافاه به محررو «الاتحاد» الى هذه المسيرات والمهرجانات من وصف. ولنعذرنا كل من يشعر بأننا لم نوفه حقه فالوقت قصير والمساحة ضيقة ولكن القلوب الكبيرة تتلاقى وتتصافح وتصفح.

● جانب من البحر البشري الزاخر في ساحة مهرجان سخنين، امس ●

(صورة: [...])

كلمة الاتحاد

عين الحلوة، مرة اخرى ؟ !

سياسة «الارض المحروقة» التي أعلن عنها رابين هي، كما اسمها، تحرق «الاخضر واليابس» - كل شيء! أي لما استمرت، متحرك، ابداً، الخارجي.

والمذبحة المروعة الجديدة، التي اقترفها أمس قوات العميل الاسرائيلي جعجع في مخيم عين الحلوة الفلسطيني في جنوب لبنان، هي شاهد جديد على المصير المخصص المذكور أعلاه.

لقد كنا أدركنا، منذ اللحظة الاولى، ان سياسة «الارض المحروقة» لم تكن رداً، كما ادعى بيرس ورابين، على المقاومة «الشيعية» الباسلة في الجنوب اللبناني، بل استهدفت، كما استهدفت سياسة «الارض المحروقة» في الجليل والمثلث والنقب في العام ١٩٤٨ تفريغ الارض من سكانها «الاصليين». ولا يستطيع بيغن وورثته ان ينكروا، مثلاً، انهم تركوا سيناء وأرضاً محروقة وهدموا مدينة وسلموا آبار النفط وخربوا طرق الاسفلت، تسبب «المقاومة» التي أبداها أنور السادات! بل لدينا اعتقاد، متوصل بتجارب التاريخ، بأن كل ما ستحظر القوات الاسرائيلية الى احلاله في لبنان، بدون ان تحرقه، سيكون بفضل المقاومة الوطنية اللبنانية الباسلة.

وها هي المذبحة الاخيرة في عين الحلوة، التي اقترفها صنائع الاحتلال الاسرائيلي امس، شاهد مأساوي آخر على صدق تقديراتنا. فلا أحد يستطيع ان يدعي بأن بقية للاجئين الفلسطينيين في عين الحلوة اللذين بقوا على قيد الحياة بعد ان مرت من فتاك جزمات شارون وايتان، قادرة على القيام بأية أعمال مقاومة مسلحة عنيفة حجمه. اذن، مبرر السيد رابين توسيع سياسة «الارض المحروقة» لتشمل «عالي» المخيم عين الحلوة الفلسطينيين؟!

لقد أصبح الهدف واضحاً ومعلناً رسمياً من وراء سياسة «الارض المحروقة»، وهو تفريغ الارض من سكانها. ومع انه لا مكان للفلسطينيين تحت الشمس، في خرائط المعتدين الامريكيين والاسرائيليين، فانه ما من «مكان آخر» لهم - في عرف سياسة «الارض المحروقة» الرابينية - سوى الذبح!

فليعلم العالم!

وليعلم ذلك العرب المشغولون باستعراض قلب ريغن او المشغولون بالتعويه على نار الخلافات الداخلية الفلسطينية!

وليعلم الفلسطينيون!

وليسأل الشعب خصوصاً اولئك الذين انجروا وراء ادعاءات «الاعتدال» في سياسة ريغن (في دورته الاخيرة) و«الاعتدال» في سياسة حكومة اسرائيل «برئاسة بيرس»، لماذا لا يكون المعتدون قد توهموا، تبعاً لذلك، ان في مقدورهم العودة الى ارتكاب المجازر نفسها ضد الشعب الفلسطيني التي ارتكبوها في حرب لبنان الاخيرة؟!

ان من استمع الى أقوال رابين أمس (في بيت بيرل)، والتي الح فيها الى ان السوريين مستعدون أيضاً منع عودة المقاومة الفلسطينية الى لبنان (وسطها، انصار ياسر عرفات) يدرك وجود محاولة استفزازية دموية لتوريط اسم سوريا في مذبحة عين الحلوة

(«الاتحاد»)

● البقية على ص ٢ ع ٦ ●

«يوم الارض» في المناطق المحتلة

اضراب شامل في المدن الرئيسية !

الأعلام الفلسطينية ترفرف فوق القدس وغزة!

● اعتقال ٣٠ شاباً فلسطينياً ● اصابة شابين من «الدهيشة» برصاص «حرس الحدود» ●

● القدس - لمراسلنا - احيت جماهير المناطق الفلسطينية المحتلة سياسة «القبضة الحديدية» وحيت، امس، الذكرى السنوية التاسعة ليوم الارض.

وبهذه المناسبة عم الاضراب الشامل القدس ورام الله والبيرة وبيت لحم ونابلس وغيرها من المدن الفلسطينية المحتلة، وخرج الاضراب، بتسوله سلطات الاحتلال من طرفها فلحقت حملة قمع شرسة ضد اصحاب المحال التجارية المضربين واكرهت بعضهم على فتح محالهم.

واقامت هذه السلطات المتاريس في شوارع المدن الرئيسية. كما اقامت الحواجز على الطرق المؤدية الى جامعة النجاح الوطنية، التي تعطلت فيها الدراسة. كما تعطلت في جميع المدارس الحكومية والتابعة لوكالة الغوث في نابلس.

كذلك شمل الاضراب جامعتي بيرزيت وبيت لحم وكانت سلطات الاحتلال قد طوقت جامعة [...]

[...]

بيانا م.ت.ف والشيوعي الفلسطيني بمناسبة «يوم الارض»

● تونس - [...] - اشادت اللجنة التنفيذية لمنظمة التحرير الفلسطينية، امس (السبت)، بالمقاومة البطولية التي خاضها الشعب الفلسطيني في المناطق العربية المحتلة [...]

سياسة القمع الاسرائيلية التي تحظى بدعم الولايات المتحدة.

وأكدت اللجنة التنفيذية، في بيان لها صدر بمناسبة يوم الارض في تونس، ان الشعب الفلسطيني في المناطق المحتلة يخوض نضالاً عنيفاً وثابتاً لمجابهة قوى القمع والارهاب المدعومة من قبل الادارة الامريكية.

من ناحية اخرى اصدر الحزب الشيوعي الفلسطيني بياناً وزع في المناطق المحتلة امس شعار «لنجعل ذكرى يوم الارض مناسبة لتأكيد تمسك شعبنا بوطنه ورفضه لاتفاق عمان ومبادرة مبارك».

وجاء فيه: «تعود ذكرى يوم الارض هذا العام وشعبنا اشد تمسكا بأرض وطنه وعزما على استرداد حقوقه الوطنية واقامة دولته المستقلة ويراهنه على ذلك مواصلته الكفاح ضد الاستيطان وممارسات المحتلين الاسرائيليين القمعية ورفضه لمشاريع المخاتلين والمتهاونين القمعية ونضاله من اجل الدولة الفلسطينية المستقلة وحق التمثيل المستقل لمنظمة التحرير بصفتها الممثل الشرعي والوحيد لشعبنا الفلسطيني».

مقتل جندي اسرائيلي وجرح جنديين في الجنوب

● القدس - [...] - ذكر الناطق [...] الاسرائيلي مساء امس [...] الوطنية اللبنانية في جنوب لبنان.

واوضح الناطق [...] الاولى وقعت بالقرب من بلدة [...] حيث هاجم رجال المقاومة [...] اسرائيلية [...]

تهنئة الى مدينة أم الفحم

رئيساً وبلدية وجبهة وشعباً

بمناسبة الاعلان رسمياً عن الاعتراف بأم الفحم مدينة، نتقدم بأحر التهاني الى بلدية أم الفحم ورئيسها الاستاذ هاشم محاميد والى جبهة ام الفحم الدمقراطية والى أهالي أم الفحم عموماً.

ان هذا المكسب الذي يُثلج صدور كل القوى الدمقراطية العربية واليهودية له ما بعده. ونحن على ثقة أن بلدية أم الفحم بالتفاف كل المواطنين حولها سوف تعمل على تطوير الحياة الاجتماعية والبلدية بما يليق بمدينة، وسوف تضاعف دورها النضالي البارز قطرياً في معارك سلطاتنا المحلية ومعارك كل جماهيرنا العربية في سبيل التطور العصري والمساواة الكاملة.

الجبهة الدمقراطية للسلام والمساواة - الادارة المركزية

مهرجانات ومسيرات يوم الارض ١٩٨٥

● سخنين ●

● سخنين ـ لمندوب «الاتحاد» محمود ابو شنب ـ تحوّل الشارع الرئيسي في سخنين ظهر امس السبت (الثلاثين من آذار ١٩٨٥) الذكرى التاسعة ليوم الارض الخالد، الى نهر بشري تلاطم طلائعه بالنساء والرجال والفتيات والشبان يرددون الهتافات بأصوات تشق عنان الفضاء ... لا شيء اقوى من صوت الجماهير. وسارت الجموع في مسيرة هادئة باتجاه المدرسة الثانوية لمسافة كيلومترين الى ان التقت ببحر بشري آخر قادم من اتجاه غرابة ودبرحنا ليكونا معا محيطا من البشر والهتاف والشعارات التي تعبر عن التمسك بالارض وبالوطن وتبيع الصمود والتصدي ورفض التراجع عن حد، الطريق مهما يعالم القمع السلطوي.

وهتف الآلاف ... القوى الرجعية ... وحيا ... احرار الجولان «الجولان سورية ...» ... من الجولان للجنوب في لبنان ... واصبح للجماهير العربية ... بكره الشعب العربي ...

وغصت ساحة المدرسة الثانوية على رحبها بجموع الوافدين من قرى «يوم الارض» ومن جميع القرى والمدن العربية في البلاد بل وتسلقت الجموع شرفات واسطح المدرسة وبلغ الحماس اشده والهتافات اعلاه.

ترأس المهرجان وادارة رئيس مجلس سخنين المحلي السيد محمد غنايم، والقى كلمة تطرق فيها الى الهجمة السلطوية الجديدة على الاراضي وقال «شعبنا يثبت في كل يوم انه على طريقه العادل».

وكان اول المتحدثين في القائمة الطويلة القس شحادة شحادة رئيس لجنة الدفاع عن الاراضي العربية فقال: «لا يمكن ان يكون سلام مع الاحتلال، فليخرجوا من بيتنا وليعترفوا بحق شعبنا الفلسطيني في اقامة دولته المستقلة على تراب وطنه وليعلموا اننا لن نتخلى عن الارض مهما يكلفنا الامر من تضحيات».

وكانت الكلمة التالية لرئيس المجلس المحلي في القرية التالية، في ملحمة يوم الارض، عرابة، محمد عبري نصار، فشدد، في كلمته، على ضرورة شحذ سلاح وحدة الصف الوطنية الكفاحية والمحافظة على ما انجزه هذا الشعب بفضل كفاحه المطلوب والملي، بالتضحيات.

ثم قدم رئيس المهرجان، رئيس مجلس سخنين المحلي محمد غنايم، بتقديم الخطيب التالي.. هو الرفيق اميل حبيبي رئيس تحرير «الاتحاد» بكلمة طيبة أثارت حماس الجماهير فاستقبلت الخطيب بالوقوف والتصفيق وهتافات التأييد لحزبه وجبهته ودربه.

والقى اميل حبيبي كلمة موجزة عن سقوط سياسة «المتعنتين» في الجزرة كالقاسم والتصدر سياسة الصمود والكفاح في يوم الارض، وذكّر ... سياسة «الارض المحروقة» و... الجديدة في الجنوب اللبناني وضد طلابنا في جامعات اسرائيل والمناطق المحتلة، ووجه كلمة الى الجماهير الصامدة دوما في وطنها، الى الاخوة والاشقاء في كل مكان ان العودة الى وراء ... بالجلاء ليست بديلا، وليس امامنا سوى ان نظل متحدين سائرين على هذا الطريق، ابدا على هذا الطريق.

ثم كانت الكلمة للمحامي محمد كيوان، عن حركة ابناء البلد ودعا فيها الى رفض الاتجاهات اليمينية ونبذ الاخوة في منظمة التحرير الفلسطينية العمل على استعادة وحدة الصفوف على اساس اتفاق عدن ـ الجزائر كما دعا الى تنشيط وتوسيع لجنة الدفاع عن الارض.

ثم القى محمد وتد (ميام) كلمته، فأعلن التضامن مع الشعب في معركة الدفاع عن الارض و ... ثم انتقل الى التهاني بلقائه في اوروبا مؤخرا مع عصام شاكر ومع صبري جريس وكال المديح لما يعتقد انه سياسة قيادة منظمة التحرير الفلسطينية فرد عليه الجمهور ...

ثم اعلن رئيس المهرجان ان الكلمة للسكرتير العام للحزب الشيوعي الاسرائيلي رئيس الجبهة الدمقراطية للسلام والمساواة، مئير فلنر فقاطعت الجماهير على الدوام ... وهتفت بحياة الحزب والجبهة ودرب الكفاح والاخوة ...

والقى فلنر كلمة جامعة ابلغ فيها حكام اسرائيل ان هذا الشعب المحتشد في يوم الارض هو جزء هام من الشعب العربي الفلسطيني ويقف جنبا الى جنب مع القوى الدمقراطية اليهودية، مطالبا بالانسحاب من لبنان ومن جميع الاراضي المحتلة وبالاعتراف بحق الشعب الفلسطيني في اقامة دولته المستقلة ... وقال «والشعب الذي يقاوم الارهاب ليس ارهابيا. انما المحتلون ـ هم الارهابيون».

ثم كانت الكلمة لرئيس جبهة دير الاسد التقدمية ... فألقى كلمة ... استعرض فيها ... ودعا الى المحافظة على وحدة الصف وتعزيزها.

وألقى رئيس مجلس ديرحنا المحلي ... خطيب، كلمة اكد فيها على ان هذا المهرجان الضخم دليل على ان اهل الارض ... دوما ... مصادرة الارض ...

والقى عضو سكرتارية ... جمال طربيه، كلمة ... الشعب على العيش في وطنه، الذي لا وطن له سواه ...

وطلب ... كلمة ... الكفاح من اجل اطلاق سراحهم.

والقت الفنانة ...

[illegible]

فألقى قصيدته الشهيرة ضد الكهانية وضد الانقضاضات الزاحفة في العالم العربي.

وكان احمد سعد، رئيس تحرير مجلة «الغد» آخر الخطباء، الذي كلمة الشبيبة الشيوعية مؤكدا ... القومي والطبقي ونضالاتها المليئة بالتضحيات.

وتلقى المهرجان العديد من برقيات ورسائل التأييد والتحية من جانب الطلاب العرب في الجامعات الاسرائيلية ومن طلاب جامعة بيرزيت والعديد من الجهات والمجالس المحلية ورابطة جامعيين ... ومن الطالب العربي المعتقل في سجن ...

واختتم المهرجان القس شحادة شحادة ... وحدة الصف والنضال من اجل المحافظة على الارض وحمايتها.

● الطيبة ●

● الطيبة ـ من مكتب «الاتحاد» في المثلث ـ ... في مسيرة يوم الارض ... الى جانب النصب التذكاري للشهيد ...

[illegible]

الشعب الفلسطيني فقط ولن يحركه هذا الشعب الا باقامة دولة فلسطينية بقيادة ... وقيادتها الشرعية.

وقال ... ان راية ... اليوم ... في جنوب لبنان.

وتطرق الى سياسة القبضة الحديدية التي ينتهجها رابين وجيشه في المناطق المحتلة وقال ... تصاعد اعمال المقاومة ... القمع في ... لاخضاع الشعب الفلسطيني واكد ان المقاومة الفلسطينية في المناطق المحتلة مشروعة فهي ليست عنفا وانما هي ... والدفاع عن النفس، وكل شاب يهودي ... في المناطق المحتلة ... في هذه الظروف.

وقدم تحية لاتحاد الطلبة الجامعيين ... الى النصر المحتوم.

وقدم ... كلمة حركة ابناء البلد فقال: لقد جسد «يوم الارض» في العام ١٩٧٦ قلبة الشعب في هذا القطاع العزيز من قطاعات شعبنا الفلسطيني. وان معركتنا من اجل الارض توحد كل قطاعات شعبنا واكد على ... مع الحزب الشيوعي ... وحيت ... حركة النساء الدمقراطيات في اسرائيل الجماهير العربية ... الاحتلال ... من المعتقلات ...

والقى ... كلمة دعا فيها الى ... للأرض والشهداء ...

ثم تكلم الشاب اليهودي ... ودعا الى تعزيز النضال ... في لبنان ... اعطوا الشاب فرصة ليعيشوا ولا يرسلوهم للموت في الحرب.

● رهط ●

● رهط ـ لمندوب «الاتحاد» ...

[illegible]

طرب الشباب.

افتتح المهرجان وتولى عرافته المعلمي ... عضو سكرتارية اللجنة القطرية للدفاع عن الاراضي فقال: جئنا ... اليوم ذكرى ... وذكرى يوم الارض، ذكرى شهدائنا الذين ... ابناء ... لن نتنازل عن شبر واحد من اراضينا.

... رهط فقال ان ... لا تزال في ... السلطات الاسرائيلية تحاول اليوم الاستيلاء على اراضي ... سنظل على ارضنا ... جزءا من الشعب العربي الفلسطيني ...

[illegible]

السابقة ... الاراضي ... على اصحابها.

ودعا طوبي الى تعزيز وحدة الصف من اجل الغاء مخططات مصادرة الاراضي وتحصيل حقوقنا الشرعية.

واضاف ... ونواصل نضالنا ضد سياسة السلب والقهر ... وستتعزز وحدة صفنا وتشاركة اخواننا اليهود الدمقراطيين.

ودعا جميع القوى التقدمية الى الالتفاف حول لجنة الدفاع عن الاراضي. وفي «يوم الارض» هذا في النقب قال طوبي، ... ضد العنصرية وضد سياسة التمييز ... جاليات ... بإعادة الاراضي الى اصحابها ... صادروا الاراضي ... مع مصر وفي المقابل ... لبنان ...

[illegible]

● كفركنا ●

● كفركنا ـ من مكتب «الاتحاد» في الناصرة ـ

[illegible]

ويذكر ان عددا من ... حاولوا الاعتداء على ... الا ان ... ردت ... على اعقابهم.

لم تكلم رئيس المجلس المحلي في كفركنا صالح عبدالقادر فقال ان «يوم الارض» اصبح ... وصمودنا في الكفاح من اجل حقوقنا ... وفي هذا الوقت بالذات ... الى هذا الصمود في وجه الهجمة الشرسة ...

● من المسيرة الجبارة التي شقت شوارع الطيبة، امس، قبل المهرجان الشعبي احتفالا بيوم الارض ●

(تصوير علي ...)

عين الحلوة، مرة أخرى ؟!

● بقية من الصفحة الاولى ●

الاخيرة. وذلك بحرقة ساحة ... ولتأجيج نار الخلاف السوري ـ الفلسطيني ولغسل أيدي حكام اسرائيل، أمام شعبهم وأمام العالم، من المسؤولية عن هذه المجزرة الجديدة.

فهل سيشعر أصحاب القضية، العرب والفلسطينيون، بالعجز أمام مجرد لعبة رابين على مثل هذا التهرب المكشوف؟

اننا نعتقد ان بحر الدم، الذي يستمر تفجيره دون من رادع، لا يمكن أن يذهب سدى، فأرواح الشعوب ليست احجار طاولة ولا حتى احجار شطرنج! والشعوب تتعلم بتجاربها. وما حدث أمس هو توسيع في مساحة «الارض المحروقة» حتى تمتد الحارقين أنفسهم بالحرق.

فليعلم الرأي العام الاسرائيلي!

وهو يعلم وستزداد معرفته. وهو يتحرك وسيزداد تحركه. فان حكامه قد مسوا ويمسون السنة الحريق اليه.

استشهاد ٢٠ فلسطينياً وجرح ٣٠ آخرين

● بقية من الصفحة الأولى ●

طاولة مكشوفة لدعم ميليشيات جعجع واحباط خط الصمود المكون من رجال المقاومة الوطنية والجيش اللبناني والاهالي.

واقادت المعلومات ان اعدادا ضخمة من الآليات المدرعة والجنود بدأت منذ الصباح الباكر بقصف بلدة جباع ... باكثر من ٦٠ الية ... كانت مجموعات اخرى من قوات الاحتلال تحاول اقتحام بلدات عين ... وعين ... وكفار كيلا وكفار ... لتتصدى لها رجال المقاومة الموجودون في المنطقة ودارت اشتباكات عنيفة اسفرت عن استشهاد ٦ مواطنين وجرح ثلاثة آخرين.

واقدمت قوات الاحتلال الاسرائيلي على اجبار ... المواطنين المسيحيين الى التوجه الى منطقة «الشريط الحدودي» ... حسب ما جاء في المنشور، الامن والاستقرار ومجالات العمل في اسرائيل ...

... بعد الانسحاب الاسرائيلي!

واقادت انباء بيروت ان رشيد كرامي، رئيس الوزراء اللبناني، اكد بعد لقائه امين الجميل امس ان التفجيرات في صيدا وجوارها لا يمكن ان تكون بريئة بل هي ضمن مخطط متصل بالانسحاب الاسرائيلي لا سيما المرحلة الثانية منه.

والمح كرامي الى ان فشل اسرائيل خلال المرحلة الاولى من انسحابها في الفترة الفائتة جعلها اكثر اهتماما بالعمل على تمكين الاجواء في الجنوب من اجل الوصول الى الفرز السكاني والى اقامة المناطق العازلة.

ومن ناحية ثانية نفذ رجال المقاومة الوطنية خلال اليومين الماضيين ١٤ عملية مقاومة استهدفت قوات الاحتلال وميليشيات العميل لحد في جنوب لبنان. اعترفت اذاعة صوت اسرائيل بمعظم هذه العمليات وقالت ان اربعة جنود اسرائيليين اصيبوا بجراح.

كتلة الجبهة في نقابة المعلمين

* إجتماع قطري للمعلمين *

* لانجاح الجبهة في انتخابات الهستدروت *

ندعوكم بهذا لحضور الاجتماع القطري وذلك يوم الثلاثاء الموافق ٨٥/٤/٩ الساعة العاشرة صباحا في بيت الصداقة في الناصرة.

جدول البحث

● معركة الانتخابات للهستدروت ـ المحاضر ... ـ عضو اللجنة التنفيذية للهستدروت.

● النضال ضد العنصرية في جهاز التعليم ـ المحاضرة ... وهالة حزان

● تقرير عمل الكتلة داخل مركز النقابة ـ المحاضر ... حول النضال المهني ـ

○ عريف الاجتماع: ...

ندعو بهذا جمهور المعلمين الى الجبهة وملائهم من جميع الفروع للاشتراك في هذا الاجتماع الهام

نعـي فـاضل

العزة الفقيد جورج واسكندر وادريس وطلفي وشقيقاته حنة ووردة ولطفيه وجميع آل شومر واقرباؤهم وانسباؤهم ينعون بمزيد الحزن والأسى فقيدهم الغالي

رجا الياس شومر

الذي وافته المنية عن عمر يناهز الـ ٦٥ عاماً في القطر العربي السوري تقبل التعازي في بيت أخيه اسكندر شومر ـ الناصرة
لا اراكم الله مكروها بعزيز

اسبوع التراث العربي في المكر يغضب مارغولين

● بقلم: احمد خطيب - نائب رئيس مجلس المكر ●

● من نعم الله ونعمه السلطة في هذه البلاد!! ان لدينا مجلسا محليا يرئسه احد ابناء المكر وان لدينا مدرستين ابتدائيتين يتعلم فيها حوالي الالف وخمسمائة طالب وطالبة ولكل منها مدير من ابناء المكر. افلا ترون انه، في هذا المجال، اوفر حظا من عشرات القرى المجاورة كطابس وزام الله وغزة التي يرئس مجالسها البلدية موظفو الادارة «المدنية» - الاسم «الحضاري» للاحتلال الاسرائيلي في الضفة الغربية وقطاع غزة.

الا يحق لاهالي قرية رهط في النقب ان يحسدونا لان رئيس المجلس عندهم هو من خارج القرية! وكذلك يحسد كثير جيراننا قرية عبدين اوصلت قضيتها الى المحكمة من اجل حق اهلها في مجلس محلي منتخب من بين ابنائها وليس لجنة معينة مستوردة.

ومن «النعم» التي لا تنسى - هو تكرم ادارة المعارف وتخصيص (٣٦) حصة لتدريس تاريخ العرب في المدارس الابتدائية حصرتها جميعها في الصف السادس الابتدائي بينما يفرض على طلابنا دراسة تاريخ الحركة الصهيونية على مدى سنين الدراسة كلها.

هل لنا ونطمع؟ وما حاجتنا الى تراث عربي او غيره؟

ان مشكلة الجهاز الحاكم في بلادنا ان شبابنا وطلابنا، كباقي قطاعات شعبهم، يرفضون سياسة الاذلال وسياسة التجهيل والعدمية القومية ويكافحون ويتصدون لها بكل ثبات وجرأة ويطالبون، يوما بعد يوم، ان سياسة التجهيل لم تستطع النيل منهم ومن كيانهم بل بالعكس انهم يصرون على التمسك بكل ما يربطهم بتاريخ شعبهم وتراثه.

وفي هذه الايام، اصدر احد مسؤولي وزارة المعارف، ويدعى مارغولين، فرمانا سلطانيا يطالب بمنع «بيت الشباب» في قرية المكر من اقامة اسبوع التراث العربي. وحركت «اذرع» مارغولين هذا لمدرسة الشرطة الاسطورية من استعداد وتحقيق مع من يعتبرونهم نشيطين في هذا المجال او مسؤولين عن هذا النشاط بحجة ان هذا الاسبوع سيكون اسبوعا «للتراث الفلسطيني»!؟

واية جريمة هذه ! وهل اصبح ذكر التراث الفلسطيني جريمة!! وسواء نجح مارغولين ورهطه في فرض تلك الفرمانات السلطانية ام لم ينجح فان الحقيقة ستبقى ساطعة كالشمس وهي ان شباب المكر واهلها سيبقون كما هم فاعلين وواعين لحقيقة كونهم جزء من الجماهير العربية في اسرائيل التي هي جزء من الشعب العربي الفلسطيني، وسيستمرون في نضالهم برفقة صف كفاحية مع القوى الديمقراطية اليهودية، من اجل السلام العادل ومن اجل المساواة والحياة الحرة الكريمة - وفي اطارها احياء تراث شعبنا الفلسطيني العربي.

لئن كانت هذه الحقائق الدراسية والقضايا الانسانية تغضب السيد مارغولين فهذه هي مشكلته الخاصة!، ولا ذنب لبيت الشباب في المكر ولا لتراث شعب في ذلك ولا تهمهم مشاكل مارغولين وكل «الحاكمين» الشخصية والسياسية في شيء!

ازدحام خانق في معتقلي «الفارعة» و«الجلمة»

● نصب خيام للمعتقلين في «الفارعة» ●

● من مكتب «الاتحاد» في الناصرة - أكد المحامي وليد الفاهوم ان اوضاع السجون الاسرائيلية اصبحت لا تطاق وتفوق كل تصور حيث تشهد هذه السجون ازدحاما كبيرا بالمعتقلين وذلك نتيجة حملات الاعتقال التي تشنها قوات الاحتلال في مدن الضفة والقطاع ،لمحتلين والتي لم يسبق لها مثيل منذ احتلال ١٩٦٧.

واشار الفاهوم الى انه من شدة الازدحام في سجن «الفارعة» لجأت سلطات السجن بنصب خيام لايواء المعتقلين وقال ان ٧٥ معتقلا يقيمون في ثلاث خيام - هذا بالاضافة الى وجود ٤٤٠ معتقلا في السجن نفسه معظمهم من الشبيبة الفلسطينية والمتهمين برشق سيارات الاحتلال بالحجارة.

وأوضح الفاهوم ان الاوضاع في سجن الجلمة ليست افضل - من ناحية الازدحام - حيث هناك ثلاث غرف مخصصة للمعتقلين العرب مساحة كل منها ٣٠ مترا مربعا ويقيم فيها ٣٠ معتقلا - اي متر مربع واحد لكل معتقل - عدا عن ان هذه الغرف تفتقر للمراحيض والمياه الساخنة ويشكو المعتقلون جراء سوء وقلة الطعام.

وذكر الفاهوم ان المعتقلين في السجنين يعانون امراضا جلدية وينتشر هذا المرض بسرعة بسبب ان كل غرفة معتقلين يضطرون الى حك دفرهم بشفرة واحدة.

وأشار الى ان الاوضاع الصحية في سجن الجلمة سيئة للغاية - حيث لا وجود للنظافة هناك وتنتشر الحشرات - وخصوصا الى ان ادارة السجون، التي وعدت بالاهتمام بهذه الناحية لا تزال غير مبالية.

«الجبهة» تستجوب الوزراء

● حول مصير معسكر «انصار» ومقبرة الاستقلال في حيفا وحول عدم اجراء انتخابات في عبلين وسفر المواطنين المسلمين الى الحج ●

● القدس - لمراسلنا البرلماني علي بشير - قدمت كتلة الجبهة في الكنيست، يوم الاربعاء (٣/٢٧)، اربعة استجوابات الى وزراء «الامن» و«الاديان» و«الداخلية» حول مصير معتقلي معسكر «انصار» بعد الانسحاب الاسرائيلي، وحول مصير مقبرة الاستقلال في حيفا، وحول عدم اجراء انتخابات للمجلس المحلي في عبلين، وحول سفر المواطنين المسلمين الى الحج

واعتمد الاستجواب الاول، الذي قدم الى وزير «الامن» رابين على ما نشر في الصحف مؤخرا عن نية سلطات الاحتلال الاسرائيلي نقل معتقلي معسكر «انصار» البالغ عددهم (١١٠٠) معتقل الى معسكر اخر سجري بتاؤه على الاراضي اللبنانية بحيث يبقى تحت سيطرة اسرائيل.

وسألت الجبهة عن صحة النبأ وحول السبب الذي يمنع اطلاق سراح معتقلي «انصار».

وفي استجواب اخر الى وزير «الاديان» يوسف بورغ ذكرت الجبهة الوزير بانه جرى في ٧٥/٩/١٨ توقيع اتفاق بين لجنة امناء الوقف الاسلامي في حيفا وبين وزارة الاسكان لضم مقبرة الاستقلال في الخيمة وبناء شقق للسكن فوقها حل ازمة سكن المسلمين في المدينة. وقد تم توقيع هذا الاتفاق رغم معارضة مسلمي حيفا ورئيس الطائفة، الامر الذي اثار عاصفة كبيرة من الغضب بين اوساط المسلمين وفي ٨٤/١٢/٩ شرعت جريدة «كول حيفا» المحلية في حيفا حوارا مفاده ان وزارة الاسكان ومجلس اعضاء لجنة الامناء ينوون بناء مركز تجاري فوق المقبرة.

وتسأل الجبهة الوزير عن صحة الخبر ومن الذي قرر بناء المركز التجاري وهل الوزير مستعد لالغاء هذه الخطة؟

وقدمت الجبهة استجوابين الى وزير الداخلية يتسحاق بيرتس، سألته في الاول فيما اذا جرى تعيين موعد لاجراء انتخابات لمجلس عبلين المحلي وان كان لا فما هو السبب الذي يمنع الوزير من تحديد هذا الموعد.

وفي الاستجواب الثاني الى بيرتس تساءلت الجبهة حول صحة ما نشر في الصحف عن قرار الوزارة منع المواطنين العرب الذين هم دون سن الخامسة والثلاثين من السفر الى مكة لتأدية فريضة الحج وهل الوزير مستعد لالغاء هذا القرار ان كان صحيحا!!

على هامش بحث د. بنبنشتي:

الجوهر يظل دائماً - انهاء الاحتلال والاعتراف بحقوق الشعب الفلسطيني

● انهى الدكتور ميرون بنبنشتي بحثا حول موضوع «عملية اتخاذ القرارات في الضفة الغربية» اعده خصيصا لمعهد الابحاث الذي يترأسه. وركز الدكتور بحثه حول التغيرات الكبيرة التي طرأت في مجال السياسة والممارسة التي ينتهجها المحتل الاسرائيلي في الضفة الغربية المحتلة خلال السنوات العشر الأخيرة، وخاصة في عهد حكومة «الليكود».

وانطلاقا من هويته الفكرية - السياسية الصهيونية يحاول الدكتور ميرون تركيز الضوء على الجانب الاداري - الميكانيكي للعلاقة القائمة بين المحتل والمحتلين والمناطق المحتلة دون تكليف نفسه عناء البحث عن جوهر هذه العلاقة او عن الخلفية الحقيقية للسياسة السلطوية التي ادت الى اجراء بعض التغيرات التي تظهر على سطح والابعاد الحقيقية التي يتوخاها المحتل من اجراء هذه التغيرات في سياسته المنهجية.

ويركز الباحث الضوء على الحقائق والمؤشرات التالية (انظر معاريف ١٩٨٥/٣/١٠):

● اولا انه بعد ١٨ سنة من الاحتلال الاسرائيلي للضفة العربية يقيت صلاحية وزارة «الأمن» فيها مثل صلاحيات الحكم العسكري للجليل والمثلث بعد حرب ١٩٤٨ وان صلاحية وزارة «الأمن» لا تتعدى فرض الحكم العسكري على المواطنين العرب في المناطق المحتلة. اما باقي المجالات الأخرى فان الاهتمام بها هو من صلاحية الوزارات الاخرى عمليا.

● ثانيا انه منذ صعود الليكود الى السلطة وتوقيع اتفاقية «السلام» - اثر الاستقلال؟ مع مصر وبعد معارضة «الاتوتونوميا» انتهجت سياسة جديدة لنقل مسؤوليات من الحكم العسكري في المناطق المحتلة الى ايدي وزارة اسرائيلية. فعلى سبيل المثال اعطيت لوزارة الاسكان الاسرائيلية مسؤولية اقامة المدن «المستوطنات الكولونيالية» الكبيرة ... معاليه وخطة بيروته في المناطق المحتلة التي كانت سبع ماشرة لوزارة الداخلية الاسرائيلية. ونقلت صلاحية معالجة المياه ومصادر المياه الى شركة «ميكوروت» ومعالجة الاراضي الى وزارة القضاء اي الى الحكومة وليس الحكم العسكري اصبحت تشرف مباشرة على عملية الاستيلاء على مصادر المياه والاراضي والاستيطان في المناطق المحتلة (الاستيلاء على المصادر الطبيعية).

● ثالثا تغير منهاج السلطة للاستيلاء على اراضي العرب ويهود المناطق المحتلة حيث كانت تلجأ السلطة الى نهب اراضي العرب بحجة «الاحتياجات الامنية» اما اليوم فان الحكومة تعلن عن منطقة واسعة انها «اراضي دولة» كحجة لمصادرتها. وحسب المعطيات انه نهب الطرق تهب الاحتلال الاسرائيلي وصادر في العام ١٩٨٠ مليون ومائة الف دونم من العرب الفلسطينيين اصحاب الضفة الشرعيين.

● ... الحكومة الاسرائيلية ترصد وتخصص وتوزع ميزانيات الحكومة في اتجاه تعميق التغييرات الادارية. ففي ميزانية العام ١٩٨٣ خصص من مجمل المبلغ المعد للصرف في المناطق المحتلة فقط ٢٥ لوزارة «الأمن» والباقي للوزارات الاخرى (٧٥٪).

ففي مبلغ ٣٨٤ مليون دولار مخصص في العام ١٩٨٣ مبلغ ٢٨ مليون دولار للاستيطان الكولونيالي (مصروفات حكومية مباشرة) و٩٥ مليون دولار لمصروفات الحكم العسكري بما فيه وزارة «الامن» و٩٥ مليون دولار للتطوير واموال اخرى يرصدها المحتل مباشرة في المناطق المحتلة.

ان كاتب البحث يعترف بان السياسة الاسرائيلية الرسمية وممارساتها في مناطق المحتلة تستهدف بواسطة مكتب الاستيطان الكولونيالي ... [illegible] ... الاستيطان اليهودي في المناطق المحتلة ... [illegible] ...

◻ ... [illegible] ...

◻ ٢ ان صعود الليكود الى السلطة وتوقيع اتفاقية كامب ديفيد الخيانية ... [illegible] ... الاستيطان الكولونيالي ... [illegible] ... الامبريالية الامريكية

◻ ٣ ... [illegible] ... المحتل وهو عدم ... [illegible] ... حقوق مشروعة للشعب العربي الفلسطيني بأقامة وطنه ... [illegible]

◻ ٤ الامر الاساسي الذي ... [illegible] ... هو موقع ودور الشعب العربي الفلسطيني ... [illegible] ... الاحتلال ... [illegible] ... الاستبدادي ... [illegible] ... والاستقلال والشعب العربي الفلسطيني ... [illegible] ... الاحتلال وكابوسه

● أحمد سعد ●

الخلد الشبيبة الشيوعية - ترشيحا

يدعوكم لسماع محاضرة حول هذا عن الشيوعية وذلك اليوم، الاحد ٨٥/٣/٣١ الساعة ٨:٣٠ بعد الظهر في بيت الرفيق ماهر يشلو. المحاضر عزات سلامة

أرملي ملك الهدافين ولكن بيتح تكفا تقدم: «بيغ» بيغلايبتر!

بيتح تكفا لحيفا: «تريشوا.. المنافسة لم تنته» !

*** مـ حيفا - مـ بيتح تكفا ١:٢ ***

□ كتب غسان فران □

- سجل لبيتح تكفا: رابنزون (١٨)، وبغلايبتر (٧٥)
- سجل لحيفا: راهي لارملي (٣٥)
- استاد كريات حاييم - (١٣) الف متفرج
- الحكام: مارشا (سويسرا) وسهيل داود وشاشا.
- مستوى الاداء: جيد
- اللاعب الممتاز: نسيم بردا (مـ بيتح تكفا)
- ركلات ركنية: ٦ - ٢ لحيفا
- ملاحظة وتعليق: بيتح تكفا تعلن المنافسة على الفوز بالبطولة بدأت امس!

● تركيب مـ حيفا		● تركيب مـ بيتح تكفا	
آفي ران	٥	ماركوس	٧
احروني	٤	المزيل	٥
رافي اوسمو	٦	نسيم بردا	٧
يلي كوهين	٥	عاد غلس	٦
تسيون مرعي	٧	حاييم غولدبرغ	٥
ابو لراط	٥	حاييم شتشرخ	٥
كرار	٥	ابردي لوكس - ٥٩	٥
شالوم ليفي		اليشع ليفي	٦
باروخ مماني	٦	ايال بغلايبتر	٦
موشيه سنكتر	٦	رافي كوهين	٥
روني روزنتال	٥	دورون رابنزون	٦
راهي ارملي	٦	عوديد غلس	٤
المجموع	٥٩	المجموع	٦٢

□ احتفالات مكابي حيفا بحصوله ثانية على الدوري بدأت قبل ميعادها ولا شك ان لوسائل الاعلام قسطاً في ذلك عندما أجمع المعلقون الرياضيون ان ابطال الكرمل سيكونون ابطالاً لموسم آخر على الرغم من بقاء ثماني مباريات حتى نهاية الموسم اي (٢٤) نقطة كاملة.

تقدم الحيفاويون حتى الساعة الثالثة من عصر أمس على الفريق المنافس الذي احتل المرتبة الثانية بثماني نقاط وعن ضيوفهم من بيتح تكفا بعشر نقاط. وبعد تسعين دقيقة من اللعب الجميل تقلص فارق النقاط بين حيفا وبيتح تكفا الى سبع نقاط فقط وهذا يعني، باعتقادي، الامر التالي:

خسارة خارجية اخرى لمكابي حيفا، لقاء خارجي صعب في بئر السبع، وفوز بيتح تكفا في الاسبوع نفسه تقرب بيتح تكفا اكثر من تل ابيب، معناه تقلص فرق النقاط الى اربع وحينها ستعود اللائحة وتتقدم منافسة على الفوز ببطولة الدوري وهذا ما يرجوه عشاق لعبة كرة القدم الذين يحبون حسم مسألة المنافسة في الدقيقة التسعين للاسبوع الاخير كما حدث في العام الماضي.

لعب فريق بيتح تكفا عصر امس عرضاً كروياً طيباً معتمداً على اتباع طريقة "لعب البسيطة" جداً والمحسنة جداً، تمريرات ثنائية وتعاون تام بين خطوط الفريق وتنسيق رائع بين جميع اللاعبين دون الحاجة الى الاعتماد على هذا اللاعب او ذاك. فريق جيد هو الفريق الذي يلعب ككتلة واحدة ويهدف الى تقديم عرض جميل والفوز بثمار هذا العرض - ثلاث نقاط.

بالمقابل من السهل ان نشاهد فريق حيفاوي في ظهوره منذ اسابيع عدة. رأينا امس فريق حيفا بدون خط وسط بشكل حلقة الوصل بين الخط المتأخر والخط المتقدم وبدا معتمداً جداً في هجماته على تمريرات بكرات الطويلة من الدفاع الى اسرع المهاجمين في البلاد.

كما وظهرت الثغرات في خط الدفاع وتم بيتح أمري في دعم خط الهجوم. ... في الموسم الماضي. وفي الهجوم برزت مرة أخرى انانية اللاعب روني روزنتال الذي لا يزال يعطي بتخطيه لاعبيه تفوق ما يظهره على ارض الملعب.

بانت سيطرة الفريق الضيف على مجريات اللعب منذ دقائق المباراة الاولى وبتقدم الضيوف على مضيفيهم من حيث مستوى الاداء وبدا الفريق الحيفاوي مرتبكاً دونما سبب. وترجمت هذه السيطرة الى هدف مبكر في الدقيقة (١٨) اذ كوهين يندفع بالكرة ويمررها الى زميله رابنزون الذي تقدم بها من الجهة اليمنى (حيث لم يوجد المدافع الايسر ... في مكانه) وفي حدود (٣٢)م ارسل الكرة ضعيفة لم يتمكن الحارس من السيطرة عليها لتنطلق خلفه وتدخل شباكه تقدماً لبيتح تكفا.

كالعادة، ضغط الحيفاويون بعد ان اهتزت شباك مرماهم وفي الدقيقة (٣٥) خطف سنكتر الكرة من المدافع غولدبرغ واندفع بها ليرفعها معلقة الى رأس زميله الارملي الذي سددها جميلة و١:١ لتتواصل الهجمات الحيفاوية على مرمى بيتح تكفا. الدقيقة (٣٨) ارملي يتلقى الكرة مرفوعة من روزنتال يوقفها بصدره ويسددها من الجو (فوليه) تعلو العارضة.

واصل الحيفاويون هجماتهم على مرمى بيتح تكفا وهدفهم هو حسم النتيجة لصالحهم ولكن روزنتال يهدر الفرصة تلو الاخرى ثم يقلده سنكتر. وفي الدقيقة (٥٦) ادخل مدرب بيتح تكفا الناشئ، ابودي لوكس لتقوية خط الهجوم وبعد ثلث ساعة يجيء لوكس كرة النصر لفريقه.

تقدم لوكس بالكرة ومررها الى داخل صندوق الجزاء حيث زميله ايال بغلايبتر الذي سددها الى الشباك دون ان يكترث لادعاءات حيفا لوضع تسلل. بغلايبتر يعطي ٢:١ لبيتح تكفا.

حاول ابطال الكرمل تغيير النتيجة وضغطوا ضيوفهم الى مرماهم لتتألق نسيم بردا قلب الدفاع الدولي ووراءه الحارس العملاق موشيه ماركوس اللذان سيطرا على الكرات العالية التي رفعت الى رؤوس مهاجمي حيفا واظهر ماركوس براعته في الدقيقة الاخيرة للمباراة عندما صد صاروخاً ارضياً سدده شالوم ليفي.

مكابي بيتح تكفا في المرتبة الثانية. المنافسة بدأت أمس.

● الجمهور فريق من جميع ولا ارملي يبتسم ولكن ابتسامة النصر كانت من نصيب الفريق ميرولد ●

* نتائج المباريات في الدرجة الممتازة *

- مـ بيتح تكفا - مـ حيفا ٢:١ - سجل لبيتح تكفا رابنزون (١٨) وبغلايبتر (٧٥)، سجل لحيفا زاهي ارملي (٣٥).
- شمشون - اللد ٣:صفر - سجل الاهداف شوكرون (٦٣) ومزراحي (٧٣) وأومولي (٩٠).
- كفار سابا - هـ حيفا صفر:١ - سجل لحيفا بن حاييم (هدف ذاتي - ٤٦)
- مـ تل ابيب - بئر السبع ٢:صفر - سجل الهدفين ابلوي وبن شيطريت.
- هـ بيتح تكفا - هـ تل ابيب ١:١ - سجل لبيتح تكفا رون هيلل (٧٨)، سجل لتل ابيب شمعاي ليفي (٦٦).
- بـ تل ابيب - هكواح ١:١، سجل لبيتار تشرانا (٨٤ - ضربة جزاء من ١١ م)، سجل لهكواح: مانا (٦٦).
- مـ يافا - بـ القدس ١:١، سجل للقدس رؤبين هيلل (٣٣)، سجل ليافا دانيل (٤٤).
- مـ يفنه - مـ نتانيا ٢:١ سجل ليفنه دريكس (١٥) وهلاوة (٨١)، سجل لنتانيا لالكي (٤٩).

* لائحة الدرجة الممتازة *

بعد مباريات الاسبوع الـ ٢٣

الفريق	انتصارات	تعادل	خسارة	الاهداف له: عليه	نقاط
١. مـ حيفا	١٦	٢	٥	١٨:٤٤	٥٠
٢. مـ بيتح تكفا	١٢	٧	٤	٢٠:٣٧	٤٣
٣. بـ القدس	١١	٩	٣	٢٢:٣٧	٤٢
٤. شمشون	١٠	٨	٥	١٥:٢٣	٣٨
٥. هـ تل ابيب	٨	١٢	٣	١٦:٢٩	٣٦
٦. هـ حيفا	٧	١٠	٦	٢٣:٢٩	٣١
٧. مـ يفنه	٦	١٢	٥	٢٩:٢٧	٣٠
٨. هـ بيتح تكفا	٧	٨	٨	٢٢:١٩	٢٩
٩. مـ نتانيا	٦	١٠	٧	٣٣:٣٦	٢٨
١٠. كفار سابا	٥	١١	٧	٢٥:٢٢	٢٦
١١. مـ تل ابيب	٥	١١	٧	٢٢:٢٠	٢٦
١٢. بـ تل ابيب	٥	٨	١٠	٢٣:٢٣	٢٣
١٣. بئر السبع	٤	١٠	٩	٢٦:٢١	٢٢
١٤. مـ يافا	٤	٧	١٢	٣٥:٢١	١٩
١٥. هـ اللد	٤	٧	١٢	٣٧:١٢	١٩
١٦. هكواح	٢	١٢	٩	٣٣:١٥	١٨

* هدافو الدوري *

● الدرجة الممتازة ●

اللاعب	الاهداف
١ راهي ارملي (مـ حيفا)	١٤
٢ لالكي (نتانيا)	١٣
- سنكتر (حيفا)	١٣
٤. رابنزون (بيتح تكفا)	١٢
٥. لام (نتانيا)	١٠
٦ بن شيطريت (مـ تل ابيب)	٩
- الطان (بئر السبع)	٩

● الدرجة القطرية ●

اللاعب	الاهداف
١ عوفر دان (طبريا)	١١
- حزان (حولون)	١١
٣ ريشون (شعرايم)	٨
٤. مسراري (اشكلون)	٧
- غلروكنش (رمات غان)	٧
- شماريا (شعرايم)	٧
- سليمان (بني يهودا)	٧
- عتيق (رمات هشارون)	٧

● أضاف جريجة مستشوب شموونية في هدفه الأخير هدفاً لصالح راهي أرملي بعد ان لم تحتسب الليلة الأول في مرمى هكواح هدفاً ثانياً له لصالح ارملي.

الى اعضاء الهستدروت في الناصرة وعين ماهل!

جبهتكم الدمقراطية للسلام والمساواة تضمن لكم حقكم في انتخابات الهستدروت في ايام الاحد ٣/٣١ والاثنين ٤/١ من الساعة ٨،٣٠ صباحاً وحتى ٧،٠٠ مساءً خط تلفون مفتوح لخدمتكم اتصل على الرقم (٤٤-٧٢) لتتأكد ان كان اسمك وارداً في سجل الناخبين.

لا تفوت فرصة ممارسة حقك في تغيير وجه مجلس عمال الناصرة وزيادة قوة صوتك الجبهوي الحر في الهستدروت.

الجبهة الدمقراطية للسلام والمساواة في مجلس عمال الناصرة

في الدرجة القطرية

فرق القمة الثلاث تعزز آمالها بالارتقاء!

● جرت أول أمس، الجمعة وأمس، السبت مباريات الاسبوع الثالث والعشرين لفرق الدرجة القطرية عرفت الاهداف بغزارة (٣٠ هدفاً) ولم يحرم المشاهدون من رؤية الاهداف في أية من المباريات. وكانت النتائج على النحو التالي:

المباراة	النتيجة
يهود - بني يهودا	٢:صفر
ر. هشارون - كـ شمونة	٢:صفر
ر. غان - مرموريك	٣:صفر
بـ. الرملة - بـ. حيفا	صفر:٣
ريشون - هـ طبريا	١:١
هـ حولون - عميدار	٢:٢
شعرايم - هـ الخضيرة	٢:صفر
هـ القدس - اشكلون	١:صفر

وعلى ضوء هذه النتائج تظهر لائحة الدوري لهذه الفرق كالتالي:

الفريق	الاهداف	نقاط
١ شعرايم	٢٠:٣٩	٤٧
٢ بني يهودا	١٨:٣٧	٤٧
٣. هـ القدس	٧:٣٩	٤٤
٤. رمات هشارون	١٩:٢٨	٣٨
٥ يهود	٢٤:٢٩	٣٤
٦. الخضيرة	٢٤:٢٨	٣٤
٧. حولون	٢٣:٣١	٣٣
٨. ر. غان	٣١:٣٢	٣١
٩. طبريا	٣١:٣٠	٣١
١٠ بـ. الرملة	٣٦:١٩	٢٨
١١. اشكلون	٢٩:٣١	٢٤
١٢ مرموريك	٢٨:٢٥	٢٤
١٣ عميدار	٢٩:٢٠	٢٣
١٤ ر. لتسيون	٢٨:١٦	٢٠
١٥ بـ. حيفا	٣٣:١٦	١٧
١٦ كـ. شمونة	٤٠:١٢	١٤

● نتائج سبورتوتو ●

المباراة	النتيجة
١. مـ نتانيا - مـ يفنه	٢
٢ مـ يافا - بـ القدس	x
٣. مـ بيتح تكفا - مـ حيفا	٢
٤. كفار سابا - هـ حيفا	٢
٥. مـ تل ابيب - بئر السبع	١
٦. هـ بيتح تكفا - هـ تل ابيب	x
٧. بـ تل ابيب - هكواح	x
٨. شمشون - اللد	١
٩. يهود - بني يهودا	١
١٠. ريشون - طبريا	x
١١. حولون - عميدار	x
١٢ شعرايم - الخضيرة	١
١٣. هـ القدس - اشكلون	١

اعلان تنظيم وبناء لسنة ١٩٦٥
منطقة التنظيم المحلية - القدس

اعلان بشأن ايداع تغيير خارطة هيكلية محلية

يعلن بهذا وفقاً للمادة ٨٩ لقانون التنظيم والبناء سنة ١٩٦٥ بأنه أودع في مكتب اللجنة اللوائية للتنظيم والبناء - منطقة القدس وفي مكتب اللجنة المحلية للتنظيم والبناء - القدس، تغيير خارطة هيكلية محلية ... رقم ٢٣٣٤ ...

[illegible]

ر. ليفي - رئيس اللجنة اللوائية للتنظيم والبناء - منطقة القدس

عزمي نصار الى شفاعمرو !

● شفاعمرو - خاص بـ«الاتحاد» - يبدو ان الاتصالات المكثفة بين ادارة مكابي شفاعمرو ولاعب فريق هبوعيل حيفا، عزمي نصار قد تثمر خلال ايام معدودة عن ابرام اتفاق بين الطرفين يقضي بتوجه عزمي في صفوف الفريق الشفاعمري في الموسم القادم.

وفي حديث لمراسلنا تهامة مجلي أكد عزمي صحة النبأ واضاف ان الاتفاق مع ادارة فريق مكابي شفاعمرو قد يوقع عليه هذا الاسبوع.

ويضيف مراسلنا ان اتصالات مكثفة اجرتها ادارة مكابي شفاعمرو مع نجم فريق بيسان رمير الزعبي لضمه الى صفوف الفريق في الموسم القادم.

وتنوي ادارة فريق شفاعمرو تعزيز صفوف الفريق بحارس مرمى (؟)، وبلاعب خط وسط آخر قد يكون رحاميم سيلع، لاعب كريات شمونة حالياً ولاعب هبوعيل حيفا سابقاً.

وتجدر الاشارة الى ان مدرب هبوعيل حيفا، اهرون غرشفورن اقترح يوم الاربعاء الماضي في اثناء المباراة الودية لفريقه مع مكابي شفاعمرو (١:٧)، اقترح على ادارة شفاعمرو ان تعزز صفوف الفريق بلاعبين كبيرين واقترح ان يكونا عزمي نصار واهرون بنيما.

جدول مباريات السبت القادم (٨٥/٤/٦)

لقاء قمة مصيري: شباب طمرة - بـ. نهريا

تتوقف يوم السبت القادم مباريات دوري فرق الدرجة الممتازة والقطرية والأولى بينما تلعب فرق الدرجة الثانية والثالثة مباريات الاسبوع الحادي والعشرين للدوري.

وتلعب فرق الدرجتين الممتازة والقطرية مباريات الجولة السادسة للفوز بكأس الدوري (كأس والتوتو). واليكم جدول المباريات:

● في الدرجة الممتازة ●

(١) مـ يفنه - مـ تل ابيب
هـ حيفا - مـ بيتح تكفا

(٢) هـ شيفا - بـ تل ابيب
بـ. القدس - مـ يافا

(٣) كفار سابا - بئر السبع
هـ تل ابيب - هكواح

(٤) هـ بيتح تكفا - هـ اللد
مـ نتانيا - شمشون

ويشير الرقم الوارد بين قوسين الى نتيجة لقاء الفريقين في جولة الذهاب.

● في الدرجة القطرية ●

(١) مرموريك - هـ الخضيرة
بني يهودا - بـ حيفا

(٢) هـ طبريا - اشكلون
عميدار - بـ الرملة

(٣) شعرايم - رمات غان
يهود - حولون

(٤) رمات هشارون - هـ القدس
ريشون - كريات شمونة

● الاسبوع الحادي والعشرون

● في الدرجة الثانية ●
المنطقة الشمالية أ

المباراة	الذهاب
كـابل - منصور	صفر:١
شباب عكا - معلوت	١:٢
مجد الكروم - كفر سميع	٢
البكر - مـ عكا	صفر:١
البكيم - ابو سنان	٢:١
هـ نهريا - يهالله	١:٣

المنطقة الشمالية ب

المباراة	الذهاب
ام الفحم - الطيبة	١:٢
باقة الغربية - مسعب	١:٥
بيت الجنزير - كفر قرع	(٢:١)
الثالبة - ع. كفار سابا	(١:١)
ع. اولفا - سوه	صفر:٨
المجيدل - ع حيمر	٢:٢
بكتنام - محتبل	٣

المنطقة الجنوبية

المباراة	الذهاب
جلجولية - ب. كفار سابا	٣١ صفر
ثل ضراح - هـ هرتسليا	١
مـ يهود - هـ الرملة	٢
كتموبهم - الطيرة	صفر:٤
ب. غولاي - رمات هشارون	صفر:٦
... - كفار صابا	١:١
هـ هرتسليا - كفر قاسم	١:١

● في الدرجة الثالثة ●

بانونع - شلومي
ب. معلوت - نهاريه
ا. يركا
كرمئيل - صفد
ب. الشاغور - هـ طرعان
هـ مجدل - نحف
... - جولس
هـ كفر سميع - هـ جديدة
ب. شفاعمرو - ...
عيلبون - البعنه
... - هـ دير الاسد
كريات حاييم - ابناء سخنين
عرابة - بيت الكسور
هـ الفريديس - الصمص الناصرة
... - هـ كفركنا
هـ يهوشان - هـ تل حنان
النكييفير - هـ ...
ديبوريه - كفرمندا
كشافة حيفا - هـ وعرون يعقوب
الشويشف - عين ماهل
هـ كفر قاسم - هـ عشرون
برطعة - ...
معاوية - هـ برديس حنه
ب. برديس - الفريديس
جسر الزرقا - هـ ام الفحم
هـ باب بام - يا ...
هـ المزيل - بني شمعون

ملاحظة

● الساعة الرئيسية لمباريات السبت القادم وجميع المباريات التي ستجري في شهر نيسان هي الثالثة والنصف من بعد الظهر.

تعزية

نتقدم بأحر التعازي لعائلة ... بوفاة الفقيد ...

الجبهة والحزب والشبيبة - جديدة

رياضة

* نتائج المباريات في الدرجة الأولى *

(الاسبوع الـ ٢٣)

(المنطقة الشمالية)

المباراة	النتيجة
ت. عليت ـ مـ شفاعمرو	١:٢
بيسان ـ مـ طمره	٢:١
اخاء الناصرة ـ ب نتانيا	صفر:٣
اور عقيبا ـ كريات آتا	١:١
تل حنان ـ طيره الكرمل	م.تؤجل
هـ عكا ـ مـ الخضيرة	صفر:صفر
مـ العفولة ـ شباب الناصرة	١:صفر

(المنطقة الجنوبية)

المباراة	النتيجة
شباب يافا ـ كريات اونو	صفر:صفر
هـ الرملة ـ بات يام	١:صفر
ب. بئر السبع ـ رعنانا	١:صفر
مـ هشكيا ـ أزور	١:١
صفريريم ـ بيت شمش	١:١
يروحام ـ كريات غات	١:صفر
نروس ـ ديمونة	٢:٣

* لائحة الدرجة الاولى *

(المنطقة الشمالية)

الفريق					
١. بـ نتانيا	١٦	٧	ـ	٩:٦٢	٤٠
٢. هـ عكا	١٤	٦	٣	٢٢:٥٠	٣٤
٣. مـ الخضيرة	١٣	٧	٣	١٢:٤٠	٣٣
٤. بيسان	١٢	٤	٧	٢٠:٢٤	٢٨
٥. شفاعمرو	١٠	٧	٦	٢٢:٢٩	٢٧
٦. اور عقيبا	٩	١١	٣	٢٥:٣٠	٢٩
٧. طمرة	١٠	٣	١٠	٤٣:٤٤	٢٣
٨. اخاء الناصرة	٩	٤	١٠	٣٣:٣٩	٢٢
٩. كريات آتا	٩	٤	١٠	٢٨:٣٣	٢٢
١٠. تسيرت عليت	٦	٨	٩	٣٠:٣٦	٢٠
١١. العفولة	٧	٦	١٠	٢٥:٢٨	٢٠
١٢. طيرة الكرمل	٦	٣	١٣	٥١:٢٧	١٥
١٣. تل حنان	٣	٢	١٧	٦٧:١٠	٨
١٤. شباب الناصرة	٢	٢	١٩	٦٠:٢٠	٦

الدوري الانجليزي

هزيمة بيتية لتوتنهام

● أسفرت مباريات الدوري الممتاز في بريطانيا عن النتائج التالية

المباراة	النتيجة
توتنهام ـ إ. فيلا	صفر:٢
ساوث همبتون ـ افرتون	٢:١
لوتون ـ ايبسوتش	١:٢
نورتش ـ كوفنتري	١:٢
وستهام ـ نوتنغهام	١:٢
ويمبلدون ـ ووتفورد	٢:صفر
شيفيلد ـ نيوكاسل	٢:٤
ستوك ـ ارسنال	٢:صفر
تشلسي ـ سندرلاند	٢:صفر
بورتسموث ـ لستر	٢:صفر

وتظهر قمة اللائحة على النحو التالي

الفريق			
١. افرتون	(٣٠)	٢٤:٦٥	٦٣
٢. توتنهام	(٣١)	٣٣:٦٠	٦٠
٣. مانشستر يونايتد	(٣١)	٣٥:٥٩	٥٦
٤. ليفربول	(٣٠)	٢٤:٤٥	٥١
٥. ارسنال	(٣٣)	٤١:٥٠	٥١
٦. ساوثمبتون	(٣٣)	٤٠:٤٢	٥٠

نتائج مباريات مهرجان الارض في يافة الناصرة

● من مكتب «الاتحاد» في الناصرة ـ جرى يوم الاحد الماضي (٨٥/٣/٢٤) في يافة الناصرة مهرجان الارض الرياضي للشبيبة الشيوعية في قطاع الجليل وذلك على شرف الاحتفالات باحياء ذكرى يوم الارض وشاركت فيه فروع الشبيبة في يافة الناصرة وكفركنا وعين ماهل وطرعان. واشتمل المهرجان على العاب قوى لمختلفة اسباق العدو وقذف الكرة الحديدية، وفيما يلي النتائج.

● سباق عدو ـ ٦٠ م (بنون) ■
١ طارق عوادة ـ كفركنا
٢ وائل ابو ليل ـ عين ماهل

■ عدو ٦٠ م (بنات) ●
١ اخلاص نايفة ـ يافة الناصرة
٢ جوري عبد الحليم ـ عين ماهل

● عدو ـ ١٠٠ م (بنون) ■
١ بكر بدر ـ طرعان
٢ طارق عوادة ـ كفر كنا

● عدو ـ ٢٠٠ م ●
١ رياض عبد ـ عين ماهل
٢ علي ابو جبل ـ طرعان

■ عدو ١٠٠ م × ٤ ■
١ رياض عبد ـ عين ماهل
٢ علي ابو جبل ـ طرعان

● عدو ٨٠٠ م ■
١ سليم شحادة ـ يافة الناصرة
٢ خالد عرسان ـ عين ماهل

■ عدو ٤ كم ■
١ سليم شحادة ـ يافة الناصرة
٢ عماد عباس ـ كفر كنا
٣ بكر بدر ـ طرعان

● رمي الكرة الحديدية ●
١ فؤاد خشيبون ـ كفر كنا
٢ نهاد بطة ـ كفركنا

● قفز عريض ●
١ طارق عوادة ـ كفر كنا
٢ رياض عبد ـ عين ماهل

قطار نتانيا يخترق محطة الاخاء

مـ اخاء الناصرة ـ بـ نتانيا صفر:٣ *

□ من هاني شحادة

● ملعب الناصرة العليا
● ١٠٠٠ مشاهد
● الحكم يشحائل اورعاد

فريق «مجدراب» بيدر نتانيا يبقى بدون هزيمة حتى بعد مباراة الامس وهزم الاخاء بالنتيجة ٣:صفر.

ولقد عرف ان مباراة صعبة بانتظاره وان ... من منطلق المباراة ... مدرب نتانيا بعد انتهاء مباراة يشحائل ورعاه حكم الدرجة الممتازة ارتكب اخطاء ... ٤٢ دقيقة كانت ... بحسم نتيجة المباراة امام فريق الاخاء الذي لم يستطع الوقوف امام الضيوف وعلى الرغم من الاداء الضعيف ... الذي اداه هذا الفريق (بيمار).

ثلاثة مباريات تبقى على انتهاء الموسم الكروي ولا يزال فريق نتانيا يواصل ... نحو الدرجة القطرية دون ان يستطيع اي فريق في هذه الدرجة من ايقافه. ان عدم ثبات خط الدفاع النصراوي والذي فتح الثغرات امام هجمات اللاعبين ... الذين انقضوا على مرمى احمد موعد. الحارس النصراوي ... في مرماه ولم يخرج في الوقت المناسب للكرات ... والهجوم ... كل ... الزعبي والزرعيني من المحاورات والتي كان بالامكان تحويلها الى فرص سانحة للتسجيل ... يقدم فريق ... عرضاً كبيراً ... يحق بمكانته في القمة واعتمد الفريق على طول ... لاعبيه الذين سيطروا على الكرات ... بالاضافة الى استغلال ... اللاعبين ... في طرق اللعب ... الذي يلائم قدرات الفريق ... لاعب نتانيا ... خلال (٢٤) دقيقة على بداية المباراة ثلاثة تصويبات راسية على مرمى الاخاء.

الدقيقة (٢٥). هجمة لصالح نتانيا ... اودي (كارلوس) يسير بالكرة ويرتكب خطأ ... مدافع الاخاء لكن الحكم يتجاهل الامر ومرة اخرى يصطدم الاثنان داخل منطقة الجزاء ويحتسب الحكم ضربة جزاء من (١١) مترا تصدى لها اودي نفسه محرزا الهدف الاول لنتانيا.

الدقيقة (٣٤) دربكة في منطقة جزاء الاخاء فاستغل شلومو اودي الموقف وبضربة رأسية اسكن الكرة شباك مرمى الاخاء و ٢:صفر.

الدقيقة (٤٢) وصلت الكرة الى ... الذي صوب قوية ومن بعد (١٩) مترا داخل الشباك و ٣:صفر.

خلال الشوط الثاني شكل الاخاء العديد من الهجمات لكن التركيز والمسؤولية كانا بعيدين عن لاعبيه.

الدقيقة (٧١)، عبد زرعيني اهدر فرصة ثمينة بعد ان فشل المحاورة. الدقيقة (٨٠) اشار الحكم الى ضربة جزاء من النقطة البيضاء لصالح الاخاء بعد ان عرقل عبد زرعيني. فتصدى لها حارس المرمى عبد موعد لكنه اهدر حتى هذه الفرصة (الاولى مرة) لتبقى النتيجة على حالها.

مثل الاخاء في هذا اللقاء كل من محمد موعد (٤)، علي ابو عبد (٦)، رافع سليمان (٥)، علي ابو احمد (٥)، حسين شاهين (٥)، عثمان عودة (٤)، صالح عوده (٦)، احمد عابد (٥)، محمد زعبي (٦)، جابر ابو احمد (٥)، عبد زرعيني (٥)، و اشترك وليد مصالحة.

طمرة تتألق في بيسان

*** هـ بيسان ـ مـ طمرة ١:٢ ***

● حقق فريق مكابي طمرة، عصر امس السبت فوزاً خارجياً هاماً على فريق بيسان في مباراة متوسطة مستوى الاداء شاهدها ملة متفرج في ملعب بيسان وحكمها شلومو يوسف.

بدأت المباراة سجلة من الجانبين وتحسن الاداء وضغط الطمراويون على مرمى مضيفيهم وأثمر الضغط عن هدف السبق سجله رؤوف هيام (هدفه التاسع هذا الموسم) بعد هجمة مشتركة لجوقة هيام.

لم يصمد هدف السبق الذي سجله الطمراويون اكثر من اربع دقائق عندما تمكن شهرو من تسجيل هدف التعادل.

وقبل نهاية المباراة بدقيقتين سجل الناشيء عزام ابو رومي، الذي لعب اول مباراة له أمس في صفوف الفريق الطمراوي، الهدف الثاني لفريقه.

استمرت الهجمات المتبادلة ولكنها لم تنجب اي هدف أضافي حتى نهاية اللقاء.

لعب فريق طمرة بالتركيب التالي:

منير عزام، مازن عواد، نضال خالقة، عبد ارشيد، رجب ابو رومي، عمر شحادة، سعيد هيام، رعد ياسين، رؤوف هيام، عدنان هيام، عزام ابو رومي.

الناشيء محمد زيدان يقهر شفاعمرو

*** تسيرت عليت ـ مـ ابناء شفاعمرو ١:٢ ***

□ من هاني شحادة

● ملعب تسيرت عليت
● الحكم شمس يعقوب

خسر فريق ابناء شفاعمرو مباراته الخارجية امام فريق تسيرت عليت بهدفين مقابل هدف وحيد لقد لعب الابناء بتركيب ناقص بغياب عدة لاعبين ـ قاسم خطيب وأمين مباريكي واحمد ابو الفول وجمال السعدي وعوزي كوهين ـ لاسباب مالية (هل سيفهم ان الفريق هو لبلدكم شفاعمرو يا اخوان) وأدى الفريق مباراة ضعيفة امام فريق ناشئين من تسيرت عليت.

اما الفريق الشفاعمري فلم يكن اي تنسيق بين خطوط لعبه الثلاثة. كان خط الدفاع متصدعاً ومن السهل اختراقه على الرغم من محاولات القسيس صبحي يوسفين الذي ادى مباراة لا بأس بها. وفي الوسط كان كامل محمد ضعيفا ... بعدم وجود لاعبين بجانبه ... وفي خط الهجوم كان ابراهيم خوري ... ساهر نفاع ... ورفع عدة كرات خطرة نحو صندوق جزاء الخصم ... لم يستغلوا هذه الكرات.

في الجانب الآخر تألق اللاعب محمد زيدان ابن كرميئيل البالغ من العمر (١٨) عاما الى جانب المهاجم شلومو ادلر.

في الدقيقة (٢٠) فرصة ثمينة امام محمد زيدان لتسجيل هدف السبق لكن كرته شقت طريقها الى الخارج. الدقيقة (٣٩) استغل ساهر نفاع ... دفاع المحليين ليرسل الكرة الى زميله ابراهيم خوري الذي افلح هذه المرة في اسكان الكرة في شباك تسيرت عليت و١: صفر. الدقيقة (٥٠) ابراهيم خوري يصوب صاروخا ارتطم بالعارضة دون نتيجة. الدقيقة (٦٠) انفرد محمد زيدان بحارس مرمى شفاعمرو سعد خنيفس لكنه يفشل بالتسديد. الدقيقتان (٧٥) و(٧٦) انقذ سعد خنيفس مرماه اثر صاروخين ارسلهما شلومو ادلر. الدقيقة (٨٠) ارسل محمد زيدان كرة الى زميله ادلر فحولها الاخير داخل شباك الابناء و١:١. الدقيقة (٨٧) ارسل محمد زيدان صاروخاً من بعد (٣٠) متراً ... به الحارس خنيفس والجميع مسجلاً هدف الفوز لتسيرت عليت ١:٢.

مثل الأبناء في هذا اللقاء

سعد خنيفس (٤)، نور صفوري (٥)، صبحي يوسفين (٦)، سمير عيسى (٥)، شماكين (٤)، كايد حازم (٤)، بولس بابا (٥)، مجيد سلباق (٥)، ادوار رشرش (٥)، ابراهيم خوري (٤)، ساهر نفاع (٦)، واشترك عردات عردات.

وتألق في صفوف الناصرة عليت محمد زيدان وعلامته (٧).

● لائحة الدرجة الاولى ●

(المنطقة الجنوبية)

الفريق		
١ ازور	٢٢:٣٤	٣٠
٢ كريات غات	١٦:٢٢	٣٠
٣ بيت شمش	٢٤:٣٥	٢٩
٤ هشكيا	٢٠:٢٩	٢٧
٥ كريات اونو	١٨:٢٥	٢٧
٦ صفريريم	٣١:٢٤	٢٤
٧ يروحام	٢٢:٢٤	٢٣
٨ ديمونة	٣٦:٣٣	٢١
٩ بات يام	٢٣:٢٥	٢٠
١٠ ب. بئر السبع	٢١:١٥	١٩
١١ هـ الرملة	٢٩:٢٧	١٩
١٢ نروس	٢٨:٢٣	١٨
١٣ رعنانا	٢٣:١٧	١٨
١٤ شباب يافا	٣٩:١٨	١٧

أرملي يسجل التعادل ولكن..

● لقطتان مصورتان من لقاء حيفا ـ مكابي بيتح تكفا امس في كريات حاييم ... ارملي (باللباس الابيض) بعد ان سجل هدف التعادل ...

يا عمال العالم اتحدوا!
الاتحاد
جريدة يومية
الصفحة ٦ — الأحد ٣١ آذار ١٩٨٥

تلغرافياً من موسكو ...

الفاشستية في حشرجة الموت

بقلم الكاتب السوفييتي ف. ستاميلوف

ماذا في رومانيا ...؟

«نراقب الآن هبوب العاصفة واجتياحها ، ونرى الزحف من الشرق والغرب يطبق على المانيا فيهتز سرور رابطة ونتفاءل بقرب نهاية الحرب ، الا ان ذلك يزيد اهمية التفات الى أخطار التآزية والفاشية ويذكرنا بضرورة استئصالها ، وها هي حوادث رومانيا الاخيرة خير دليل على ذلك . لقد استقالت وزارة راديسكو بعد ان عمت الارهاب والاضطهاد وقامت على أنقاضها وزارة ديمقراطية صحيحة نحن لا ندري ما يقول بعض الصحف البريطانية والأمريكية تقاوم بدعاية مغرضة ضد الاتحاد السوفييتي في رومانيا وتتهم السلطات بالتحكم العجيب ... ان حقائق القضية معروضة ومعروفة واذا ارادت الفاشستية ... فما عليها الا ان تتعامى عن حقائق ها نحن نعرض اليوم أهمها»

تنتشر الفوضى بسرعة في المانيا وتتعمق في كافة انحائها لقد اصبحت (درسدن) و (برلين) تسمعان دوي المدفعية السوفييتية وتشعران الرعب منها وفي الغرب وصل الحلفاء نهر الراين وأصبحوا يهددون الرور ... لقد تزعزعت أركان جبروت المانيا التآزية وزلزلت الارض زلزالاً وأيقن التآزيون انهم خسروا المعركة ولم يعد في امكانهم عسكرياً تفادي الحتف المحتوم ، ولكن يرغبون في تأجيل يوم الحساب ... فانهم لا يتورعون عن استعمال أحط وأبغض الأساليب لتنفيذ برامجهم ... أما الطابور السادس فانه يعد بحق من ابرز مظاهر نشاطهم ... ومن علينا الا ان نلتفت الى حوادث رومانيا التي استرعت انتباه الجميع لنتأكد من ذلك لقد دحورت عصابة هتلر ... الذين يتزعمهم انطونسكو رومانيا وقادت هذه العصابة الى مؤامرة ... عند الشعوب السوفييتية لقد أظهر الشعب السوفييتي تسامحاً نادراً مع رومانيا ... استقلالها او ... الاتحاد السوفييتي بارجاع ترانسلفانيا التي اقتطعها هتلر ... الجيش الاحمر لا جيش رومانيا اضف الى ذلك ما قام به الجيش الأحمر من جهود ... بوخارست وبولستي ... ومدن رومانيا الاخرى من التهديم الذي حاوله البرابرة الفاريون ... ومع ان الرجعية الرومانية قد ... ان الحوادث في رومانيا تحذر من خطر حشرجات الفاشستية وتطالب في ان يظهر الحلفاء إصراراً وتصميماً لتحطيم التآزية نهائياً»

(«الاتحاد» الأحد ١٨ آذار ، العدد الخامس والأربعون ، السنة الأولى – ١٩٤٥)

من الادب الدعائي

لا تهادن «ذئباً» .. حتى تسلخ جلده !

● حاول الذئب ان يتسلل الى حظيرة الأغنام – ذات ليلة – فسقط بين اوكار الكلاب ، وسرعان ما هبت هذه تطلق نباحاً عالياً ، وتدفع ابواب اوكارها ، متحمسة للانقضاض على الذئب .. واذ ذاك تصايح الحراس : «البدار لقد تسلل لص الى المكان !»

وبادروا الى اغلاق الأبواب كلها ، وأخذوا يجوسون خلال المكان وقد حملوا مشاعل قوية . فاذا بهم يبصرون الذئب منزوياً في ركن مظلم ، وقد انتفش شعره ، وبرزت انيابه الحادة ، وتطاير الشرر من عينيه موحياً بأنه على أهبة الاستعداد للفتك بالجميع .. ولكنه ما كان يتبين انه وسط مسكن الكلاب – وليس في الحظيرة – حتى عمد الى المداهنة ، قائلاً : «أصدقائي الأعزاء ، علام هذه الضجة ؟ انني زميلكم القديم ، بل انني اخوكم ... وقد اتيت الى هنا في ثياب الغدر ، وانما في ثياب صديق لا يفكر قط في الأذى ! فلننس الماضي ، ولنعقد صلحاً فيما بيننا واني لأعاهدكم على ان لا اقرب بعد اليوم قطعانكم .. بل انني لأقسم بشرفي – كذئب ! – على ان اصبح لكم حارساً وحامياً ..!»

وهنا قاطعه كبير الحراس قائلاً : «صه ايها الذئب .. فمع انك اشهب الفراء ، وأنا ابيض الشعر ، الا انني ادرك طبيعة الذئاب ، ومن ثم لا أهادن ذئباً حتى اسلخ جلده»

(عن «كليلة ودمنة» الروسية – بقلم ايفان كريلوف)

المؤسسات الشعبية ترعى الفن

○ عفيف شليوط ○

● اصبح شعبنا يدرك اليوم أكثر من أي وقت مضى ، أهمية رعاية الفن والفنانين ويعي هذا الاهتمام مرجعه العفوية والحماس الذي سرعان ما يذوب في مواجهة الهموم اليومية ويدرك شعبنا ومؤسساته الوطنية الواقع الذي تريد ان تفرضه السلطات ، وهو تجريده من ثقافته الوطنية وعقد الوطني وذلك بحرمان فرقنا الوطنية من الدعم المادي وتضييق الخناق عليها وإرهاب الفنانين الوطنيين وتهديد كل فنان وطني الى محاكمته او إعتقاله أو ملاحقته ، وقيام مجلس الرقابة على الأفلام والمسرحيات بمنع عرض كل مسرحية تعالج قضايا جماهيرنا العربية في البلاد وتتهمها بالتحريض وبأنها تشكل خطراً على الأمن وسجل هذا المجلس حافل بأسماء المسرحيات التي منع عرضها ، مثل مسرحية «انا راجع يمه» لمسرح أدار ومسرحية «السلام المفقود» لمسرح عيلبون ومسرحية «رجال في الشمس» لمسرح بيت الصداقة في الناصرة و «المستنقع» لمسرح «المركز الثقافي البلدي» في الناصرة و «كان الموت ونحن على ميعاد» لمسرح ابناء شفاعمرو . ومنع عرض «المقاطع التمثيلية» في أمسية «يوم الطاهرية يوم» للمؤسسة الشعبية للفنون واحتجاز نص مسرحية «اجازة» لمسرح الغربال ستة أشهر ومنع عرض مسرحيتين كان من المفروض عرضهما في مهرجان المسرح العربي الاول في اسرائيل وهما «المطرود»

لمسرح الناد الشعبية الشيوعية في طمرة و «حسن الحريك» لمسرح البلد في عيلبون

ان هذا السجل دليل ساطع على التخطيط السلطوي للقتل الجنين قبل ان يولد وإجهاض المسرح العربي ولكن شعبنا قادر على حماية فنانيه وفنه وقادر على رعايته أيضاً وأكبر دليل على ذلك قيام مؤسسات وطنية ترعى وتدعم الفن الوطني بعيداً عن دعم المؤسسات الحكومية لأن فنانينا لا ينتظرون رحمة السلطة و «عطاءاتها»

كان لقيام المؤسسة الشعبية للفنون في حيفا الدور الأساسي في تنشيط الحركة الفنية وإثارة الاهتمام بالفن ونشوء المؤسسة ، بحد ذاته ، دلالة على الاهتمام بالفن ودعمه ورعايته في كل على حقل تخصصي او على صعيد هيئات ومؤسسات وبالاضافة لدعم المؤسسة لاجسام فنية قائمة ، وأثرت على استقطاب الفنانين في محاولة لتجميعهم في اعمال فنية وترجم هذا المجهود في امسية «يوم الطاهرية يوم» التي ضمت في إطارها المخرج المسرحي والممثل والمطرب والرسام والملحن والراقص ، من مختلف القرى والمدن العربية . كما قامت المؤسسة بانتاج اول فيلم سينمائي عربي في اسرائيل ، أخرجه علي نصار وتعمل المؤسسة على افتتاح عدة دورات فنية في مجالات الثقافة تمهيداً لتحويل هذه المؤسسة الى معهد فني دائم واتجهت مؤسسة جاليليه فيلماً وثائقياً عن تقلص العمل التطوعي في الناصرة وانتج مركز احياء التراث في الطيبة فيلماً عن التراث والفولكلور الفلسطيني أخرجه ناظم شريدي

ان هذه الهبة من المؤسسات الشعبية كانت رداً طبيعياً وصحيحاً على تجاهل المؤسسات السلطوية لفرقنا الوطنية المستقلة ومن المفروض ان تنتقل عدوى الغيرة على دعم فننا الى الهيئات الرسمية والتي بإمكانها ان تقدم الكثير في هذا المجال ، فللمجالس المحلية العربية بإمكانها ان تخصص جزءاً من ميزانيتها للنشاطات الثقافية والفنية وبإمكانها ان تتبنى فرقاً فنية وبهذا تكسبها صفة شرعية ، وأعتقد ان المجالس على استعداد لدعم الفن لكن هنالك حاجة الى مبادرة الفنيين بالشؤون الفنية ... رابطة المسرح العربية بجمع ...

على دعم مالي من المجالس المحلية العربية قد حققت نجاحاً ملحوظاً في حيفا كما ان بلدية الناصرة تسهم بشكل فعّال معنوياً ومادياً بدعم الحركة الفنية في المدينة وخاصة دعمها بسخاء للمركز الثقافي البلدي الذي يضم في إطاره مجموعة من المواهب الفنية القادرة على العطاء ، وهذا المركز يزخر بالنشاطات الفنية والفنية أيضاً كالمعهد الموسيقي وغيرها من الفرق والمراكز الثقافية وعلمت انه تجري الاستعدادات لاقامة مسرح بلدي في شفاعمرو أمل ان يحقق هذا المشروع النجاح والاستمرار

ان كل هذا النشاط والاهتمام بالفن لم يكن ابن يومه ولم يرد صدفة فهنالك تربة صالحة لهذا الاهتمام هذا الى جانب كثرة عدد الدارسين للفن وفي جميع المجالات ، والذين ربطوا مصيرهم ومعيشتهم بالفن

أرز جديد يحتوي على نسبة عالية من البروتين

● تمكنت مجموعة من العلماء الامريكيين من تطوير انتاج نوع جديد من الارز يحتوي على نسبة بروتين تضاعف ثلاث مرات الارز العادي ويمكنها ان تساعد في انقاذ سكان العالم الثالث من مشكلة سوء التغذية ، هذا الارز يمكن تحويله الى دقيق حيث انه يحتوي على ٢٥٪ من البروتين مقابل ٧٪ يحتويها الدقيق المستخرج من القمح

(عن صحيفة «الاهالي» القاهرية ١٣/٣/١٩٨٥)

الرسام الفلسطيني ابراهيم غنام

حافظ على الفن الشعبي وجسده في الرسم

● الحصاد في طيرة حيفا ●

● كان دائم الحديث عن مسقط رأسه «طيرة حيفا» يجلس المتنقل في الغرفة الأكثر اتساعاً ، وعلى الجدران بقية الحديث الذي لا يفتر ، حصاد القمح وقطاف الزيتون والأعراس

غرفته المفضلة تطل على مقبرة الشهداء شارع ضيق كان يفصله عن المقبرة ، ووراء طفله الوحيد ابن الثامنة ، وأما زوجته اللبنانية المارونية فكانت خير صديق ومعين له

في ليلة الميلاد الماضي توقف قلب ابراهيم غنام ، واللوحة التي بدأ بها لم تكتمل ، وبقي توهج القمح الأصفر ، وهذا الاكتظاظ في لوحاته .. اكتظاظ حركة من الألوان المشرقة ، والصخب والفرح والعروس في ابهى حلتها والناس في أبهج حالاتهم .. وكم موكب للشهداء مرّ من تحت نافذته ... كم عزفاته دموع لم ... ومع ذلك فان رؤيته كانت حول طفولته في طيرة حيفا

ابراهيم غنام (٥٤ عاماً) يذكرنا بعبارة القاها المثقف الثوري فرانز فانون في تحليله على رسومات رسام العصر ، الفنان الجزائري الذي اهتم بالتمنمنات ، مجسداً حياة وأساطير الشعوب والمغرب ، حيث قال : «معتما ولعب أعمال رسام عصر لن تأسى على ضياع فن التمنمنات الاسلامية» ابراهيم غنام ، الذي لا اذا شاء ان يعيد قليلاً أمسك الغيرة وخيله ، وحب الوطن ، كما كان يقول الطبراوية ، حافظ على الفن الشعبي وجسده في الرسم .

فمشكل اعمال الفنان الراحل ، ابراهيم غنام ليست في شيئين : الساحة الترابية المزدحمة الأركان تحت الشمس الساطعة ، والسماء الصافية ، وألوانه ، على الأغلب ، الأصفر والأحمر ، البرتقالي والأخضر ... والشيء الآخر هو ... المكثفات والمشاهدات فالتقاليد والعادات القروية كانت حاضرة في ذاكرته ، وفي عمله الفني ، اللحظة الفنانية لطيرية لا تخلو من لحظات سحرية

ابراهيم غنام مضى بعد ان زرع في الذاكرة كل هذا الصخب ، وكل هذا الحب وهذه المهرجانات في حركة الارجل اللاهبة احتفالاً مطرّزاً الى ضريح النبي صالح

● حسن رضوان ●

(عن «فلسطين الثورة» ٩/٣/١٩٨٥)

اوسكار سينما ١٩٨٤

● هوليوود – وصيف – انباء عن القائمة الكاملة للحاصلين على جوائز اوسكار الـ ٥٧ للسينما في الاسبوع الماضي في (ميوزيك سنتر) في لوس انجلوس وقد منحت جوائز الاوسكار للأفلام التي عرضت على الشاشة في العام ١٩٨٤

- ● افضل فيلم (أماديوس)
- ● أفضل ممثل / فيريه موراي ابراهام (أماديوس)
- ● افضل ممثلة / سالي فيلد (مواسم القلب)
- ● افضل مخرج / ميلوس فورمان (أماديوس)
- ● افضل فيلم أجنبي (الانجروس مولن) فرنسي / سويسري
- ● افضل ممثل للدور الثاني / هاينج نجور (الشعرق)
- ● افضل ممثلة للدور الثاني بيجي اشكروفت (الطريق الى الهند) .
- ● افضل سيناريو سينمائي / روبرت بنتون (مواسم القلب) .
- ● افضل سيناريو لقصة / بيتر شافر (أماديوس)
- ● افضل تصوير / كريس منجيس (الشرق)
- ● افضل صوت / (أماديوس)
- ● افضل مونتاج / جيم كلارك (الشرق)
- ● افضل اغنية سينمائية / ستيفي وندر (من المغنية (انت الرجل الآخر) .
- ● افضل موسيقى سينمائية / موريس جار (الطريق الى الهند)
- ● افضل اعداد موسيقي / برنس (بوربل رين)
- ● افضل مؤثرات خاصة / صور / انديانا جونس (معبد الموت)
- ● افضل ادارة فنية (أماديوس)
- ● افضل ملابس (أماديوس)
- ● افضل فيلم تسجيلي (ذا تايمز اوف هارفي ميلك)
- ● افضل فيلم تسجيلي قصير (دامسون كارفز)
- ● افضل فيلم رسوم متحركة (شارك)
- ● افضل فيلم قصير (اب)
- ● افضل مكياج (أماديوس)

وقد حصل جيمس ستيوارت على اوسكار لمجمل حياته السينمائية

أماديوس

● يقدم ميلوس فورمان في فيلمه (أماديوس) الذي حصل في الاسبوع الماضي على ثماني جوائز اوسكار قصة الانسان العادي الذي يشعر بعجز وحقد وغيرة امام رجل آخر يملك موهبة تصل به الى حد النبوغ .

لا يروي (أماديوس) السنوات الاخيرة من حياة الموسيقار (موتسارت) أماديوس موزارت من خلال وجهة نظر احد خصومه وهو الموسيقار انطونيو ساليري ويستعرض الفيلم المشاعر والأحاسيس المتناقضة التي يكنها الرجل العادي ممثلاً في ساليري نحو ذلك العبقري موزارت فهو يحترمه ويقدره ويدرك مدى امكانياته الشخصية بالمقارنة به وبالتالي فهو يشعر تجاهه بحقد وغيرة شديدين ويقول فورمان ان (أماديوس) هو انا وانتم – هو الرجل العادي

وقد نقلت قصة هذا الفيلم عن مسرحية بالعنوان نفسه للكاتب بيتر شيفر كتبت العام ١٩٧٩ وعرضت بنجاح في بريطانيا وباريس حيث قام بطولتها رومان بولانسكي . وعرضت مشاهد الاوبرا التي اخرجت بعناية وبلغت تكلفة هذا الفيلم ١٨ مليون دولار وحقق حتى الآن ٣٠ مليون دولار

قالوا في الوطن

- ● الخروج عن الوطن عقوبة (حديث شريف).
- ● قيل لاعرابي : كيف تصبر بالبادية اذا انتصف النهار ، وانتعل كل شيء ظله ؟
  فقال : وهل العيش الا هناك ؟ يركض احدنا ميلاً فيرفض عرقاً كالجمان ، ثم ينصب عصاه ويلقي عليها كساءه وتقبل عليه الرياح من كل جانب ، فكأنه في ايوان كسرى.
- ● لسنا نعني بالخائن من يبيع بلاده بالمال ، ويسلمها للعدو بثمن بخس ، وكل ثمن تباع به البلاد فهو بخس بل خائن الوطن من يكون سبباً في خطوة يخطوها العدو في أرض الوطن ، بل من يدع قدماً لعدو تستقر على تراب الوطن ، وهو قادر على زلزلتها ، فهو خائن وفي أي لباس ظهر ، وعلى أي وجه انقلب (جمال الدين الافغاني).
- ● حب الوطن من الايمان (حديث شريف).
- ● لولا حب الوطن لخرب بلد السوء (عمر بن الخطاب).
- ● مثل من باع بلاده وخان وطنه ، مثل الذي يسرق من مال ابيه ليطعم اللصوص ، فلا ابوه يسامحه ولا اللص يكافئه (نابليون).
- ● بلد صحبت به الطفولة والصبا
  ولبست ثوب العمر وهو جديد
  فاذا تمثّل في الضمير رأيته
  وعليه أغصانُ الشباب تميد
  (ابن الرومي)
- ● قيل لبعض الحكماء بأي شيء يعرف وفاء الرجل دون تجربة واختبار ؟ قال : بحنينه الى أوطانه ، وتلهفه على ما مضى من زمانه

صور من ماضينا

لعنة الفراعنة

من وحي يوم الأرض

● بقلم – بسام سرور ●
(عيلبون)

● لكل شعب من شعوب الارض عاداته وتقاليده ، قصصه وخرافاته ، وشعبنا العربي له من العادات والتقاليد والقصص والقيم ما لغيره من الشعوب ، لا نقول اكثر ولا اقل .

ولنترك الآن الحديث عن الكرم العربي وحماية الطنيب والشهامة وما الى ذلك بل سنتحدث عن الزراعة والمزروعات وبالذات عن أشجار الزيتون والقيم والعادات والأعراف المتعلقة بذلك

لمئات السنين غرس أجدادنا أشتال الزيتون واعتنوا بها كاعتنائهم بفلذات أكبادهم ، وصبروا كثيراً لجني خيراتها لما هو معروف عنها من بطء نموها وقد ضربوا حولها هالة من القدسية والبركة

ومن أعيب العيوب عند العرب ، وخاصة اهل الجليل ، قلع أشجار الزيتون او حرقها ، فنحن لا نعتبر هذه العمليات مرجلة بل جبناً

هكذا جرت العادات عندنا ، فاذا حدث وتخاصم شخص مع آخر او عائلة مع اخرى فمن المحرمات الاعتداء على زيتون الخصم مهما تكن الظروف فالاعراف عندنا لا تعطي أي تبرير ، مطلقاً ، لقلع الأشتال او تدميرها .

واذا حدث أن أقدم أحد ضعاف النفوس على عمليات من هذا النوع تحل عليه اللعنات كلها والتي تكون اشد من لعنة توت عنخ امون .. ويلاحقه العار الى اللحد بل الى الأبد

هذه الأعراف نابعة من منطق سليم لأن شجرة الزيتون مصدر لرزق وبركة للفلاح العربي ، وربما نؤمن بأن قطع (قص) أشتال الزيتون كقطع أعناق الأطفال . ... مؤسف ومقرف للغاية ومهما تكن الأعذار والتفسيرات يجب وضع حد نهائي لمثل هذه الأعمال التي لا تستوعبها عقولنا ولا مشاعرنا ، رغم التعويض الذي قيل عنه ، ورغم واعتذاره الذي اذيع عنه فهذا لا يمكن ان يكون الا عكس الخطأ (أي مقصوداً)

وان كانت هنالك خلافات حول الارض فلا تحل بوسائل كهذه لأنه يوجد الف وسيلة أكثر انسانية وعقلانية لحل الخلاف .

نرجو ان لا تتكرر لعنة الفراعنة مرة اخرى لأننا قوم لا نحب لغيرنا الا الخير والأمل والسلام

كلمات متقاطعة

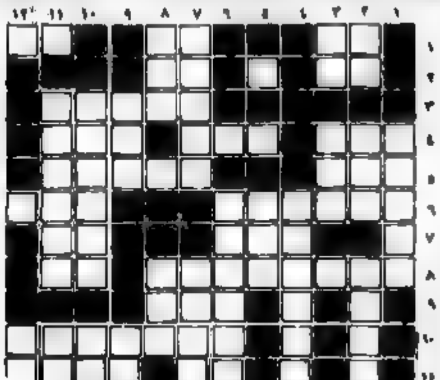

● اعداد : ميسره وعواطف مصري – جديدة ●

افقي:
1) السؤال – التآلف – علاقة سلمية
2) متشابهان مجهولاً – الثقي
3) ساب قناة للوطن ناقص حرف
4) من شهداء يوم الارض – من شهداء يوم الارض – من شهداء يوم الارض
5) خلط – موجودان في الفم
6) يقاتل حتى الموت – فاق ماله ارض ماله
7) يجمع – اكتمل
8) ضد بالعامية + صاحب الارض الحقيقي – سريع الانكسار
9) أسامة
10) مدينة فلسطينية
11) التقي – من شهداء يوم الارض (معكوسة)
12) متشابهان

عمودي:
1) من شهداء يوم الارض
2) جسير متصل – يلبس – من قرى يوم الارض
3) للنفي – هزّت
4) المسروق (معكوسة)
5) نصف فلسطين (معكوسة)
6) اراضي مهجورة لعرب البطوف (معكوسة) + والده
7) الوطن – ملابس رثة
8) يستعمله الفلاح – شاعر شعبي
9) اداة للدفاع قديمة – رأيه (معكوسة)
10) بأبيه – متماثلان
11) دلّ + في الوجه – حلّ
12) لين

● حل لغز العدد الماضي ●

الكلمات الافقية	الكلمات العمودية
1) الاتحاد	1) الناس
2) حبيبي	2) داسون
3) اد – عسل – لي	3) حل – دير – حل
4) الله – لي – و	4) ابيع – ن – خس
5) اسيل – نعنع	5) ميسر – لم – طن
6) سور – ي	6) حب – ل – ي
7) من – قن – عن	7) لي – اغني – د – ن
8) سختين	8) لبيد
9) فلسطين	9) خيوخية

الاتحاد
المحرر المسؤول توفيق طوبي
●
مكاتب التحرير والادارة
شارع الحريري ٩، حيفا
هاتف ٥١١٢٩٦/٧ – ٠٤
عنوان المراسلات
ص.ب ١٠٤ حيفا – ٣١٠٠٠
مطابع
شارع الوادي ٤٣، حيفا هاتف ٦٧١٤٥٧ – ٠٤

يا عمال العالم اتحدوا

الاتحاد

جريدة يومية

• الاثنين ١ نيسان ١٩٨٥، الموافق ١١ رجب ١٤٠٥ هـ • "אל-אתיחאד"
• العدد ٤١/٢٧٣ • ٦ صفحات • الثمن: ٢٥٠ شيكل • AL-ITTIHAD
Vol. 273/41 - 1.4.1985 - Price: 250 Shekel

اليوم - تصعيد الانتفاضة الشعبية في السودان

• الولايات المتحدة قلقة • قوات النظام تحول العاصمة، الخرطوم، وسائر المدن، الى ثكنات عسكرية •

• حيفا - لمحرر «الاتحاد» السياسي - ينتظر أن تتسع الانتفاضة الشعبية في السودان ضد النظام الحاكم، اليوم (٤/١)، وأن يصبح الاضراب الذي اعلنه الاطباء، أمس الأول عاماً وأشبه ما يكون بالعصيان المدني. ويأتي هذا التصعيد النضالي الذي يشكل خطراً على نظام التجويع والاستسلام والقمع والتبعية للامبريالية في وقت تصعد فيه قوات النظام عمليات القمع والارهاب وحملات الاعتقال ضد الاف المواطنين.

• ثورة الخبز •

وكانت قوات نظام جعفر النميري شنت قبل بدء الانتفاضة الشعبية يوم الثلاثاء الماضي حملة اعتقالات شملت ٢٦٤٢ مواطنا وبدأت الانتفاضة عقب اعلان السلطات عن رفع اسعار الخبز بنسبة ٣٣٪، رضوخا عند املاءات صندوق النقد الدولي والادارة الامريكية [illegible] النميري الى واشنطن [illegible] الاربعاء الماضي.

• شهداء وجرحى •

وكانت قوات نظام النميري المدججة بالاسلحة فتحت نيران اسلحتها بدون تمييز على المتظاهرين وعابري السبيل في العاصمة الخرطوم [illegible] وغيرها من المدن [illegible] والاربعاء الماضيين عن استشهاد [illegible] مواطنين اعلى الى خمسة [illegible] وجرح عشرات اخرين.

وتواصل قوات النظام تحويل الخرطوم ومختلف المدن السودانية الاخرى الى ما يشبه الثكنات العسكرية حيث تنتشر حواجز التفتيش على مختلف الطرق وتجوب الدوريات مختلف الاحياء [illegible] حول مواقع الرسمية والاستراتيجية [illegible] كل من يشارك في المظاهرات [illegible] النظام الحاكم.

• الهدف تخليص السودان! •

ونشرت صحيفة [illegible] نقابات عمالية اجتمعت مؤخرا في السودان وقررت توسيع نطاق الاضرابات ومقاومة النظام الحاكم بهدف اسقاطه وينتظر أن يشمل الاضراب، اليوم مختلف المنظمات المهنية والعمالية وطلاب الجامعات والمدارس.

وعلى هذه الأرضية [illegible] الادارة الامريكية القلق [illegible] التطورات الحاصلة في السودان [illegible] الفرنسية الى مسؤولين امريكيين قولهم ان ما يحدث في السودان مثير للقلق لأن السودان صديق وشريك هام للولايات المتحدة.

[illegible]

أحكي للعالم أحكي له

• ركام منزل في قرية «كوخين التحتا» في منطقة صيدا، هدمته قوات الاحتلال الاسرائيلية مؤخراً
(صورة عن وكالة ف.)

هجرة جماعية لسكان الجنوب اللبناني نتيجة سياسة البطش والمجازر الاسرائيلية

• قوات جعجع تصعد قصف الاحياء السكنية في منطقة صيدا • بري وجنبلاط والحص في دمشق لبحث سبل وضع حد لهذه القوات واعتداءاتها •

• حيفا - لمحرر «الاتحاد» السياسي - اعترفت المصادر العسكرية الاسرائيلية بأن عمليات البطش والقمع والمجازر التي يقترفها الجيش الاسرائيلي منذ عدة أسابيع، يوما يوماً، ضد أهالي جنوب لبنان أدت الى تشريد سكان عدد من القرى عن بكرة ابيها وأضافت المصادر نفسها أن قوات الاحتلال الاسرائيلية هدمت أمس، منزلين في قرية «انصار» حيث كان قتل جندي اسرائيلي امس الأول وقالت ان أهالي القرية هجروها بشكل تام.

وتشير، في هذا الصدد الى ان دلائل كثيرة تؤكد ان اسرائيل تنتهج سياسة «الأرض المحروقة» وتهدف، في الوقت نفسه، الى خلق واقع ديمغرافي جديد في الجنوب اللبناني بتهجير سكانه الوطنيين واستقدام عملاء اسرائيل لخلق «حزام أمني» يكون بمثابة منطقة عازلة لاسرائيل وتندرج في هذا الاطار اعلان الحكومة [illegible]

• تصعيد في منطقة صيدا •

[illegible]

ومن جهة ثانية واصلت قوات العميل سمير جعجع في منطقة صيدا، بدعم قوات الاحتلال الاسرائيلية - كما تشهد كل الدلائل - قصف المخيمات الفلسطينية وعدد من القرى والاحياء السكنية بمختلف مدافع الهاون ومراكز القصف، أمس، بشكل خاص، على المخيم [illegible] الفلسطيني وعلى مواقع الجيش اللبناني في المنطقة.

• البقية على ص ٢ ع ٧ •

رفع أسعار السلع الاساسية بنسبة ١٠ - ٢٠٪ والسلع والخدمات الاخرى بمعدل ٧٪!

• رفع أسعار السفر الشعبي بنسبة ٥٠٪ بعد أسبوعين • «حزمة» ضرائب جديدة مرتقبة! •

• حيفا - لمحرر «الاتحاد» للشؤون الاقتصادية - اقرر وزير المالية يتسحاق موداعي، مساء أمس، بعد أن خولته الحكومة في جلستها حق اتخاذ القرار رفع أسعار كل السلع والخدمات بمعدل ٧٪ وأسعار السلع الاستهلاكية الأساسية بنسبة تتراوح بين ١٠ - ٢٠٪ وذلك ابتداء من منتصف ليل أمس ومن ثم يجري تجميد الأسعار لمدة شهرين وستصدر وزارة الصناعة والتجارة اليوم (الاثنين)، قائمة تضم أسماء (٥٠٠) سلعة شملت أسعارها التجميد.

وبموجب هذا القرار سترتفع أسعار الخبز بنسبة ١٥٪ وخبز السبت - ٢٠٪ والبيض - ١٠٪ والمرجرين - ١٨٪ ومنتجات الحليب والطيور المجمدة والبيض بنسبة ٢٠٪ والدقيق - ١٥٪ ومنتجات المعكرونة - ١٠٪ والتبغ والسجائر - ١٠٪ «بسكوت» المنتجات المخبوزة - ٨٪ وترتفع أسعار السفر الشعبي ابتداء من ٨٥/٤/١٤ بنسبة ٥٠٪.

وأتت خطوة «الحكومة هذه» بضغوط من المنتجين وأرباب الصناعة والتجار الكبار فقد انتظروا الحكومة وقيادة الهستدروت المراجعة المكثفة، في نهاية الأسبوع الماضي، الى ترتيب اتفاق جديد اسمه «الصفقة الشاملة (ب)».

المستند وقصد بها «التصحيح» رفع أسعار السلع والحاجيات بنسب أكبر من التي نص عليها اتفاق الصفقة (ب) بصيغته الأولى المجحفة أصلا بحق جماهير العمال والفئات الفقيرة.

واعلنت وزارة المالية، مساء امس، ان رفع الأسعار كان معتدلاً بسبب موسم الأعياد الذي سيحل في نهاية الأسبوع الجاري! بينما كان كيسار أعلن ان اتفاق «الصفقة (ب)» المحسن هو انجاز للهستدروت!

• البقية على ص ٢ ع ٣ •

حظر تجول واعتقالات في رام الله - البيرة اثر مقتل أحد المستوطنين

• القدس - ذكرت اذاعة صوت اسرائيل ان [illegible] مستوطنة «عوفرا» ، [illegible] بجروح خطيرة، قتل امس بحجر [illegible] في رأسه، اطلق عليه بالقرب من محطة الباصات المركزية في سوق البيرة على بعد بضعة امتار عن المكان الذي قتل فيه الجندي الاسرائيلي [illegible] قبل حوالي اربعة أشهر.

وأضافت الاذاعة ان قوات الاحتلال فرضت حظر التجول على رام الله - البيرة واعتقلت عشرات «المشبوهين» للتحقيق معهم.

واستغلت الاوساط المتطرفة في اسرائيل وعلى رأسها مجلس مستوطنات الضفة والقطاع ونائب رئيس الحكومة، [illegible] هذا الحدث للتحريض على أهالي المناطق المحتلة وطلاب الجامعات الفلسطينية والدعوة الى تكثيف الاستيطان في هذه المناطق.

الحزب الشيوعي و«الجبهة» وبلدية الناصرة يعزون بوفاة كريم خلف

• تل ابيب - أبرق الحزب الشيوعي الاسرائيلي والجبهة الديمقراطية للسلام والمساواة الى آل خلف في رام الله تعزيه بوفاة المناضل كريم خلف، رئيس بلدية رام الله المنتخب.

وجاء في برقية الحزب الشيوعي، التي وقعها سكرتير العام ماير فلنر ونائبه توفيق طوبي «نشاركم مصابكم الاليم بوفاة الشخصية الوطنية كريم خلف. لقد فقد الشعب العربي الفلسطيني قائدا بارزا ناضل بقوة ضد الاحتلال ومن اجل الحقوق القومية العادلة للشعب العربي الفلسطيني ومن اجل السلام العادل. ستبقى ذكرى كريم خالدة».

وجاء في برقية «الجبهة» التي وقعها [illegible] «نشارككم الالم العميق بوفاة كريم خلف الابن البار لشعبه في نضاله من اجل كنس الاحتلال واقامة الدولة الفلسطينية المستقلة ومن اجل السلام العادل الاسرائيلي - الفلسطيني. ستبقى ذكراه خالدة».

كذلك وجه النائب توفيق زياد، رئيس بلدية الناصرة، برقية التعزية التالية الى عائلة الفقيد: مثلوبة تقطر دما على رحيل اخينا وحبيبنا، القائد الوطني البارز والانسان العظيم كريم خلف (ابو الأمجد) ان حياته المشرفة وقفاته البطولية، دفاعا عن شعبه ووطنه، يشار اليها بالبنان وستبقى نبراسا لكل الوطنيين والمخلصين وان قضية فلسطين، التي اوقف لها كريم خلف حياته منتصرة حتما. انما اسمه فسيظل ابدا في ذاكرة هذا الشعب وهذا الوطن».

استشهاد طالب من نابلس أصيب برصاص قوات الاحتلال

• نابلس - من مؤسسة «الهلال» للخدمات الصحفية - استشهد الطالب ايهاب محمد صالح مناع (١٨ عاماً) من سكان مدينة نابلس، يوم الجمعة ٣/٢٩، متأثراً بجراحه.

وكان الشاب الفلسطيني، الطالب في مدرسة قدري طوقان الثانوية في نابلس، اصيب برصاص الاحتلال خلال المظاهرات الصاخبة التي جرت في ٨٤/١/٢٧، مما تسبب في إصابته بشلل نصفي وقطع نخاعه الشوكي المؤدي الى اعصاب الرئة وكان اهله وجهوا عدة مناشدات لانقاذ حياته ولكن دون جدوى. وعلى الرغم من وضعهم الاقتصادي السيء، الا انهم دفعوا مبلغ ٤٥ الف دينار اردني مقابل علاجه في المستشفيات الاسرائيلية الى - [illegible] الحياة في مستشفى [illegible] في مدينة رمثا.

وطلبت سلطات الاحتلال دفن الشاب الى دونه ليلا وادخلت بعيد في الظلام وبحضور عدد قليل من ذويه.

اضراب شامل لعمال المناجم في تونس

• تونس - ذكرت وكالة الصحافة الفرنسية ان ما يقارب الـ ١٦ الف من عمال المناجم التونسيين اعلنوا يوم امس الماضي الاضراب الشامل عن العمل من اجل تلبية مطالبهم في رفع الاجور واحتجاجا على «اجراءات الفصل من العمل».

وذكر الاتحاد العام للشغيلة التونسيين ان ٨٠٪ من عمال المناجم مشاركون في الاضراب.

أسعار الدولار الامريكي

● من البنك - ٨٧٦.٨٩ ش
● رسمي (مجسد) - ٨٨٨.٥٠ ش
● للمسافرين - ١٠١٨.٢٥ ش
● وأسود - ١٠٦٥ - ١٠٧٠ ش

تهانينا الحارة

الى العزيز نصرالله طعمة جبران بمناسبة حصوله على شهادة الدكتوراة في الكيمياء مبروك ونرجو لك دوام التقدم والنجاح.

شفيق بشارات والعائلة - يافة الناصرة

تهنئة

نتقدم بأحر التهاني والتبريكات الى العزيز علينا

نصرالله طعمة جبران

بحصوله على شهادة الدكتوراة بالكيمياء من جامعة بن غوريون في النقب متمنين له كل تقدم ونجاح.

الوالدين والاخوة والأخوات - الرينه

تهنئة

الى السيد عدنان مصطفى صباح بمناسبة افتتاحه مكتب لادارة الحسابات في شفاعمرو، مع مزيد التوفيق والنجاح

الدكتور واصف صباح - حيفا

تهنئة

أحر التهاني نرفعها الى الدكتور رفيق فهد سكس بمناسبة افتتاح عيادته لطب الاسنان في عكا شارع هأربعاه ٢٢/٩ بجانب واجهة.

صالون زهدي منصور - عكا

كلمة الاتحاد

شعب محجوب والشفيع يطبق الخناق على نظام النميري

◻ تؤكد أحداث السودان، هذا الاسبوع، أن ما يعتمل تحت السطح في هذا البلد العربي، وفي غيره من الاقطار العربية مثل مصر والعراق والمغرب وتونس، لا بد أن يطفو على السطح بهذا الشكل أو ذاك من الغضب الشعبي العارم والعادل على أنظمة التجويع والافقار وقمع الحريات والارتباط المذل بالامبريالية، مؤكدة لا بد منها للخلاص من هذه الانظمة.

وما نشهده اليوم من هدوء في العديد من هذه الاقطار ليس الا الظهر الخارجي والمؤقت وان الانفجار على ما هو قائم الآن محتمل حتماً. فليس معقول ان تقبل شعوب هذه الاقطار، باستمرار الحالة الراهنة بما تمثله من ردة خطيرة وتفريط بالحقوق الوطنية الاساسية التي اكتسبتها هذه الشعوب عبر أقسى التضحيات البشرية والمادية.

وما يجري في السودان اليوم يكشف عن عمق الازمة الاقتصادية والسياسية والاجتماعية الآخذة بخناق نظام النميري، وعن تعاظم الغضب الشعبي الواسع على هذا النظام، الذي حوّل السودان الى بلد متخلف اقتصادياً وسياسياً وحال دون انطلاقة شعبه على طريق التحولات الثورية الديمقراطية، طريق الاصلاحات الاجتماعية والسياسية وتعميق الاستقلال الوطني وتوطيد الحريات وانتهاج سياسة خارجية محايدة ترتكز الى ترسيخ أواصر الصداقة مع عالم الاشتراكية والتحرر الوطني والى رفض التبعية المذلة للامبريالية.

ويجدر بنا ونحن نتابع احداث السودان بتفاؤل وأمل ان نشير الى العبرة الاساسية التي يجب أن نستخلصها من هذه الاحداث. لقد أراد النميري بجعله مثلاً للشرائح البرجوازية الطفيلية، عن نهج الاصلاحات الاجتماعية والسياسية وفرض على البلاد الاحكام العسكرية وقمع أبسط الحريات وانفتح على الغرب الامبريالي وعلى الرجعيات العربية وخصوصاً المصرية والسعودية، متوهماً، أو هكذا تظاهر وادعى، بان هذا الانفتاح سيجلب الإزدهار والرخاء للسودان وسيساعد في حل مشاكله الاقتصادية والاجتماعية.

ولكن سرعان ما أثبتت التطورات، وهو ما حذّر منه رفاقنا الشيوعيون السودانيون، ان الانفتاح على الغرب اغرق البلاد في دوامة خطيرة من الديون الاجنبية وأدخلها في أزمة اقتصادية وسياسية واجتماعية لم يعرف لها السودان مثيلا من قبل. فبدلا من الازدهار حالة من التخلف الاقتصادي والتبعية المطلقة، وبدلا من الرخاء...

• البقية على ص ٢ ع ٥ • (الاتحاد)

انتخاب كادار سكرتيراً عاماً لحزب العمال الاشتراكي الهنغاري

● بودابست - «تاس» - انتخبت اللجنة المركزية لحزب العمال الاشتراكي الهنغاري، يوم الخميس الماضي، يانوش كادار اميناً عاماً للجنة المركزية التي جرى انتخابها في المؤتمر الثالث عشر للحزب.

وأكد كادار لدى اختتام اعمال المؤتمر ان المؤتمر انجز مهامه وأكد على الخط الاستراتيجي وأقر برنامج نشاط الحزب على طريق مواصلة بناء الاشتراكية في هنغاريا.

وأكدت صحيفة «برافدا» السوفييتية أمس الأول (السبت)، ان المؤتمر الثالث عشر لحزب العمال الاشتراكي الهنغاري اصبح حدثاً بارزاً في حياة هنغاريا وفي حياة المنظومة الاشتراكية كلها.

وأوضحت الصحيفة ان المؤتمر استعرض نتائج العمل في السنوات الماضية منذ المؤتمر الثاني عشر وحلل الاتجاهات التي جرى تطبيقها وأساليب التصدي الى المشاكل وحدد المهام الجديدة للمرحلة القادمة.

وأشارت «برافدا» الى ان المؤتمر تميز بالروح الجريئة والمبادرة والموقف الواقعي برسم خطط التطور الاجتماعي والاقتصادي للبلاد. وأكد المؤتمر في قراراته ان هنغاريا ستواصل مع بلدان المنظومة الاشتراكية الاخرى، نهجها السياسي الرامي الى كبح جماح سباق التسلح وتحسين المناخ الدولي.

إحياء ذكرى «يوم الأرض» في موسكو واليابان

● مندوب م.ت.ف يثمن الموقف السوفييتي ويؤكد: أية تسوية تتناقض مع طروحات السوفييت تتعارض مع مصالح الشعب الفلسطيني والشعوب العربية ●

● موسكو - «تاس» - اقيمت، يوم الخميس الماضي في دار الصداقة في موسكو امسية تضامن مع الشعب العربي الفلسطيني بمناسبة الذكرى التاسعة ليوم الارض تكلم فيها رامي الشاعر، القائم باعمال منظمة التحرير الفلسطينية في الاتحاد السوفييتي.

وأكد الشاعر في كلمته ان الحل الوحيد العادل لمشكلة الشرق الاوسط هو الانسحاب الاسرائيلي الكامل من الاراضي العربية المحتلة واحقاق الحقوق الوطنية المشروعة للشعب الفلسطيني بما في ذلك حقه في العودة وتقرير المصير واقامة الدولة الفلسطينية المستقلة. واشار الى ان هذا لا يمكن تحقيقه الا من خلال مؤتمر دولي خاص بالشرق الاوسط وبرعاية الامم المتحدة وبمشاركة جميع الاطراف المعنية بما فيها منظمة التحرير الفلسطينية.

واثنى الشاعر على الموقف المبدئي للاتحاد السوفييتي من التسوية في الشرق الاوسط وحذر من اي طريق آخر للاجتهاد في البحث عن حل يتناقض مع ما يطرحه الاتحاد السوفييتي مؤكداً ان اي طريق آخر للحل سوف يتعارض مع مصالح الشعب الفلسطيني والشعوب العربية، وخاصة اذا كان هذا الاجتهاد يمس المبادىء الاساسية التي تعتمد عليها منظمة التحرير الفلسطينية في نضالها وفي مقدمتها مبدأ ان منظمة التحرير الفلسطينية هي الممثل الشرعي والوحيد للشعب الفلسطيني وحقها في اقامة الدولة الفلسطينية المستقلة على ترابه الوطني.

وأفاد مراسل «الاتحاد» الخاص في طوكيو انه عقدت، يوم الجمعة (٣/٢٩)، بمناسبة الذكرى التاسعة ليوم الارض سلسلة من الاجتماعات التضامنية في مختلف المدن اليابانية. وفي هذا الاطار نظمت الجمعية اليابانية للدراسات الفلسطينية اجتماعاً تضامنياً مع نضال الشعب الفلسطيني وذلك في قاعة جامعة «واسيدا» في طوكيو جرى فيه عرض الفيلم السويدي «فيتو لزة» وتلا ذلك محاضرة للاستاذة الجامعية ميكو كوروذا بعنوان «فلسطين التاريخ والجغرافية».

ثم تحدث السيد ريش سيكسيا عن يوم الارض، من خلال استعراض الكتب المطبوعة مؤخراً باللغة اليابانية والتي تحكي نضال الشعب الفلسطيني، وحاضر بعده بكر عبد المنعم ممثل منظمة التحرير الفلسطينية في اليابان حول «ارض فلسطين من الذاكرة».

ورافق الاحتفال افتتاح معرض صور لمصورين يابانيين تحكي النضال الفلسطيني، وجرى توزيع كتب ونشرة وملصق كانت الجمعية اليابانية للدراسات الفلسطينية اعدتها خصيصاً لهذه المناسبة.

واستمرت في اليوم التالي (٣/٣٠)، احتفالات ذكرى «يوم الارض» في اليابان حيث اقيمت ثلاثة احتفالات كبرى في العاصمة طوكيو وفي مدينتي ميكاكا وموكاكا.

ونظم الاحتفال الاول، الذي أقيم في القاعة الكبرى لمركز «ميرو كرنه» جمعية كاناغاوا للتضامن مع الشعب الفلسطيني واشترك فيه احد عشر تنظيماً شعبياً وطلابياً للتضامن والعلماء عمالياً وطلاب وتضمن البرنامج عرض فيلم «يوم الارض» وألقى السيد موتسوموتو الذي زار مؤخراً المخيمات الفلسطينية في بيروت والجنوب اللبناني كلمة في الاحتفال وتلاه السيد بوبوكوفا.

الفرع السيتماني اليابني ثم تحدث كل من السيد كمابتش والسيد ابرتا وبعج نكاير الاتحادات العمالية المختلفة عن تضامنهم مع نضال الشعب الفلسطيني بقيادة م.ت.ف - الممثل الشرعي والوحيد للشعب الفلسطيني كما تحدث بكر عبد المنعم ممثل م.ت.ف في اليابان.

واصدر المجتمعون في نهاية الاجتماع بياناً تضامنياً مع الشعب الفلسطيني.

وعقد الاحتفال الثاني في قاعة مسرح «موساشانو» في مدينة ميكاكا وبدأ بعرض فيلم «يوم الارض» ثم حاضر الاستاذ الجامعي يورو ايكاجاكي وتحدث فيه ثم م.ت.ف في اليابان. وعقد الاجتماع بمبادرة من جمعية «ساتتامة» للتضامن مع الشعب الفلسطيني باشتراك ١٢ منظمة عمالية وطلابية وشبابية في محافظة ساتتاما.

وعقد الاحتفال الثالث في مدينة موركوكا في جنوب اليابان بمبادرة من جمعية التضامن مع الشعب الفلسطيني في المدينة، وبدأ بعرض فيلم «الفلسطينيون ١٩٨٣»، وتلا ذلك تقرير السيد يوشيدا رئيس الجمعية عن اوضاع الفلسطينيين داخل الاراضي المحتلة وجنوب لبنان كما قدم عرضاً من الصور التي كان صورها بنفسه خلال زيارته الاخيرة الى الاراضي العربية المحتلة والجنوب اللبناني.

هذا وتستمر الاحتفالات بذكرى يوم الارض، على الطريقة اليابانية، في العديد من المدن اليابانية خلال الايام الثلاثة القادمة.

رفع رسوم الادوية في «صندوق المرضى» بـ ١٠٠٪

● تل ابيب - «ايتم». ابتداء من منتصف ليلة الجمعة ٣/٢٩، ارتفع سعر جميع انواع الوقود بنسبة ١٣٪ بموجب قرار مشترك اتخذ في وزارتي الطاقة والمالية يوم الخميس (٨٥/٣/٢٨).

وهذه هي اسعار الوقود الجديدة (بالشيكل للتر):

● بنزين ٩١ اوكتان - ٥١١ (٤٥٢). ● بنزين ٩٦ اوكتان - ٥٣٣ (٤٦٢). ● سولار - ٤٠٧ (٣٦٠).

● غاز للاستعمال البيتي - بالون ١٢ كغم - ٨٩٤٠ (٧٩١٠) - (الاسعار بين القوسين هي الاسعار القديمة، قبل الغلاء الاخير).

ومن جهة ثانية قررت ادارة «صندوق المرضى» كوبات حوليم رفع رسوم على الادوية التي يدفعها عضو «صندوق المرضى»، ابتداء من اليوم الاثنين (مطلع السنة المالية الجديدة)، بنسبة ١٠٠٪ وسيصبح سعر وحدة الدواء (٩٠٠) شيكل بدلاً من (٤٥٠) شيكل حتى الآن. وادعت ادارة المؤسسة ان خطوتها ناجمة عن ارتفاع الاسعار في السوق وبشكل خاص اسعار الادوية.

«حصار حديدي» حول نابلس المحتلة

● نابلس - من مؤسسة «الفجر» للخدمات الصحفية - تعاني مدينة نابلس حصاراً حديدياً وذلك جراء وضع قوات الاحتلال الاسرائيلية السدود الحديدية على مداخلها الرئيسية من اجل التضييق على سكان المدينة وخنقهم اقتصادياً ويجبر السكان المحليون علماً بانه يوجد في نابلس اربع بوابات حدود حديدية في شارع حطين وشارع أسيا وشارع مدخل كاراج قلقيلية وشارع بدران الذي يعتبر اكبر شارع.

الاحتلال يفرض أمر الاقامة الإجبارية على إمام مسجد الرينة

● مجلس الرينة يحتج وجماهير القرية ساخطة *

● من مكتب «الاتحاد» في الناصرة - يعم السخط والغضب العارمان قرية الرينة الجليلية بسبب الاجراء الاحتلالي التعسفي بفرض الاقامة الاجبارية على امام القرية الشيخ جمال احمد حسن الزعل في بيته في طوبكرم، ومنعه من القيام بأداء فروضه الدينية في الرينة.

وكان قائد منطقة [illegible] العسكري الاحتلالي قد اصدر امراً يمنع الشيخ جمال الزعل بموجبه من الخروج من طولكرم قبل ان يعود [illegible] بيته من مكتب [illegible] حتى شروقها ولمدة سنة [illegible] في ٣/٢٦ وابلغه كالعادة في «امن الجمهور».

وقد اثار هذا القرار القمعي موجة من الغضب في القرية، وبعث سكان بالاحتجاج الى مجلس المحلي ولجنة المسجد في هذه عرائض موجهة الى المسؤولين الحكوميين تطالب بالغاء امر الاقامة الاجبارية فوراً.

وابرق مجلس المحلي في الرينة الى وزير «الأمن» اسحق رابين، ووزير الداخلية، وقائد شرطة الجروح في الناصرة، محتجين ومطالبين بالغاء الأمر.

وكان رئيس المجلس المحلي الرفيق حسن [illegible] قد شجب [illegible] في المسجد خطبة الجمعة الماضي ٣/٢٩، وعن سكان [illegible] لاقامة الاجبارية مؤكداً انه [illegible] والتعبير بشكل عن نطاق مشاعر اهالي الرينة [illegible]، وقال [illegible] محمود لن [illegible] هذا التصرف الخطير [illegible].

اعتقال العشرات من قلقيلية واغلاق مداخل جامعة «النجاح»

● القدس - من مؤسسة «الفجر» للخدمات الصحفية في نابلس - اعتقلت سلطات الاحتلال أمس الأول (السبت)، (٣٠) مواطناً من سكان مدينة قلقيلية بعد ان تعرضت بعض السيارات العسكرية للرشق بالحجارة، لم اسفر عن اصابة افراد اسرائيليين بجراح.

وتواصل سلطات الاحتلال حظر التجول على الحي الغربي من المدينة وأقامت قوات الاحتلال حاجز تفتيش على مرتفع «صوفين» شرقي المدينة، وقامت بتفتيش دقيق للداخلين والخارجين من قلقيلية.

وأغلقت السلطات الاسرائيلية لليوم الثاني على التوالي الطرق المؤدية الى جامعة «النجاح» الوطنية، مما اضطر ٢٥٠٠ طالب وطالبة الى تعطيل دراستهم الجامعية، وخاصة وان قسماً كبيراً منهم من طلبة السنة الأولى ويقدمون الامتحانات النهائية.

وتتعرض جامعة «النجاح» لمضايقات كثيرة من سلطات الاحتلال حيث لا تزال تعارض اكمال بناء الجامعة على الرغم من ان الجامعة حصلت على الرخصة القانونية لها كي تبني المبنى، اكثر من مرة وقدمت القضية، كانت عرقلة طيلة اشهر.

هذا وتسود مدينة نابلس منذ امس، جو من التوتر والغليان جراء تحرشات جنود الاحتلال بالمواطنين. وقامت قوات الاحتلال بالدخول الى البلدة القديمة وقامت بمطاردة بعض الشبان بحجة رشق جنود الاحتلال بالحجارة، واعتقلت عدداً منهم.

المطالبة باطلاق سراح طبيب فلسطيني معتقل يعاني اوضاعا صحية خطيرة

● القدس - لمراسل خاص - بعثت نقابة اطباء الاسنان في الضفة الغربية المحتلة، مؤخراً، برسالة مفتوحة الى يتسحاق رابين، وزير «الأمن» الاسرائيلي، ناشدته فيها ان يعمل على اطلاق سراح السجين الدكتور ابراهيم ابو هلال الذي يعاني عدة امراض تحتاج كلها الى عمليات جراحية داخل خارج السجن.

وجاء في الرسالة ان الدكتور ابو هلال امضى حتى الآن خمس سنوات من مدة محكوميته، التي هي ١٢ عاماً.

إسرائيل تسيطر على ٥٢٪ من أراضي الضفة المحتلة

● القدس - ان اسرائيل تسيطر بصورة مباشرة وغير مباشرة على ٥٢٪ من اراضي الضفة الغربية المحتلة. هذا هو الاستنتاج الاساسي من بحث اجراه د. ميرون بنفنستي واسامة حلبي والمحامي [illegible] نشر امس ٣/٣١، وتبلغ مساحة هذه الاراضي (٢،٨٤٠،٠٠٠) دونم من اصل ٥،٥ مليون دونم هي مساحة الضفة الغربية كلها.

ووضح البحث ان السيطرة المباشرة (اراضي دولة واراضي مصادرة للاغراض العامة واراضي غائبين ومواقع البناء)، تشمل ٤١٪ من اراضي الضفة، بينما تشمل السيطرة غير المباشرة ١١٪ منها.

وتعني السيطرة غير المباشرة حالات منع المواطنين من استغلال الاراضي للزراعة والبناء واستخدامها بالمقابل حقولاً لاطلاق النار او مناطق محميات الطبيعة.

ويضيف البحث ان ٧٠٠ الف دونم كانت اراضي دولة في العهد الاردني واضيفت اليها مساحة ٧٠٠ الف دونم في عهد الاحتلال الاسرائيلي. ويتوقع مؤلفو البحث ان تصل مساحة اراضي الدولة حتى نهاية العام الجاري الى (١،٧٠٠،٠٠٠) دونم.

ومن هذه المساحات المذكورة هناك (٩٤٠،٠٠٠) دونم (فقط) معدة للاستيطان الكولونيالي ومعظم المساحات الباقية للاغراض العسكرية.

استمرار الاضراب في سجن غزة تضامناً مع إضراب معتقلي «عسقلان»

● بئر السبع - لمراسلنا - يواصل المعتقلون الفلسطينيون في سجن غزة المركزي اضرابهم عن الطعام والزيارة، الذي بدأوه في ٨٥/٣/١٩ تضامناً مع اخوانهم المعتقلين في سجن عسقلان الذين يعلنون إضراباً كاملاً عن الطعام وعن استقبال ذويهم احتجاجاً على الاوضاع المزرية التي يعانون منها في هذا السجن.

ومن ناحية ثانية يواصل امهات السجناء اعتصامهن في مقر «الصليب الاحمر» في غزة تضامناً مع ابنائهن المعتقلين وناشدت الرأي العام المحلي والعالمي اتخاذ التدابير اللازمة لارغام السلطات الاسرائيلية على تلبية مطالب ابنائهن العادلة.

ثانويو «العزازمة» يطالبون بحل مشكلة السفر

● بئر السبع - لمراسلنا صبري حازم - بعث (٥٥) طالباً ثانوياً من ابناء عشيرة «العزازمة» برسالة قبل اسبوعين الى وزارة المعارف يطالبون فيها بحل مشكلة السفر من والى المدرسة والتي يعاني منها ابناء العشيرة. واطلعوا الوزارة في رسالتهم على مشاق السفر الى مدرسة حتى النقب الثانوية والتي تبعد عن مكان سكناهم من ١٥ - ٢٠ كم.

وجاء رد الوزارة بالاعتذار لعدم امكانية حل المشكلة وذلك نتيجة عدم توفر الميزانيات، حسب زعمها.

اعادة النظر في قضية الطالبين المعتقلين مخول وساحوري

اليوم، في محكمة صلح حيفا

● حيفا - لمراسل خاص - من المنتظر ان يعيد قاضي محكمة الصلح في حيفا في الساعة الحادية عشرة من صباح اليوم الاثنين، النظر في قضية الطالبين الجامعيين امير مخول ورول ساحوري، اللذين تواصل الشرطة اعتقالهما منذ العدوان البوليسي الدموي على الطلبة العرب في جامعة حيفا (١٩٨٥/٣/٢٠).

هذا، وقد يتأجل النظر في القضية بسبب نزاع العمل الذي اعلنه في ساعة متأخرة من مساء أمس، موظفو المحاكم في البلاد.

هذا ووجه امير مخول من معتقله في «الجلمة» رسالة الى الطلبة العرب دعاهم فيها الى متابعة النضال الصعيد ضد «القبضة الحديدية» وذلك بتشديد التحالف مع كل القوى الديمقراطية اليهودية كاساتذة وطلاب، وبتجنيد اوسع دعم شعبي ديمقراطي.

وأكدت الرسالة ان الهيئات المنتخبة لجان الطلاب والاتحاد القطري، تعتبر اهم إنجاز للطلاب العرب وينبغي الحفاظ عليه.

ورد مخول على تصريحات المحاضر ارنون سوفر الذي ادعى ان سبب «تطرف» الطلاب العرب هو «خلافات» الكتل بينهم مشيراً الى انه بشكل محاولة لتبييض صفحة ادارة الجامعة العنصرية عميلة الشرطة وجريمتها واضاف ان دور هذا المحاضر ومركزه اليوم هو محاربتنا من الداخل وانتهاج سياسة «فرق تسد» المعروفة ومن يكون غريباً ان يحاول الاستفراد ببعض طلابنا وفئات معينة محاولاً كسر وحدة الطلاب العرب والنيل من جبهتهم.

غليان في أوساط عمال السكك الحديدية على ضوء قرار فصل (٢٥٠) منهم

● نزاع عمل في وزارة الصناعة والتجارة ●

● تل ابيب - تهدد مديرية خدمات الدولة بقطع كل اتصال مع مدير عام مصلحة السكك الحديدية اذا لم تقم الاخيرة بتقديم قائمة بأسماء (٢٥٠) عاملاً اصدرت مديرية خدمات الدولة تعليماتها بفصلهم بحجة التقليصات في ميزانية السكك الحديدية الامر الذي يثير جواً من الغليان في اوساط العمال.

ويهدد العمال بإعلان الاضراب وشل حركة السكك الحديدية في البلاد اذا لم يلغ قرار الفصل وذلك بعد موسم الاعياد الذي سيبدأ في نهاية الاسبوع الجاري. كما ان مدير عام مصلحة السكك الحديدية استأنف على قرار الفصل لدى وزير المواصلات وطلب منه الغاء القرار مشيراً الى ان ذلك يخالف توصيات لجنة خاصة لنجاعة العمل في مصلحة السكك الحديدية وان تنفيذ قرار الفصل دون زيادة الاستثمار في الناحية التقنية سيؤدي الى اغلاق السكك الحديدية.

وأعلنت اللجنة القطرية لعمال وزارة التجارة والصناعة امس نزاع عمل مع الوزارة وهددت بوقف العمل بكل ما يتعلق بـ «الصعيد التنفيذي» ابتداء اذا لم تبدأ الوزارة بالمفاوضات معهم حول مطالبهم بشأن اجورهم وشروط عملهم.

رفع اسعار السلع الاساسية بنسبة ١٠ - ٢٠٪

● تتمة من الصفحة الاولى ●

وتوجه النقابي بنيامين غونين، عضو اللجنة التنفيذية للهستدروت، الى يسرائيل كيسار، السكرتير العام للهستدروت، مطالباً اياه بعقد اجتماع غير عادي للجنة التنفيذية للبحث في الاتفاق الجديد.

وفي حديث مع «الاتحاد» قال غونين، انه لمن السخرية ان تدعو قيادة الهستدروت جماهير العمال الى الموافقة على الصفقة الجديدة بينما لم تتسلم، حتى الآن، علاوة الغلاء المخصوصة التي لا تعادل سوى ٥٠٪ من الغلاء خلال الأشهر الثلاثة الماضية وبالمقابل، ارتفعت الأسعار بنسبة هائلة. وأضاف، انا ادعو كيسار الى عقد جلسة للجنة التنفيذية للهستدروت من أجل تجنيد العمال في نضال ضد «الصفقة الشاملة» ايضاً.

ويبدو ان قرب موعد الانتخابات للهستدروت لم يؤثر على المجمع الرأسمالي فلم تقم طلبات قيادة الهستدروت وأوساط في حزب العمل بتأجيل موعد الغلاء عليه كما يثبت ان من يحدد السياسة الاقتصادية هو المتحكمون من كبار أرباب الصناعة والتجار والشركات التي أرادت استغلال موسم الأعياد لامتصاص أكبر نسبة من الارباح.

ومن المنتظر ان تنزل الحكومة على رؤوس الجماهير ضريبات اقتصادية جديدة يلح وزير المالية على الحكومة بإقرارها فوراً كما تعهدت وبين هذه الضريبات التي ارتدت مجدداً فرض ضريبة تعليم وضريبة املاك وتعديلات في قانون ضريبة الدخل لامتصاص الأموال وفرض ضريبة على مخصصات الأولاد وغيرها.

الرئيس اليوناني الجديد يؤدي اليمين

● اثينا - «كونا» - ذكرت وكالة الصحافة الفرنسية ان كريستوس سارتزيتاكيس الرئيس اليوناني الجديد، ادى امس الأول (السبت) اليمين الدستوري امام البرلمان.

وذكر ان سارتزيتاكيس انتخب يوم الجمعة الماضي بغالبية ١٨٠ صوتاً من اصوات النواب الاشتراكيين والشيوعيين والمستقلين في البرلمان اليوناني.

ويتوقع المراقبون ان تتحقق في اليونان بعد انتخاب سارتزيتاكيس اليساري رئيساً للجمهورية التغيير السياسي الذي كان بدأ في العام ١٩٨١ اثر تولي الحزب الاشتراكي اليوناني الحكم.

ويشار هنا الى ان الرئيس اليوناني الجديد كان مصدر إلهام المخرج الفرنسي - اليوناني القديمي كوست غافراس في فيلمه المشهور «زد».

الاتحاد السوفييتي يجدد الدعوة الى الاسراع في وقف الحرب العراقية - الايرانية

● موسكو - «تاس» - غادر طارق عزيز وزير خارجية العراق امس [illegible] موسكو اثر زيارة عمل قصيرة الى الاتحاد السوفييتي اجرى خلالها محادثات مع غروميكو.

وأكد غروميكو خلال محادثاته مع عزيز موقف الاتحاد السوفييتي المبدئي ازاء الحرب العراقية - الايرانية الداعي الى الاسراع في وقف هذه الحرب.

[illegible]

وتناول الطرفان الوضع في الشرق الاوسط [illegible] بشكل خطر جداً على هذه المنطقة.

من ناحية اخرى [illegible] القصف المتبادل للمدن بين البلدين [illegible] العاصمة العراقية [illegible].

هجرة جماعية لسكان الجنوب اللبناني

● تتمة من الصفحة الاولى ●

واسفر هذا القصف، امس، عن استشهاد عدد من المواطنين وجرح عدد آخر ونزوح عدد كبير من منطقة [illegible] الى مدينة صيدا حوالي ٤٠ الف [illegible] ويقوم مواطنون في المدينة [illegible] بتقديم المساعدات والتبرع بالدم للجرحى من المهجرين.

ويرجع المراقبون السياسيون والحكومة اللبنانية الوضع الخطير في منطقة صيدا لسياسة «الأرض المحروقة» في المناطق التي احتلتها القوات الاسرائيلية.

وعلى صعيد مناقض كشفت مصادر [illegible] في المباحثات التي تجري [illegible] ووليد جنبلاط ورئيس [illegible] في دمشق تستهدف اتخاذ قرارات لوضع حد للاعتداءات [illegible] في منطقة صيدا وافشال المؤامرة [illegible] الاعتداءات على الاهالي الآمنين.

شعب محجوب والشفيع يطبق الخناق على نظام النميري

● تتمة من الصفحة الاولى ●

حالة من الافقار المريع والادارة الامريكية، التي ربط النميري نفسه بها، اعلنت السودان حالة مرضية وانها لن تقدم له أي معونة مالية قبل ان يقدم على المزيد من اعتصار عرق شعب السودان وكدحه وسلبه قوت يومه.

وما يرد من العاصمة السودانية، من انباء عن احتمال اعلان الاضراب العام احتجاجاً على الغلاء والقمع الذي يتعرض له شعب السودان، يؤكد أن المعركة في السودان قد تتطور وتدخل مرحلة متقدمة حبلى ببشارات الخلاص. ولكن، بغض النظر عن ذلك تظل حقيقة واحدة ثابتة وساطعة وهي ان الانفجار الاجتماعي الذي شهدته الخرطوم وغيرها من المدن السودانية هذا الاسبوع يؤكد ان شعب محجوب والشفيع، مثل كل الشعوب، أمهل فلن يهمل طويلاً وأن المسألة ليست إلا مسألة وقت وأن فجر الخلاص، خلاص السودان وخلاصنا، طالع حتماً وقريباً.

لوزير مردخاي غور

شارون لا يستطيع ان يكون وزيرا!

● تل ابيب - دعا الوزير اريئيل شارون ان يدفع الثمن حتى النهاية على فشله وتورطنا في الحرب اللبنانية صحيح ان شارون معترف بفشله في حرب لبنان ولكن ذلك ليس كافياً ان توصيات لجنة كهان عدم تعيين شارون وزيراً في الحكومة لم تعد تعبر حالياً عن أهمية القضية لكن شارون لا يستطيع ان يكون وزيراً، هذا ما أعلنه في نهاية الاسبوع الماضي، وزير الصحة مردخاي غور الذي تحدث في زيارة له الى مدينة بات يام.

الا ان غور وزملاءه في «المعراخ» هم شركاء شارون في الحكومة بل وشركاء زملاء شارون الذين لم يكن دورهم في الحرب على لبنان يقل عن دور شارون. فضلاً عن ان زملاء غور هم الذين قدموا المشورة العسكرية لشارون في أثناء الحرب وبينهم كان وزير حربه الحالي، رابين، الذي يمارس سياسة الأرض المحروقة في جنوب لبنان، أي أنهم يكملون ما ابتدأه شارون.

مستخدمو مجلس عرعرة المحلي يبدأون اليوم اضرابا مفتوحا

● عرعرة - لمراسلنا في المثلث الشمالي - يبدأ موظفو مجلس عرعرة المحلي، اليوم الاثنين، اضراباً مفتوحاً احتجاجاً على عدم تسلم رواتبهم عن الأشهر الثلاثة الاخيرة.

وصرح سكرتير لجنة المستخدمين، السيد محمد جمعه، بأن المستخدمين سيصعدون اجراءاتهم اذا لم تلب مطالبهم بتسلم الرواتب المستحقة لهم ومن بين الاجراءات التي يبحثها المستخدمون عقد مؤتمر صحفي في بيت سوكولوف في تل أبيب وتنظيم مظاهرة فضلاً عن اصدار بيان حول الموضوع الى الاهالي. وسيقيم المستخدمون مركز متابعة للاضراب في بناية المجلس المحلي.

كذلك أعلن معلمو المدرسة الثانوية في عرعرة أنهم سيضربون ليوم واحد (يوم الاربعاء المقبل)، احتجاجاً على عدم تسلمهم رواتبهم.

وصرح عضو المجلس المحلي عن «الجبهة»، مفيد صيداوي، بأن «الجبهة» تدعم اضراب المستخدمين دعماً تاماً، ويشير، أيضاً، الى ان المجلس المحلي يقف الى جانب المستخدمين في نضالهم ويدعم مطالبهم.

وفد عن حركة النساء الدمقراطيات في زيارة تضامنية الى عائلات معتقلي عسقلان

● من مكتب «الاتحاد» في الناصرة - قام وفد عن حركة النساء الدمقراطيات في اسرائيل، يوم الجمعة الماضي (٣/٢٩)، بزيارة تضامنية الى عائلات معتقلي سجن عسقلان المعتصمات في مقر الصليب الاحمر في القدس احتجاجاً على اوضاع المعتقلين المتردية.

وتحدثت باسم الوفد سميرة خوري ونائلة غيث فعبرتا عن تضامنهما مع العائلات في مطالبها وعن احتجاج الحركة على أوضاع المعتقلين السيئة وردت على كلمات عائلات وفد الحركة احدى امهات المعتقلين فشكرت الوفد على الزيارة وتحدثت عن اوضاع المعتقلين القاسية مؤكدة ان عائلات المعتقلين لن تلين وستواصل نضالها من اجل تحسين ظروف حياة ابنائها خاصة وضد الاحتلال عامة ومن اجل اقامة الدولة الفلسطينية المستقلة.

اعلانات بلدية الناصرة

بموجب المادة ١٤٩ من قانون التنظيم والبناء لسنة ١٩٦٥ تعلن اللجنة المحلية الفرعية للتنظيم والبناء انه قدمت طلبات بناء للمصادقة مع تسهيلات كما هو مبين أدناه.

رقم الطلب	اسم مقدم الطلب	بلوك	قسيمة	ماهية التسهيل
٣٧/٨٥	علي ابو العسل	١٦٥١٧	٨٠	بالنسبة للتسهيل بالنسبة المئوية
٣٣/٨٥	جورج وجوني خليل حل	١٦٥٢٤	١/٤	بالنسبة للتسهيل بالزيادة بعدد الطبقات
٣٦/٨٥	سهيل سليم عواد خوري	١٦٥٠٣	٢٠	بالنسبة لخط البناء المقترح في الطابق الثاني والدرج بموجب خط البناء القائم من جهة الشارع
٣٨/٨٥	اسكندر وفوزي حداد	١٦٥١٨	١/١	بالنسبة للتسهيل بالنسبة المئوية واقامة اجزاء حيطان وبلاكين فوق الارتداد الجوي الغربي
٤١/٨٥	اكرم كرم	١٦٥٤٤	٣٣،٣٤ ٣٤،٣٦	بالنسبة للتسهيل بزيادة النسبة المئوية
٤٤/٨٥	كمال وسيل عبد الله عزاوي	١٦٥٢٩	٢٢	بالنسبة للتسهيل بخط الارتداد الامامي بموجب خط البناء القائم
٤٧/٨٥	فاروق سلمان موسى عبد الكريم	١٦٥٢٢	٤٢	بالنسبة للتسهيل بزيادة النسبة المئوية والبناء على خط الشارع

كل من له اعتراض على ذلك يمكن تقديمه لمهندس اللجنة الفرعية المحلية في قسم الهندسة في بلدية الناصرة خلال اسبوعين من تاريخ هذا النشر

رامز جرايسي - رئيس اللجنة الفرعية المحلية للتنظيم والبناء

٢٠ مليار شيكل ميزانية بلدية الناصرة

● مجلس بلدية الناصرة يقر الميزانية ويطالب الحكومة بالمصادقة عليها والكف عن سياسة التمييز العنصري ضد العرب ويكلف ادارة البلدية ـ «النضال بمختلف الوسائل المتاحة من اجل اقرار الميزانية» ● رامز جرايسي: هذه ميزانية الحد الأدنى، وهي ليست «واقعية» بالنسبة لارادة كنيغ، صاحب الوثيقة العنصرية لكنها واقعية جداً بالنسبة لاحتياجات الناصرة وما تستحقه ● الحركة «التقدمية»، التي امتنعت عن التصويت على ميزانية الدولة ولم تعارضها على ما فيها من مصاريف عسكرية واحتلالية، تصوت في الناصرة ضد ميزانية البلدية ●

● من مكتب «الاتحاد» في الناصرة ـ اقر مجلس بلدية الناصرة ميزانية البلدية للسنة المالية ١٩٨٦/٨٥ فكانت، كما في كل سنة، نموذجاً يحتذى به من ناحية التخطيط بتقديم الخدمات الافضل التي تتجاوب مع الحد الأدنى من احتياجات المدينة وكذلك من حيث الاصرار على تحصيل حقوق الناصرة ومجابهة سياسة التمييز العنصري الحكومية والنضال ضدها. وبلغت الميزانية هذه السنة ١٩ مليارا و٨٧٢ مليونا و٩٠٤ آلاف (١٩,٨٧٢,٩٠٤,٠٠٠) شيكل.

وقد اقر المجلس البلدي قراره بشأن الميزانية في جلسة مطولة عقدت مساء الخميس الماضي (٣/٢٨) مؤكداً انها ميزانية الحد الأدنى التي يمكن لبرله من الخدمات لمدينة الناصرة ومطالباً وزارة الداخلية وسائر الوزارات بالمصادقة على هذه الميزانية والامتناع عن التقليصات التعسفية العنصرية فيها والكف عن كل سياسة التمييز العنصري ضد سلطات المحلية والجماهير العربية. وأكد المجلس في هذا المجال تبنيه لمطالب ...

... ● بنود الميزانية ●

... ● الارقام تتكلم ●

● هتاف الشبيبة شق عنان الفضاء. «سلاح الوحدة امضى سلاح» ●

تصوير علي ظاهر

يوم الارض ١٩٨٥ في الطيبة

بيرس كان يعرف ان الهدف هو بيروت!

● تل ابيب ـ عن «صوت اسرائيل» ـ كشف النائب يوسي سريد، في اجتماع لاعضاء حزبه (راتس) هذا المساء الأول، ان شمعون بيرس ابلغ اعضاء «المراخ» في لجنة الخارجية والامن، عشية الهجوم على لبنان في العام ١٩٨٢، ان القوات الاسرائيلية ستصل الى بيروت. ثم عاد، في اليوم التالي، وصدق وعود بيغن بانها لن تتجاوز ٤٠ ـ ٤٥ كيلومترا داخل الارض اللبنانية.

وكان سريد يرد على تهديدات شارون بانه سيفضح اعوان الطفاني لمعارضته حربه في اثناء حكم بيغن ازاء العدوان على لبنان. ولفت النائبة شولاميت الوني، مضيفة، الى انه لا ضرورة للخوف من تهديدات شارون لانه لا تمسك ان المراخ وافق ايضا، على اجتياح مدينة طرابلس في شمال لبنان.

إقرار الميزانية العامة للدولة (٢٢,١ مليار دولار) بعد مماطلات وألاعيب مشينة:

توفيق طوبي: استخفاف الحكومة بالكنيست وبقراراتها هو دعم للتيارات الرجعية المطالبة بالدكتاتورية

● ارفعوا أيديكم عن أراضي المواطنين العرب ● «احتياجات الجمهور» هي أيضاً احتياجات الجماهير العربية ●

● القدس ـ لمراسل خاص ـ أقرت الكنيست، في ساعة مبكرة من صباح يوم الجمعة الماضي (٣/٢٩)، في القراءتين الثانية والثالثة قانون ميزانية الدولة العامة لسنة المالية (٨٦/٨٥) وذلك بأغلبية أصوات الائتلاف الحكومي ومعارضة نواب كتلة «الجبهة» ويسرائيل كيمبار(؟).

ولقد سبقت الحكومة وأحزابها في اثناء مشاورات محمومة في ساعة الصفر بين كتل الكتل الائتلافية حول توزيع المخصصات المالية للمؤسسات الدينية، فيما بقيت الكنيست تنتظر يومين كاملين حتى أنهت المشاورات الى تمخضت عن تخصيص (٩) ملايين دولار لمؤسسات الدينية بالاضافة، الى «تعزيز» اخر بتخصيص (٤,٥) مليون دولار من ميزانية وزارة المعارف ...

... ضد مشروع الميزانية وهو عمل، تصويت الى جانب نزع الثقة عن حكومة وسياستها، ولذلك فقد كانت «الجبهة» وحيدة في معارضتها لمشروع الميزانية التي يمثل سياسة شاملة اقتصادية وسياسية واجتماعية.

وشارك في النقاش وطرح المخططات المعادية على مشروع الميزانية النواب الجبهويون ماير فلنر وتوفيق طوبي وتشارلي بيطون، وألقى طوبي كلمة شاملة تطرق فيها الى قضايا عديدة أهمها ذكرى يوم الارض وقضايا مصادرة الاراضي ...

... بحل الأحزاب وتصفية النظام البرلماني واقامة نظام دكتاتوري ... واستخفاف الحكومة بالكنيست وبقراراتها ...

وتطرق طوبي الى معركة الدفاع عن الاراضي وعن تاريخ يوم الارض ...

رسالة ام الفحم

دعوة الهيئات الشعبية الى المشاركة الفعالة في مخيم العمل التطوعي السادس

● معرض كبير للتراث العربي في قاعة الثانوية الشاملة ●

● ام الفحم ـ لمراسلنا في المثلث الشمالي ـ دعت سكرتارية جبهة ام الفحم الديمقراطية، في جلستها يوم الاربعاء ٣/٢٧، المؤسسات والهيئات الشعبية والوطنية والجماهير اليهودية والعربية الى المشاركة الفعالة في مخيم العمل التطوعي السادس ...

● معرض التراث العربي ●

● مناقشة الخارطة الهيكلية ●

استعداداً لتحويل ام الفحم، رسمياً، الى مدينة وتحويل مجلسها المحلي الى بلدية عقد يوم الخميس (٣/٢٨) في مبنى البلدية اجتماع بين رئيس البلدية هاشم محاميد وبعض اعضاء البلدية من جهة وبين مدير دائرة اراضي اسرائيل في منطقة الشمال ومساعديه من جهة اخرى.

وجرى في الاجتماع مناقشة الخارطة الهيكلية لام الفحم وبعض القضايا المحلية مثل الاسكان والمزيلة القائمة على مدخل المدينة ...

بادرة طيبة في الرامة

● الرامة ـ لمراسلنا ـ تقوم لجنة الصحة المحلية في الرامة، في الاسبوع الماضي بحملة عامة في المدارس لتفحص الطلاب حول مرض مسوس الاسنان بين التلاميذ ...

تنويه

● حيفا ـ مكتب «الاتحاد» ـ في الخبر الذي نشرته «الاتحاد» بتاريخ (٣/٢٧) حول الاجتماع الاول لمجلس حركة الصداقة مع الاتحاد السوفييتي ـ منطقة الناصرة ـ سقط سهوا احد القرارات التي اتخذها المجلس والتي ينص على رفع تحية الى «الاتحاد» واعلان التضامن مع رئيس التحرير وهيئتها.

وفي الخبر الذي نشر على صفحة «الاتحاد» الثلاثاء حول اجتماع اللجنة القطرية للطلاب الثانويين العرب ورد اسم رعيد ذياب بدلا من رعيد الياس ولسم بهاء كايد بدلا من بهاء ...

وعليه اقتضى التنويه.

البدء ببناء المدرسة الثانوية الشاملة في عرابة

● عرابة ـ لمراسلنا عمر محمود ـ بدأ أحد المتعهدين، بالتعاقد مع مجلس عرابة المحلي، بأعمال التمهيد لبناء المدرسة الثانوية الشاملة في القرية التي اقر بناؤها مؤخرا بعد اتصالات ومعركة طويلة خاضتها ادارة المجلس مع الدوائر المسؤولة، وعلى رأسها وزارة المعارف.

كما بدأ المجلس بتسوية الارض في موقع «الركنة» تمهيدا لاقامة ملعب رياضي ...

«تاس» تهاجم مشروع ضم اسرائيل الى «حرب النجوم»

● موسكو – انتقدت وكالة «تاس» السوفييتية للأنباء في أواخر الاسبوع الماضي اقتراح الولايات المتحدة الأمريكية ضم اسرائيل الى برنامج «الدفاع الاستراتيجي» الامريكي، وأشارت الى انه يستهدف اخضاع الدول العربية للهيمنة الامريكية – الاسرائيلية العسكرية والى توسيع نطاق الوجود العسكري الامريكي في الشرق الأوسط.

وأضافت الوكالة أن هذا الاقتراح يبرهن على أن واشنطن تؤكد في علاقاتها مع اسرائيل، قبل أي شيء، على التعاون العسكري الذي يعتبر الأداة الرئيسية لسياسة الدولتين الخارجية.

وأوضحت الوكالة انه لم يكن من الضروري حمل اسرائيل على الاشتراك في عسكرة الفضاء، لأن ايا من الدول العربية ولا أية دولة اخرى في العالم ليست لديها النية في مهاجمة اسرائيل، وبصفة خاصة من الفضاء الكوني.

ومن ناحية أخرى أشارت وكالة «نوفوستي» الى أن واشنطن كانت دعت، رسمياً، (١٧) دولة من حليفاتها في التكتلات العسكرية للاشتراك في أعمال البحث العلمي ضمن اطار برنامج «مبادرة الدفاع الاستراتيجي» (حرب النجوم).

وان البنتاغون، وليست وزارة الخارجية الامريكية، هو الذي أرسل هذه الدعوات. وأشارت الى أن هذا يعتبر حدثاً لا مثيل له من قبل في العلاقات الدبلوماسية بين الدول.

وأوضحت الوكالة ان الدعوة، التي وزعها كاسبر واينبرغر وزير الدفاع الامريكي، تنص في عنوانها الى درجة كبيرة الانذار النهائي، وانه طلب الى الرد عليه خلال مدة لا تتعدى ٦٠ يوماً، ...

وأضافت الوكالة ان هذا الضغط الفظ من قبل الولايات المتحدة يستهدف جعل هذه الدول أطرافاً مشاركة في برنامج عسكرة الفضاء الكوني المغامر وفي احباط عملية الحد من الاسلحة النووية وتقليصها، كما ان من شأنه ان يحرم هذه الدول من امكانية المساعدة في انجاح المحادثات حول الأسلحة النووية.

الخلفية الحقيقية وراء اندلاع الهبة الشعبية ضد نظام «الأبرتهايد» في جنوب افريقيا

● أكثر من ١٢٠ ألف مناضل يقبعون في سجون النظام العنصري ● غالبية الشركات الأمريكية الاحتكارية تستثمر أموالها في جنوب أفريقيا فتستنزف مواردها الاقتصادية وتدعم أركان النظام الدموي القائم ●

بقلم : أحمد سعد

● تفجرت من جديد عواصف المقاومة الجماهيرية الواسعة ضد نظام «الابرتهايد» في جنوب افريقيا. ففي الايام الاخيرة قام نظام حكم الاقلية العنصري في بريتوريا وقواته وبوليسه بارتكاب جرائم دموية ضد السكان السود اهل البلاد الاصليين ذهب ضحيتها العشرات من الشهداء والمئات من الجرحى. وقام النظام العنصري باعتقال العشرات من القادة الافارقة ومن مناهضي حكم «الابرتهايد» ضمنهم رجالات من الكنيسة الكاثوليكية.

وادت مجازر النظام العنصري الاخيرة الى تفجير النقمة الجماهيرية الواسعة التي تجسدت في انتشار وتصاعد الهبة الشعبية المقاومة لنظام الابرتهايد والقمع الدموي امتدادا على طول وعرض جنوب افريقيا – مظاهرات الجماهير في المدن والارياف وجميع جمهرات الافارقة والملونين والتي واجهها بوليس النظام بالنار والدم.

...

البيض المستوطنين الاكثرية الساحقة من سكان البلاد الاصليين من الافارقة وكذلك الملونين ... الاكثر من ٧٠٪ من السكان ... اهل البلاد – من الحقوق الاولية ... يحشرون في جيتوات وغيتوات ... ويحظر عليهم التعليم في مدارس البيض او الركوب في وسائل نقل البيض او السكن مع البيض ويحرم اهل البلاد من ممارسة حقهم في السلطة التنفيذية او التشريعية وموارد البلاد وخيراتها في ايدي البيض بينما يعمل السود عبيدا في مصانع ومزارع البيض.

وادت هذه الوقائع المرة والممارسات المجحفة للنظام العنصري الى تفجير حركات مقاومة السكان الاصليين الذين يطالبون بانهاء حكم الاقلية وتحقيق الاستقلال الوطني. وبرز على الساحة السياسية حزب المؤتمر القومي الافريقي بزعامة نيلسون مانديلا الذي يقبع في سجون نظام الابرتهايد ...

الحديث بالنسبة للافارقة ... الى الزراعة ... ضرب الزراعة ادى الى تقليص مداخيل الدولة من التصدير الزراعي – ضرب الميزان التجاري وميزان المدفوعات.

كما ادى رفع السعر التبادلي للدولار في السوق العالمية الى توجيه ضربة كبيرة لمداخيل نظام جنوب افريقيا من عائدات بيع الذهب – الدولار ... في سوق التعامل وارتفاع سعر الدولار يؤدي الى انخفاض سعر الذهب في السوق ... ومن المعروف ان عائدات نظام بريتوريا من بيع الذهب تبلغ اكثر من نصف عائداتها من العملة الصعبة.

ونتيجة لتدهور الاوضاع الاقتصادية اتخذت حكومة النظام العنصري في نهاية العام الماضي اجراءات ...

الجريمة تكمن في النظام وطابعه وهويته وتوجهه

...

والسبب الظاهري الآني الذي دفع الى تفجير الغضب هو المظاهرات الجماهيرية التي نظمها الافارقة والهنود ... احياء الذكرى الـ ٢٥ لمجزرة «شاربفيل» التي ارتكبها حكم الاقلية العنصرية وذهب ضحيتها ٦٩ انسانا من سكان البلاد الافارقة.

وكان رد نظام بوتا العنصري على مظاهرات احياء الذكرى بان وجه قوات نظامه وبوليسه الى مدينة «ايتنهاغ» فاطلقوا النار ... فذهب ضحيتها ١٨ شهيدا وحوالي ٤٠ جريحا ...

ان تفجر الصراع من جديد وبهذا الزخم والاتساع لم يكن فقط نتيجة للمجزرة الجديدة التي ارتكبها نظام الابرتهايد، بل هي نتيجة حتمية لتراكمات متأججة على ساحة الصراع ... ومن اهم دلائل التراكمات التي تزلزل القاعدة الاساسية والخلفية التي تقف على منصتها احداث الصراع الدموي الاخير يمكن ابراز ما يلي:

● اولا: ان اسس الجريمة في جنوب افريقيا يكمن في النظام العنصري نفسه، وطابعه وممارساته. ...

...

والخلاصة:

...

□ الحرب العالمية الثانية □

(الحلقة ٦٤)

●● الاتحاد السوفييتي حشد كل طاقته القتالية لالحاق الهزيمة بالعسكريين اليابانيين ●●

●● «المأثرة العظمى» – تأليف فاسيلي ريابوف ●●

نقل من الغرب الى الشرق الاقصى قرابة ٤٠ فرقة وبراء عاشت تجربة الحرب القاسية مع الجيش الهتلري. وارسل الى هنا قادة عسكريون بارزون ذوو خبرة قتالية كبيرة وقدم الوطن السوفييتي الى المقاتلين في الشرق الاقصى كل ما هو ضروري من اجل الحاق هزيمة سريعة وحاسمة بالعدو فجرى هنا حتى بداية الحرب حشد ٨٠ فرقة واربعة فيالق مدرعة وآلية و ٣٠ لواء رماة ولواءا مدرعا مستقلا وجرى انشاء ٢٠ منطقة محصنة. كان مجموع تعداد القوات ١.٥ مليون انسان ولديها من العتاد ٢٦ الف مدفع ومدفع هاون و ٥.٥ الف دبابة ومدفع ذاتي الحركة وحوالي ٣٨٠٠ طائرة. وقدمت جمهورية منغوليا الشعبية اربع فرق خيالة ولواءا آليا مدرعا واحدا.

توحدت القوات السوفييتية في ثلاث جبهات: جبهة ما وراء البايكال (قائد الجبهة مارشال الاتحاد السوفييتي ر. مالينوفسكي)، وجبهة الشرق الاقصى الثانية (قائد الجبهة الجنرال م. بوركاييف)، وجبهة الشرق الاقصى الاولى (قائد الجبهة مارشال الاتحاد السوفييتي ك. ميريتسكوف). واشترك في العملية اسطول المحيط الهادي (قائد الاسطول الاميرال إ. يوماشيف)، وكذلك اسطول نهر امور الحربي (قائد الاسطول اللواء بحر ن. انطونوف). وانشئت من اجل قيادة الاعمال القتالية للجبهات القيادة العامة للقوات السوفييتية في الشرق الاقصى (القائد العام مارشال الاتحاد السوفييتي أ. فاسيليفسكي، وعضو المجلس الحربي الجنرال إ. شيكين). وقام بتنسيق التعاون بين الاسطول والطيران والقوات البرية القائد العام للاسطول البحري الحربي الاميرال ن. كوزنيتسوف والقائد العام للطيران ...

...

عشية الهجوم، طلبات انتساب للحزب الشيوعي، وقبل في الحزب في خلال شهري حزيران وتموز من العام ١٩٤٥ اكثر من ٢٠ الفا، وفي اتحاد الشبيبة الشيوعي ما يزيد على ١٣ الفا من خيرة المقاتلين. وبعد الأول من آب بلغ مجموع الشيوعيين واعضاء اتحاد الشبيبة الشيوعي في قوات الشرق الاقصى اكثر من ٥٥٨ الف عضو اي ما يزيد على نصف مجموع ملاك الجبهات.

في ليلة ٩ آب، وعلى جبهة ضخمة تمتد من ما وراء البايكال حتى فلاديفوستوك وجزر كوريل، بدأت القوات السوفييتية المسلحة ومن ثم قوات جمهورية منغوليا الشعبية اعمالا قتالية نشيطة ضد الجيش الياباني. كان العدو خبيرا وقاتلا وقويا ...

...

السوفييتي وخاصة شغيلة بريموريه وسيبيريا والشرق الاقصى ...
الابطال للجنود والضباط مع اولئك المواطنين الذين اشتركوا بنشاط في الحرب الاهلية في الشرق الاقصى، ابطال معارك خاسان وخالخين – غول وجبهات الحرب الوطنية العظمى، وكذلك مع جنود الحدود السوفييتيين الابطال، الذين دخلوا اكثر من مرة في معارك مع الغزاة اليابانيين.
وحسب التقليد الخير الذي ولد في الجبهة تقدم الآف المقاتلين ...

... اليابانية في منشوريا الوسطى كي يتهال الفتح عن ترس بعده. واصبحت القوات السوفييتية في الارخبيل العميق ... جيش كوانتونغ ووجهت جبهة الشرق الاقصى الاولى من منطقة بريموريه السوفييتية، ضربات الى مودانتسزيان وخاربين وغيرين. وتقدمت في خلال ستة ايام من الهجوم مسافة تصل الى ١٨٠ كم في ملاقاة جبهة ما وراء البايكال لقد قطعت طرق انسحاب جيش كوانتونغ نحو الجنوب.

(يتبع)

لجنة التحقيق الدولية في جرائم اسرائيل ضد الشعبين اللبناني والفلسطيني تعقد جلستها الثالثة

● بون – الوكالات – افتتحت، يوم الجمعة (٣/٢٩)، الجلسة الثالثة للجنة التحقيق الدولية في الجرائم الاسرائيلية ضد الشعبين اللبناني والفلسطيني. واستمع اعضاء اللجنة وهم من ٢٠ دولة الى شهادات ضحايا وشهود عيان للجرائم الاسرائيلية من ابناء جنوب لبنان المحتل والمناطق الفلسطينية المحتلة.

واقترح خلال الجلسة انشاء مجموعة دائمة تقوم بتحقيق سريع في الجرائم في مكان ارتكابها وتوضيع عواقب بصورة تعرض حرب الاسرائيليين والتوجيهها الى المحافل الدولية.

ومن الجدير ذكره ان من بين المشتركين في هذه الجلسة المحامية لمحكمة الالقر والموسيقار اليوناني ميكيس ثيودوراكيس ورمزي كلارك، وزير القانون سابق في الولايات المتحدة ورئيس البرتغال السابق دي كوستا غوميز.

وكانت الجلسة الثانية للجنة قد عقدت في العام ١٩٨٣ وقامت اللجنة، في اواخر العام ٨٤، بارسال لجنة تقصي حقائق الى لبنان، بما في ذلك المناطق الجنوبية المحتلة، حيث حصلت على ادلة تدين الاحتلال الاسرائيلي وتؤكد استمرار انتهاك قوات الاحتلال لمبادئ القانون الدولي وحقوق الانسان.

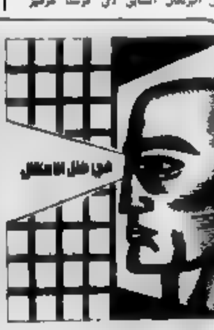

●● ضرائب باهظة على تجار نابلس

● نابلس – من مؤسسة «الهلال» للخدمات الصحفية – طالبت سلطات ضريبة الدخل الاسرائيلية، في المعارات وزعتها في أواخر الاسبوع الماضي على تجار مدينة نابلس المحتلة، بدفع مبالغ باهظة لدائرة ضريبة الدخل تصل الى (٩٠٠٠) دينار أردني، خلال شهر واحد.

وكانت سلطات ضريبة الدخل طالبت التاجر مروان ملحيس، صاحب موقوته «العراب» بدفع (١٢٦٠٠) دينار اردني خلال شهر، الا ان التاجر رفض دفع المبلغ وأرسل مذكرة الى وزير «الأمن» الاسرائيلي، يتسحاق رابين، طالب فيها باعفائه من دفع هذا المبلغ الباهظ.

●● مداهمات واعتقالات في نابلس المحتلة

● نابلس – من مؤسسة «الهلال» للخدمات الصحفية – قامت سلطات الاحتلال الاسرائيلية، في أواخر الاسبوع الماضي، باقتحام منازل الطلبة في جامعة النجاح الوطنية في نابلس، واجرت عملية تفتيش استفزازية وحققت مع عدد كبير منهم.

وشنت سلطات الاحتلال حملة مداهمة واسعة على تجار مدينة نابلس، وصادرت بعضاً من اصناف النباتات مثل المكوب والزعتر وحذرت التجار من بيع هذه النباتات والا فسيتعرضون لاجراءات صارمة.

واعتقلت السلطات الاسرائيلية ثلاثة شبان من حي القصبة في نابلس وهم جمال الكلبوني واسلام النباح واحمد حسن.

●● معتقلان في سجن نابلس يعانيان أوضاعا صحية خطيرة

● نابلس – من مؤسسة «الهلال» للخدمات الصحفية – يعاني المعتقل الفلسطيني سليم صلاح خلايلة من قرية جبع والذي يقضي فترة محكومية مدة ١٥ عاما في سجن نابلس من آلام شديدة في المفاصل الى حد انه لا يستطيع التحرك.

ويعاني المعتقل محمد احمد كشك، الذي يقضي محكومية ١٢ سنة في سجن نابلس أيضا، من آلام شديدة في العمود الفقري.

●● الاحتلال يمنع سفر مواطني الضفة الى الأردن

● نابلس – من مؤسسة «الهلال» للخدمات الصحفية – ما زالت سلطات الاحتلال الاسرائيلية تمنع الكثير من المواطنين في قرى منطقة طولكرم وقلقيلية وقرى واريحاء نابلس من مغادرة الضفة الغربية المحتلة الى الضفة الشرقية، منذ ما يزيد على ثلاثة اشهر.

حكم آخر على شاب سوري رفع علمه الوطني في الجولان

● من مكتب «الاتحاد» في الناصرة – حكمت المحكمة المركزية في الناصرة بالسجن الفعلي لمدة ستة أشهر ودفع غرامة بقيمة عشرة آلاف شيكل وذلك على الشاب عبد اللطيف يوسف الشاعر (٢١ عاما) من مجدل شمس السورية المحتلة بتهمة رفع العلم السوري «فوق بلدها» وقد دافع عن الشاب المحامي سليم واكيم.

ويذكر ان احكاما مشابهة صدرت في هذه المحكمة في الاسبوع الماضي ضد ثلاثة شبان.

اللجنة اللوائية للتنظيم والبناء – لواء الشمال

اعلان

وفقا للمادة ١٤٩ من قانون التنظيم والبناء لسنة ١٩٦٥ يعلن بهذا انه قدم الى مكاتب اللجنة المذكورة طلب من على ... مستوطنة اجتماعية ... جمعية اشتراكية م.ض لدمج وتفصيل لسائم مجزءة من ملوكات رقم ١٠٣٨٢ و ١٠٣٨٣ و ١٠٣٩٠ و ١٠٣٩١ والتي تقع شمال كريات طبعون وقرية عرب الخالد.

ان هذا الطلب يشكل انحرافا عن خارطة رقم ج/١٠٧٩ – ... مستوطنة اجتماعية في منطقة طلي – ... ومن خارطة رقم ج/٩٨٢ – ...

ان هذا الانحراف يشكل تغييرا لمواقع القطع للبناء والمناطق العامة والشارع المؤدي الى المنطقة وطرق الداخلية ...

يمكن الاطلاع على هذا الطلب في مكاتب اللجنة اللوائية للتنظيم والبناء لواء حيفا في وزارة الداخلية، شارع حسن شكري رقم ١١، حيفا في ساعات الدوام.

كل من له اعتراض على الطلب المذكور عليه تقديم اعتراضه لمكاتب ... خلال شهرين من تاريخ نشر هذا الاعلان.

حيفا في ٢٦ اذار ١٩٨٥

... رئيس اللجنة اللوائية للتنظيم والبناء – لواء حيفا

منظمة الصحفيين الدولية تستنكر جريمة قتل الصحفيين في جنوب لبنان

● براغ – «تاس» – ادانت السكرتارية العامة لمنظمة الصحفيين العالمية بشدة الهجمة على قيام قوات الاحتلال الاسرائيلية بقتل صحفيين في جنوب لبنان في اثناء قيامهم بواجبهم المهني بشكل متعمد.

وجاء في بيان منظمة الصحفيين العالمية، الذي صدر في اواخر الاسبوع الماضي في براغ، ان قتل الصحفيين بشكل دليلا آخر على ان المحتلين الاسرائيليين قد اصبحوا عن عمد اشباه النازيين في ارتكاب الجرائم الفظيعة، مع النظام الفاشي السلفادوري وقطاع الطرق السوموزيين وامثالهم.

واشار البيان الى ان جريمة العسكريين الاسرائيليين تؤكد، مرة اخرى، ضرورة اتخاذ تدابير ذات طابع دولي من اجل ضمان سلامة الصحفيين.

«برافدا»: ادارة ريغن تسعى الى استغلال اتفاق عمان ومبادرة مبارك لفرض تسوية انفرادية

● موسكو – «نوفوستي» – اكدت صحيفة «برافدا» السوفييتية، أمس الاول (السبت) أن الولايات المتحدة تسعى الى استغلال اتفاق عمان ومبادرة مبارك في المخططات الامريكية – الاسرائيلية الرامية الى تحقيق تسوية انفرادية في الشرق الاوسط.

وأشارت الصحيفة الى أن تصريحات الرئيس الامريكي رونالد ريغن التي قال ان الولايات المتحدة مستعدة لبدء الحوار مع الوفد الاردني – الفلسطيني المشترك شريطة الا يضم هذا الوفد ممثلي منظمة التحرير الفلسطينية، تندرج في هذا الاطار. وان جولة ريتشارد مورفي في منطقة الشرق الاوسط في بداية الشهر المقبل، وعزم جورج شولتس على الاجتماع بوزيري خارجية مصر والاردن لمناقشة موضوع الوفد المشترك تندرجان ايضا في الاطار نفسه.

وأكدت «برافدا» ان هناك محاولة مكشوفة ترمي الى تقويض دور منظمة التحرير الفلسطينية باعتبارها الممثل الشرعي الوحيد للشعب العربي الفلسطيني. وان تطور الاحداث يؤكد صواب الموقف الحذر من خطورة اتفاق عمان.

رسالة من غورباتشوف الى الأسد

● دمشق – الوكالات – تسلم الرئيس السوري حافظ الأسد، أمس الأول السبت (٣/٣٠)، رسالة خطية من القائد السوفييتي ميخائيل غورباتشوف تتعلق بالتعاون الثنائي بين سوريا وبين الاتحاد السوفييتي والتطور اللاحق لهذا التعاون. كما تحدثت الرسالة عن العلاقات المتينة القائمة بين البلدين الصديقين.

تعازينا

● الى اسكندر وعائلته ويوسف شومر بوفاة المرحوم اخيهم عرجا الياس شومره الذي توفي في الشام عن عمر يناهز الـ ٧٥ عاماً

● الى آل جرجورة واقربائهم وأنسبائهم بوفاة فقيدهم اديب جرجورة.

● والى آل منصور واقربائهم وأنسبائهم بوفاة فقيدهم نايف منصور

أعضاء الحزب والشبيبة – الناصرة

● الى سليمان منذارة بوفاة الوالدة.

قطاع الشرقية – الناصرة

● الى احمد بصول واخوانه وجميع افراد عائلته بوفاة المرحومة عم احمد

● والى عبود بصول بوفاة الوالدة. لها الرحمة ولكم من بعدها طول البقاء

اصدقاء لكل الاسى

● الى سلطان ناطور بوفاة عمه حسين ناطور

اعضاء الحزب والشبيبة – دالية الكرمل

● الى سلطان ناطور بوفاة عمه حسين ناطور، له الرحمة ولكم من بعده طول البقاء

عايد وعلي علي الصالح – يافة الناصرة

صفحة يحررها قراؤها

كلمة المحرر

ردّنا بعد آذار مباشرة

ايها القراء الاعزاء

عندما تصافح عيونكم هذا العدد من صفحتكم المحبة «صفحة يحررها قراؤها» يكون آذار قد ولى، وبقيت في اذهانا الصرخة المدوية التي اطلقتها جماهيرنا العربية في كل مدينة وقرية — هنا باقون!

ولقد حلت الذكرى التاسعة ليوم الارض هذه السنة، وجيش الاحتلال الاسرائيلي يرتكب كل يوم مجزرة جديدة يضيفها الى سجله الحافل بالمآثر، منذ دير ياسين مرورا بيوم الارض، الى صبرا وشاتيلا الى الزرارية... في نفس الوقت الذي يلهو عالمنا العربي بمشاغله الخاصة.

فالسودان يحتضن خروج يهود اثيوبيا عن طريقه الى اسرائيل، كي يتفرغ فيما بعد لتطبيق احكام الشريعة الاسلامية!! والصدام، الذي بدأ الحرب ضد الثورة الايرانية قبل حوالي خمس سنوات، ما زال يضرب المدن الايرانية المأهولة بالسكان والمسلمين، مدمرا اقتصاده واقتصاد ايران على رؤوس مواطني البلدين.

اما مبارك خليفة السادات الذي كان قد «نصح» اسرائيل بالا تقوم بحرب لبنان! فانه الوحيد الساعي الى «تعريب القضية» بشاركه في تمثيل الادوار «جلالة» الحسين — هذا الحسين الذي يزور اسبانيا في هذه الايام ويظهر انه يحاول اقناع ملكها باقامة علاقات دبلوماسية مع اسرائيل، وفي نفس الوقت يصرح للصحف انه «نصح» اسبانيا بالا تتسرع في ذلك خوفا من ردود الفعل العربية!!

والعهد — طويل العمر — كان الحاج الاول الى واشنطن الذي مهد الطريق لتقاطر قادة العرب الى هناك، من حسين وحسني وحسنين وما اشتق منها، كي يشاوروا المستر ريغن في مسألة تشكيل وفد اردني — فلسطيني او فلسطيني — اردني، يضم اعضاء من منظمة التحرير، او لا يضم اعضاء من منظمة التحرير، يؤيدون «الارهاب» الفلسطيني او لا يؤيدون «الارهاب» — طبعا «الارهاب» الفلسطيني والشيعي «الذي يخشاه مبارك كثيرا». وهل يضم الوفد افرادا من المناطق مثل الياس فريج والشوا ام «دكاترة» يقيمون في الخارج. الى آخر هذا الكلام «المبني على اساس انه «يبدو» ان هناك اشارات من اسرائيل تميل الى تأييد مثل هذا التوجه، وعلى اساس انه «يبدو» ان ريغن رق قلبه ويرغب في حل القضية..!

وهنا في بلادنا نتظاهر ونعقد المؤتمرات ونطالب بالانسحاب من لبنان والمناطق المحتلة، وندعو الى اقامة الدولة الفلسطينية وعاصمتها القدس العربية رغم وجود «دكاترة» وحاميه بيننا يتحينون الفرصة لتأييد مبادرات مبارك — حسين كما ايدوا في السابق مبادرة السادات وكامب ديفيد ولكن جماهيرنا تقف لهم بالمرصاد.. وعلى صعيد الارض احتفلنا هذه السنة بذكرى يوم الارض الخالد، في ظل اعلان الحكومة عن نيتها في مصادرة «بعض» اراضي مجد الكروم... لكن لا يقلقك شيء، ونحن نتحدث عن نوايا الحكومة. فقد قام السيد وايزمن — الوزير بلا وزارة — بزيارة منطقة المل رقم (٩٠١)، التي يصر مندوب اذاعة اسرائيل «العربي»، على تسميتها بمنطقة «النار» من غير ان يكلف خاطره، ويدير ناظريه لكي يرى المستوطنات المقامة حولها! ودرس القضية دراسة ميدانية وقرر — كما اذاع مراسل الاذاعة الاسرائيلية «العربية» — اعادة قسم «محرزه» منها الى اهالي سخنين وعرابة ودير حنا. وقرر وايزمن عشية يوم الارض ان يعيد لنا قسما من اراضينا كمنة يتفضل علينا بها!! فهل سمعتم عن كرم كهذا!!!

واحتفلنا هذه السنة بذكرى يوم الارض في ظل محاولة رئيس الحكومة اقدعنا بتحويل هذا «اليوم الى يوم «الانسان» ! ولقد شكرنا للرئيس انسانيته المرهفة التي «تتقطر» من جراح لبنان وجراح المناطق الفلسطينية المحتلة!

واحتفلنا هذه السنة بذكرى يوم الارض، والدولة تستعد لخوض انتخابات الهستدروت، و «يفضل» دعاة المعراخ في قرانا ومدننا العربية داعين اهلنا وعمالنا للتصويت له، فالمعراخ — كما ذكر لنا اصدقاؤنا الاطباء، والممرضات اللذين جمعوهم وسبوا عليهم — يعترف بانه كانت اخطاء في معاملة الجماهير العربية، وانهم — قال — يلزمون اصلاحها، وينوون اقامة المشاريع في القرى العربية، ولكن يمنعهم — على رأيهم — ضغط الليكود شريكهم في الحكم! اسمعتم عن «العذر الاقبح من الذنب»..!

في ظل هذه الاوضاع والتحركات احتفلنا بيوم الارض الخالد، الذي تحت لوائه انضوينا بكافة فئاتنا. يحدونا امل كبير، باننا تخطينا مرحلة البقاء، وبقيت امامنا مرحلة ترسيخ الوجود وترسيخ الجذور.

رحل اذار والاعراس المترعة والتي حاولت مجنزرات بيرس ورابين دوسها ودوس كرامتنا، بدأت تتصحص، وترتفع قاماتها الى اعلى، متحدية كل العواصف الهوجاء السامة، وقاماتنا المرفوعة التي استطاعت ان تنغرس في الارض اعمق، سوف تلقن المعراخ ودعاته درسا يظلون يذكرونه في كل اذار

فكل اذار وجماهيرنا الفلسطينية المعطاءة اشد ثورية وصمودا وكل اذار واماتينا الوطنية قد تحققت

(ابو ايهاب)

اعلان ادارة «الاتحاد» — قسم الاعلانات

الى جمهور المعلنين ومكاتب الاعلانات

نعلن عن تعديل أسعار الاعلانات في صحيفة «الاتحاد» اعتبارا من اليوم الاحد ١٩٨٥/٤/١ على النحو التالي (بالشواقل للانش الواحد)

يوم عادي	يوم جمعة والمناسبات
صفحة اولى ١٠,٠٠٠	صفحة اولى ٢٠,٠٠٠
صفحة داخلية ٥,٠٠٠	صفحة داخلية ٨,٠٠٠
صفحة اخيرة ٨,٠٠٠	صفحة اخيرة ١٢,٠٠٠

- تضاف نسبة ١٠٪ على قيمة الاعلان اذا كان الاعلان باللونين الاسود والاحمر
- «الاتحاد» غير ملزمة بتحديد الصفحة الداخلية التي يراد بها نشر الاعلان.
- ٠٠ ٢ شيكل ثمن التهنئة في اطار تهانينا او تعزية في اطار تعازينا اذا كانت باسم هيئة شعبية
- ٢٥٠ شيكل ثمن التهنئة في اطار تهانينا او تعزية في اطار تعازينا اذا كانت باسم شخصي.
- ملاحظة: الاسعار خاضعة للتغييرات الشهرية.

ادارة «الاتحاد» — قسم الاعلانات

رسالة الى رئيس حكومة اسرائيل

● بقلم: غازي ابو ريا — سخنين ●

□ حضرة رئيس الحكومة!

انا مواطن صالح، ادفع ضرائب فوق المستطاع، اسمع خطابات الحكومة، وأنفعل مع كل خطاب، ثم أكف عن الاعمال في ذكرى النكبة، اقصد يوم الاستقلال وعن فرط ولعي بالدولة و«دستورها» امشي على جسر الطريق.

اذن انا صالح من الرأس حتى القدمين، ربطت صلاحي بجدول الفلاء حتى لا يصيبه ما اصاب راتبي، ومن واجبي تقديم النصح ما استطعت ذلك.

رسالتي لك، تتزامن مع «يوم الارض» فهل تعرف؟ كنت انت يومها وزيرا للقتال، ووزير جيشك اليوم جلس في مقعدك الخالي. اما انا فقد كنت في المثلث والنقب والجليل، مرتق حب الارض وعوابق الدفاع عنها ويبدو انكم لم تدركوا على غير ما انا عليه. فارسلت في ولدا فرقة «جولاني». لا اعرف لماذا رفع الحاجز على فرقة مجردة من الطائرات. فانطلق الرصاص في ماعونه فقتل من استشهد واصاب من جرح. عندها فهمت كيف يرد الناس في المناطق المحتلة من «رصاص» في «افواه».

وكانت اليات رصيفك شارون فلسل يتكاثر في مناطق احتلها بشرية، رأيت بأم عيني كل الاسلحة المتطورة والمتحملة عن المهنة حتى العصي البيضاء لرفقتم من جعتم والوجوه الى ... سحب اللاسلكي ... وما جرى احد ما طلقوا النار! وكانت البنادق خلفنا يصيبها جندك «الابطال». لا اورك هذه الآلاف الساحقة من الجماهير من حولنا ثم عدت بسرعة قبل وحشرت في سياراتها وما وصلنا الى مركز شرطة انتظم صفان متوازيان من «حرس حدوده» يقدم لنا تحية الزيارة ويعمل المصافحة ... المستقبلون عصيا الى روؤسهم وانهالوا علينا بالضرب ما استطاعت عزائمهم. وقد «حرى» لا ان هذه طريقتكم في «استقبال» الضيوف منذ مرنصل وجابوتنسكي ومن غوريون.

فهلا اصغيت الى ما يوعظك ... الا تدرك انك خزنت يومها؟ الا تعد من سجون المعراخ والصهيونية جيشك قد عظم؟ وجيشك عدد من قراك يعمل للزراعة والعمل ... بالبارحة! فهل ... جيشك مهزوم ... مهزوم حسينا على شاكلة فلا ... بصمت وسببت الجماهير ... حسبي شيء، وما ادركت ان فيه ... الشعب الفلسطيني الياس فريج و... او لف هو في ظلكم، ... وفي شوارع القدس والخليل

وما انت لخطير، واللعزة الألف وحيث الامة العربية حسني وحسين وصدام ... من هذا الثلاثي صداقة ... الله. اما ان كنت تبغي سلاما — وهذا احد ما ترغب — فالباب العنوان: منظمة التحرير الفلسطينية

وما خشيتي على شعب اسرائيل سوى ما ... ما اعتبروا وما ... الا ... مرتصل

فهل بلغت؟ اللهم يا شعب اسرائيل!

هديتي لخديجة في عيدها التاسع

● بقلم: نعمة ايوب — سخنين ●

دم خديجة يجري في عروقها
يناديها في كل لحظة
لتثور لتثأر له في القبور
فيا عروقي تفجري
لتكملي مشوارها الاحمر
ولتبعث الربيع الجديدة
ولتكن ربيعا خاصة
ليومك خديجة — فاحتفلي
مع ميلاد الارض المتجدد
فامت بين جوانحها
منذ ان فرقت ساقها لها
فالارض تنطق مع كل اذار لتشكرك
اذ كنت هدية لها
ويالله من هدية
فكوني راضية كالارض
عن هديتي لك
في عيد ميلادك التاسع
فالف مبروك لك الخلود

● — خديجة شواهنة — احدى شهداء يوم الارض الخالد ١٩٧٦.

يوم الجمعة ٤/٥ يصدر العدد الجديد من مجلة

«الغد»

نقرا في هذا العدد

- حديث الشهر: احمد سعد
- هل علينا ان ننتظر قرب الفرج من ريغن؟ — ... حزان
- من قضايا الشباب الكفاحية:
  - الجبهة — الشباب — انتخابات الهستدروت — مقابلة مع ... موسى ... عرفات سلامة وحبيب عبد الله
  - مؤتمر الشبيبة الشيوعية في منطقة الناصرة: رهيبة ... واستعداد لمواجهة المستقبل — عودة بشارات
  - طلاب يتصدون لسياسة القمع الجديدة في الجامعات — انور داود
  - اجمل هدية للام العاملة — شهاب ...
  - شبابنا و «يوم الارض» — صادق برناوي
  - معلومات وقطع عادات في يوسف جمال، نور عامر، ... حلاملة ... عودة الاسمر ... وغير
- دور الاتحاد السوفييتي في ابهر ... اعداد رجاء البابس
- لماذا يعقد مهرجان عالمي للشباب والطلاب؟ — هادي محمود
- العلوم:
  - «الطريقة العجيبة في مجال الطب»
  - الطريقة العلمية الحديثة في التربية الحيوانية — ...
  - «العامل الآلي» — الروبوت
- الأدب
  - قصة بلغارية — «الصامت»
  - مرحلة الالتزام في شعر عبد الوهاب البياتي — الاستاذ ... عمل
  - النافذة الملتزمة لرجة النقاش — شاكر فريد حسن
  - قصائد شعرية لـ الاستاذ احمد الحاج، الاستاذ كمال ... المحرر ... الرصيفة
  - اخبار ادبية متنوعة
- الفن
  - مقابلة مع الفنان المسرحي المعروف مكرم خوري — رجاء البابس، قاسم شعبان، سامي ...
  - تعليقات فنية
  - اخبار فنية — الفلكلور الفلسطيني جلي ... عزت سلامة، عزب العلايلي ... ريف رحيل
- الزوايا الثابتة: منادي ... الكشكول والكاريكاتير ... ومواد اخرى متنوعة

● اقرأ «الغد» مجلة ... ●

● يوم الارض ١٩٨٥ — مهرجان سخنين ●

الوحدة يا شعبنا الوحدة

● بقلم: ... — سخنين ●

[illegible]

حرية الفتاة العربية

● بقلم: رجب احمد بو حجل — ... ●

[illegible]

حرية الفتاة العربية

● بقلم: حسناء ... — ... ●

[illegible]

يا عمال العالم اتحدوا!
الاتحاد
الصفحة ٦ — الاثنين ١ نيسان ١٩٨٥

الفن السوفييتي المقاتل في الحرب الوطنية العظمى

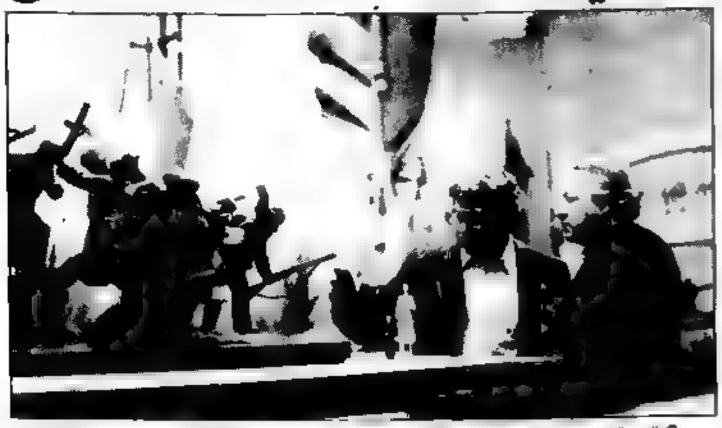

● طلاب معهد «سوريكوف» للفنون الجميلة في موسكو يعملون في باحة متحف روبليوف للفنون الروسية القديمة (خاص بـ «الاتحاد» من وكالة «نوفوستي»)

● موسكو - «نوفوستي» - كان الرسامون السوفييتيون من بين عدد كبير من شخصيات الفنون الاخرى التي شاركت بنشاط في النضال ضد الفاشية.

في ٢٣ تموز/يوليو ١٩٤١ ظهرت الملصقة العسكرية الاولى «لنهزم العدو ونسحقه بلا رحمة» وهي بريشة الفنانين كوكرينيكس (توقيع يجمع اسماء الفنانين الثلاثة م. كوبريانوف وب. كريلوف ون. سوكولوف). وتصور الملصقة جنديا احمر يغرز حربة بندقيته بلا رحمة في جسم هتلر الذي تصوره الملصقة على شكل جرذ ويجانبه معاهدة عدم الاعتداء الممزقة وقناع المحب للسلام. وحازت شهرة واسعة الملصقات «اضرب العدو حتى الموت» وهي بشعر سبقه في وجهنا بملك بالسيف «والنجدة ايها الجندي الاحمر».

واتسمت بالحدة فنية وسياسية وتحريضية كبرى الابداعات العسكرية لفناني الرسم الغرافيكي والرسامين وصنعت نشرة والملصقات عسكرية كسب هذه بذكائها والصورة بهيب السوفييتي الى النضال بلا رحمة ضد الفاشيين.

وصور الفنانون في لوحات سوات الحرب جوهر الفاشية الوحشي وصوروا المعتدين وجرائم المحتلين وحقدهم وصوروا كل ذلك بسهامة السوفييت ونوعهم الخلقية وروحهم الانسانية التي دفعتهم للنهوض من اجل سحق العدو.

وابدع الفنانون السوفييت عددا كبيرا من اللوحات ذات المضمون القتالي حيث اظهروا فيه سجدة وبسالة المقاتلين السوفييت وبطولة الجرأة. لمحتلي الفاشيين. ومن بين هذه الاعمال لوحة «ديسكي» «الدفاع عن سيباستوبول» التي تصور صمود البحارة المدافعين عن وطنهم في معركة الاقتحام.

وصنع أ. بلاستوف لوحة «بعد الغارة الفاشية» التي تصور وبلاه انتهاء دامع تعبر وحشية الغزاة الفاشيين. وتصور في اللوحة طرحة الغابة سمت في الافق وما خلفته على الارض من اثار - طفل ابح قتيل وجانبه كلب صغير رافعا رأسه ويعوي حزنا، ويضفي منظر الخريف الكئيب على اللوحة قوة تأثيرية شديدة.

وتصور لوحة أ. دانيكي «ضواحي موسكو» منظر مدينة بعد انه منظر مدينة جمهورية استعدت لمعركة محتدمة مع العدو وللانتصار عليه ويمثل التصميم الحازم على الذود عن الوطن بصف مولاتي من الشباب المتقدين للدبابات وبالباني السكنية التي وضعت في حالة الاستعداد للدفاع بعد اغلاقها من سكانها.

وابدع الفنانون كوكرينيكس لوحة «فرار الفاشيين من نوفغورود» على خلفية كاتدرائية فيها رائعة تلوح صور جنود المان في حقد مبيم مسعور على البلد الذي كانوا يريدون استعباده.

دمر الفاشيون هذا الاثر التاريخي لـ «الفنية روسيا» بعد ان يد احد تلك الوجوه سور من وسط الثلج الذي تناثرت فوقه ركام الاثر التاريخي وترمز الى الانتقام الذي لا مفر منه من العدو الحاقد الشرس.

وفي لوحة «ام البطل الفدائي» للفنان س. غيراسيموف نرى امرأة - فلاحة منكسة في السن تقف شامخة الرأس في عند امام فاشي يحمل في يده عصابة. وتنجلي في اللوحة الصلابة المعنوية لهذه الام الواثقة بثبات على ارض وطنها وعظمة روحها ووعيها بالتفوق. وكرس الفنانون كوكرينيكس لذكرى البطلة زويا كوسموديميانسكايا لوحة «تانيا» التي تجسد بسالة هذه الفتاة الوطنية في الفصائل الاخيرة قبل اعدامها.

وابدع عدد من الفنانين لوحات مكرسة لماضي الشعب الروسي البطولي. وتناول هذا الموضوع بنجاح وبشكل مميز ب. لاسيري الذي ابدع سلسلة من ثلاث لوحات سمي «تغنائم السلاح الروسي» وفيها اعتاب الفنان الثالثة «بعد المعركة الجليدية» و «ساعة القتال في كوليكوفو» «والانتصار بولتافا» وعام ١٨١٢، «والمحاربون امام المانع الفضة».

وكرست لوحات سوية كثيرة لعمل الكادحين البطولي في المؤخرة وعبر الاسارة في هذا الصدد الى لوحة أ. بلاستوف «الحصاد» التي تصور بشكل رائع الوضع في جمع الريف والعمل في ظروف الحرب حيث ذهب الرجال الى الجبهة شغلت النساء والصبيان والمراهقون الاحداث مكانهم.

وشغلت صور وعائيل ابطال الحرب مكانا كبيرا في ابداع الفنانين في سوات الحرب. حتى في احرج الاوقات سعى استاذو الرسم والنحت بريشتهم وازميلهم الى الفرص الجماهير لابداعهم والاتصال بالجمهور. ففي كانون الثاني ١٩٤٢ افتتحوا معرض «لينينغراد في ايام الحرب الوطنية» كانت الحرارة في القاعة التي عرضت فيها اللوحات دون الـ ١ تحت الصفر. وكان المشاركون في المعرض ومنظموه جمهوري اليوم وكانت المدينة نفسها محاصرة.

لقد ربى الرسامون والنحاتون السوفييت بابداعاتهم في السوفييتيين الوعي الفكري الرفيع والبطولة المتفانية والنقاوة الاخلاقية والاخلاص اللامتناهي للوطن.

ان الفن السوفييتي الذي وضع نفسه في خدمة القضية الكبرى قضية سحق العدو نقد بجدارة واجبه الوطني وشكل سلاحا روحيا جبارا في الحرب الوطنية العظمى.

محمد صبحي محام تحت التمرين

●● يستعد الفنان الكوميدي محمد صبحي لتصوير فيلم «محامي تحت التمرين» مع المخرج عمر عبد العزيز بمجرد انتهاء عرض مسرحيته «انتهى الدرس يا غبي». الفيلم يتناول قصة محام شاب يعاني من مشكلة تحقيق ذاته في المحاماة. الفيلم قصة وسيناريو وحوار لينين الرملي. يشارك محمد صبحي البطولة ليلى علوي وجميل راتب وعبدالله اسماعيل واحمد راتب والمنتصر بالله.

شفيقه ومتولي.. مرة ثالثة

●● للمرة الثالثة تعالج قصة حب «شفيقة ومتولي». اول مرة كانت في المسرح في الستينات، والثانية كانت في السينما - ومثلتها سعاد حسني. اما المرة الثالثة ففي التلفزيون حيث تمثلها سعاد رابعة في مسلسل بنتجه مطبع رابعة وكاتبه يوسف عزرول اعام احمد زكي. ممثل لاول في نفس الوقت فيلم «احباب الله» مع يحيى الفخراني من تأليف واخراج رأفت الميهي.

على شرف مهرجان موسكو اقامة حديقة فواكه

● دوشانبه - «نوفوستي» - انشئت في جمهورية طاجيكستان السوفييتية (اواسط اسيا) حديقة فواكه على شرف المهرجان العالمي الثاني عشر للشبيبة والطلبة الذي سيجري في موسكو في الفترة بين ٢٧ تموز و ٣ اب ١٩٨٥. ووزعت الحديقة بأشجار المشمش «المهرجانية». ولقد سبق لعلماء معهد البستنة الطاجيكي الشبان ان توصلوا الى ايجاد نوع جديد من المشمش في ايام المهرجان العالمي السابق في العاصمة الكوبية هافانا اطلقوا عليه اسم «المهرجانية». ونال هذا النوع تقدير الاختصاصيين العالي. والجدير بالذكر انه يوجد في اراضي طاجيكستان عشر اشجار المشمش الموجودة في العالم. وسوف يرسل المزارعون الطاجيكيون هذه الفواكه الشهية الى موسكو في ايام المهرجان.

(عن صحيفة «الاهالي» القاهرية ١٩٨٥/٣/٦).

وحش غريب في التبت

● بكين - (ص.ف) - عادت الصحف الصينية لتتحدث من جديد عن وجود (وحش بحري ضخم) في بحيرة بالتبت بعد خمسة اعوام من التزامها الصمت بشأن هذا الموضوع.

ففي ٢٤ آذار ذكرت صحيفة مسائية في بكين ان وحشا بحريا شوهد في حزيران ١٩٨٤ في بحيرة بالتبت. وروت الصحيفة ان ريح سانجوي مساعد قائد وحدة عسكرية بمنطقة «بوبع بالتبت» ذكر ان الجنود لاحظوا ظاهرة غريبة بكرب مرار كلي القريب جبادهم من بحيرة ويجو الا كلما اجهد تصاب بحالة هياج شديد وتصهل بشكل مستمر وتعود ادراجها رافضة مواصلة الطريق في كل مرة تقترب فيها البحيرة.

وذات يوم في حزيران الماضي شاهد ريح ورجاله ظهرا داكن يخرج من مياه البحيرة وتبين انه حيوان ضخم برأس يطوقه قرنان ويشبه بقرة من نوع غريب. وقبل خمسة اعوام روت صحيفة (جوانجمينج ريباو، وهي من الصحف الجدية) بالثقة ان طالبا يدعى او شيمنجهوا ساهد في ٢٣ اب ١٩٨٠ لمجموعة من خمسة وحوش بحرية تعبر مياه بحيرة سانكي بالتبت وروى الطالب ان مخلوقات الغريبة التي قدر ارتفاع الجزء الظاهر من اجسامها من اذنه بتريبه امتار كانت لها رأس بقرة بلوم يتمشى بنظار كنظار البطة ويكسو ظهورها شعر اسود طويل بينما كانت بطونها بلون فاتح.

شو تعمل الماشطة بالوجه العكش ؟

● تاتشر تطلب قرطاً لتجمل صورتها ●

● طلبت مارغريت تاتشر من الرسام جون العربي ان يلون صورا وجهها الحادة التي رسمها لها في بورتريه كبير. ولقد اقترحت على الرسام الانجليزي ان يضيف الرسم قرطا بلاذي يجعل وجهها اكثر لينا ونعومة. ولقد علق الرسام على هذا الطلب قائلا ان مارغريت تاتشر تتمتع بشخصية قوية جدا ولكنها

ميزانية عائلة عمالية في الاتحاد السوفييتي

● مينسك - «نوفوستي» - نشر في صحيفة للنقابات السوفييتية «ترود» تحليل ميزانية عائلة سيحنيف من مدينة مينسك، عاصمة جمهورية بيلوروسيا. وتقوم هذه العائلة (الزوج والزوجة وطفلان) بحساب نفقاتهم بشكل دقيق منذ ١٥ عاما بموجب طلب دائرة الاحصاء المركزية في الاتحاد السوفييتي. ويجري جمع المعلومات التي دونوها وبحللها موظفو الاحصاء ومقارنتها مع معلومات ٢٩٩ عائلة اخرى من سكان المدينة كي تجري هذه العملية نفسها في عدد من مدن الاتحاد السوفييتي الاخرى وفي الريف.

لقد ازداد اجر الزوجين السنوي مقارنة بالعام ١٩٨٠ بما يعادل ٥٠٠ روبل. كي ازداد فقط النفقات على البضائع غير الغذائية في ميزانيتهم خلال خمس سنوات بمقدار مرة ونصف المرة وطفلين، بالمقدار نفسه. انفقت المصروفات على المنتجات الغذائية بالرغم من ان العائلة بدأت تشتريها بكميات اكبر بعض الشيء. وتضاعف شراء الكتب والمطبوعات الدورية ثلاث مرات. ولقد وفرت العائلة مرتين مبالغ كبيرة لشراء الاثاث وللسفر في اوروبا.

وتملك عائلة سيحنيف تلفزيونا ملونا وبيانو وثلاجة وماكنة خياطة.

بمناسبة الذكرى الاربعين للنصر على النازية

مسلسل سوفييتي وثائقي جديد

● موسكو - «نوفوستي» - بدأ التلفزيون المركزي السوفييتي عشية الاحتفالات بالذكرى الاربعين لدحر الفاشية في الحرب العالمية الثانية بعرض مسلسل وثائقي جديد من ١٦ حلقة عنوانه «استراتيجية النصر» وشارك في اخراج هذا الفيلم عدد كبير من السينمائيين والكتاب بإشراف المراسلة العسكرية النبيلة غالينا شيرغوفا.

ويحكي المسلسل التلفزيوني الجديد عن الاستراتيجية العسكرية - السياسية السوفييتية في ضوء الاحداث ابان الحرب العالمية الثانية وفي اثنائها. ثم القصة عن تصارع افكار قيادة الجيوش بكلا الجانبين المتحاربين والدور الحاسم للدولة السوفييتية في تحطيم الالة الهتلرية.

تقول غالينا شيرغوفا ان «استراتيجية النصر» فيلم وثائقي لا توجد فيه لقطات من نسيج خيال المخرج. فكل ما يشاهده الجمهور على الشاشة وثائق ووقائع والمقصود بالوثائق هنا «كريات لشخصيات الدولة والقادة العسكريين ووصيات الاجتماعات ومحادثات والاوامر الكتابية والرسائل والبروتوكولات. والممثلون الذين يظهرون على الشاشة في فيلمنا لا يشاركون في تمثيل المارشال جوكوف او شرشل او هتلر - مثلا - وانما في نقل الوثائق الصادرة عنهم. مع العلم ان كل ممثل يقلو وثائق بلد واحد - الاتحاد السوفييتي او المانيا او الولايات المتحدة او بريطانيا او فرنسا.

وليس الهدف من مسلسل «استراتيجية النصر» متابعة كل تفاصيل حرب عبر بعرض لمراحلها الاساسية فقط.

الحياة مرة اخرى.. في تونس

●● على غرار قصة «اهل الكهف» لمدما يعود اهله الى الحياة، فلا يتوائمون مع الزمن، فيرجعون الى اهلهم مرة اخرى. كتب رؤوف توفيق المسلسل التلفزيوني «الحياة مرة اخرى» لمخرجه سامي محمد علي، وابطولة سمية الالفي ويحيى الفخراني وسناء جميل وهالة فؤاد. ويدور حول «طبيب يريد ان يعيش شريف، لكن طمع وجشع اهله، يجعلهم يوصلونه الى مستشفى المجانين. وبعد ان يبقى به ٢٦ عاما يخرج الى الحياة مرة اخرى - نكته يصطدم بتغير الزمن حتى حبيبته القديمة - سمية - تغيرت. ولا يكون امامه الا ان يعود الى المستشفى مرة اخرى. المسلسل تم تصويره في تونس.

هالة فاخر و «ليلة رهيبة»

●● الشهر القادم يبدأ تصوير المسرحية التلفزيونية «ليلة رهيبة» مع هالة فاخر ومجدي وهبة وسعيد عبد الغني وسمحة يوسف.

المسرحية عن قصة الكاتب الانجليزي فريدراك هاملتون والتي عرضت في لندن باسم «الزوجة».

تدور احداث المسرحية حول زوج ومجدي وهبه يحاول مشكيك زوجته «هالة فاخر» في قواها العقلية لتصل الى الجنون من اجل ان يصل الى كنز في الفيلا ويتدخل «سعيد عبد الغني» مفتش المباحث ليكتشف الحقيقة.

المسرحية من اخراج عصام السيد.

الاتحاد
المحرر المسؤول : توفيق طوبي
مكاتب التحرير والادارة
شارع الحريري ٩، حيفا
هاتف ٥١١٢٩٦/٧ - ٠٤
عنوان المراسلات :
ص.ب ١٠٤ حيفا - ٣١٠٠٠
المطابع
شارع الوادي ٣٠، حيفا هاتف ٦٧١٤٥٧ - ٠٤

ركن الاطفال

لا قيمة للمعاهدات.. مع «الكلاب» !

● استمتع كلبان بوليمة طيبة، ثم افترشا الثرى امين تحت اشعة الشمس، وراحا في رقدتهما الناعمة - يتجاذبان الحديث في مودة. فتناولا شظف الحياة التي قدر على الكلاب ان يعيشوها وتكلما عن السادة - صالحهم وطالحهم - وعن الطهاة، البخلاء منهم والكريم. فقال احدهما لزميله «هاه ما هو افضل من التاخي والتآزر والصداقة لكلبين مثلنا!! اننا من اسرة واحدة، واننا لنحرس بابا واحدا فلماذا نتشاجر ونتنازع !.. لنقسم سويا على ان نصبح بعد الان صديقين، يدافع كل منا عن الاخر وقت الحاجة، ونتقاسم طيب الرزق دون ما طمع ولا مشاجرة!».

فجاب الاخر «احبذ مثل هذه الصداقة وهاك كفي تركيد تعهدي! فلا منازعة ولا قتال بعد الان، نحن اخوان منذ الساعة!»

وفي تلك اللحظة، قذف احد الطهاة بقطعة من العظم، فوثب نحوها الكلبان يريد كل منهما ان يحظى بها دون زميله، واعملا انيابهما واظافرهما، وتقاتلا قتالا داميا. وقد تلاشت الصداقة والاخوة!

■■ البخيل.. والكنز.. والجني!

● حرص عفريت من الجن على ان يحرس بنفسه كنزا من الذهب دفينا في جوف الارض. ولكن سيده الجني لم يلبث ان امره بالرحيل الى بلد في اقصى اطراف المعمورة. وكان عليه ان يبقى هناك سنوات عديدة فاشتدت به الحيرة، اذ لم يدر كيف يحتفظ بكنزه خلال هذا الغياب الطويل، فان بناء مخزن حصين، والبحث عن شخص امين لحراسته، مهمتان تحتاجان الى وقت طويل. فماذا تراه يفعل ؟

وبعد تفكير وتدبير، خطرت للجني فكرة طارئة فقد كان يعرف ان صاحب البيت - الذي دفن الكنز في ارضه - بخيل، فلم يكن من الجني الا ان اخرج الذهب من مكمنه، وحمله الى البخيل، فقال له: «يا سيدي الكريم، لقد امرت بان ارحل الى بلد بعيد، فرأيت - تعبيرا عما اكنه لك من احترام - ان اهبك هذا الكنز هدية فانفق منه كما تشاء: كل واشرب وامرح، ولن اسألك سوى شرط واحد، هو أن توصي بأن يكون ورثتك لاوحد. والان، القي لك كل هذا. فوفي راحلا!»

وانصرف الجني بعد هذه الكلمات. وما لبث ان عاد بعد سنوات، فاسرع يتفقد ما جرى لكنزه فماذا رأى ؟.. رأى منظرا جعل قلبه يرقص طربا، كان البخيل مسجى على صندوق الكنز، وقد مات جوعا.. وكان الكنز كاملا، لم يمس!

وهكذا استرد الجني كنزه وهو قرير العين، مغتبط لانه لم يتكبد دانقا في حراسة كنزه طيلة سني غيابه

(عن «كليلة ودمنة» الروسية - بقلم ايفان كريلوف)

كلمات متقاطعة

□■ اعداد : قاسم احمد بكري - البعنة ■□

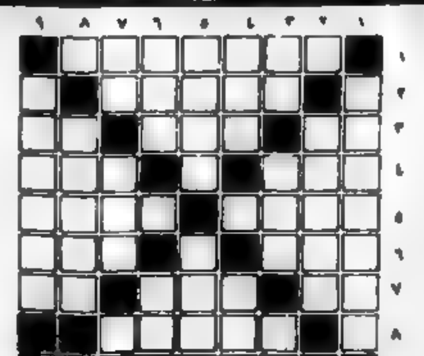

الكلمات الافقية:
١) شاعر عباسي
٢) دولة عربية
٣) متماثلان - يسكر قرباء - للتعريف
٤) استغفر (معكوسة) - شاد
٥) زهور - ماهر
٦) من الطيور - عكس شجاعة
٧) انت بالانجليزية - حرف مكرر - سورة قرانية
٨) الاسم الاول لشاعر فلسطيني
٩) مدينة فلسطينية

الكلمات العمودية:
١) دولة اشتراكية
٢) عاصمة اشتراكية
٣) للنهي - من الشعوب (معكوسة) - نصف نسيم
٤) اعطر (معكوسة) - كلام (معكوسة)
٥) عمر - من الخضراوات
٦) من الفواكه - من الحيوانات (معكوسة)
٧) فرع - شرع - بيت الدجاج
٨) مدينة فلسطينية (معكوسة)
٩) قرية جليلية

□■ حل لغز العدد الماضي ■□

[illegible]

يا عمال العالم اتحدوا!

الاتحاد

جريدة يومية

• الثلاثاء ٢ نيسان ١٩٨٥، الموافق ١٢ رجب ١٤٠٥ هـ •
• العدد ٤١/٢٧٤ • ٦ صفحات • الثمن: ٣٠٠ شيكل •
AL-ITTIHAD
Vol. 274/41 - 2.4.1985 - Price: 300 Shekel

قوات الاحتلال تقتحم جامعة بيت لحم وتجرح أربعة طلاب

• مظاهرات عارمة في المناطق المحتلة وصدامات مع قوات الاحتلال • المستوطنون يشنون حملة مسعورة على أهالي المناطق المحتلة • السلطات تصرح تظاهرة استفزازية للمستوطنين في البيرة •

• القدس - لمراسلنا - شنت قوات الاحتلال الاسرائيلية، أمس، حملة قمع واعتقالات واسعة ضد طلاب جامعة بيت لحم وسكان مخيم الدهيشة واهالي البيرة - رام الله وغيرها من قرى ومدن ومخيمات المناطق المحتلة. وأدى قيام قوات الاحتلال باطلاق الرصاص على طلاب جامعة بيت لحم الى جرح أربعة منهم.

• في رام الله - البيرة •

• في بيت لحم •

• البقية على ص ٢ ع ٣ •

مقتل مستوطن

• الموقع الذي قتل فيه المستوطن رفائيل أبوليلد في البيرة امس الاول (صورة خاصة بـ «الاتحاد»)

قيادة «الليكود» تسعى الى تفجير الائتلاف الحكومي

• ليفي: هنالك علامة سؤال كبيرة على مجرد وجود الحكومة! • شمير: من لا يقبل شارون عضواً في الحكومة فلينسحب منها! •

• حيفا - لمحرر «الاتحاد» للشؤون العبرية - صعّد وزير الاسكان، نائب رئيس الحكومة دافيد ليفي، أمس، حدّة التوتر القائم بين «المعراخ» وبين «الليكود»، الفصيلين الرئيسيين في حكومة التكتل القومي. فقد أعلن، في حديث لراديو اسرائيل بالعبرية، أن هنالك الآن علامة سؤال كبيرة على مجرد وجود حكومة التكتل القومي لأنها قامت على أمل حلّ «المشاكل الاقتصادية» الا انها لم تنجح في ذلك.

• البقية على ص ٢ ع ٣ •

الضباط الاحرار في السودان يؤيدون الانتفاضة الشعبية

• الخرطوم - الوكالات والاذاعات -

خطر تدخل عسكري امريكي في منطقة الخليج

• حيفا - لمحرر «الاتحاد» السياسي - كثفت وسائل الاعلام الامريكية الرسمية، خلال الايام القليلة الماضية، تسريحاتها بأن الادارة الامريكية قد تقوم بتدخل عسكري مباشر في منطقة الخليج تحت غطاء «توجيه ضربة» الى ايران «التي تؤيد الارهاب الدولي» - حسب تعبير المسؤولين الامريكيين.

كلمة الاتحاد

شعبنا الكادح!

(«الاتحـــاد»)

اجراءات تمهيدية لنقل معسكر «أنصار»

• صور (جنوب لبنان) -

مقتل جنديين من قوات لحد وجرح ثالث ووفاة جندي اسرائيلي

• قيادة مشتركة للقوى الوطنية، الفلسطينية واللبنانية، والجيش اللبناني في منطقة صيدا • اتصالات سياسية وعسكرية، لبنانية - سورية، لوضع حد لحركة جعجع •

• حيفا - لمحرر «الاتحاد» السياسي -

• عمليات المقاومة الظافرة •

اتهام جعجع واسرائيل باستخدام القنابل الانشطارية

• تونس - ذكرت وكالة الصحافة الفرنسية -

عرفات يدعو رؤساء الدول العربية الى مواجهة الاعتداءات الاسرائيلية في جنوب لبنان

• تونس - وكالات -

اعتقال ثلاثة مواطنين من الجولان المحتل

• مجدل شمس - لمراسل خاص -

الى قراء ومشتركي «الاتحاد»

□ إدارة «الاتحاد» □

أسعار الدولار الأمريكي

• من البنك - ٨٨٣.٤١ ش
• رسمي (تشيك) - ٨٦٣.٨٨ ش
• للمسافرين - ١٠٢٤.٧٢ ش
• بالسوق - ١٠٧٠ - ١٠٧٥ ش

تشييع جثمان ابن فلسطين البار المناضل كريم حنا خلف (أبو الامجد)

(رئيس بلدية رام الله)

رحم الله الفقيد وأسكنه فسيح جنانه. تقبل التعازي في منزل الفقيد في رام الله

باحثان من معهد التخنيون

مشاريع التطوير العامة في شمال البلاد مبنية على اعتبار العرب طرفاً معادياً

• العنصر الاساس في معظم المشاريع هو تغيير الوضع الديمغرافي لصالح اليهود •

• حيفا - مكتب «الاتحاد» -

قداس وجناز الاربعين

فرح سليم بشارات

(أبو سليم)

لا أراكم الله مكروهاً بعزيز

صحيفة «روسيا السوفييتية»:

الاتحاد السوفييتي، حكومة وشعباً، يتضامن مع الشعب الفلسطيني في يــوم الارض

● لا مكان للسلام في الشرق الاوسط بدون اقامة الدولة الفلسطينية واحقاق الحقوق المشروعة للشعب الفلسطيني ●

● موسكو - عن «نوفوستي» - كتب صحيفة «روسيا السوفييتية» مقالاً بقلم ع. موسيليان بمناسبة يوم الأرض، اكدت فيه تضامن الاتحاد السوفييتي حكومة وشعباً وحزباً، مع الشعب الفلسطيني في نضاله العادل دفاعاً عن حقوقه الوطنية. وجاء في المقال ان سلطات الاحتلال الاسرائيلي تنهب من العرب في المناطق المحتلة أراضيهم العزيزة عنوة وتهدم بيوت الذين تشتبه سلطات الاحتلال بأن لهم علاقة بمنظمة التحرير الفلسطينية وترش الحقول بالسموم الكيماوية وتخرب مصادر المياه كما يسعى الى تحويل البساتين المزهرة الى اراضٍ جرداء ميتة.

وجاء في المقال ... التسوية في الشرق الأوسط ... ان الاتحاد السوفييتي مكان دائماً ولا يزال ... منظمة التحرير الفلسطينية مشاركة متكافئة الحقوق في جميع المفاوضات حول التسوية في الشرق الأوسط.

تأجيل النظر في قضية الطالبين الجامعيين مخول وساحوري

● حيفا - من سميح صباح - تأجل النظر أمس (الاثنين) في طلب محامي الطالبين الجامعيين المعتقلين أمير مخول وزريق ساحوري، احالة النظر امام محكمة الصلح في حيفا بعد ان حصل محامي الدفاع، أمير طوبي وعادل بيشر وعصام مخلول، على نسخ من شهادات محاضرين وطلاب في جامعة حيفا تفند ادعاءات الشرطة ضد الطالبين. وقرر القاضي كمال خير النظر في تلك الشهادات بعد تسلمها مطبوعة، صباح اليوم، واعطاء قرار بذلك صباح غد (الاربعاء).

محمد مناع لصحيفة «هآرتس»:

السلطات الاسرائيلية صادرت ثلثي اراضي مجدالكروم

● حيفا - مكتب «الاتحاد» - اشار السيد محمد مناع، رئيس مجلس محلي مجد الكروم ... الى ان السلطات الاسرائيلية صادرت ... وكان اهالي مجد الكروم في الفترة التي تلت قيام الدولة ... في العام ١٩٤٨ ابلغ عددهم ١٤٠٠ نسمة يملكون (٢٠-٣) ألف دونم فانهم لا يملكون اليوم، بعد أن تضاعف عددهم أربع مرات ٧١ الاف نسمة، سوى (٦١) الاف دونم.

في المحكمة حول مقتل داني كاتس:

محامو الدفاع يستأنفون الى المحكمة العليا ويطالبون باستبدال قضاة المحكمة المركزية في حيفا

● حيفا - من سميح صباح - يتقدم محامو الدفاع عن المتهمين الخمسة بقتل داني كاتس، صباح اليوم (الثلاثاء)، بطلب استئناف الى المحكمة العليا في القدس، على اثر رفض قضاة المحكمة المركزية في حيفا رفض طلب محامي الدفاع فصل أنفسهم من بحث القضية والنظر فيها ويطلبهم ايقاف جلسات المحكمة ليتسنى تقديم استئناف على قرارهم.

وكان المحامي مصطفى نداوي تقدم، في بداية جلسة امس الاثنين، باسم جميع محامي الدفاع ...

المحكمة العليا ترفض استئناف كهانا

● القدس - رفضت المحكمة العليا في القدس أمس (الاثنين)، استئناف النائب العنصري مئير كهانا على قرار الكنيست بشأن تحديد حرية تنقله وتقليص حصانته.

كذلك فرضت المحكمة على كهانا دفع تكاليف المحكمة بمبلغ نصف مليون شيكل ...

قوات الاحتلال تقتحم جامعة بيت لحم

تتمة من الصفحة الاولى

لحم واصابت اربعة منهم بجراح - كما اسلفنا.

وكان الطلبة عقدوا اجتماعاً في حوالي الساعة التاسعة والنصف وقاموا بتظاهرة في الحرم الجامعي على شرف ذكرى يوم الأرض ...

وشهدت يافا طوبلس (القرية من جنين)، صباح امس (الاثنين)، مظاهرات عارمة بمناسبة ذكرى يوم الأرض، واغلقت المحلات التجارية أبوابها فيما تعطلت الدراسة في المدارس.

وقامت قوات كبيرة من الجيش الاسرائيلي باقتحام البلدة وأطلقت العيارات النارية باتجاه المواطنين كما قامت باعتقال العديد من الشبان ...

● مظاهرات وقمع ●

قبيــل انتخابــات

● تتمة من الصفحة الاولى ●

... «للمعراخ» و«الليكود» على تهنئة المواطنين بازالة السور القائم بينهما ... سريكة في الائتلاف في معركة الانتخابات للهستدروت.

بأي وجه لاقى كيسار الشغيلة ؟!

● قررت الحكومة، كما يبدو، ان تبدأ السنة المالية الجديدة «بالرجل اليمنى» في مفهومها و«بالرجل اليسرى» في مفهوم جماهير العمال والفئات الفقيرة. فقررت رفع اسعار جميع السلع والحاجيات والخدمات بمعدل ٨٪ واسعار السلع الاساسية بنسبة تتراوح بين ١٠ - ٢٠٪. ومن الطبيعي ان تعرف الحكومة ان «قيادة» الهستدروت، الى تيادتها تستطيع ردعها عن هذه الخطوة التي يجعلها موسم الاعياد، التي تحل في نهاية الاسبوع الجاري، اكثر ايجاعاً ومساً بالشغيلة وعائلاتهم.

بعد ساعتين من الاعلان عن قرار الحكومة امساء الاحد ٨٥/٣/٣١ رأينا السكرتير العام للهستدروت، يسرائيل كيسار، ...

... (مرزوق حلبي)

مائير ڤلنر لوكالة «نوفوستي»:

لا يحق لاحد ان يحرم الشعب الفلسطيني من وطنه

● المغامرة الاسرائيلية في لبنان منيت بالفشل، سياسياً وعسكرياً ● المقاتلون الفلسطينيون والوطنيون اللبنانيون قاتلوا، بشجاعة، جيشاً مدججاً بأحدث الاسلحة واستخدم في حربه كل شيء ●

● موسكو - «نوفوستي» - أكد النائب مائير ڤلنر، السكرتير العام للحزب الشيوعي الاسرائيلي، أن المغامرة الاسرائيلية في لبنان منيت بالفشل، سياسياً وعسكرياً، وأضاف ان المقاتلين الفلسطينيين والوطنيين اللبنانيين قاتلوا بشجاعة، وعلى الرغم من عدم كونهم جيشاً نظامياً، الجيش الاسرائيلي المدجج بأحدث الاسلحة والذي استخدم في العمليات الحربية كل شيء ما عدا القنبلة الذرية.

وأشار ڤلنر الذي كان يتحدث الى مراسل وكالة «نوفوستي» السوفييتية للانباء خلال زيارته الاخيرة الى موسكو، الى ان الحرب على لبنان هي أطول حرب بالنسبة لاسرائيل.

... وعرفت هيئة الامم المتحدة بأن منظمة التحرير الفلسطينية ممثل شرعي للشعب الفلسطيني ... ولا يحق لاحد ان يحرم الشعب الفلسطيني من وطنه.

المؤسسة الشعبية للفنون

المركز الثقافي البلدي - الناصرة

«أرضنا الى الابد»

امسية فنية وطنية

وذلك يوم الاربعاء ٨٥/٤/٣ الساعة ٧,٣٠ مساء.

- ● سميح القاسم في قراءات شعرية من اعماله واعمال لشعراء عبد الرحيم محمود وابو سلمى وابراهيم طوقان ومعين بسيسو وتوفيق زياد وفدوى طوقان ومحمود درويش ورشد حسين وسالم جبران.
- ● مرافقة موسيقية على العود - الياس غسيس
- ● جيل السابع وفرقة الرحالة
- ● فرقة احياء الفولكلور - الناصرة
- ● ريم بنا

تهنئة الى مدينة ام الفحم

رئيس واعضاء وموظفو مجلس المكر المحلي يتقدمون باحر التهاني الى رئيس واعضاء وموظفي بلدية ام الفحم والى اهالي ام الفحم عموماً بمناسبة الاعلان رسميا عن الاعتراف بام الفحم مدينة، نتمنى لهم التوفيق في خدمة وتطوير المدينة.

محمود صالح خليل - رئيس المجلس

جبهة طمرة الدمقراطية

تقدم تهانيها الى رئيس بلدية ام الفحم وشعب ام الفحم بمناسبة الاعلان رسمياً عن ام الفحم كمدينة وتحويل مجلسها المحلي الى بلدية.

جبهة طمرة الدمقراطية

محكمة يافا الشرعية

● مذكرة حضور ●

الى المدعى عليها مها مصطفى اسعد من الرملة والمجهولة مكان الاقامة يقتضي حضورك الى هذه المحكمة يوم الاثنين المراقف ٨٥/٤/٨ للنظر في الدعوى المقامة ضدك من قبل زوجك حامد محمد عامر يطلب فيه فسخ النكاح بموجب دعوى رقم ٣٢٣ - ٨٥. اذا تخلفت عن الحضور في ذات اليوم المذكور في الساعة التاسعة سيصدر بحقك الحكم غيابياً.

سكرتير المحكمة - محمد عبود

دار للبيع في عسفيا

مؤلفة من ٣ طبقات ونصف: طابقان جاهزان للسكن، كل طابق ٢٠٠م² وطابق ونصف ٣٠٠م² (شلد)، تصلح لـ ٣ عائلات للسكن او اكثر مجموع مساحة الدار ٧٠٠م²

للاتصال (٩٨٤-٢٢-٠٤) و (٠٥١-٠٤-٠٢٢) - ١٠٤

و و

هـــام جـداً !

الى نشطاء «الجبهة» وممثليها في لجان الانتخابات للهستدروت !

انتبهوا الى ما يلي:

- ● على ممثلي «الجبهة» في لجان الانتخابات المحلية والقطرية ان يفحصوا فوراً اذا ما أقرت الاعتراضات التي قدموها وادخلت الاسماء الى قائمة اصحاب حق الاقتراع
- ● اذا ما تبين ان لجان الانتخابات رفضت الاعتراض الذي جرى تقديمه يجب تقديم الاعتراض الى لجنة المراقب عن طريق مجلس العمال في مكان السكن.
- ● يمكن تقديم الاعتراضات التي رفضتها لجان الانتخابات القطرية الى لجنة المراقبة المركزية
- ● ان الموعد الاخير للاعتراض على عدم منح حق الاقتراع امام لجنة المراقب او لجنة المراقبة المركزية هو ٨٥/٤/١٧
- ● بالنسبة للاعتراضات التي رفضت من قبل لجان الانتخابات القطرية على ممثل الجبهة في لجان الانتخابات عند ان يتصل مع النقابي بمرشح ايرلا لضمان تقديم الاعتراض امام لجنة المراقبة المركزية.
- ● الموعد الاخير لتقديم قوائم المرشحين لمؤتمرات الهستدروت ونعمات والزراعيين ومجالس العمال هو ٢٦ - ٨٥/٤/٢٢

تقدم قائمة المرشحين على نموذجين بحيث يبقى احدهما في ايدي مقدم القائمة.

كتلة «الجبهة» في الهستدروت ●

و و

بيرس بين القديم والجديد !

● القدس - جرى في ديوان رئيس الحكومة ... تعيين مدير عام جديد لشرطة اسرائيل ... حل المدير العام السابق ...

واعلن رئيس الحكومة، شمعون بيرس ... الدمقراطية دون ...

كما جرى في مكتب وزير الشرطة ... مدير عام جديد لمصلحة السجون ...

وفي الصورة اعلاه يظهر رئيس الحكومة يشرب نخب المدير العام الجديد للشرطة (ظهره الى الكاميرا) ويشاهد الى يساره المدير العام السابق!

حقيقة الضجة حول ارجاع اراضي «الملّ» الى أصحابها!!

● بقلم: عمر سعدي - عرابة ●

[illegible]

الخير أن جماهيرنا العربية تعي الاخطار الكامنة وراء هذه الاشياء المشبوهة وهي قادرة على النضال لكل ما يحاك ضدها من مؤامرات.

حركة «معليا الغد» تصدر بياناً حول اوضاع المجلس المحلي

[illegible]

جبهة عكا الدمقراطية

انبذوا الأحزاب الصهيونية والقوائم التي تتصيد الأصوات

[illegible]

بلدية شفاعمرو تقر عدة تنزيلات واعفاءات من الضرائب

[illegible]

تنويه

[illegible]

للبيع في حيفا

[illegible]

اعلان حصر ارث

[illegible]

اعلان وراثة

[illegible]

دولة اسرائيل

[illegible]

من واقع الجنود الدروز المسرحين

«اخوة في السلاح» في أثناء الخدمة فقط !

● اعداد: نور عامر ●

● ... ●

● فؤاد عامر ●

● من المعروف ان الجندي المسرح يلقى اهتماما خاصا من قبل ... عن خدمته في الجيش الاجباري ...

[illegible]

تهنئة الى مدينة ام الفحم

رئيس وعضاء وموظفو مجلس دالية الكرمل المحلي يتقدمون بأحر التهاني الى رئيس واعضاء وموظفي بلدية ام الفحم والى اهالي ام الفحم عموما بمناسبة الاعلان رسميا عن ام الفحم كمدينة، متمنين لهم التوفيق في خدمة وتطوير مدينتهم

اسعد يوسف كنعان - رئيس مجلس دالية الكرمل

تهنئة الى مدينة ام الفحم

رئيس واعضاء وموظفو مجلس جديدة المحلي يتقدمون بأحر التهاني الى رئيس واعضاء وموظفي بلدية ام الفحم والى اهالي ام الفحم عموما بمناسبة الاعلان رسميا عن الاعتراف بام الفحم مدينة، متمنين لهم التوفيق في خدمة وتطوير المدينة

... - رئيس مجلس محلي

١٠٠ الف طالب أجنبي من ١٤٠ بلداً يتلقـون العلم في الاتحاد السوفييتي

● موسكو - «تاس» - يزداد عدد الطلبة الاجانب في الاتحاد السوفييتي عاماً بعد عام ويتعلم الآن في نلاثمائة معهد عال في الاتحاد السوفييتي زهاء مئة الف طالب اجنبي من اكثر من (١٤٠) بلداً بينما لم يتجاوز عددهم قبل عشرين عاماً الف شخص.

وتفيد المعلومات انه تلقى اكثر من ١٥٠ ألف اجنبي تعليمهم العالي في الاتحاد السوفييتي خلال الربع الاخير من القرن.

ويدرس الطلاب الاجانب في جامعة الصداقة بين الشعوب... السوفييت وعلاوة عن ذلك ... دروسا من الدولة ويتمتعون ... تسهيلات.

«تاس» تستنكر جرائم نظام التمييز العنصري في جنوب افريقيا

● موسكو - «تاس» - وكالة ... سوفييتية الرسمية ... نظام التمييز العنصري في جنوب افريقيا ...

الى تحقيق ... النظام يتناقض مع مصالح جماهير الشعب.

وأكد البيان ان نظام جنوب افريقيا ... الارهاب الذي يمارسه ... الافريقية المستقلة ...

وطالب الوكالة ...

سنعد الشعوب المحبة للحرية لاتحاد الذكرى ... هذه الايديولوجية ...

وخلص البيان ... الاتحاد السوفييتي المجتمع الدولي الى ... حظر ... لقطع ... نظام جنوب افريقيا العنصري

نيجيريا تدين جرائم اسرائيل في جنوب لبنان

● لاغوس - «وفا» - ... يوم الجمعة (٢٩/٣) في بيان ... لاغوس العمليات العسكرية التي ... بشكل عشوائي على قرى الجنوب ...

وطالبت السلطات النيجيرية اسرائيل بان ... اللبنانية ... في انسحاب ... من جميع الاراضي اللبنانية المحتلة.

ومما يذكر ان نيجيريا قطعت منذ العام ١٩٧٣ علاقاتها الدبلوماسية مع اسرائيل بسبب سياستها في الشرق الاوسط وتعاونها مع نظام بريتوريا.

القضاء بشكل تدريجي على مظاهر الاستبداد في البرازيل

● برازيليا - ... النظام الجديد في البرازيل في ازالة مظاهر «الاستبداد» للنظام العسكري السابق بشكل تدريجي.

وتشمل هذه التغييرات تشكيل لجنة خاصة مكلفة باعادة ... في البرازيل ولجنة اخرى مكلفة بمراجعة كاملة لقانون الاحزاب وقانون الانتخاب ... (١٥٢) ... بوجود الاحزاب ... في تشرين الثاني من هذا العام ...

... ٢٣ ولاية.

ومن مظاهر الديمقراطية ... في البرازيل ... محاكم النظام القديم من مناصبهم قبل انتهاء مددهم واعادة الاستقلال الذاتي للمنظمات ... الكبرى.

«نوفوستي» تدعو الى تحويل منطقة البحر المتوسط الى منطقة سلام

● الجزائر - ذكرت وكالة «نوفوستي» امس الاثنين، ان شعوب منطقة البحر الابيض المتوسط تعبر عن قلقها المتزايد من النشاط العسكري لبلدان حلف شمال الاطلسي، الذي قد يؤدي الى جعل هذه المنطقة مسرحا لعمليات حربية في حالة النزاع النووي وتتعاظم خطر نتيجة لوضع الصواريخ الامريكية النووية المتوسطة المدى في جزيرة صقلية.

واضافت الوكالة انه يجري، في سياق تصعيد قوة الاطلسي العسكرية في هذه المنطقة تحديث قواعد الحلف الحربية الموجودة هناك واستخدامها لمزيد من القوة.

وأشارت الوكالة الى سعي قيادة حلف الاطلسي الى ضم اسرائيل للجناح الجنوبي لهذا الحلف.

وكتبت «نوفوستي» ان الاتحاد السوفييتي يستنكر هذه السياسة العدوانية ويدعو الى تحويل البحر المتوسط الى منطقة سلام.

نمو اقتصادي متواصل في افغانستان

● كابول - «نوفوستي» - ... الحرب غير المعلنة التي تخوضها الامبريالية الامريكية والرجعية ضد الجمهورية الافغانية تدل المؤشرات الاقتصادية المحررة خلال العام الماضي في افغانستان على استمرار سيرها على طريق التقدم فقد ... الوطني ... بنسبة ٤،٧ بالمئة اما الدخل الوطني فتزايد بنسبة ٥ بالمئة بالمقارنة مع حجمه في العام الماضي.

هذا ما اكده بابراك كارمل رئيس ... الثورة في افغانستان الديمقراطية يوم ٢٩/٣/... في نداء وجهه الى الشعب الافغاني بمناسبة حلول عيد ... السنة الافغانية.

... الامريكية ... على تشكيل الرأي العام العالمي ... الامور الحقيقي في افغانستان. وقال كارمل ان حزب الشعب الديمقراطي الافغاني وحكومة افغانستان ... الراهنة في سحق الثورة ...

«سوفيتسكيا راسيا»:

الامبريالية لا تزال ترفض التسليم بفقدان مواقعها في ليبيا

● موسكو - «تاس» - نشرت صحيفة «سوفيتسكيا راسيا» مقالاً بمناسبة الذكرى السنوية الخامسة عشرة لليوم ... القواعد الحربية البريطانية والامريكية من الاراضي الليبية التي صادفت يوم الاربعاء الماضي.

واعتبرت الصحيفة ان ... لا تزال ترفض تسليم ... مواقعها العسكرية والاقتصادية في ليبيا التي تمتلك ثروة بترولية ... الى جانب انها تحتل موقعا استراتيجيا هاما. ولذلك ... حملة معادية لليبيا وتبحر أمام الساحل باستمرار قطع الاسطول الامريكي السادس.

وأكدت الصحيفة ان الشعب الليبي مصمم على الدفاع عن مكاسب الثورة.

الحرب العالمية الثانية

(الحلقة ٦٥)

● استسلام اليابان يضع حدا لاشرس حرب عرفتها البشرية
● تحرر الشعبين الصيني والكوري ●

●● «المأثرة العظمى» - تألف ڤاسيلي ريابوف ●●

عبرت قوات جبهة الشرق الأقصى الثانية نهر أمور ووجهت ... ضربة ... نهر سونغاري باتجاه ... خاربين ... جبهته الى ... استعاد جيش التحرير الوطني الصيني من الوقف ... اعماله القتالية بدءاً في ١١ آب هجومه من شمال شرق بكين.

ان قوة الضربات التي وجهتها القوات السوفييتية وسرعة تقدمها ... كل مخططات القيادة اليابانية. ... أركان جيش كوانتونغ السيطرة على تشكيلات الجيش ... القوات السوفييتية ... وقد اعلن الجنرال الياباني ... التي اسرته القوات السوفييتية ... الجيش الروسي ... الصاعق الذي ...

في خلال اسبوع من الهجوم ... القوات اليابانية في منشوريا ...

...

الاتحاد السوفييتي ... فاسيليفسكي والجنرالان ... أعطيت أوسمة وميداليات الاتحاد السوفييتي لـ ٣٠٨ آلاف جندي وبحار وضابط وجنرال في القوات ... السوفييتية وكذلك لـ ٢١ ضابطا وجنرالا في الجيش الكوري الشعبي المنغولي.

كانت للانتصار الرائع الذي احرزه الجيش الاحمر في الشرق الأقصى اهمية عظيمة بالنسبة للبلاد السوفييتية وكذلك بالنسبة لشعوب بلدان آسيا الاخرى. ... الاتحاد السوفييتي جنوب سخالين وجزر كوريل ... المحيط الهادئ ... السوفييتي في الشرق ... الانتصار ... الشرق الأقصى في العامين ١٩٠٤ - ١٩٠٥.

...

ان الشعب الكوري لن ينسى ابدا مآثر المقاتلين السوفييت ... ذكراها ستنتقل من جيل الى جيل كأساطير ... في الشعب ... الحب والاحترام الحار للجيش السوفييتي.

هذه الكلمات البسيطة ... تعبر عن صدق عظمة مآثر المقاتلين السوفييت ... الى ... الدهر ان جنود السوفييت ... في صيف العام ١٩٤٥ على حدود الغربية لوطنهم ... رفعوا راية وطن الاشتراكية عبر المواقع والمعارك الكثيرة ... جيوش العالم الامبريالي ... على شواطئ المحيط الهادئ.

... الحزب الشيوعي والحكومة السوفييتية ... والبطولة الجماعية للمقاتلين السوفييت في تحطيم جيش كوانتونغ ... عالياً . واستحدثت هيئة رئاسة مجلس السوفييت الأعلى في الاتحاد السوفييتي ميدالية «من أجل الانتصار على اليابان» التي منحت للمشتركين في المعارك في الشرق الأقصى.

ومنحت قطعات وتشكيلات كثيرة الأسماء ... ومنح ٨٧ مقاتلا من مقاتلي الشرق الأقصى لقب بطل الاتحاد السوفييتي ونال ستة من العسكريين ميدالية «النجمة الذهبية» للمرة الثانية ، من بينهم مارشال ...

نظام نميري على كف عفريت!

● يواجه السودان، منذ الاسبوع الماضي، موجة جديدة من الغليان الشعبي الواسع وذلك بعد ان تفجرت النقمة المعتملة في صدور ابناء الشعب السوداني على نظام جعفر نميري القائم على التبعية للولايات المتحدة وعلى الارتباط بانظمة الاستسلام العربية وعلى اساس التفريط، بشكل مذل، بمصالح الشعب السوداني الوطنية.

فقد عمت المظاهرات الشعبية الغاضبة، طيلة الايام الماضية، المدن السودانية وخاصة العاصمة، الخرطوم. ووقعت صدامات عنيفة بين جماهير الشعب وقوات النظام المدججة بالسلاح، مما اسفر عن سقوط عشرات القتلى والجرحى في صفوف المواطنين العزل. وغرقت الخرطوم، ... المدينة العريقة، الى ثكنة عسكرية كبيرة حيث انتشرت فيها وبشكل مكثف قوات الجيش وقوات الحرس الجمهوري وقوات البوليس. واقيمت فيها حواجز التفتيش وجرى تعزيز الحراسة على المباني الرسمية واخذت دوريات ... تسير في مختلف انحاء المدينة. وسارع نظام نميري المتداعي الى فرض الاحكام العرفية في البلاد وتشكيل المحاكم الميدانية لمحاكمة «المشاغبين»!

وجرى اعتقال حوالي ثلاثة الاف مواطن (حسب اعتراف صحف النظام) وصدرت، حتى الآن، احكام بالسجن ...

حاليا في السودان، وذلك للاختلال القائم في الاوضاع.

فالسودان الذي ... بانه ... غذاء الوطن العربي يتعرض خمس سكانه اليوم للموت جوعا ويصطف مواطنوه في طوابير طويلة لشراء الخبز والبنزين وجاء اجراء نميري الاخير رفع الدعم عن السلع الاساسية والذي تسبب بارتفاع اسعار الخبز بنسبة ٣٣٪ ليزيد من احتداد الوضع الغذائي في البلاد التي يعيش في عاصمتها ٦٥٠ الف مشرد (حسب اعتراف مفوض الخرطوم).

وجاء هذا الاجراء قبيل حجيج نميري الى واشنطن بمثابة تأكيد سوداني جديد للادارة الامريكية على مدى الولاء والاخلاص للسياسة الامريكية والاقناع المسؤولين الامريكيين بضرورة مواصلة دعم نظام نميري امام التحديات الخطرة التي تواجهه اليوم.

وان اول هذه التحديات على الصعيد السياسي ان نميري فقد بعد خمس عشرة سنة من الحكم اية امكانية للتحالف مع اية قوة سياسية في البلاد وان جميع القوى السياسية على الساحة السودانية دخلت في تجربة مريرة مع نميري. وان التحدي الاخر على هذا الصعيد والذي لا يقل خطورة عن الاول هو انعدام الاوضاع في الجنوب واستمرار القتال بين الثوار وقوات نظام نميري على الرغم ما اعلنه، من طرف واحد، عن وقف الحرب والاستعداد للتفاوض مع الثوار الا ان قيادة الثوار رفضت ان تعرض معه التجربة التي خاضتها معه مختلف القوى السياسية الاخرى في البلاد.

ورأى الثوار في هذه الدعوة استمرار لسياسة المراوغة والمكر التي تميز بها النميري، طيلة سنوات حكمه.

اما على الصعيد الاقتصادي والاجتماعي فالتحديات كبيرة جدا وليس بمقدور النظام مواجهتها. فقد بلغ الدين الخارجي ٩ مليارات دولار وان ٨٠٪ منه مستحق الدفع وقد المبلغ يفوق كثير الناتج القومي للسودان، الذي يصل تعداد سكانه الى ٢٢ مليون نسمة. وقد وصل الامر ان اعلنت وزارة الخارجية الامريكية، مؤخرا عن وقف المساعدة الامريكية للسودان.

والتحدي الثاني هو المجاعة التي يعيشها هذا البلد والتي امكانيات التصدي لها والتغلب عليها معدومة في ظروف نظام نميري.

(صلاح دباجة)

رياضة

المباريات المتبقية لفرق القمة في الدرجة الممتازة

الفريق	الاسبوع ٢٤	٢٥	٢٦	٢٧	٢٨	٢٩	٣٠
هـ حيفا (٤٥) هـ بيتح تكفا (٤٣) ب. القدس (٤٣)	[illegible]	[illegible]	شمشون (خ) هـ بيتح تكفا (ب) هـ تل ابيب (خ)	هـ تل ابيب (ب) هـ يافا (خ) هـ حيفا (ب)	هـ يلفه (خ) هـ نتانيا (ب) هكواح (خ)	ب. تل ابيب (خ) ب. القدس (خ) هـ بيتح تكفا (ب)	كفارسابا (ب) هـ تل ابيب (ب) بئر السبع (خ)

هذه لائحة بمباريات لسبع مبتقية لكل من فرق القمة في الدرجة الممتازة حتى نهاية الموسم الحالي. ويشير الرقم الوارد بين قوسين الى عدد النقاط لكل فريق كما هو عليه الآن. ويشير الحرف (ب) الى ان المباراة بيتية لفريق القمة بينما يشير الحرف (خ) الى أن المباراة خارجية.

بدء تصفيات كرة السلة للمدارس الثانوية العربية

انتقال مدارس شفاعمرو و«دون بوسكو» والمعمدانية الناصرة الى النهائيات

● شفاعمرو - مندوب «الاتحاد» - بدأت صباح يوم الخميس الماضي (٨٥/٣/٢٨) مباريات التصفية المنطقية بكرة السلة للمدارس العربية الثانوية - لمنطقة (أ) و(ب) للبنين ومنطقة (أ) للبنات.

قبل بدء المباريات تحدث الطالب سامر صبيح رئيس لجنة الطلاب العرب في معهد «ويتسنة» التي تنظم «مهرجان الرياضي الكبير للمدارس الثانوية العربية»، وحيّى المدارس المشتركة مشيرا الى أن هذه المباريات تهدف الى دفع الحركة الرياضية في المدارس العربية وسد النقص الخطير في المنشآت الرياضية التي تعاني منه هذه المدارس.

[illegible]

أرقام في الدرجة الأولى

● الهدف الخارجي الذي سجله ... عصر السبت الماضي ... هو الهدف الخامس على التوالي ...
● لم تهتز شباك مرمى هبوعيل عكا ومكابي الخضيرة في المباريات الأربع الأخيرة.
● فريق ازور هو ملك تتائج التعادل في الدرجة الأولى (١٢) ...
● سجل ابراهيم خوري أول هدف له هذا الموسم لصالح فريقه ...
● سجل فريق مكابي طمرة حتى الآن ٤٤ هدفا ...
● ...

الهدّافون

١	شلومو ادري (ب. نتانيا)	٢٦
٢	ع. كرهين (شفاعمرو)	١٣
٣	ادري (هـ عكا)	١٢
٤	عماري (بيت شمش)	١١
-	صبرون (بيت شمش)	١١
-	عمراني (صفر برس)	١١
-	لوبي (اورعقيبا)	١١
٨	عدنان عماه (مـ طمرة)	١٠
-	صبيح (الخضيرة)	٩
-	اوحانا (هـ عكا)	١٠
١١	رؤوف عماه (مـ طمرة)	٩
-	دعبول (الرووس)	٩
-	عماكبي (هـ عكا)	٩
-	العالي (اورعقيبا)	٩

اليوم - مباريات الثمن النهائي للفوز بكأس الدولة

● تجري بعد ظهر اليوم، الثلاثاء، مباريات الثمن النهائي للفوز بكأس الدولة بمشاركة ١٥ فريقا من الدرجة الممتازة وفريق هبوعيل كريات اونو من فرق الدرجة الأولى المنطقة الجنوبية، الذي تمكن في الجولة السابقة من الفوز على حاملة الكأس، هبوعيل اللد.

وستجري المباراة الرئيسية في استاد كريات حاييم بين مكابي تل ابيب (الضيف) ومكابي حيفا (المضيف). ومن المتوقع ان يجري المدرب الحيفاوي تغييرين في صفوف فريقه ...

وتجمع باقي المباريات بين:

ب. القدس	هـ بلفه
هـ بيتح تكفا	هـ تل ابيب
ب. تل ابيب	هكواح
شمشون	هـ حيفا
هـ كريات اونو	هـ نتانيا
كفارسابا	هـ بئر السبع
هـ يافا	هـ بيتح تكفا

[وسنعرض نتائج المباريات وموجز أحداثها في الصفحة الثانية من عدد غد الاربعاء]

عقيبة على هبوط شباب الناصرة

[أورد فيما يلي تعقيب الدكتور جابر خوري عضو لجنة الرياضة والشباب التابعة لمجلس العمال في الناصرة]

د. جابر خوري: مجلس عمال الناصرة هو المسؤول الاول عن الفريق

□ ان المشاكل التي تعاني منها الرياضة في الوسط العربي ليست جديدة او ان سياسة التمييز الرسمية ضد الجماهير العربية تطال الفرق العربية كافة. وقد واجه فريق شباب الناصرة مشاكل كثيرة حتى عندما كان في عزه الرياضي ولم يفكر مجلس العمال في المدينة في دعم الفريق حتى النهاية ...

صحيح ان المجلس خصص ميزانية لفريق الشباب بعد نضال خاضته ادارة الفريق ولكننا لا نعرف المبلغ الذي يستحقه الفريق من المجلس كونه الفريق الرياضي الوحيد في مدينة الناصرة الذي يتبع رسميا لمنظمة «هبوعيل» الهستدروتية ...

ان مجلس العمال هو ابو الفريق الرسمي وهو المسؤول الاول عن دعمه وما امله هو ان يكون هبوط الشباب درسا للمسؤولين في مجلس وان يعملوا من اجل اعادة الفريق وبسرعة الى الدرجة الاولى ودعمه للارتقاء الى درجات اعلى. (...)

دردشة مع الرياضي راجي عليان — زايد سعد

تشكيل كوادر شابة هو الضمان الوحيد لنجاح الفرق العربية!

● الاسم: راجي عليان. العمر ٢٩ عاماً. العمر الرياضي (١٥) عاماً. المهنة استاذ للتربية البدنية ومرشد رحلات. التحصيل العلمي: ينهي قريباً دراسته في معهد «وينغيت» للحصول على شهادة بي. ايه.

يعرفه الجميع في مدينته شفاعمرو ويعرفونه أيضاً في القرى المجاورة يعرفونه انسانا مخلصا لعمله ورياضيا غيورا جدا يقضي جلّ وقته في الملاعب. يدرب فريق «الهلال» شفاعمرو، من فرق الدرجة الثالثة ويستعد للارتقاء بفريق الشبيبة الى مستوى الفرق القطرية. همّه الأول هو تهيئة كوادر شابة ايمانا منه بأن الطاقات المحلية هي وحدها القادرة على تحقيق النتائج المرجوة ... عمل مع فرق عديدة ولا يزال يعمل ويأمل بأن يثمر هذا العمل في المستقبل القريب جداً.

قد يظن القارئ ان في هذه المقدمة اطراء مبالغاً فيه للرياضي راجي عليان. ولكن من يعرف عليان عن كثب يعرف حقيقة حاجة الوسط الرياضي العربي الى أمثال راجي وهذا أمر لا شك فيه.

[illegible]

●● أحقق فريق الابناء في الارتقاء الى الدرجة القطرية والمعروف عنك انك لم تؤيد فكرة ارتقاء الفريق الى القطرية ما هو تعليقك؟

[illegible]

■ استعدادا للمؤتمر الـ ١٦ للشبيبة الشيوعية في منطقة الناصرة:

مهرجان رياضي ضخم في قطاع البطوف

● قررت اللجنة الرياضية لقطاع البطوف في اجتماعها يوم الخميس (٣/٢١) اجراء مهرجان ركض ... وذلك يوم السبت (٨٥/٤/٦) الساعة العاشرة صباحا ...

وقررت اللجنة الرياضية اجراء تصفيات تنس طاولة وشطرنج لطلاب القطاع وذلك يوم الثلاثاء ٨٥/٤/٢ في مقر نادي الحزب في عرابة.

تقرير مراقب الهستدروت عن منظمة «هبوعيل» في الناصرة

حل فريقي كرة سلة ورفع أثقال لعدم وجود ميزانية وهبوط فريق الشباب بسبب أزمة مالية خانقة!

● من مكتب «الاتحاد» في الناصرة - ... الجبهة في مجلس عمال الناصرة منشورا اشتمل على حقائق وردت في تقرير مراقب الهستدروت ...

وتضمن المنشور بعض التفاصيل عن اعمال منظمة «هبوعيل» الهستدروتية لفريق هبوعيل شباب الناصرة لجاء في المنشور:

● هبوعيل - من المعروف ان منظمة «هبوعيل» الهستدروتية تدير عشرات الفروع الرياضية الاساسية في البلاد ... وعندها هناك ٧ فروع رياضية. لقد قام مجلس العمال اعدادا رياضية ... وهو يدعم فريقين لكرة القدم احدهما في الدرجة القطرية، ويبلغ مساهمة مجلس العمال في ميزانيته ٤٠٪. وهناك فريقان للكرة الطائرة، وفريق للسباحة يضم ٦٠ رياضيا وفريق للدراجات يضم ١٥ رياضيا، وفريق لتنس الطاولة يضم ٦٠ لاعب، وفريق للمصارعة يضم ٢٠ مصارعا وهناك نشاطات رياضية متنوعة يدعمها المجلس في المصانع. اما في الناصرة فلا يوجد سوى فرق كرة القدم التي تعاني من ازمة مالية وادارية حادة، والفريق الرئيسي هبط الى الدرجة الثانية بسبب هذه الازمة. اما الفرق الاخرى فقد كان هناك فريقان احدهما لكرة السلة والثاني لرفع الاثقال، وقد جرى حل الفريقين بسبب عدم وجود ميزانية ...

ويكشف التقرير ان مجلس العمال لا يدير حسابات رسمية لفريق هبوعيل، والاموال التي تصله من منظمة هبوعيل لا تدخل في حساب الفريق في البنك ... وذلك ان ما دخل في صندوق الفريق من التذاكر هو ثمن ١٥٠٠ تذكرة فقط طوال سنة ١٩٨٣ تبلغ قيمتها ١٩١ الف شيكل لا أكثر!

جبهة الناصرة الدمقراطية

● لتجديد كل الطاقات لانتصار الجبهة في ... الناصرة في ٨٥/٥/١٣

تدعوكم بهذا لحضور الاجتماع العام للكوادر الجبهوية والاجهزة الانتخابية في الاحياء وكل نشيطي الجبهة رجالا ونساء وشبابا وذلك يوم الاربعاء ٨٥/٤/٣ الساعة ٧:٠٠ مساء في قاعة بيت الصداقة في الناصرة.

شباب الجبهة - جديدة

يسر لجنة المتابعة لشباب الجبهة دعوتكم بكوادر الشباب من اجل اعادة تنظيم شباب الجبهة وانتخاب مجلس ادارة نشيط يعمل من اجل مصلحة شباب ... وذلك يوم الاربعاء الموافق ٨٥/٤/٣ الساعة السادسة مساء في نادي الحزب الشيوعي في القرية

يتحدث في الاجتماع ● ... ● ... عضو مجلس ... ● ... سكرتير شباب الجبهة

يا عمال العالم اتحدوا
الاتحاد
جريدة يومية
الصفحة ٦ — الثلاثاء ٢ نيسان ١٩٨٥

(عن صحيفة «الاهالي» القاهرية ١٩٨٥/٣/٢٠)

في الحرب العالمية الثانية

الموقف الدولي

(بولونيا) عقدة خلقتها الرجعية

● سوف تتلاشى الدسائس والمكائد امام وحدة الحلفاء ● لمعلق الاتحاد السياسي

وحدة الجهود في الحرب

لقد نجحت القوى الحليفة في ان تحتفظ بوحدتها في الحرب وتمكنت الشعوب المحبة للحرية من ان توحد جهودها للقضاء على النازية والفاشستية بالرغم من دسائس بارونات الاحتكار وبالرغم من نشاط الرجعيين.

وحدة الحلفاء في السلم

ولكن هذا النجاح وما تبعه من انتصارات شعبية رائعة في الميدانين السياسي والعسكري، يهدد اليوم هؤلاء البارونات والاستعماريون الذين يعملون الآن لافساد وحدة الحلفاء في السلم بعد ان اخفقوا في افسادها وتحطيمها اثناء الحرب. انهم يريدون ان يحتفظوا بالعقلية الرجعية راسها وهم يعرفون ان هذه العقلية وهذه الاسس لن تستقر ما لم تتحطم وحدة الحلفاء على صخرة مطامعهم.

البارونات والحروب

لقد شعر هؤلاء البارونات بما يحتويه مؤتمر القرم من دلائل قوية على قرب اجلهم لانهم عرفوا اسباب الحروب الاقتصادية والسياسية وعرفوا ان الحروب تعيش على بقاء اسبابها فرفضوا التنازل عن ما تقدمه لهم هذه الاسباب من امتيازات وارباح وفوائد. لقد عرفت هذه العناصر الرجعية مغزى مؤتمر القرم وعرفت ان تعاون الشعوب قد اصبح امراً ممكناً بعد ان تطورت علاقات الشعوب واصبح العمل في سبيل السلم الدائم امر عملياً قريب المنال لكن البارونات لم يتمكنوا من مقاومة مقررات القرم علناً وجهراً ومباشرة كما انهم لم يتمكنوا من التصريح بحقيقة موقفهم من مقررات القرم خوفاً من ثورة الشعوب وسخط الرأي العام الذي صار مدركاً وافياً بفهم اسباب الحرب ومقاصد هؤلاء البارونات بمحافظة على الاوضاع الاقتصادية السياسية التي تسبب اشعال نار الحرب والتي يعيش هؤلاء البارونات على فيئها واندلاعها

بولونيا

راحت العناصر الرجعية تدعي ان اجتماعات الدول الكبرى ببولونيا وصارت تطالب بخلق اوضاع جديدة في اوروبا لا تفيد الشعوب المحبة للحرية

اتفاق الدول الثلاث – في اليونان

نرى اليوم دسائس عناصر الرد في اليونان بعد ان تبث الرجعية الدائمة على حساب الشعب اليوناني وعلى حساب القوات المقدسة. ونحل هذه الدسائس لم تعد مكشوفة كما كانت بعد ان لتصحيح (وبرلي) في رسالته الاخيرة يوم الاربعاء الماضي عندما تحدث عن «الارهاب الابيض» في اليونان «كثر ما قامت به العناصر القديمه من احتجاج على ما تقوم به عناصر مسؤوله جندها الميهيون (اي الرجعيون) من قتل وتعذيب واهانة واستفزازه. وبعد ان جورة وربو ما كتبته جريدة الاحرار اليونانية (الفيمرا) يعني رسالته قائلا: «تؤكد الجريمة ان حوادث الاعتداء تزيد في عددها الثلاثين يوما وان القائمين عليها جندوا بايدي دسيسات ومؤازرتها المادية والمعنوية فتشجعهم على المضي في جرائمهم. ذلك التشجيع الذي لولاه لما تمكن هؤلاء من القيام بمثل هذه الاعمال».

لقد ظهرت نوايا الرجعية في اليونان وبرزت نوايا الاحتكاريين البريطانيين الذين يعملون على فصم وحدة الحلفاء ليتمكنوا من الاستمرار في اعمالهم الاحتكارية. ان ما يحدث اليوم في اليونان يعد نذيرا لما تريد الرجعية ان يحدث في جميع البلاد المحررة. لكن هذا لن يؤثر على امة الاحرار المتصاعدة التي اصدق بتحررها قوى الرد والاحتكار باعتبارهم واطماعهم

(«الاتحاد» الاحد ٥ نيسان، العدد التاسع والاربعون – السنة الاولى ١٩٤٥)

الفلسطينيون وما يرتدون

حبات التطريز

■ «العروق» هي مجموعة العناصر الزخرفية التي تستخدم في تطريز الثوب الفلسطيني، وخاصة الفلاحي منه

ولفظة «عرق» تعني ساق الشجرة أو النبتة، ويتشابه العرق في التطريز مع العرق في الشجرة في ان الاصل في النموذج الزخرفي هو رسومات نباتية ذات سيقان تحمل الاوراق والاغصان والثمار والأزهار، الا لا يخلو عرق من مثل ذلك.

وهناك قوانين او «أصول» متعارف عليها في التطريز، من حيث كيفية استعمال العروق، منها ان عرق الفاصل – الذي يفصل بين وحدتي تطريز – يمكن ان يظهر على جميع اجزاء الثوب، وبعض عروق الردفة لا يجوز تطريزها على الجوانب، وعروق القبة رفيعة وقصيرة، اما عروق الجوانب فعريضة وطويلة، وقد تطرز على القبة عناصر زخرفية منفردة دون أن تتكرر لتصبح عرقاً، بينما لا يمكن ان نجد ذلك على الجوانب

وثمة ثلاثة انواع من العروق هي «السناسل» و«التفانيف» – و«العروق» التي هي وحدة التطريز الأساسية، فيما يلعب النوعان الاخران دورا جماليا ثانويا

و «السناسل» هي العروق التي يتراوح عرضها ما بين ١ – ٥ حبات، ووظيفتها هي الفصل بين أجزاء التطريز الاخرى، او تحديد اطار التطريز، وتعدد اشكال «السناسل» تبعاً لكيفية تنظيم الغرز، مما يؤدي الى إمكانية وجود عدد كبير منها، أكثرها استعمالاً: «الطيف»، و«أبو التحلة» – أي سالفها – و«التطلسه» و«حبة حبتين ثلاثه»

اما «التفانيف» فان ابرز ما يميزها عن «السناسل» هو عرضها اذ يتراوح بين ٦ – ١٦ حبة، وكونها تحيط – دائماً – بمواضع التطريز فتشكل اطاراً لها، وأشهر «التفانيف» هي «ابو الجاجة» و«تفانيف السكر» و«الريش» و«الزهور»

– و «العروق» هي وحدة التطريز الرئيسية، وتتميز بأنها الأكثر عرضاً، حيث تزيد عن ٢٠ حبة او قطبة وقد تصل احياناً الى ١٠٠ حبة، وتأخذ شكل نباتات أو حيوانات، او ادوات معروفة في البيئة التي تنتشر فيها هذه العروق وهي تستعمل في التطريز على جميع اجزاء الثوب، سواء على البنايق والابدان او على الاكمام والقبة والردفة

ويرتبط عرض «العرق» بدلالته الاجتماعية، حيث تلبس المرأة المتقدمة في السن الثياب ذات العروق الجانبية الرفيعة

في حين تكون عروق الصبايا المتزوجات عريضة، ويستحسن الا تلبس الفتاة قبل زواجها ثيابا ذات عروق عريضة، بل يفضل لها العروق الرفيعة او المتوسطة كما ان المرأة الغنية ترتدي ثياباً ذات «عروق» اعرض من الفقيرة، وثياب المناسبات، أيضاً، ذات «عروق» اعرض من ثياب العمل

ومن أشهر «العروق» المستخدمة في التطريز «عرق ورده»، «عرق المنجلاه»، «عرق درابزين» «عرق السكة»، «عرق الحية الريشة»، «عرق العصفوره»، «عرق الشام وسوالفه»، «عرق الصاروخ»

■ اعداد سعادة سرداح ■
(عن مجلة فلسطين الثورة ١٩٨٥/٣/١٦)

من أجل مستقبل سعيد لشبيبة العالم

● فيينا – وفا – افتتحت يوم ٣/٢٥ في العاصمة النمساوية الدورة الرابعة للجنة الاستشارية للامم المتحدة الخاصة بالتحضير للسنة الدولية للشباب التي تجري خلال العام الحالي ١٩٨٥ بمبادرة من الامم المتحدة تحت شعار «المساهمة والتنمية والسلام». ويشارك في عملها ممثلو ٢٤ دولة ومراقبون عن عدد من الدول ومنظمات دولية وحركات تحررية وطنية

ويبحث المشاركون في الدورة طائفة واسعة من القضايا المتعلقة باجراء السنة الدولية للشباب ومشاركة الجيل الفتي في النضال من اجل السلام والانفراج ونزع السلاح. وسيجري اعداد تقييم لمهرجان الشباب والطلبة العالمي الذي سيقام في موسكو في الصيف المقبل تحت شعار «من اجل السلام والصداقة والتضامن المناهض للامبريالية».

وقال فيكتور ميشين، السكرتير الاول للجنة المركزية للكومسومول اللينيني بتصريح لمراسل وكالة «تاس» قال فيه ان فعاليات السنة الدولية للشباب يراد منها المساعدة على مساهمة شبان وشابات الاتحاد السوفييتي بمزيد من النشاط في معالجة المهام الاجتماعية الاقتصادية واعلاء دورهم في النضال من اجل السلام والصداقة بين الشعوب.

واضاف ان الشبيبة في الاتحاد السوفييتي امكانيات التطور الشامل المنسجم ولا يعرف شبان وشابات الاتحاد السوفييتي البطالة والامية والاستغلال. وحسب مخطط السنة الدولية للشباب ستقام في الاتحاد السوفييتي مئات الفعاليات الشيقة ومن بينها اسبوع العلم والتكنيك ويوم العامل الشاب واسابيع تقاليد العمل وكتب الاطفال والسينما والموسيقى.

وذكر ميشين ان المهام التي اعلنتها الامم المتحدة فيما يخص عام الشباب كانت على الدوام محط اهتمام الحركة الشبابية التقدمية، وقبل هذا على نحو اسطع في الحركة المهرجانية العالمية للشبيبة والطلبة. ووفقا لذلك سيغدو مهرجان الشبيبة والطلبة العالمي الثاني عشر الذي سيعقد في موسكو حدثا رئيسيا للسنة الدولية للشباب.

واشار فيكتور ميشين الى ان الدوائر الامبريالية تحاول استغلال عام الشباب لتشديد حدة الصراع الايديولوجي وتسعى الى افراغ برنامجه من مضمونه السياسي وتعمل بالحاح على نحو خاص في هذا المجال الادارة الاميركية التي اخططت وفقا لسيناريو اعدته لعقد مؤتمر دولي للشباب في جامايكا بهدف تشكيل منظمة شبابية «ديمقراطية» جديدة

واستطرد ميشين قائلاً ان محاولات تحريض الحركة المهرجانية العالمية ليست بالجديدة وانتهت دائما بالفشل. فانه لا يمكن اعطاء الشباب وعدا بمستقبل سعيد واعداد العدة في الوقت نفسه لعكس ذلك ولا يمكن الاقتناع بالتمسك بمثل الديمقراطية وفي الوقت نفسه قمع نضال الشعوب من اجل الحرية كما ولا يمكن الوعد بالتخلص من الجوع والفقر وفي الوقت ذاته انفاق مليارات الدولارات على سباق التسلح

نهر حسب الطلب

■ تمتد صحراء قره قوم (آسيا الوسطى) مسافة الف كيلو متر تقريبا من الشرق الى الغرب. اما النهر فهو الان على الخارطة فقط ويعد الاختصاصيون في تركمانيا مشروع منشأة مخصصة لايجاد المياه المعدنية من حقول جمهوريات آسيا الوسطى لتصب في بحر قزوين. وسينقذ هذا النهر الاصطناعي الاراضي الصالحة للزراعة من ترسب الاملاح والمستنقعات، وتخص مناطق المياه الصالحة للشرب من المياه الفاسدة بعد الارواء.

محمية جديدة في كازاخستان السوفييتية

انشئت في كازاخستان محمية جديدة تابعة للدولة هي السادسة من نوعها: «اوستيورتسكي» وتعيش فيها حيوانات نادرة تحميها الدولة وتقيها انواع الارانب والثعالب الخ. ويقع فيها كما في المحميات الاخرى الصيد ويطلق الطائرات وطائرات الهليكوبتر على ارتفاع منخفض، ويمنع المرور بالرمال. ولا يتحكم هناك سوى الطبيعة بحيواناتها ويشرف عليها العلماء والاختصاصيون ويجرون الابحاث

برقيات فنية

● كرمة توتة مسلسل تلفزيوني تأليف احمد رجب سيناريو وحوار سيد بدران بطولة مديحة كامل ونوسي شلبي

● نوسي وكمال الشناوي يشتركان في مسلسل بلاغ الى النائب العام

● احمد فلام فريد شوقي اطفس هو فيلما يسند علي يوسف لاخراجه

● نور الشريف وفاروق الفيشاوي يمثلان (سري للغاية) سيناريو احمد عبد الوهاب واخراج محمد عبد العزيز

درس الزامي

■ العلاقات الانسانية، الحب، الصداقة، الزواج، علم الجمال، المعيشة، مراتبه اليسه تربية الاطفال. ان هذه وغيرها من المواد تدخل ضمن درس جديد في المدارس السوفييتية يسمى علم الاخلاق وسيكولوجيا الحياة العائلية وهو مخصص لتلاميذ الصفوف المتقدمة ويلقي الدرس اساتذة اكفاء في هذا المجال. ويعتبر الدرس الزاميا للجميع بالرغم من ان التلاميذ لا يقدم امتحانا فيه.

اقوال مأثورة

■ روائح الجنة في الشباب.

■ قل لي ما هي الافكار التي تجول في رؤوس شبان هذا العصر، أقل لك اخلاق الناس في العصر القادم (برن)

■ ان قوة الجماعة وسلامتها، تتوقفان على الفضائل التي يتحلى بها شبابها (هاوز)

■ تظلم رجل الى المأمون من عامل له فقال يا امير المؤمنين، ما ترك لي فضة الا فضها، ولا ذهبا الا ذهب به، ولا غلة الا غلها، ولا ضيعة الا اضاعها، ولا عرضاً الا عرض له، ولا ماشية الا امتشها (امتش ما في الضرع: اخذ جميعه)، ولا جليلا الا أجلاه، ولا دقيقاً الا دقه فعجب من فصاحته وقضى حاجته

■ عشيرتك من أحسن عشرتك، وابن عمك من عمك خيره، وقرابتك من قرب منك نفعه، واحب الناس اليك اخفهم ثقلاً عليك

■ انت ايها الفلاح تشق قلب الارض لتستنبت منها الثمرة، فلماذا لا تشق قلب الذين يأخذون من فمك تلك الثمرة؟ (جمال الدين الافغاني)

■ إني اعجب بالشباب الذي يزدان بحكمة الشيوخ، وبالشيخ الذي يزدان بنشاط الشباب، ومن عاش يقتضي هذا المبدأ، فقد يشيخ الجسم، وأما عقله فلا يشيخ (شيشرون)

■ كن مخلصا لاحلام الشباب (شيلر)

■ وخذ التجارب في الشيوخ وانما أمل البلاد يكون في شبابها (الرصافي)

المسألة

الاصل مالهوش في الدنيا دي حظ
والسعادة لكل ناسي قلبه قط
يا ترى نركع واللا نقول له خط
حتى لو دماغنا تحت المقصلة
هي ديه المسألة..

● صلاح جاهين ●

كلمات متقاطعة

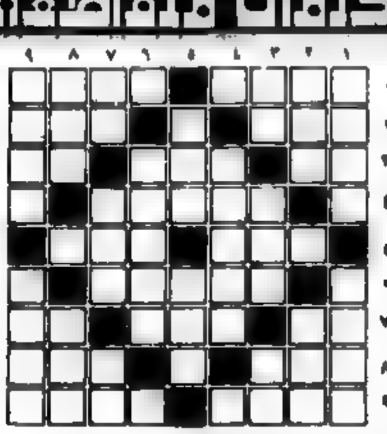

■ اعداد: حازم نمر نجار – كفر ياسيف ■

الكلمات الافقية

1) من الطيور – حيوان مفترس
2) اسعد – نهر الريف
3) يشاهد (بالرومة) – من الحيوانات – ضمير متصل
4) قائد ثورة اكتوبر الاشتراكية العظمى
5) ابن الاسد – ثقب
6) اداة حياكة + حلي (معكوسة)
7) فرح – عكس نهار – سكب
8) ولد – وحدة قياس
9) اسم علم مذكر – عروس الكرمل

الكلمات العمودية

1) صوت الحمام – ظلم
2) بحث – رسول
3) ضمير منفصل – حليب – عمر (معكوسة)
4) من الاشهر
5) للسؤال – طري
6) خاصتي + حيوان ضخم
7) حرف جر – من الطيور – بحر (معكوسة)
8) حرف + عملة اسيوية – من الفصول
9) مؤذن الرسول – ارتدي (معكوسة)

■ حل لغز العدد الماضي ■

الكلمات الافقية

1) البحتري
2) اليمن
3) نور – جار – ال
4) سأل – ربيع
5) وردة – بارع
6) نسر – عين
7) نو – ل – طه
8) ترشيح
9) عسقلان

الكلمات العمودية

1) بولوس
2) وارسو
3) لا – روس – س
4) حليب – غزي
5) حياة – ظلال
6) غز – ابل
7) رن – راج – فن
8) طرب
9) الهنة

كرم.. في غير موضعه !

حكايات الاطفال

● مرت سحابة كبيرة عطرة فوق قطر مجدب يكاد ينشق اديمه بسبب الجفاف والحر اللافح. بيد انها مرت مسرعة، فلم ترسل قطرة واحدة الى تربة تلك البلاد، وانما واصلت السير حتى بلغت البحر، فأمطرته وابلاً.

وراحت السحابة – بعد ذلك – تتشدق بفضلها، وهي تتحدث الى جبل، فقال لها: فما جدوى كرمك هذا؟ لو انك اسقطت وابلك على الارض الجافة، لأنقذت كل المقيمين في المنطقة من المجاعة. اما البحر، ففيه من الماء الكفاية، ولن تزيده هبتك شيئاً يذكر !!

■■ مكان الصعلوك – ليس بين الملوك !

● صاحت ماسة، وظلت فترة ملقاة بجانب الطريق، حتى عثر عليها تاجر فأخذها وباعها الى الملك، وأعجب بها الملك فأمر بأن تحاط بإطار من الذهب، وتوضع في تاجه.

وسمعت حصاة – كانت مستقرة بجانب الماسة طيلة وجودها في الطريق – بما نال جارتها من العز والشرف، وثارت حفيظتها، وما ان رأت الحصاة رجلاً مقبلاً في الطريق، حتى صاحت قائلة: أيها القروي الكريم، أرجو ان تتكرم فتنقلني الى المدينة، فقد سئمت البقاء في هذا المكان بين التراب والوحل، لقد كانت الى جواري هنا ماسة، ثم قدر لها اخيراً ان تنقل الى قصر الملك، فاذا الناس يتحدثون اليوم عن مكانتها وصيتها، وان لم أدر لذلك سبباً، فما هي الا حجر مثلي تماما، بربك خذني معك الى المدينة، فليس من شك في انني سوف احتل مكاناً رفيعا هنالك

والتقط الرجل الحصاة فوضعها في عربته وواصل سيره نحو المدينة، وكانت الحصاة وقتئذ في غاية السرور، تفكر في انها قد توضع الى جانب زميلتها القديمة، في تاج الملك !

بيد ان الحظ لم يبتسم لها، فبدلاً من ان توضع في تاج الملك، استخدمت في رصف الطريق !

(عن «كليلة ودمنة الروسية – بقلم: ايفان كريلوف»)

■ الممثلة الاميركية سالي فيلد التي حصلت على جائزة «الاوسكار» لاحسن ممثلة في العام ١٩٨٤ وذلك عن الدور الذي قامت به في فيلم «مكان في القلب».

(عن «الاتحاد» من وص.ف)

الاتحاد
المحرر المسؤول توفيق طوبي
●
مكاتب التحرير والادارة، شارع الحريري ٩، حيفا هاتف ٥١١٢٩٦/٧ – ٠٤
عنوان المراسلات: ص.ب ١٠٤ حيفا – ٣١٠٠٠
المطابع
شارع الوادي ٤٣، حيفا هاتف ٦٧١٤٥٧ – ٠٤

يا عمال العالم اتحدوا!

الاتحاد

جريدة يومية

● الأربعاء ٣ نيسان ١٩٨٥، الموافق ١٣ رجب ١٤٠٥ هـ ● "אל איתיחאד"
● العدد ٤١/٢٧٥ ● ٦ صفحات ● الثمن : ٣٠٠ شيكل ● AL-ITTIHAD
Vol. 275/41 – 3.4.1985 – Price: 300 Shekel

اسرائيل تنقل مئات المعتقلين في «أنصار» الى سجونها وتعلن عنهم رهائن!

● حيفا – لمحرر «الاتحاد» السياسي – اعلن الناطق العسكري الاسرائيلي امس، أنه جرى نقل مئات من معتقلي «أنصار» في الجنوب اللبناني الى مراكز اعتقال داخل اسرائيل ...

هؤلاء الأسرى في اسرائيل لسنوات طويلة وان اطلاق سراحهم مستقبلاً مرهون بمدى هدوء «الأمن» في المناطق التي كانوا يحتجزون فيها.

وحاول الناطق العسكري الاسرائيلي ...

الى اسرائيل حقوق تتلاءم مع ما تنص عليه اتفاقية جنيف. لكن الحقيقة ان مجرد نقل المعتقلين في لبنان الى اسرائيل يتنافى مع المواثيق الدولية كلها.

وفي اطار تبييض الوجه ايضاً، روجت وسائل الاعلام الاسرائيلية الرسمية انباء جاء فيها انه سيطلق سراح مئات من معتقلي «أنصار» باعتبار ذلك بادرة حسن نية من اسرائيل تجاه سكان جنوب لبنان وكذلك الافراج عن العشرات من المعتقلين بادرة حسن نية من العميل انطوان لحد.

حين قالت ان الذين سيطلق سراحهم لم يشاركوا في عمليات مقاومة على الرغم من كونهم أعضاء في منظمات ارهابية. ومن الواضح أن هؤلاء المعتقلين هم من سكان القرى الجنوبية التي اجتاحتها قوات الغزو الاسرائيلي في الآونة الأخيرة وارتكبت فيها المجازر واعتقلت كل الذكور (ما عدا الأطفال).

وكانت وسائل الاعلام اللبنانية أذاعت، بشكل مكثف يوم امس، ان معتقلي «أنصار» قاموا بانتفاضة يوم امس ورفعوا العلم اللبناني واصطدموا مع جنود الاحتلال الاسرائيلي وذلك احتجاجاً وتصدياً لمخطط نقلهم الى المعتقلات الاسرائيلية.

● اهالي رام الله – البيرة بعد ان جمعتهم قوات الاحتلال في مركز المدينة عقب مقتل المستوطن ... ابولنيك.
(صورة خاصة بـ «الاتحاد»)

اسرائيل تواصل تفريغ الجنوب. مقتل جندي اسرائيلي وجرح ثلاثة آخرين

● صدامات بين قوات الاحتلال وأهالي عدد من قرى جنوب لبنان ● رابين: سنحتفظ بحزام أمني غير محدود ونرفض نشر قوات الطوارىء الدولية ●

● حيفا – لمحرر «الاتحاد» السياسي – اعترف الناطق العسكري الاسرائيلي بأن جندياً اسرائيلياً قتل وجرح ثلاثة آخرون في عمليتي مقاومة وطنية لبنانية، أمس، من أصل تسع عمليات وقعت ليلة أمس الأول ويوم أمس ضد الجيش الاسرائيلي وقوات العميل أنطوان لحد هذا في حين أن وسائط الاعلام اللبنانية أكدت تنفيذ ١١ عملية مقاومة يوم أمس وحده.

● تفاصيل العملية ●

ووصفت المصادر العسكرية العملية التي راح ضحيتها جندي اسرائيلي وجرح آخران ... كانت دبابة ومدرعة اسرائيليتان في طريقهما في منطقة «الدوير» ... ادت الى اصابة المدرعة ومقتل أحد افراد طاقمها وجرح اثنين آخرين.

واضافت المصادر نفسها ان ... اسرائيلي ... أعلن عن جرح جندي اسرائيلي ...

● تصريحات رابين وأبعادها ●

ومن جهة ثانية اعلن وزير «الأمن» اسحاق رابين، خلال زيارة للجنود الجرحى في مستشفى ...

وقال رابين، أيضاً، ان اسرائيل تأمل في أن لا يجري تجديد بقاء قوات الطوارىء الدولية في جنوب لبنان وانها لن تسمح، على أية حال بهذه القوات بالانتشار على الحدود الدولية لأن مثل هذا الانتشار لا يخدم «مصالح اسرائيل».

وكان مدير وزارة الخارجية الاسرائيلية، دافيد كمحي، اجتمع أمس الأول مع جان كلود ايميه مساعد الأمين العام لهيئة الأمم المتحدة، وأبلغه الموقف الاسرائيلي آنف الذكر ودعا كمحي الى نشر قوات الطوارىء الدولية في منطقة صيدا وشرقها بحجة الوضع المتفجر هناك.

وتشير المعطيات كافة، خاصة على ضوء تصريحات رابين وكمحي، الى أن اسرائيل تستهدف ما يلي:

● تهجير أكبر عدد ممكن من سكان الجنوب اللبناني، غير المتعاونين مع الاحتلال الاسرائيلي، من منطقة الحزام الأمني. وقد اعترف المصادر الرسمية الاسرائيلية بأن سياسة «الأرض المحروقة» التي تطبقها اسرائيل، حالياً، ميدانياً في جنوب لبنان وأنها أدت الى تهجير عدد من قرى جنوب لبنان من سكانها تماماً وتفريغ غالبية القرى والبلدات من الرجال.

● وتحمل اسرائيل، بالمقابل، على استعمار سكان لبنانيين مستعدين للقبول بالتعامل مع ...

● «الأرض المحروقة» مستمرة ●

الاحتلال يحظر تشييع جثمان كريم خلف في جنازة شعبية

● عرفات وحواتمة و «التحالف الديمقراطي» يعزون برحيل المناضل الكبير ●

● القدس – لمراسل خاص – تشيع جماهير المناطق الفلسطينية المحتلة، اليوم الاربعاء جثمان المناضل كريم خلف رئيس بلدية رام الله المنتخب، الى مثواه الاخير.

وسينطلق موكب الجنازة في تمام الساعة العاشرة صباحاً، من مستشفى المقاصد الخيرية في القدس.

وذكرت صحيفة «عل همشمار» امس، ان الحكم العسكري رفض السماح لعائلة الفقيد بتنظيم جنازة شعبية باشتراك وفود رسمية من المناطق المحتلة وخارجها ...

ومن جهة اخرى لا تزال برقيات التعزية برحيل المناضل الكبير تنهال على عائلة الفقيد من المناطق المحتلة وخارجها. فقد وجه ياسر عرفات، رئيس اللجنة التنفيذية لـ م.ت.ف برقية تعزية الى ارملة الراحل.

واصدر «التحالف الديمقراطي» الفلسطيني بياناً عزى فيه الشعب الفلسطيني واسرة الراحل كما وجه نايف حواتمة، امين عام «الديمقراطية» برقية الى اسرة خلف اكد فيها ان رحيل كريم خلف هو خسارة كبرى للشعب الفلسطيني وحركته الوطنية.

التهديد باغلاق جامعة بيت لحم واستمرار حظر التجول في رام الله – البيرة

● القدس – ... – سلطات الحكم العسكري ... العربية ... الدكتور ... صنصور، أحد امناء جامعة بيت لحم، واعلمته انها تعتزم اغلاق الجامعة ...

وأعلن راديو اسرائيل، مساء أمس، ان سلطات الاحتلال علقت قرار حظر التجول المفروض على مدينتي البيرة ورام الله لليوم الثالث على التوالي، لمدة ثلاث ساعات، لاتاحة الفرصة أمام السكان لتزوّد بالمواد الغذائية.

وعلم من مؤسسة «الهلال» للخدمات الصحفية في نابلس ان سلطات الاحتلال تواصل ممارسة القمع ... ٨٥/٤/١ ...

اليوم اضراب عام في السودان

● واشنطن «تتكرم» بالفتات وتمنح نميري ٦٧ مليون دولار فقط ● اتحاد النقابات العالمي يدعو الى التضامن مع شعب السودان ●

آلاف الناخبين العرب لم تدرج أسماؤهم في سجل الناخبين للهستدروت

● مدير «لشكات هباس» يدعي ان ٩٦٪ من اصحاب حق الاقتراع دخلوا في السجل الاول ●

● الانتخابات ستجري في ٣٥٠٠ صندوق ●

قوات العميل لحد تنضم الى قوات العميل جعجع في قصف منطقة صيدا

● استشهاد أربعة أطفال فلسطينيين في عين الحلوة ●

ويشار هنا، الى أن القصف الذي قامت به قوات العميلين جعجع ولحد جاء عقب هدوء نسبي شهدته المنطقة، صباح أمس، تطبيقاً لاتفاق على وقف اطلاق النار بين الأطراف المتحاربة.

وبالمقابل علم أن فرقة من الجيش اللبناني تضم ٣٠٠ جندي في طريقها، الآن، الى منطقة صيدا لتعزيز قوات الجيش اللبناني المرابطة هناك وبالتالي لاعادة السيطرة على المناطق التي احتلتها قوات جعجع.

مظاهرة نسائية تضامناً مع السجناء الفلسطينيين في سجن عسقلان

● من مكتب «الاتحاد» في الناصرة – قام وفد من حركة النساء الديمقراطيات في الناصرة بزيارة تضامنية الى أمهات وقريبات السجناء السياسيين الفلسطينيين في سجن عسقلان، المعتصمات في مقر الصليب الأحمر في القدس منذ حوالي شهر ونصف الشهر احتجاجاً على أوضاع السجناء الخطيرة.

واستمع الوفد الى شرح عن أوضاع السجناء المزرية. ثم تكلمت باسم وفد النساء نائلة خوري فأكدت التضامن الكامل مع الاشقاء في سجون الاحتلال ومع ذويهم باعتبار ذلك جزءاً من المعركة الكبرى من أجل الحرية وازالة الاحتلال.

وانتقل الوفد الى مقر نقيب المحامين في القدس حيث التقى بنشيطات حركة النساء ضد الاحتلال وجرت مظاهرة أمام مكتبه احتجاجاً على أوضاع السجناء.

وحاول عدد من المتطرفين اليهود التحرش بالمتظاهرات وتدخلت الشرطة لصالح المتطرفين. لكن المظاهرة ظلت مستمرة حتى نهايتها المقررة.

تشييع جثمان ابن فلسطين البار المناضل كريم حنا خلف (ابو الامجد)

(رئيس بلدية رام الله)

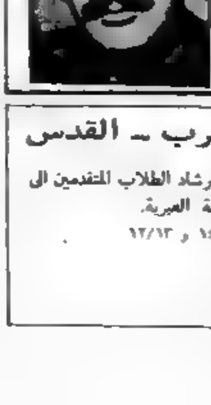

سيتم تشييع جثمان المناضل الفلسطيني الكبير اليوم الاربعاء ١٩٨٥/٤/٣ بموكب ينطلق في تمام الساعة العاشرة صباحاً من مستشفى المقاصد الخيرية في القدس الى منزل الفقيد في رام الله وفي تمام الساعة الثانية ظهراً يسير الموكب من بيت الفقيد الى كنيسة الروم الارثوذكس في رام الله حيث يصلى على روحه الطاهرة ومن ثم الى مثواه الاخير.

رحم الله الفقيد وأسكنه فسيح جناته
تقبل التعازي في منزل الفقيد في رام الله

أسعار الدولار الأمريكي

● من البنك – ٨٨٨.٤٤ ش
● رسمي («يتسيغ») – ٨٦٩.٨٤ ش
● للمسافرين – ١٠٣١.٨٠ ش
● «أسود» – ١٠٨٠ – ١٠٨٥ ش

كلمة الاتحاد

ما الذي في جعبة مورفي مبعوث الامبريالية الى منطقتنا ؟

● أكد الرئيس الامريكي ريغن من جديد، في حديث مع صحيفة ايطالية، أنه «لا خلاف في مواقف الولايات المتحدة واسرائيل فيما يتعلق بجبهة الفلسطينيين في الوفد المشترك مع الاردن». وأضاف «وأنا لا اعتقد اننا نقول شيئاً مختلفاً». وقال متهكماً «انهم أي الاسرائيليين، يستخدمون كلمة فلسطيني ونحن نستخدم كذلك كلمة فلسطيني».

نحن لم نتوقع من الرئيس الامريكي شيئاً آخر غير تكراره لـ... في يوم من الايام، ذرة وهم حول احتمال وجود فوارق او خلافات تستحق الذكر والاهتمام بين الولايات المتحدة واسرائيل. خصوصاً وأننا ندرك جيداً طبيعة العلاقة العضوية بين الاوساط الحاكمة في هذين البلدين، وندرك جيداً ان حكام اسرائيل ينفذون، في نهاية كل مطاف، سياسة ونهجاً يخدمان مصالح الامبريالية الامريكية، التي تتعارض كلياً ومصالح وتطلعات وحقوق شعوب المنطقة جمعاء.

لكن ما نريد ان نتوقف عنده وان ننبه اليه وان نحذر منه هو أن ريغن عاد في هذه المقابلة، التي نشرت «هآرتس» أهم ما جاء فيها أمس، عاد الى النغمة الفاضحة والكاذبة السمجة وكأن السبب في موقف الولايات المتحدة الامريكية الرافض الاعتراف بالمنظمة والتفاوض معها هو ان م.ت.ف ترفض القرار (٢٤٢) والاعتراف بمجرد وجود اسرائيل.

قال ريغن، «ذكرت في مبادرتي التي تقدمت بها في ايلول ١٩٨٢، ان توجهنا يرتكز بثبات الى مبدأ مقايضة مناطق بالسلام، وهي مقايضة تشكل نفس قرار مجلس الامن (٢٤٢). وم.ت.ف رفضت قبول هذا المبدأ. كما رفضت الاعتراف بحق اسرائيل في الوجود وأنا لا استطيع أن أرى كيف تقدر منظمة تنكرت لهذا المبدأ الوحيد المقبول من الاطراف – وترفض الاعتراف بوجود الطرف الذي يجب التفاوض معه على السلام – على القيام بدور مفيد في الاندفاع نحو السلام». وأضاف ريغن «حين تكون الاطراف مستعدة لمفاوضات مباشرة، فسوف تكون هناك تقدم نسطنا. ونحن نعمل في هذه الاثناء وبكل الوسائل التي في حوزتنا (التأكيد من «الاتحاد») للتقدم نحو هذه المفاوضات». وأشار الموقف الامريكي الكبير، الذي أكد نص المقابلة ان مورفي سيجرت

● البقية على ص ٢ ع ١ ● («الاتحاد»)

أية سلع أو خدمات تخضع أسعارها للتجميد وأيها لا ؟

● تل أبيب ـ من المنتظر أن يبحث طاقم خاص مكون من الوزراء يتسحاق موداعي (المالية) وغاد يعقوبي (الاقتصاد والتخطيط)، وأريئيل شارون (التجارة والصناعة) وموشي نسيم (القضاء)، خلال الايام القليلة القادمة، حيثيات القرار الذي اتخذته هيئة المراقبة المشتركة لاطراف «الصفقة» أمس الأول (الاثنين). وفي حالة إقرار توصيات «اللجنة» في إجتماع الوزراء الاربعة سيجري تحويلها الى الكنيست كمشروع قانون لاقراره، في جلسة استثنائية.

وتقضي توصيات «لجنة المراقبة» بما يلي ● تجميد كافة الاتفاقات الاقتصادية وكل الصفقات التجارية بموجب أسس التجميد المتفق عليه في اطار «الصفقة أ» ـ بما في ذلك صفقات تأجير الدور السكنية ● تجميد السعر التبادلي للدولار الامريكي في جميع الصفقات التجارية ● ويكون السعر التبادلي للتعامل هو السعر الرسمي («يتسيغ») المقرر بواسطة بنك اسرائيل عند يوم أمس الأول (الاثنين) وهو ٨٦٣،٨٨ شيكل. ولكن، كما يبدو فان هذا الرقم سيجري تعديله وارساؤه على ٨٦٤ شيكل ● عدم تجميد الأسعار في الصفقات والتعاقدات القائمة والتي يجري بموجبها تزويد الجهات التالية بخدمات او سلع معينة: الوزارات الحكومية وسلطة الاذاعة وسلطة الموانئ وسلطة المطارات والصناعات الجوية «العسكرية» وشركة «بيزك» للاتصال وشركة «مكوروت» وشركة الكهرباء. كذلك فان التجميد لا يسري على فرع مقاولة البناء (ما عدا مواد البناء ـ أسعارها مجمدة) ولا على تأجير الاراضي للأغراض التجارية كما لا يسري على جميع السلع والخدمات التي لم يشملها التجميد في «الصفقة أ» ـ التأمينات والسلع والخدمات للتصدير والتنقلات البحرية والجوية والفنادق للسياح الذين يدفعون بالعملة الاجنبية والمجوهرات والصفقات الاعتمادية (بالثمن) ـ

ويذكر ان هذا التجميد في حالة اقراره يسري لفترة شهرين بموجب اتفاقية «الصفقة ب» المستثناة (والصفقة جـ)

فرض الاقامة الاجبارية المنزلية للمرة الخامسة على عمر سعيد

● من مكتب «الاتحاد» في الناصرة ـ للمرة الخامسة على التوالي، خلال أقل من ثلاث سنوات، فرض قائد منطقة الشمال العسكرية الجنرال اوري اور أمر الاقامة الاجبارية المنزلية على الشاب عمر سعيد (٢٥ عاما)، سكرتير فرع الحركة الوطنية التقدمية ـ ابناء البلد في كفركنا.

وقد تسلم عمر سعيد الأمر التعسفي على مدخل بيته في اعلاميه في حيفا، صباح أمس الثلاثاء، حيث كان متوجها الى معهد «التخنيون» للدراسة. وأمره رجل الشرطة الذي سلمه الأمر، بمغادرة حيفا خلال ثلاث ساعات والتوجه الى مركز شرطة الناصرة. وهناك سلموه الأمر الذي يقضي بإلزامه لمدة ستة أشهر (ابتداء من أول نيسان) من مغادرة قريته، كفركنا، ومنعه من مغادرة بيته منذ مغيب الشمس حتى شروقها واجباره على اثبات وجوده يوميا في مركز شرطة الناصرة. ويبرر الجنرال اور هذا الامر بأنه «من اجل أمن الجمهور ولدفاع عن دولة اسرائيل».

ويذكر ان عمر سعيد كان سلم اربعة اوامر متتالية كهذه فرضت عليه بموجبها الاقامة الاجبارية من ١٩٨٢/١١/٣٠ حتى ١٩٨٤/١١/٣٠ وقضى شهرين في السجن بتهمة خرق هذا الامر. وفي حينه بدأ معركة قضائية ضد هذا السجن التعسفي. الا ان الجنرال اباه تهرب من المواجهة وتم تجميد الأمر وهكذا اسقطت الدعوى.

وأكد عمر سعيد في حديث مع «الاتحاد» انه يرى في تجديد فرض الاقامة الاجبارية عليه ردا على النشاط المتجدد للحركة الوطنية التقدمية ـ ابناء البلد بالذات تعميق الخط الايديولوجي العلمي الوطني وترسيخ التعاون مع الحزب الشيوعي والجبهة في اطار الوحدة الوطنية. الا ان اشد ما يزعجهم هو وحدة الوطنية التقدمية الفلسطينية.

ويذكر ان عمر سعيد يدرس اليوم في «التخنيون» للحصول على شهادة الماجستير وفي الوقت نفسه يعمل مساعدا في قسم الأبحاث في المعهد. وقد جاء الأمر العسكري الجديد ليقطع ورقه ويمنعه من متابعة تحصيله العلمي، علما بأنه مواطن في حيفا وتصدير فرض الاقامة الاجبارية عليه في كفركنا تنابه على

مجلس طمرة يقرر اجراءات التصدي لخطر هدم مئات البيوت

● طمرة ـ لمراسلنا ـ عقد مجلس طمرة المحلي جلسته العادية، مساء يوم الاثنين ٨٥/٤/١، وبحث خلالها حول عدة مواضيع، مثل تعديل قروض لتصليح الشارع الرئيسي وتوصيات لجان الصحة والمالية والخدمات العامة

وقدم رئيس المجلس المحلي، عباس حجازي، بيانا حول دور اللجنة القطرية لرؤساء السلطات المحلية العربية والمشاركة الفعالة في احياء «يوم الأرض» خالد وحول الاتصالات التي اجريت مع الاوساط المسؤولة بخصوص الوضع المالي لمجلس طمرة

وقال حجازي ان «يوم الأرض» اصبح يوما عاليا اتفق فيه الانسانية لتخليد شهداء الثلاثين من اذار والذي ميز هذا اليوم هو مشاركة لجنة الرؤساء العرب للجنة الدفاع عن الاراضي في الاحتفالات المركزية، في سخنين وتنظيمه ورعايته.

كذلك بحث المجلس خطر الهدم الذي يتهدد مئات البيوت بحجة «البناء غير المرخص» واتخذ قرارات بهذا الخصوص تنص على اجراء اتصالات مع الدوائر المسؤولة وتعريف الوضع شعبيا وبحث الأمر في اللجنة القطرية للرؤساء من اجل الضغط على الدوائر المسؤولة لاعطاء الرخص للبناء وإلغاء أوامر الهدم.

ويشار هنا الى أن المتضررين بصفة خاصة من أوامر الهدم هم الأهالي، الذين نزحوا الى طمرة من قرى أخرى، وذلك على الرغم من انهم ابتاعوا الأراضي ودفعوا اثمانها نقدا في اوائل الخمسينات والستينات.

كما قرر المجلس اقامة أم الفحم بلدية وشعبا بمناسبة تحويلها الى مدينة

ما الذي في جعبة مورفي مبعوث الامبريالية الى منطقتنا ؟

● تتمة من الصفحة الاولى ●

الرئيس الامريكي الخاص، سيصل قريبا الى المنطقة، لدراسة الوضع

لقد استعطرونا في الاقتباس متعمدين لننقل الى قارئنا حرفياً ما يقوله الرئيس الامريكي ويلفظ له علانية وبلا لف أو دوران.

يحاول ريغن التظاهر كلياً وكأن حكومته واسرائيل تعترفان بالقرار ٢٤٢، في حين أنهم رفضناه منذ اعتمدته فعلا وقولا، م.ت.ف فلا ترى فيه اساسا لتسوية عادلة تتعامل والقضية الفلسطينية على أنها قضية لاجئين. في حين انها وفي الاساس قضية شعب له حقوقه القومية الثابتة والمعترف بها دوليا.

ويعمل ريغن على قلب الحقائق ليدعي ان م.ت.ف لا تعترف باسرائيل متجاهلا حقيقة ان حكام اسرائيل هم المعتدون وهم الذين يحولون، بدعم سافر من ريغن وادارته، دون أن يمارس الشعب الفلسطيني حقوقه القومية وأولها حقه في تقرير المصير واقامة دولته المستقلة بقيادة م.ت.ف ويتجاهل ريغن متعمدا حقيقة ان اسرائيل منذ الحروب ولا تزال بهدف تصفية الوجود القومي والسياسي للشعب الفلسطيني.

وقد يؤكد في هذه المقابلة وبشكل واضح ان اسرائيل وحكومته هما اللذان لا تعترفان بالطرف الآخر م.ت.ف، وبحقوق الشعب الفلسطيني القومية الثابتة. فريغن يصر على أن الوفد مشتركا، أي التنازل عن وحدانية التمثيل الفلسطيني الذي تجسده المنظمة، وعلى ان يمثل «الفلسطينيين» لا الشعب الفلسطيني من تقبل بهم حكومته واسرائيل. وهذا معناه تصفية م.ت.ف والغاء دورها الوطني الكفاحي.

وحين يتظاهر ريغن بأنه مستعد للاعتراف بـ م.ت.ف شريطة ان تعترف هي باسرائيل أولا، فانه لا يطلب بالمقابل ولا يتعهد ان يطلب من اسرائيل ان تعترف هي، بدورها، بالمنظمة وبحق الشعب الفلسطيني في تقرير المصير. كما لا يتعهد ان تعترف حكومته بالمقابل بالمنظمة وبالشعب الفلسطيني وحقوقه الثابتة.

ويصر ريغن على ان تجري المفاوضات (بدون المنظمة) بصورة مباشرة وتحت اشراف ادارته وهيئتها مسكرا في ذلك للمطالبة المرابطة، عربياً وفلسطينيا ودوليا، بضرورة عقد مؤتمر دولي تشارك فيه الاطراف المعنية، بما في ذلك م.ت.ف واسرائيل، وحكومتا الاتحاد السوفييتي والولايات المتحدة الامريكية.

لكن أخطر ما في هذه المقابلة، وما يجب ان يفتح اعيننا جيداً هو الحديث عن ان ادارة ريغن ستعمل «بكل الوسائل المتوفرة لديها من أجل التقدم نحو هذه المفاوضات» أي المفاوضات المباشرة بدون المنظمة وبدون المؤتمر الدولي وعلى أساس مناطق (الا الناطق) مقابل السلام».

فما الذي يقصده ريغن «بالوسائل المتوفرة»؛ خصوصاً وقد خبرنا هذه الوسائل من قبل حين اندفعت اسرائيل، بتشجيع من حكومته، عبر الاراضي اللبنانية ملحقة بها وبالشعبين اللبناني والفلسطيني أفظع الدمار والتقتيل؟ أم أن ما يجري اليوم في صيغة من حرب تصفية تستهدف المخيمات الفلسطينية بعض من هذه الوسائل؟ وهل سياسة «الارض المحروقة» التي تمارسها حكومة بيرس ـ رابين ـ شمير في الجنوب اللبناني تجسيد صارخ لهذه الوسائل؟ أم أن ما سيحمله مورفي في زيارته المقبلة الى منطقتنا أفظع من كل هذا وأخطر؛ وهل تلتقي تهديدات اسرائيل المبطنة لسوريا في هذا الاطار؟

ان ما نطرحه هنا ليس مجرد تساؤلات. ما نريد ان نؤكده هو ضرورة الحذر من السقوط في الاوهام، او المراهنة عليها. وضرورة التحذير من خطورة ما تحيكه الدوائر الامبريالية الامريكية بالتعاون مع ادواتها في بلادنا وخارجها من مؤامرات على حقوق شعوبنا وحرياتها ومكتسباتها وبضمنها الشعب العربي الفلسطيني وحركته الوطنية.

الـ «كيرن كييمت» تفصل خمسة من عمال الاحراش النصراويين وتعيدهم أمام وقفة العمال الموحدة

● النقابي الجبهوي سهيل ذياب يرافق العمال في معركتهم الميدانية ● العمال يفضحون موقف ادارة مجلس عمال الناصرة (المعراخية) ●

● من مكتب «الاتحاد» في الناصرة ـ حسم عمال الاحراش النصراويون معركة خمسة منهم، امس الثلاثاء، اذ صمموا لصالح عمل اسبوعي قامت به الـ «كيرن كييمت» ضد خمسة منهم وبجهودهم بوحدتهم واصرارهم في فرض التراجع على المسؤولين واعادة زملائهم الى العمل

[illegible]

وكان ذياب بعث برسالة الى سكرتير مجلس العمال يهذه الروح، في اعقاب زيارته الى عمال الأحراش وطالبه فيها بعقد جلسة خاصة لبحث هذه الأوضاع بحضور المسؤولين عن مكتب العمل

تهديدات تلفونية ضد الرسام التقدمي هارولد روبين

● تل ابيب ـ تلقى الرسام التقدمي هارولد روبين عدة تهديدات هاتفية من «جهوليين» تنذره بالويل والثبور اذا واصل الرسم وتنصحه بالعودة من حيث أتى (جنوب افريقيا)

وأكد الرسام روبين ان تلك التهديدات جاءت عقب مشاركته في معرض الرسوم الاسرائيلي ـ الفلسطيني المشترك الذي عرض في حيفا مؤخرا، بلوحة عن العنصري كهانا نشرت «الاتحاد» اللوحة في ملحق عددها الصادر يوم ٨٥/٣/٢٢).

وذكرت صحيفة «عل همشمار» الى اوردت النبأ ان روبين عند بشكوى الى شرطة تل ابيب التي باشرت بالتحقيق حول الموضوع

لجنة الحفاظ على الدمقراطية تطالب باقامة لجنة تحقيق في احداث جامعة حيفا

● حيفا ـ من سميح صباغ ـ وجهت اللجنة اليهودية ـ العربية للحفاظ على الدمقراطية وحرية التعبير في جامعة حيفا والتي شكلت مؤخرا في اعقاب العدوان البوليسي على الطلبة الجامعيين (في ٨٥/٣/١٠) نداء قبل ايام الى الملاك الاكاديمي وادارة الجامعة عبرت فيه عن قلق من الوضع القائم في الجامعة اذ يشعر الطالب انه غير مسموح له بفتح فمه وان حرية التعبير مهددة. وطالبت اللجنة باقامة لجنة تحقيق في الاسباب التي ادت الى هذا الوضع وحرث ادارة الجامعة، في حينه، الى دعوة الشرطة يوم اضراب الطلبة.

ودعت اللجنة المحاضرين والطلبة الى اقامة جلسة مشتركة للنظر في اسباب التوتر الآخذ في التدهور وما يستلزم من اجل تهدئة الوضع في الجامعة وذلك في لقاء يعقد نهار اليوم.

جنازة شهداء الحزب الشيوعي التشيلي تتحول الى مظاهرة جبارة

● سانتياغو ـ الوكالات ـ تحدت الجماهير الشعبية في تشيلي قرار الطغمة العسكرية الحاكمة بمنع المظاهرات في ظل الاحكام العرفية المفروضة على البلاد وحولت موكب جنازة شهداء الحزب الشيوعي، امس (الثلاثاء)، الى مظاهرة جماهيرية ضخمة شارك فيها ما يزيد عن ١٥ الف مواطن احتجاجاً على الممارسات القمعية والارهابية لنظام بينوشيت الفاشي

وهتف المتظاهرون بشعارات تندد بجرائم بينوشيت وتطالبه بالاستقالة من منصبه واسقاط نواب الطغمة الحاكمة على المتظاهرين

والشيك معهد في محاولة لتفريق المظاهرة وعينت المحكمة العليا في تشيلي قاضيا للتحقيق في ظروف اختطاف ومقتل نشيطي الحزب الشيوعي

وسبق ان هاجم بوليس نظام بينوشيت يوم الاحد الماضي، المتظاهرين التشيليين بالهراوات وخراطيم المياه الساخنة، واطلق عليهم الرصاص ما اسفر عن وقوع عدد من الاصابات في صفوف المتظاهرين

ويذكر ان المظاهرات عمت تشيلي احتجاجا على قيام نظام بينوشيت الدكتاتوري بقتل العديد من السياسيين والنقابيين المعارضين لنظامه

أهالي «بهوبال» الهندية يعانون، مجدداً، تسرب الغاز السام من شركة امريكية

● نيودلهي ـ الوكالات ـ اصيب عدد من المواطنين بالتسمم بعد امس الثلاثاء (٨٥/٣/٢١)، في مدينة بهوبال في الهند جراء تسرب الغاز، مجددا، في مصنع شركة «يونيون كاربايد» الامريكية، هذا ما ذكرته الصحف الهندية، التي اضافت ان مئات من سكان بهوبال اصيبوا بحالة فزع وفروا من الاحياء التي تعطلوها

وقالت صحف نيودلهي ان انفجار يوم الثلاثاء هو الثاني منذ وقوع حادث مماثل في المصنع ذاته يوم الخميس الماضي

واعترف متحدث باسم «يونيون كاربايد» بأن ما حدث يوم الثلاثاء نجم عن تسرب حامض كلورات الكبريت على مستوى الارض. واضاف المتحدث ان تسرب الغاز حدث في اثناء نقل ١٠٠١ طن من الحامض دون اتخاذ الاحتياطات اللازمة.

وكان حادث اخر وقع، يوم الخميس الماضي شكا بعده السكان من حرقة في الاعين ومن الشعور بضيق في التنفس، ولا يزال ثلاثة عمال تحت العلاج في مستشفى المصنع

ومما يجدر ذكره ان ادارة المصنع الامريكية كانت تسببت، في ٣ كانون الاول الماضي، بسبب اهمالها في وقوع كارثة حيث تسرب غاز سام ادى الى مصرع حوالي (٢٥٠٠) مواطن وتسمم حوالي ١٠٠ الف اخرين في مدينة بهوبال.

ثلث العائلات في «الموشابيم» على شفا الافلاس

● تل ابيب ـ كشف سكرتير «المركز الزراعي»، في لقاء مع الصحفيين يوم الاثنين ٨٥/٤/١، في القدس ان ثلث العائلات التي تعتاش على الزراعة في «الموشابيم» على شفا الافلاس !

ويتضح من حسابات اجراها «المركز الزراعي» ان مدخولات (٦) آلاف عائلة انخفضت، في السنة الاخيرة، بصورة حقيقية بنسبة ٤٣٪ وهو انخفاض لم تشهده البلاد منذ قيام الدولة

وقد اتهم سكرتير «المركز الزراعي» حكومة الليكود بانتهاج سياسة ادت الى تدمير الزراعة في البلاد

وذكر المسؤول ان الدخل الشهري للعائلة كان في السنة الماضية (١٩٨٤) (٢٠٤) الف شيكل بينما كان في السنة التي سبقتها (١٩٨٣) (٣٥٢) الف وطالب الحكومة بتشجيع التصدير الزراعي وبتخفيض الفائدة على القروض التي تمنح للمزارعين

«نوقوستي» تحذر من تهديدات ريغن لايران. «أواكس» تتجسس على ايران لصالح العراق

● واشنطن ـ ذكرت وكالة الصحافة الفرنسية ان رئيس الادارة الأمريكية، رونالد ريغن، رفض في حديث لصحيفة «واشنطن بوست» امس، تأكيد أو نفي خبر اذاعته صحيفة «صنداي تايمز» البريطانية مؤخراً ومفاده ان الولايات المتحدة هددت بمهاجمة ايران اذا ما أقدمت على محاكمة أو اعدام الرهائن الامريكيين الذين اختطفتهم مجموعات موالية لايران في لبنان.

الا أن ريغن أكد في حديثه للصحيفة الأمريكية نفسها أنه عاقد العزم على التصدي لما أسماه بمصادر الارهاب بما في ذلك الحكومات التي يتحقق من أنها تحمي وتشجع الأعمال الارهابية.

وأضاف أنه اذا أمكن التحقق من ذلك فان الأمر لن يعد مجرد تعقب بعض الارهابيين بصورة فردية لارتكابهم بعض الجرائم انما يجب الرجوع الى المصدر، أي الى الحكومات التي ساندتهم.

وعقبت وكالة «نوفوستي» السوفييتية على التهديدات الأمريكية الى ايران فأكدت أن خطط العمليات الارهابية العسكرية الامريكية الموجهة ضد دول الشرق الأوسط دخلت مرحلة التنفيذ العملي.

وأضافت أن الادارة الأمريكية تطلق على كل من يرفض الرضوخ للاملاء الأمريكي صفة «الارهابية» وفي هذا الاطار يمكن تفسير معنى وجود حاملة الطائرات الأمريكية «أيزنهاور» قبالة الشواطئ اللبنانية وتجول الطراد الأمريكي «كنسلي» في مياه الخليج.

ويشار هنا الى أن الأسبوعية اللبنانية «المجلة» كشفت النقاب هذا الأسبوع عن أن السعودية تزود العراق بمعلومات حول التحركات العسكرية الايرانية في البر والبحر والجو بشرف أخطر من الادارة الامريكية وذلك بواسطة طائرة «أواكس» الأمريكية التجسسية المرابطة في السعودية

وأعلنت الأسبوعية الى الأعلى تصريح الرئيس العراقي صدام حسين مؤخراً بأن بلاده تتلقى فوائد جمة من طائرات «أواكس» ضد الحرب العراقية ـ الايرانية في العام ١٩٨٠ وأكدت انه يرجع هذه المعلومات كانت العراق يشن غارات جوية ناجحة على المدن الايرانية

«المعراخ» يرد على اتهامات «الليكود»:

بيرس: من يعتقد بأن الحكومة وصلت الى النهاية فمن المستحسن أن يضع النهاية بنفسه

● حيفا ـ لمحرر «الاتحاد» للشؤون العبرية ـ تواصلت أمس (الثلاثاء)، ردود الفعل «المعراخية» على تصريحات الوزيرين شمير وليفي (الليكود) بشأن فشل حكومة «التكتل القومي» في معالجة الأزمة الاقتصادية وانتصار الوزير شمير الوزير شارون أمام ما أسماه «حملة وزراء المعراخ على احد قادة «الليكود»».

فقد أعلن رئيس الحكومة شمعون بيرس في أثناء زيارة قام بها أمس الى بئر السبع، ان من وصل الى نتيجة بأن الحكومة وصلت الى نهاية الطريق فمن المستحسن أن يضع بنفسه نهاية للطريق. فلا من شيء يوجب لعمله معروف وما لأحد في الحكومة منه على احد وان من يعتقد بأن الحكومة غير ملائمة له بعد، فمن حقه ان يستخلص النتائج.

أما وزير التخطيط الاقتصادي، جاد يعقوبي (معراخ) فقال انه اذا ما استمر وزراء «الليكود» في اطلاق التصريحات ـ كما يفعلون اليوم ـ فانما سيصل حتماً الى الانتخابات.

وأضاف انه من الأجدر بوزراء كانوا شركاء في اتخاذ القرارات التي أدت بنا الى الأوضاع الصعبة الراهنة ان يبدوا مرونة من الانضباط وأن ما يهدد الحكومة هو عدم قدرة وزراء فيها على تحمل المسؤولية المشتركة

وعلى الصعيد نفسه، أعربت أوساط في «المعراخ» وعلى رأسها وزير الصحة مردخاي غور، عن اعتقادها بأن على الوزير دافيد ليفي اعلان الاستقالة على أرضية اتهاماته وتصريحاته الأخيرة

وقال وزير العمل موشيه قصاب (الليكود) ان وزراء «الليكود» يستطيعون اعطاء دروس لوزراء «المعراخ» في التوجه الرسمي للقضايا المطروحة

وأضاف وزير المعارف يتسحاق نافون، عن باقي الوزراء فأعرب عن اعتقاده بأنه لا خطر يهدد حكومة «التكتل القومي» بالرغم من الاتهامات المتبادلة بين شركاء الائتلاف

تكاليف ٣ وجبات يومياً لعائلة من أربعة أنفار: ٤٥٣،٧١٦ شيكل شهرياً!

● حيفا ـ مكتب «الاتحاد» ـ ننشر فيما يلي تكاليف ثلاث وجبات في اليوم لعائلة مكونة من اربعة أنفار كي تشرب صحيحة «مضمونة» امس (الثلاثاء):

● وجبة صباحية ـ (١) ٤ قطع خبز (خصوصية) ـ ٣٠٨ ش، (٢) ٤ مشروبات حليب (جبنة عادية، جبنة صفراء، اشل، نصف ليتر حليب) ـ ١،١١٢ ش، (٣) سلطة خضار وأنت (بندورة، خيار، جزر، مقلوب زيتون) ـ ٣٠٠ ش (٤) ٤ بيضات ـ ٢٥٨ ش (٥) ٤ كؤوس قهوة ـ ١٤٠ ش

● المجموع ـ ٢،٧١٨ ش

● وجبة غداء ـ (٦) سمك او لحم او عصفور ـ ١٨٠٠ ش، (٧) وجبة اساسية لحم او دجاج مع اضافة من الخضراوات المطبوخة ـ ٥٠٨٤ ش (٨) مرطبات الهبر ونصف كازوز وزجاجة بيرة ـ ٩٩ ش (٩) فوطة اربعة كؤوس ـ ٤٣ ش (١٠) خبز ـ ٤٧ ش

● المجموع ـ ٨،٣٨١ ش

● وجبة عشاء ـ (١١) سلطة خضراوات ـ ١٢٠٠ ش (١٢) علبة سردين او سمك ـ ١٤١٤ ش (١٣) ٤ كؤوس قهوة ـ ١٥٠ ش (١٤) كعك ٢٥٠ غم ـ ١٩٥ ش ● المجموع ـ ٣،٥٠٧ ش

وهكذا، فان مجموع تكاليف الوجبات الثلاث مثل هذه العائلة (٤ انفار) يبلغ ١٤،٦٣٦ شيكل لليوم الواحد أي أن تكاليف الغذاء لمدة شهر واحد للعائلة المذكورة ـ ٤ انفار، يبلغ ٤٥٣،٧١٦ شيكل

رياضة

كريات اونو تهزم مـ. نتانيا!

● حيفا ـ لمحرر «الاتحاد» الرياضي ـ جرت عصر امس (الثلاثاء)، مباريات دور النهائي لكأس الدولة وحصدت اهدافا عن شبيبة مجانية: فوز فريق كريات اونو عن فرق الدرجة الأولى، على فريق مكابي نتانيا، فريق الدرجة الممتازة في الماضي القريب، بهدف لا شيء سجله رولي في الدقيقة (٦٩) من المباراة.

وفي كريات حاييم تمكن فريق مكابي حيفا من الفوز على مكابي تل أبيب بهدف لا شيء سجله روني روزنتال في الدقيقة (٧٠) وسجل فريق مكابي يبنيه مكة نصرا خارجيا على مكابي يافا بهدفين مقابل هدف واحد سجل رابنتزون هدفي الفوز (١٦ و٣٨)، وسجل يوشكيك الهدف الوحيد ليافا في الدقيقة (٧٦).

وعلى ملعب جمعية الشبان المسيحية في القدس سجل ايلي اوحانا والي كوهين وجنن أزولاي ثلاثة اهداف لصالح فريقهم بيتار القدس خلال نصف الساعة الأولى للمباراة. وفي أثناء الشوط الثاني سجل يعقوب وبراورن هدفين لفريق يهود الذي خرج خاسرا بالنتيجة ٣:٢.

وفي استاد بلومفيلد سجل اريك هدف الفوز لشمشون في مرمى هبوعيل حيفا في الدقيقة (٨٥) وفي «مي عسكفاه» فاز بيتار تل ابيب على مكابي رمات غان بالنتيجة ٣:٠ بعد ان انتهى الشوط الأول بالتعادل السلبي تقدم فريق مكابي على مضيفه بهدفين نظيفين سجلهما داني كوهين وعاد نوى عليهم شوقي وعمران وسميح كوهين وبارون كوهين بأربعة اهداف ويضيف عليهم هدفا رابعا

ورأى المتفرجون في ملعب كفارسابا ستة أهداف في لقاء الفريق المحلي مع فريق بئر السبع انتهى بفوز الأول بالنتيجة ٢:٤ سجل ميمرين هدفي السبق لكفارسابا (١٩ و٢٢) وسجل البطان (٣٦) ولابيتسان هدفي التعادل ثم تمكن فيراط (٥٩) وفوغل من حسم المباراة

وجمعت المباراة الثامنة بين فريقي هبوعيل بيتح تكفا وهبوعيل تل ابيب على ملعب الأول واسفرت عن فوز بيتح تكفا بهدفين مقابل هدف واحد سجل سيناي هدف السبق في المباراة في الدقيقة الثامنة ثم سجل جزان هدف التعادل (٥٩)، واحرز المدافع داقيد ليفي هدف النصر في الدقيقة (٨٦)

وهكذا صعدت الفرق الفائزة وعددها ثمان الى مرحلة الربع النهائي من التصفيات التي ستقام في الثالث والعشرين من الشهر الجاري

وسيتقرر برنامج المباريات بعد غد الجمعة بعد اجراء القرعة. وستبث «صوت اسرائيل» بالعبرية هذا البرنامج بعد اخبار الساعة الثانية عشرة من اليوم نفسه

تغريم مواطن من «العزازمة» بـ ٣٥٠ الف شيكل «بتهمة» البناء غير المرخص !

● بئر السبع - لمراسلنا - حكمت محكمة الصلح هنا يوم ٨٥/٣/٢٤ على المواطن سليمان سعيد ابو سويلم من ابناء عشيرة العزازمة في النقب بدفع غرامة مالية مقدارها (٣٥٠) الف شيكل وبهدم بيته خلال شهرين والا ادخل السجن لمدة شهرين.

وقدم المواطن المذكور الى المحكمة بتهمة «البناء غير المرخص» والبيت الذي بناه مؤلف من غرفة واحدة من الواح والزينكو.

افتتاح ناد للمسنين في كفرقرع

● كفر قرع - لمراسلنا في «المثلث الشمالي» - بحضور عشرات المسنين من قرية كفر قرع وبعض القرى المجاورة جرى افتتاح اول ناد للمسنين في البلد مؤخرا.

افتتح الاحتفال بتلاوة آيات من الذكر الحكيم من الاستاذ بديع يونس من عارة ثم تحدث عريف الاحتفال، الاستاذ عبد الرؤوف ابو... وتلاه رئيس المجلس المحلي، المحامي احمد مصاروة الذي عدد المشاريع التي قام بها المجلس المحلي. ثم تكلم فضيلة الشيخ... جميل مدلج ومدير مكتب وزارة العمل والرفاه الاجتماعي في منطقة حيفا السيد يورا دوكس. وتحدث عن المسنين حسين علي مصالحة والحاج عبد الرحمن أحمد عثامنة حيث شكرا كل من ساهم في هذا العمل.

ثم قدم الزجال الشعبي يوسف ابو ليل باقة من زجلياته الشعبية التي خص بها المسنين.

ثم تحدث مدير مكتب الشؤون الاجتماعية في منطقة الخضيرة واسترسل المحاضر عن نادي المسنين في كفر قرع، محمد أبو حسين.

وتشكلت في كفر قرع جمعية لرعاية المسنين مستقلة تعمل الى جانب مكتب الشؤون الاجتماعية والى جانب نادي المسنين سميت «شيوخ وطموح» ويرئسها عبد الرحمن ...

هذا وحضر الاحتفال عضو المجلس المحلي عن الجبهة الديمقراطية رهيف توفيق مصاروة ورفيق ...

وصرح عضو المجلس المحلي عن الجبهة رهيف توفيق بانه كان للجبهة دور بارز في اخراج هذا المشروع الى حيز التنفيذ وقال ان وزارة الشؤون الاجتماعية لم تدفع ما يستحق عليها في مثل هذه الحالة اذ ان المبلغ الذي دفعته هو مبلغ ضئيل بالنسبة لاحتياجات المسنين.

«الجبهة» تصوّت ضد مشروع ميزانية نقابة المعلمين

● مجلس النقابة يبحث، في جلسة خاصة، مشاكل التعليم ومظاهر التطرف والعنصرية والاخطار المحدقة بالحياة الدمقراطية ● ممثلو «الجبهة» يدعون جمهور المربين الى تحمل مسؤولياتهم في مواجهة العنصرية ●

● تل أبيب - لمراسل خاص - عقد مركز نقابة المعلمين، يوم الأحد الماضي (٣/٣١)، جلسة خاصة لبحث مشروع ميزانية النقابة للعام (٨٦/٨٥)، وصوتت كتلة «الجبهة» في مركز النقابة ضد المشروع.

وقدم المربي شالوم شوتيل إقتراح كتلة «الجبهة» للميزانية فأكد أن مشروع الميزانية يعبر عن سياسة معينة، وقال ان سياسة نقابة المعلمين هي سياسة مهادنة لا تدافع عن المعلمين وقضاياهم وعن مستقبل التعليم، فمن واجب النقابة ان تناضل ضد التقليصات في ميزانية التعليم وليس التفريط بعلاوات الأجور والساعات التي حصلها المعلمون إثر نضال مستمر. وقال سوبيل انه من الخطأ الظن ان من شأن هذه التنازلات ان تغير، أو حتى ان تساعد على حل، مشاكل ميزانية التعليم.

وعقدت في ساعات ما بعد الظهر من اليوم نفسه (الاحد) جلسة لمجلس نقابة المعلمين بحثت فيه قضايا مشاكل التعليم ومظاهر التطرف والعنصرية والاخطار المحدقة بالحياة الديمقراطية وكان من بين المربين الاثني عشر المشاركين في مناقشة هذه المواضيع خمسة أعضاء المجلس عن كتلة «الجبهة» وهم سمير خالد الخوارية وعبد المنان شبيطة وشوقي حتو ومحمد علي طه وتسيبورا شاروني - طوبي. وأثرت كلمات المربين جمهوريه على سير النقاش - حيث وقفوا أمام مداولة الهاجل لمشاكل الخطيرة التي تواجه جهاز التعليم وسببها.

ونستعرض فيما يلي ملخصا لأهم ما جاء في كلمات المربين الجبهويين في مجلس النقابة، تحدث خالد خوارية ● «ستعرض التوجه الرسمي في برامج التعليم التي تثقف التلاميذ على اعتبار العرب متطرفين، وربط بين ممارسات الجيش الاسرائيلي في المناطق المحتلة في الضفة الغربية وقطاع غزة وفي لبنان وبين تربية الاجيال الشابة وتثقيفها. وتحدث عن التمييز العنصري في تخصيص الميزانيات للمدارس العربية وتجهيل التعليم العربي ومثل على ذلك بوضع المدارس الاربع في ام الفحم التي يبلغ تعداد سكانها (٣٦) الف نسمة ومقارنة مدينة العفولة (١٨ الف نسمة) على أضعاف ميزانية التي تحصل عليها ام الفحم.

وتحدث عبد المنان شبيطة عن الجهل الذي يميز أوساطاً واسعة من الشعب اليهودي فيما يتعلق بتاريخ وقضايا الشعوب العربية عامة والشعب العربي الفلسطيني خاصة الامر الذي يدفعهم الى اتخاذ موقف معاد في كثير من الاحيان. وقال ان حتمية عيش الشعبين معا في هذه البلاد ستوجب انتهاج مسلك تربوي آخر يعتمد على تثقيف التلاميذ في المدارس اليهودية على إحترام وحب الشعب الآخر وليس تثقيفهم على الكراهية والعداء. وقال شبيطة: على نقل سياسة المدارس والقرى، وتناضل من اجل حقوقنا القومية واليومية.

وتحدثت شولاً حتو عن ماهية التثقيف والتربية للأطفال في سن صغيرة، وسردت قصة طفلة في الرابعة من عمرها تطرح أسئلة جوهرية عديدة على والديها، عما يتعلق بحياة العرب. وقالت حتو ان اطفالا عديدين يسألون ويحق لهم ان القضية الاهم في ذلك تتركز في الاجوبة التي تعطى لهؤلاء الاطفال والتي تشكل الاساس التثقيفي لهم ولتربيتهم. ولذلك - قالت حتو - فليس هنالك طريق آخر غير تصفية الاحتلال الذي يفسد اولا وقبل كل شيء أخلاق وتربية الاطفال والشباب اليهود وعليه فان مسؤولية كبيرة جداً ملقاة على عاتق جمهور المربين لمواجهة هذه التأثيرات ...

وتساءل محمد علي طه في بداية كلمته: «ما هي وظيفة المربي ؟ وما هو دوره في هذه الأجواء المشحونة بالعنصرية ؟ هل دور المربي يقتصر على إعداد الطلاب وتأهيلهم لدخول الجامعات ام انه يتعدى ذلك على خلق جيل جديد يعتز بالقيم الاخلاقية والانسانية وكرامة الانسان وتراثه وباخوة الشعوب».

وتحدث طه عن حقيقة وعما يؤديه اوليا استطلاعات آراء الطلاب في مدرسة الكرمل في حيفا والتي أبرزت توجهات شوفينية عنصرية تجاه العرب ... وتوجه طه الى جمهور المربين سائلا: ما هو دوركم وماذا تعملون من اجل نزع هذه الافكار والآراء من عقول طلابكم؟ وعدد الاسباب الجذرية لمثل هذه الظواهر المقلقة ... طلاب عرب من حيفا مع طلاب يهود من كيبوتس الكرمل حيث عبر الطلاب بينهم عن مواقفهم معربين عن حق الشعبين بالعيش بسلام واستقلال وبحق الشعب العربي الفلسطيني باقامة دولته المستقلة الى جانب اسرائيل. موضحا ان التثقيف «الصحيح» والتربية الصحيحة من شأنها المساعدة على ... النظر وزرع أفكار المودة والاحترام بين الطرفين.

ودعت تسيبورا شاروني - طوبي الى مواجهة قضية التطرف والتوجهات العنصرية المتفشية بين اوساط الشبيبة والكبار على حد سواء في الوسط اليهودي. وقالت ان الوضع معاكس في الوسط العربي حيث تبدي الشبيبة العربية نوعا من الانفتاح والرغبة في اقامة علاقات مع الشبيبة اليهودية وأشارت ... أرقام الكثير ...

وأكدت أن ظاهرة الكهانية لم تنشأ في السنين الأخيرة، انما هي عملية امتدت في الاستعمار منذ ١٩٦٧، أي منذ الاحتلال الذي يفسد الشعب المحتل اكثر من سعيه لمحاولة ... يكون هو نفسه حرا. وطالبت بتصفية الاحتلال ووقف سياسة الحرب والعدوان وسفك الدماء من أجل تمهيد الطريق للسلام والديمقراطية والحياة الافضل.

الى جمهور معلمات روضات الاطفال العربيات،

لاسف الشديد توصلت ادارة نقابة المعلمين الى اتفاق تسوية مع وزارة المعارف والثقافة. وبموجب هذا الاتفاق ستعمل معلمات روضات الاطفال حتى ساعة انتهاء الحصة الخامسة في المدارس.

كذلك تنازلت نقابة المعلمين عن مطلب اعادة المخصصات الى معلمات روضات الاطفال. وقد احتجت كتلتنا على ذلك ووجهت رسالة حادة الى سكرتير النقابة فيما يلي نصها

نص الرسالة

الى سكرتير نقابة المعلمين،

علمنا لتونا، بقلق شديد، الى الاتفاق بين نقابة المعلمين ووزارة المعارف والثقافة بشأن ساعات عمل معلمات روضات الاطفال العربيات. فلا يكفي انه جرى الاضرار بشروط عملهن واطالة ايام العمل انما تستنكف نقابتهن عن خوض النضال دفاعا عن حقوقهن. كما ان هذه النقابة لم تشترط التوقيع على الاتفاق باعادة جميع المبالغ التي جرى خصمها من رواتب المعلمات أبان فترة كفاحهن ضد الاضرار بشروط العمل.

اننا طالبناه بان تشترط النقابة تنفيذ الاتفاق باعادة جميع المبالغ، التي خصمتها وزارة المعارف والثقافة من المعلمات حتى فترة توقيع الاتفاق.

وان جمال النقابة ومطالبها بالغاء هذا الغبن المجحف من شأنه ان يجلب الاحترام للنقابة والا فستكون معلمات الروضة الى المحكمة العمل.

● ● ●

اننا نتوجه الى معلمات روضات الاطفال العربيات وندعوهن الى التوجه لمحكمة العمل من اجل اعادة المخصصات التي ستصادرها خصوصا وانه بموجب الاتفاق جرى خصم مبالغ طائلة للمشروع ...

● سكرتاريا كتلة «الجبهة» في نقابة المعلمين ●

حول خطاب النائب محمد وتد في مهرجان سخنين
ما هو المضمون الحقيقي «للنضال المشترك لليهود والعرب» في اسرائيل ؟

● «الاتحاد» - وردتنا الرسالة التالية من النائب (مبام - معراخ) محمد وتد ننشرها كاملة

■ رسالة النائب محمد وتد

حضرة محرر «الاتحاد» المحترم، حيفا

نقل مراسلكم، السيد محمود ابو شنب، انطباعه عن كلمتي في مهرجان يوم الارض في سخنين، وذلك ضمن التقرير الذي نقلها مراسلكم عن يوم الارض والانطباعات كما تعلمون تختلف عن التقرير الصحفي الدقيق. لذا أرجو نشر هذا التوضيح

١) لقد قلت للمجتمعين تحية ابن سخنين البار عماد شقور وكذلك تحية صبري جريس ابن فسوطة، وهو صديق واخ ومع انني لم ...

[النص في بقية الرسالة وملاحظات التحرير غير واضح بما يكفي للقراءة الكاملة]

■ ملاحظات «الاتحاد»

● ونشر فيما يلي، ملاحظات المحرر المسؤول عن قضية «المطالبة» في «الاتحاد» على رسالة النائب محمد وتد

...

ولذلك يبقى مضمون هذا الخلاف خلاف مع السياسة الرسمية والتاريخية لحكام اسرائيل، سياسة العدوان والاحتلال والاستيطان الكولونيالي والاضطهاد القومي ونهب الاراضي والاقتلاع والترحيل - السياسة المعادية، في نهاية الامر لمصالح الشعب لجميع سكان اسرائيل العرب واليهود. وفي الكفاح ضد هذه السياسة، او اي جزء منها، ندعو وندعو النائب محمد وتد وأعضاء حزبه الى «النضال المشترك لليهود والعرب».

مدرسة تيراسنطة الثانوية
يافا - شارع يفت ٤٩

تعلن المدرسة الثانوية عن حاجتها لمعلمين في المواضيع التالية :

● عربي ● كيمياء .

على المرشحين تقديم الطلبات شخصياً في المدرسة من تاريخ ٨٥/٤/١٧ ولغاية ٨٥/٤/٣٠

الادارة

مجلس المغار المحلي
اعلان عن وظائف شاغرة رقم ٨٥/٤

بموجب المادة ٤١ من أمر السلطات المحلية (نظام قبول مستخدمين) ١٩٧٦ يعلن مجلس المغار المحلي عن وظائف شاغرة كالتالي

١- كاتب حسابات بوظيفة كاملة. نوعية العمل. اعمال حسابات عامة في مكتب المجلس المحلي. مؤهلات شخصية مطلوبة: يفضل صاحب علاقات حسنة مع الجمهور

شروط القبول. شهادات حسابات وخبرة في ادارة الحسابات.

٢- موظف استقبال + جابي + أمين صندوق بوظيفة كاملة. نوعية العمل: استقبال جمهور وجباية وادارة الصندوق. مؤهلات شخصية مطلوبة: صاحب شخصية وعلاقة طيبة مع الجمهور.

شروط القبول. شهادة «بجروت» وخبرة في ادارة الحسابات

٣- مدير لبيت الشبيبة بنصف وظيفة. شروط القبول. شهادة «بجروت» شهادة جامعية في التربية، خبرة في شؤون الشبيبة.

٤- مدرب للمرشدين الصغار بنصف وظيفة. نوعية العمل: تدريب في بيت الشبيبة.

شروط القبول. الحصول على شهادة «بجروت»، خبرة في شؤون التربية والتعليم.

آخر موعد لقبول الطلبات في مكتب المجلس يوم ٨٥/٤/١٥ الساعة ١:٠٠ بعد الظهر

يمكن الحصول على نماذج لتقديم الطلبات في مكتب المجلس المحلي او في المكاتب اللوائية والقضائية لوزارة الداخلية.

قاسم غانم - رئيس المجلس المحلي

إدارة «شباب الجبهة» في طمرة تطالب باطلاق سراح غول وساحوري

● طمرة - من نور الدين جمعوب - عقدت إدارة «شباب الجبهة» في طمرة اجتماعاً لها الأسبوع الماضي، تباحثت فيه حول عدة أمور وحضر الاجتماع سكرتير الجبهة في طمرة، عادل ابو الهيجاء، الذي قدم بياناً سياسياً شاملاً

وفي نهاية الاجتماع اتخذت القرارات التالية

● التجند في معركة الانتخابات للهستدروت والتحضير لعقد اجتماعات أعياد، وتكثيف العمل بين الشبيبة ● ارسال تحية الى مؤتمر الشبيبة الشيوعية في منطقة الناصرة المزمع عقده في ١٢ نيسان الجاري ● ارسال برقية تأييد وتحية الى المهرجان العالمي الـ ١٢ للشبيبة والطلاب في موسكو ● تكليف اللجنة المصغرة لشباب الجبهة بقيادة حلقات عصرية للتنظيم والاعلام عن بعد غيرها الاكتساب بين الشباب ● استنكار الاعتداء البوليسي الهمجي على الطلاب العرب في جامعة حيفا والمطالبة باطلاق سراح الطالبين غول وساحوري فوراً

لجنة منطقة الشبيبة الشيوعية في المثلث تهنىء ام الفحم، بلدية وشعباً

● دعوة جمهور الشبيبة الى التجند من اجل انجاح «الجبهة» في انتخابات الهستدروت ●

● عارة - لمراسلنا - عقدت لجنة منطقة الشبيبة الشيوعية في المثلث اجتماعاً لها مساء الاحد (٨٥/٣/٣١)، في كفرقرع. ترأس الاجتماع حسن سلطاني، عضو اللجنة المركزية لاتحاد الشبيبة الشيوعية وعضو سكرتارية المنطقة وقدم عزيز ... سكرتير المنطقة، بيانا سياسيا تطرق فيه الى حرب لبنان والاوضاع الاقتصادية المتردية وبيانا تنظيميا اكد من خلاله اهمية انجاح المخيم العمل التطوعي السادس في ام الفحم المنعقد من ٧١ - ٨٥/١٠ واهمية العمل الدؤوب من اجل زيادة قوة الجبهة في انتخابات الهستدروت

وشارك غالبية اعضاء اللجنة في النقاش، وحضر النقاش غازي شبيطة، عضو اللجنة المركزية للحزب وسكرتير منطقة الحزب في المثلث، مؤكداً دور الشبيبة الشيوعية الفعال في معارك الحزب كافة وانتخابات الهستدروت بالذات

واتخذ الاجتماع القرارات التالية -

● مطالبة اسرائيل بالانسحاب من لبنان والاعتراف بحقوق الشعب العربي الفلسطيني في اقامة دولته المستقلة وادانة مجزرة مبارك ● تحيي القوى الديمقراطية اليهودية وخاصة الجنود والمعتقلين في لبنان والمناطق المحتلة ● توجيه لجنة المنطقة نداء حارا الى اعضاء الشبيبة الشيوعية في المثلث واصدقائهم من اجل التجند والعمل الدؤوب لانجاح الجبهة في انتخابات الهستدروت ● التضامن مع طلابنا الجامعيين العرب والمطالبة بالافراج عن امير غول وورق ساحوري ● ادانة رفع قيمة القسط التعليم في الجامعات وضريبة التعليم للمدارس الثانوية والمطالبة بالغائه لان طلاب العرب هم الضحية الاول ● استنكار قرار اغلاق جامعة بيرزيت وتحيي اهل المناطق المحتلة على تصديهم للاحتلال ● توجه لجنة المنطقة للشبيبة الشيوعية في المثلث الى ام الفحم بلدية وشعبا بتهانيها بمناسبة الاعتراف بها كمدينة وتدعو الى انجاح المخيم العمل التطوعي السادس

اتحاد الشبيبة الشيوعية - فرع كفرياسيف

يدعو جميع الاعضاء قيادي وشيطي الفروع في الفرع لحضور المحاضرة السادسة في الصف الدراسي الاسبوعي حول «الطبقات والصراع الطبقي» وذلك يوم الخميس ٨٥/٤/٤ الساعة ٦:٠٠ مساء قاعة نادي الصداقة في كفرياسيف

المحاضر رفيق كامنة

دار للبيع في عسفيا

مؤلفة من ٣ ... ونصف طابقين ... جارتان الشكل كل طابق ٢٠٠م٢ وطابق ونصف ٣٠٠ ... تصلح لـ ٣ عائلات الشكل او اكثر بمجموع مساحة البناء ٧٠٠م٢

للاتصال ٩٩٨١ - ٣٢ - ٠٤ او ٥١١ - ٥٣٣

ملحمة عماد هلون

بمناسبة حلول عيد الفصح المجيد لدى الطوائف المسيحية : تعلن عن حملة تنزيلات كبرى :

● كيلو لحم خروف صغير (مع عظم) - ٦٥٠٠ شيكل ●
● كيلو لحم عجل صغير للكبة والشوي - ٦٠٠٠ شيكل ●
● كيلو لحم عجل عادي من ٤٠٠٠ - ٤٥٠٠ شيكل ●
● كيلو لحم خنزير مع دهن ٢٥٠٠ شيكل ●
● كيلو لحم خنزير بدون دهن ٣٠٠٠ شيكل ●
● كيلو فخاذ دجاج كاملة ٢١٠٠ شيكل ●
● كيلو اتصاص فخذة دجاج ١٥٠٠ شيكل ●
● كيلو كبدة دجاج طازجة ٤٦٠٠ شيكل ●
● كيلو قلوب دجاج طازجة ٤٦٠٠ شيكل ●

☐ كل عام وانتم بخير ☐

■ ملحمة عماد هلون - شارع الوادي ٣٦، حيفا - تلفون : (٠٤/٥٢٤٤٥٥)

معرض للكتاب السوفييتي في سخنين

● سخنين - لمراسلك علي بدارنة - أقامت حركة الصداقة مع الاتحاد السوفييتي في قرية سخنين معرضا للكتاب السوفييتي والتقدمي وذلك بهدف تقوية وتعميق اواصر الصداقة مع الاتحاد السوفييتي عن طريق اطلاع الجماهير على النظام الاشتراكي وحياة الانسان في ظل هذا النظام الانساني الامثل

وزار المعرض، الذي استمر حتى الثلاثاء من آذار، المئات من أهالي القرية

شكوى على الاوضاع في عيادتي «صندوق المرضى» في الرينة والناصرة

● حيفا - مكتب «الاتحاد» - وصلتنا رسالتان من المواطنين محمود خطبة (الرينة) وخليل خوري (بلدة الناصرة)، يشكوان فيها الوضع في عيادتي «صندوق المرضى» في الرينة والناصرة وظاهرة اكتظاظ المرضى في العيادتين المذكورتين.

يعرض المواطن الاول في رسالته مشكلة اكتظاظ المرضى في عيادة «صندوق المرضى» في الرينة وقلة عدد الاطباء، ويطلعنا المواطن الثاني في رسالته على الاوضاع في عيادة «صندوق المرضى» في الناصرة وعلى الامكانية المحدودة في علاج المرضى في العيادة المذكورة مما يؤدي الى عدم امكان استقبال مرضى بعد اجتياز العدد المحدد للمراجعة بساعات الدوام للطبيب.

ويطالب خوري في رسالته بزيادة عدد الاطباء خاصة في حالة اكتظاظ المرضى وبتقليل التأخير في تلقي الفحوصات الطبية ويذكر ايضا ان المرضى يضطرون احياناً للسفر الى الصيدلية لاحضار الادوية او لاجراء فحص طبي معين.

احتفالات «يوم الطالب» ونشاطات اخرى في مدارسنا العربية

● عرعرة - لمراسلنا - احتفلت مدرسة عرعرة الثانوية، يوم الاحد الماضي، بيوم الطالب حيث قام طاقم من الطلاب بادارة شؤون المدرسة خلال هذا اليوم، فقامت الطالبة سلوى مرزوق بادارة المدرسة وقام بدور المعلمين الطلاب عبد السلام يونس وماجد يوبرات وزكريا يونس ومحمد علي قاسم.

وعند انتهاء اليوم الدراسي اجريت مباريات ومسابقات بين المعلمين، اعضاء الهيئة التدريسية وبين المعلمين الطلاب وتم توزيع جوائز تقديرية على الفائزين.

● وفي بيت الشنت احتفل جمهور طلاب المدرسة الثانوية، يوم الثلاثاء (٣/٢٦)، بيوم الطالب حيث اليوم احتفال بمبادرة مجلس الطلاب في المدرسة تحدث فيه مدير المدرسة، السيد رفيق مالك، ورئيس مجلس الطلاب، سمير غزة.

بعدها تم تقديم البرنامج الفني الذي اشتمل الغناء والشعر وساهم فيه الطلاب: رياض سمير وتد وعماد جميل وتد وختام خلف. وفي ختام الاحتفال وزعت الجوائز على الطلاب الفائزين في المسابقات التي جرت قبل الاحتفال.

● وفي الناصرة احتفلت المدرسة الثانوية البلدية، الاسبوع الماضي، في قاعة بيت الصداقة بعيد الأم بحضور جمهور الامهات. وتحدث في الاحتفال مدير المدرسة، الاستاذ عبد الرحمن عبود، ورئيس مجلس الطلاب، صاحب رعبي. تلاه برنامج فني احيته فرقة «أزهار الربيع» بقيادة سهيل خليلية وشارك في التمثيل عصام راشد وابراهيم رعبي واسحاق ابو لاشين ومنار سليمان

وفي بيت ... ويفيد مراسلنا في شعب انه جرت يوم السبت الماضي، مسابقة في المعلومات العامة بين المدرسيتين الابتدائيتين، هنا و ... في شعب حضرها عشرات من اولياء امور الطلاب والهيئتين التدريسيتين في المدرستين. وخصص لجنة الآباء في المدرسة مبلغ الجوائز للفريقين عند انتهاء المسابقة.

رابطة الجامعيين في الناصرة تخوض معركة قضائية ضد العنصرية

● الناصرة - لمراسلنا - قررت رابطة الجامعيين في الناصرة خوض معركة قضائية ضد ظواهر العنصرية بالمدى الذي يسمح به القانون الحالي. وقد عقدت لجنة المحامين المنبثقة عن الرابطة مؤخرا بشكوى لشرطة في الناصرة تطالبها فيها بالتحقيق في المناشير التحريضية والعنصرية في «شيروت» عليك والكشف عن مصدرها وتقديمهم الى المحكمة، وارسلت نسخة عن الشكوى الى المستشار القضائي للحكومة تمهيداً لاتخاذ الاجراءات القانونية المناسبة.

هذا ما جاء في بيان اصدرته رابطة الجامعيين في الناصرة مؤخراً، ووزع على السكان العرب في «شيروت» عليك في اطار العمل لردع الفئات العنصرية ضد العرب والاعراب عن التضامن مع المواطنين العرب في «شيروت» عليك في اعقاب التهديدات والاعتداءات المتكررة ضدهم والتي ترجمها حركتا «كهانية» و«كاخ» العنصريتان.

ودعت الرابطة في بيانها الى النضال ضد العنصرية وعددت الاعمال التي قامت بها في سبيل التصدي للحركات العنصرية. وأكدت ان تصاعد العنصرية في البلاد هو نتيجة حتمية لسياسة التمييز والاضطهاد القومي التي انتهجتها السلطات الرسمية والحكومات المتعاقبة ضد شعبنا ونتيجة التصريحات العنصرية ضد شعبنا من قبل وزراء ومسؤولين والقوانين العنصرية التي اقرتها الكنيست بمبادرة الحكومة وبلونة كهانية العنصرية.

واختتمت الرابطة بيانها بتوضيح اهمية النضال ضد العنصرية ودعت كل من يتعرض لاعتداء او تهديد او استفزاز الى ان يتوجه بشكوى الى الشرطة لارغامها على القيام بواجبها. واعلنت الرابطة انها على استعداد لتوفير المساعدة القضائية في هذا المجال. وطالبت ايضا تزويدها بمعلومات عن هذه الاحداث لنشر حيثياتها وتعريتها واطلاع الرأي العام والتنظيمات الناشطة المناهضة للعنصرية عليها من اجل تصعيد النضال ضد العنصرية.

اضراب عمال اكبر مركز بريد بريطاني

● لندن ـ ذكرت وكالة الصحافة الفرنسية ان نحو ٧٠٠ موظف بريد في البريد المركزي في لندن اعلنوا، امس الاول، الاضراب عن العمل على الرغم من اعلان السلطات القضائية عدم شرعية الاضراب.

ويعتزم عمال البريد القيام بمظاهرة احتجاجاً على ما يتهددهم من مصير مشؤوم بعد ادخال اجهزة الفرز الالكترونية الحديثة لتحل مكانهم في العمل.

وزارة الخارجية الافغانية تدين جرائم الامبريالية والرجعية ضد افغانستان الثورة

● كابول ـ «نوفوستي» ـ اصدرت وزارة خارجية جمهورية افغانستان الدمقراطية مؤخراً بياناً بصدد الضجة الاستفزازية التي اثارتها ادارة ريغن حول ما يسمى بـ «يوم افغانستان» التي اعلنته هذه الادارة نفسها. واشير في الوثيقة الى ان الرئيس الامريكي اذ عزا الى نفسه «الحق» في اعلان مثل هذه «الايام» اظهر مجدداً عداءه لافغانستان الثورية. وبواسطة الكذب السافر والافتراءات يسعى الرئيس الامريكي الى تشويه جوهر الاحداث الجارية في جمهورية افغانستان وصرف انظار الرأي العام العالمي عن الحرب غير المعلنة الاجرامية المعادية للروح الانسانية التي شنتها الامبريالية الامريكية وحليفاتها ضد شعب الافغاني والرئيس الامريكي اذ يتحدث حول حقوق الانسان في جمهورية افغانستان الدمقراطية ووضع اللاجئين الافغانيين والشائعة في الخارج ...

... افغانستان الدمقراطية من اجل حلول الامن والاستقرار في المنطقة ...

(٢٥٠) ألف استرالي يتظاهرون ضد التسلح النووي

● سيدني ـ «وص ف» ـ اشترك اكثر من ٢٥٠ الف شخص في استراليا يوم الاحد (٣/٣١) في مسيرات تدعو لنزع السلاح النووي. وقد جرت اكبر هذه المسيرات في سيدني حيث ضم اكثر من مئة الف شخص مسيرة تقدمها بصفة خاصة ...

غورباتشوف ولازار يعبران عن الارتياح لتوقيع برنامج التعاون بين البلدين حتى العام (٢٠٠٠)

● موسكو ـ «تاس» ـ استقبل القائد السوفييتي ميخائيل غورباتشوف، أمس الاول (الاثنين) في الكرملين، «دي» لازار، رئيس وزراء هنغاريا، الذي يزور موسكو على رأس وفد حزبي وحكومي بمناسبة افتتاح المعرض الوطني الهنغاري في العاصمة السوفييتية.

وقدر غورباتشوف ولازار تقديرا عاليا وضع العلاقات السوفييتية ـ الهنغارية. واشارا الى السعي الثابت لحزبي البلدين الى توطيد العلاقات الاخوية بين شعبي البلدين.

وعبر الطرفان عن الارتياح لتوقيع برنامج طويل الامد لتطوير التعاون الاقتصادي والعلمي والتكنولوجي بين البلدين حتى العام (٢٠٠٠)، واعتبرا ذلك خطوة هامة جديدة على طريق توطيد تعاون البلدين وتنفيذ قرارات اجتماع القمة الاقتصادي لدول مجلس التعاون الاقتصادي ...

اعدام زعيم حركة «مجاهدين خلق»

● باريس ـ «و ص ف» ـ جرى مؤخراً تنفيذ حكم الاعدام بالسجين ... مسعود رجوي زعيم حركة «مجاهدين خلق» الايرانية ... في سجن ... في طهران.

جاء ذلك في بيان لحركة مجاهدين خلق المعارضة للنظام الايراني نشر في باريس ...

... منذ العام ١٩٨١ وكذلك زوجته ... رجوي التي لا تزال في السجن.

شولتس يدافع عن علاقات بلاده مع جنوب افريقيا

● واشنطن ـ ذكرت وكالة الصحافة الفرنسية ان جورج شولتس، وزير الخارجية الامريكي، اكد امس الاول ان سياسة الولايات المتحدة تجاه جنوب افريقيا ساهمت في حل ...

غروميكو: الاتحاد السوفييتي سيواصل تقديم المساعدة الشاملة للهند

● موسكو ـ «تاس» ـ ...

... سيواصل تقديم المساعدة الشاملة الى الهند لتوطيد استقلال ووحدة البلاد وقدرتها الاقتصادية والدفاعية.

واشار غروميكو الى ان الاتحاد السوفييتي سيبذل قصارى الجهود في سبيل ازالة خطر نشوب الحرب النووية ومن اجل وقف سباق التسلح على الارض والحيلولة دون نشره في الفضاء.

... والتقى سيرغي سوكولوف، وزير الدفاع السوفييتي، نظيره الهندي ...

مسؤول أمريكي يهدد نيكاراغوا

● موسكو ـ «تاس» ـ طالب ريتشارد لوغار، رئيس لجنة مجلس الشيوخ للشؤون الخارجية لدى الكونغرس الامريكي، بان تقوم حكومة نيكاراغوا بالتخلي عن ممارسة خط مستقل في السياسة الخارجية واصبح من الواضح ان ... مهدد في حالة مخالفة نيكاراغوا ... بعدوان مسلح عليها.

ومن الجدير ذكره ان الرئيس الامريكي رونالد ريغن كان صرح بانه عازم على اسقاط الحكومة الساندينية ...

◻ الحرب العالمية الثانية ◻

(الحلقة ـ ٥٦)

● لماذا وكيف انتصر الشعب السوفييتي ؟! ●

«لا يمكن أبداً الانتصار على ذلك الشعب الذي عرف فيه العمال والفلاحون بأغلبيتهم وأحسوا ورأوا انهم يدافعون عن سلطتهم السوفييتية ـ سلطة الشغيلة ، انهم يدافعون عن القضية التي يضمن انتصارها هم ولأطفالهم امكانية الاستفادة من كل خيرات الحضارة . من كل مبدعات عمل الانسان»

(لينين)

●● «المأثرة العظمى» ـ تأليف فاسيلي ريابوف ●●

ان الحزب الشيوعي الحكيم ، حزب لينين ، هو الذي قاد الشعب السوفييتي الى الانتصار على الغزاة الامبرياليين.

فقد هي حقيقة انتصار الاتحاد السوفييتي في الحرب الماضية ... الحرب ـ نضالا فعالا الى جانب الشعب السوفييتي وقواته المسلحة ضد العدو المشترك ـ المانيا الهتلرية واليابان الامبريالية ...

سياسة الادارة الامريكية تتناقض مع سعي شعوب امريكا اللاتينية الى الحرية

● واشنطن ـ «تاس» ـ اعلن راؤول الفونسين، رئيس جمهورية الارجنتين، الاسبوع الماضي في نيويورك، ان الولايات المتحدة راهنت وتراهن في سياستها في منطقة امريكا اللاتينية على دعم الكتل العنية ذات الامتيازات والتي تتولى السلطة ...

الحكم بالسجن على خمسة من زعماء الطلبة في كوريا الجنوبية

● سيول ـ «وص ف» ـ حكمت احدى محاكم سيول، امس الاول الاثنين (٤/١)، على خمسة من زعماء الطلبة المعارضين لحكومة كوريا الجنوبية بالسجن لمدة تتراوح بين ١٢ و ١٨ شهراً وذلك بتهمة القيام بمظاهرة على اربعة طلبة من البوليس في الحرم الجامعي.

ونظم حوالي خمسين طالباً، امس الاول، امام المحكمة مظاهرة احتجاج على العقوبات التي فرضت على زملائهم وطالبوا بوقف القمع ووضع نظام ديمقراطي مستقل في كوريا الجنوبية.

القاء القبض على ٣٤ بريطانية

● لندن ـ «و ص ف» ـ اعلنت وزارة الدفاع البريطانية انه القي القبض مؤخراً على ٣٤ من داعيات السلام البريطانيات يدخلن الى قاعدة «غرينهام كومون» الانجليزية ـ الامريكية حيث وضعت صواريخ «كروز» النابعة لحلف شمال الاطلسي.

وكانت النساء تشارك في عمل رمزي للاحتجاج على ادخال قوانين قمعية جديدة لمنع دعاة السلام في غرينهام كومون ترمي الى تقليل التحركات حول القاعدة التي كانت مسرحا للتظاهرات السلمية منذ وضع صواريخ كروز فيها في العام ١٩٨٣

التحالف الدمقراطي يدعو الحكومة اللبنانية الى تحمل مسؤولياتها

● دمشق ـ ذكرت وكالة الصحافة الفرنسية ان التحالف الدمقراطي وجه، امس الاول (الاحد)، نداء الى الحكومة اللبنانية دعاها فيه الى اتخاذ المسؤولية الكاملة للتصدي للعدوان الاسرائيلي ـ الكتائبي الذي يرمي الى اندلاع الحرب الاهلية مجددا في لبنان.

واكد التحالف في بيان وزع على الصحف في دمشق ان هذا المخطط الذي تعده اسرائيل والادارة الامريكية وينفذه سمير جعجع يرمي الى تهجير السكان.

واوضح البيان ان الجرائم الاسرائيلية ـ الكتائبية التي ارتكبت في منطقة صيدا والمخيمات الفلسطينية ... عن مقتل ١٥٠ شخصاً بين قتيل وجريح واحدثت خسائر مادية فادحة كما ادت الى تهجير السكان.

جبهة الناصرة الدمقراطية

● لتجند كل الطاقات لانتصار الجبهة في انتخابات الهستدروت ونقابات عمال الناصرة في ٨٥/٥/١٣

ندعوكم بهذا لحضور الاجتماع العام لكوادر الجبهة والاجهزة الانتخابية في الاحياء وكل نشيطي الجبهة رجالاً ونساءً وشباباً وذلك اليوم، الاربعاء ٨٥/٤/٣ الساعة ٧,٠٠ مساء في قاعة بيت الصداقة في الناصرة.

شكر على تعاز

آل ربيدات في سخنين وأقرباؤهم و معارفهم يتقدمون بالشكر الجزيل لكل من واساهم بفقدان المرحوم المربي الكبير

مصطفى ابراهيم ربيدات

سواء كان بحضور جنازة او بتقديم التعازي او بإرسال البرقيات

لا اراكم الله مكروها بعزيز

مجلس المكر المحلي

اعلان مناقصة بشأن تأمينات المجلس المحلي

يعلن مجلس المكر المحلي عن قبول عروض ضمن الظرف المختوم لتأمينات المجلس المحلي عن سنة ٨٥ ـ ٨٦ بالشروط التالية

١ ـ تقدم العروض على نماذج خاصة يمكن الحصول عليها ضمن اوقات الدوام الرسمي من قسم السكرتاريا في المجلس المحلي مقابل دفع مبلغ ١٠,٠٠٠ شيكل لا تعاد لدافعها.

٢ ـ على صاحب العرض ان يكون وكيلا مرخصا من قبل المراقب على التأمينات وعليه ارفاق صورة عن الرخصة التي يجب ان تكون سارية المفعول يوم العرض

٣ ـ تسلم العروض لسكرتير المجلس اثناء ساعات الدوام الرسمي.

٤ ـ على وكيل الشركة التي تحصل على «عطاء» ان يوقع تعهدا بان يحضر الى مكاتب المجلس المحلي مرة على الاقل كل شهر لمعالجة وانهاء جميع المشاكل التي تنشأ وان يكون على استعداد لتأمين المخيمات التي ينظمها المجلس بما فيها مخيمات العمل التطوعي والمخيمات الصيفية.

٥ ـ يحق للمجلس تفويض العطاء باكمله او بالمساهمة لمن يراه مناسبا حسب الاسعار لكل نوع من التأمينات.

٦ ـ يدفع المجلس رسوم التأمين المستحقة للشركة التي تحصل على العطاء باكمله او بأقسام منه بـ ٨ اقساط شهرية متساوية ومتتالية ابتداء من الشهر الذي يسري فيه مفعول التأمين.

٧ ـ آخر موعد لتقديم العروض ٨٥/٤/١٥.

٨ ـ المجلس المحلي غير ملزم بقبول ادنى عرض او اي عرض اخر

محمود صالح خليل ـ رئيس المجلس المحلي

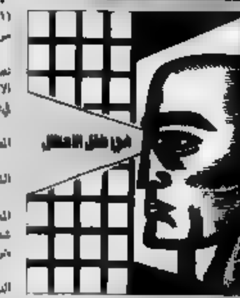

اعتقال شابة فلسطينية

طرد لاجيء فلسطيني في لبنان بعد انقضاء مدة محكوميته في اسرائيل

مضايقات لطلاب جامعة النجاح

أهالي جباليا يستصرخون الرأي العام

● القدس ـ لمراسل خاص ـ ... جباليا في الضفة الغربية المحتلة، يوم الاثنين ...

* من تاريخ الفكر البشري *

مفهوم الاخلاق العقلانية لدى سقراط

● د. ادوار الياس ●

لقد قاد سقراط وتلميذه افلاطون الصراع ضد سببية وذاتية السفسطائيين، ووجها جهودهما للبحث عن الواقع المستقر خارج حدود الاشياء غير المستقرة التي بامكانه ان يصبح موضوعاً للعلم والمعرفة الفكرية.

وعلم سقراط (٤٦٩ - ٣٩٩ ق.م) ان المعرفة الموضوعية ممكنة وتكمن في وجود المفاهيم والتعاريف العامة التي تعبر عن ما هو الشيء، لكن سقراط كان بعيداً عن طرح المفاهيم والتعاريف العامة على شكل موضوعي.

[illegible]

ان سقراط يعيد كل تصرف غير صحيح، بكل بساطة، الى الجهل وعدم المعرفة، اما الحكمة والذكاء فهما نتيجة المعرفة الكاملة المتكاملة.

واشار ارسطوطاليس لاحقاً الى ان سقراط حول الفضيلة الى مفاهيم وعلم خاص ومعرفة خاصة.

وبرزت مثالية سقراط بشكل واضح في رفضه لمعرفة العالم الخارجي الموضوعي وتركيزه على معرفة النفس فقط.

لقد فهم واجبه وحصره في محاولة وضع معان لمفاهيم الاخلاقية المنفردة وبحث امكانية تطبيق العام لمقولات الاخلاقية المحدودة.

وطرح سقراط في مفاهيمه ومقولاته الاخلاقية مثال الشخصية الاخلاقية ذات الصفة الاخلاقية التوجيهية.

ان انسان سقراط في عملية تطور يبحث فيها عن نفسه ويحقق نفسه وعن مكان له في المجتمع.

ويعتبر سقراط بان البحث الاخلاقي للانسان هو شرط ضروري ولا مفر منه، وهنا يتطلب معرفة الفضيلة التي تسبق التصرفات الاخلاقية.

■ افلاطون (٤٢٧ - ٣٤٧ ق.م)

[illegible]

■ نظرية عالم المثل لدى افلاطون

[illegible]

ان اصل «الوجود» و«الافكار» عند افلاطون هو بقائه بشكل متجدد في دورته، فكرة السعادة ترتبط به معرفة وجود الاجسام وبيها، لاجسام جوهرها والسعادة ليست سببية موجودة فحسب بل هي هدف كذلك.

وحسب نظرية افلاطون فان «الوجود» بحد لا يتحد ولا يفنى ومستقر، ومنطلقة وغير مرتبطة بظروف الزمان والمكان. اما عالم الاشياء المحسوسة فهو عالم النشوء والفناء والحركة والتحول الابدي.

وحول عملية المعرفة قال افلاطون ان الروح (النفس) التي عاشت في السماء قبل رحيلها الى غلافها المتجسد، وتأملت هناك (في السماء) الشيء «الوجود» الحقيقي، [illegible] على الارض مع جسد كل ما عرفته قبل سقوطها هبوطها على الارض لكي تحافظ في داخلها على ذكريات عن هذا الذي تأملت به يوماً ما وان الاحساس بالاجسام المادية يؤدي بالروح الى تذكر هذه المعلومات الى الافكار التي سبقتها.

شباب الجبهة ـ جديدة

[illegible]

يسر لجنة المتابعة لشباب الجبهة دعوتكم لكادر الشباب من اجل اعادة تنظيم شباب الجبهة وانتخاب مجلس ادارة نشيط يعمل من اجل مصلحة شبابنا وذلك اليوم الاربعاء الموافق ٨٥/٤/٣ الساعة السادسة مساء في نادي الحزب الشيوعي في القرية

يتحدث في الاجتماع ● خليل خوري ـ سكرتير شباب جبهة الرامة ● حنا كرول ـ عضو مجلس جمعية المحلي ● وفاء كيال ـ عضو جبهة الطلاب الثانويين ● منهل مصري ـ سكرتير شباب الجبهة

من منهج الادب العربي للمدارس الثانوية

ارادة الحياة لابي القاسم الشابي

● بقلم: اسكندر عمل ـ حيفا ●

● كتب الدكتور عمر فروخ في كتابه «الشابي» شاعر الحب والحياة [illegible] الى الحياة وهذا ما اللصوق بحكمه السياسة والنضال السياسي.

اذا الشعب يوماً اراد الحياة
فلا بد ان يستجيب القدر
ولا بد لليل ان ينجلي
ولا بد للقيد ان ينكسر

ارادة الشعب وطموحه هو السبيل الى التحرر، ارادة الحياة هي التي تمحو حلكة الليل وتحطم قيود الاستعمار [illegible]

[illegible]

الهويه بل تحملها حيناً في الروب عصيه عبر الريح المتقلب الثابع وتشوه عسير لسود حالك ومن لا يحب صعود الجبال
يعش ابد الدهر بين الحفر

والارض لم تختلف كثيراً في رأيي عن الريح فهي بدورها تبارك الطامحين والذين يحبون المخاطر وتلعن كل من يخشى خاملاً مستكناً والكون يحب الحياة والاحياء ويحتقر الموت والاموات [illegible]
فلا الافق يحضن ميت الطيور
ولا النحل يلثم ميت الزهر

[illegible]

البيت الذي بدأ به القصيدة تقريباً ليؤكد ان الطموح والارادة يتحديان القدر والمستحيل
تأثر الشابي في هذه القصيدة خاصة وفي ادبه عامة بالمذهب الرومنسي [illegible]

[illegible]

● المصادر: ١- المختار في الادب العربي الحديث
٢- الدكتور عمر فروخ «الشابي ـ شاعر الحب والحياة»
٣- عبد اللطيف عوارة «الشابي»

العددان الرابع والخامس من الاوربيتال

[illegible]

للبيع بالمفتاحية
[illegible] في مركز الناصرة
للاتصال تلفون [illegible]

رسائل الاصدقاء

● الخنساء ترثي اخاها صخراً ●

ارسل الينا كايد صفوت ابداح من كابول تحليلاً لقصيدة الخنساء. التحليل حسن ولكنه مكتوب على وجهي الصفحة نعتذر عن عدم نشره [illegible]

● مقالات في البيولوجيا ●

وطلب منا نبيه محمود ابو راس من طمره ان ننشر مقالات في البيولوجيا [illegible]

● نأسف يا نظير ●

واما الطالب نظير [illegible] من اجل تحليل لمواد منهج الادب العربي للمدارس الثانوية
نأسف يا عزيزنا فلا نستطيع ان نلبي طلبك

● خواطر ●

وارسلت الينا الطالبة احلام ابو [illegible] من ثانوية البلدية ـ الناصرة مقطوعة سمتها خواطره من الوطن ولبنان وهي مقطوعة تبشر بالخير [illegible]

● ارضي.. حبي ●

غالي على ترابك والله غالي
بهاري وليلي
على بسماتك عيوني سهرانه
هكذا يقول حسام ابو طالب من كفركنا في مطلع مقطوعته «ارضي.. حبي»، حقاً انها غالية

● الاجنحة المتكسرة ●

وارسل ايهاب [illegible] من المدرسة الاكليريكية ـ الناصرة تحليلاً لقصة جبران خليل جبران «الاجنحة المتكسرة» وقد كتبه على وجهي الصفحة، نعتذر عن عدم نشره

● اذا الشعب يوماً اراد الحياة ●

وكتب وليد عثمان [illegible] موضوعاً اختار له بيت الشابي المذكور عنواناً [illegible] ولهذا فقد كتب على وجهي الصفحة نعتذر عن عدم نشره

● قصتان ●

وسألتنا نجلاء محمد سلامة ـ مجد الكروم عن قصتيها [illegible] مهلاً يا نجلاء لا تخشي فالدرب طويل وشاق والكتب غيرها

● الانحراف الاجتماعي ●

واختار الطالب [illegible] موضوعاً في علم الاجتماع وهو «الانحراف الاجتماعي ووسائل ضبطه» وهذا الموضوع يحتاج الى دراسة اوسع [illegible]

● عائد يا اماه ●

وكتب ابراهيم محمد [illegible] مقطوعة عنوانها «عائد يا اماه» وهي مشحونة بالروح الوطنية ولكنها تخلو من الصور الادبية [illegible]

● حادثة مفجعة ●

[illegible]

● مشكلة ●

[illegible]

من انسكلوبيديا الشباب ـ اتحاد الطلاب العالمي

● [illegible] (خاص بـ «الاتحاد» عن وكالة «نوفوستي») ●

■ ان تأسيس اتحاد الطلاب العالمي ـ [illegible] الطلبة الديمقراطيين في العالم ضد الفاشية في سنوات الحرب العالمية الثانية [illegible] في مؤتمر الطلاب العالمي الاول في براغ

[illegible] ويدعم مصالح طلاب جميع البلدان

ويقيم (ا.ط.ع) سنوياً اسبوع نضال الطلاب العالمي من اجل السلم والاستقلال والتحرر الوطني، والذي يختتم بيوم الطلاب العالمي.

و(ا.ط.ع) هو احد منظمي مهرجانات الشباب والطلاب العالمية.

والمقر الرئيسي لاتحاد الطلاب العالمي في براغ (جمهورية تشيكوسلوفاكيا الاشتراكية).

● الاونيفرسياد ـ (الالعاب الرياضية الطلابية العالمية) ●

اقيمت الالعاب الرياضية الطلابية لاول مرة في وارسو في العام ١٩٢٤ بمبادرة من الشخصية الرياضية الفرنسية [illegible]. وبعد الحرب العالمية الثانية (١٩٣٩ - ١٩٤٥) اجريت هذه الالعاب ضمن اطار مهرجانات الشباب والطلاب العالمية تحت اشراف اتحاد الطلاب العالمي [illegible]

ان الالعاب الرياضية الطلابية العالمية قد سميت بالاونيفرسياد في العام ١٩٥٧.

[illegible]

● لجنة منظمات الشباب ●

لجنة منظمات الشباب السوفييتية منظمة اجتماعية تأسست من اجل تطوير وتوطيد الصداقة والتعاون والتفاهم بين المنظمات الشبابية السوفييتية والحادات الشباب والطلاب الوطنية الاجنبية، وكذلك مع منظمات الشباب الاقليمية والدولية. تأسست في العام ١٩٤١ في اول اجتماع حاشد مناهض للفاشية عقد في موسكو [illegible] باعتبارها لجنة الشباب السوفييتي المناهضة للفاشية.

وفي اثر العام ١٩٥٦ اتخذ القرار في اجتماع منظمات الشباب السوفييتية باعادة تشكيلها الى لجنة منظمات الشباب السوفييتية.

وتشارك هذه اللجنة بصورة نشيطة في عمل اللجنة السوفييتية للدفاع عن السلم

وتوحد لجنة منظمات الشباب السوفييتية في صفوفها المنظمات الاجتماعية والنقابية والرياضية والطلابية والثقافية للشبيبة السوفييتية.

(خاص بـ «الاتحاد» عن وكالة نوفوستي)

يا عمال العالم اتحدوا!

الاتحاد

جريدة يومية

الصفحة ٦ — الأربعاء ٣ نيسان ١٩٨٥

«لكع بن لكع» في سخنين

● سخنين ـ لمراسلنا علي بدارنه ـ يقوم مسرح «الجوالة» في سخنين هذه الايام بالاعداد لتقديم عمل مسرحي جديد هو مسرحية «لكع بن لكع» للكاتب الفلسطيني اميل حبيبي. وسيقوم باخراجها المخرج المسرحي أديب جهشان.

ولقد قررت الفرقة عرضها بتاريخ (٧/٢٥) في مهرجان «التراث الفلسطيني» في الطيبة.

فرقة تمثيل جديدة في حيفا تعلن عن انضمامها الى رابطة المسرح العربي

● حيفا ـ لمندوب «الاتحاد» ـ عرضت فرقة التمثيل التابعة «للبيت المسيحي» في حيفا باكورة أعمالها يومي جمعة وسبت ٢٩١ و٨٥/٣/٣٠ في مقرها في حيفا وهو عبارة عن برنامج مسرحي ـ تتخلله المشاهد المسرحية القصيرة والأغاني المحلية.

شارك في هذا العمل الفني مجموعة من الفنانين فوضع الحان الاغاني حكمت شاهين وصمم الديكور نبيل عريضة ورافق العاملين في البرنامج على العود ادوار سعد وعلى الايقاع اسعد ابو خاطوم، هذا بالاضافة الى مجموعة من الشباب والشابات الذين يظهرون على خشبة المسرح لأول مرة.

افتتح البرنامج ومؤلف المشاهد المسرحية، نايف خوري، الحاضرين باعلانه عن انضمام فرقته الى رابطة المسرح العربي في البلاد وان هذه الفرقة ترحب بكل عمل مسرحي محلي وتشجع تقديمه على خشبة المسرح كما ان الفرقة تناشد جميع الاقلام ان يكتبوا لها.

وشكر المؤسسات التي ساهمت في اخراج هذا البرنامج الى حيز التنفيذ وعلى رأسها المؤسسة الشعبية للفنون ورابطة المسرح العربي وادارة «البيت المسيحي» في حيفا.

منمنمـــات

■ بقلم: غيورغي فيربيكوف ■

○ كل شيء بالطبع وارد في ذلك المستقبل.
○ ان الاحلام تخضع للوراثة بدورها فهي تنتقل من جيل الى جيل.
○ يقولون لك أنك تسير في طريق خاطئ، ولو كنت تراوح في مكانك.
○ اداروا له ظهورهم ليصعد عليه.
○ اذا ما ازداد البحر قتامة ازدادت وجوه البحارة بياضاً
○ الغبي يعرف أيضاً انه أكثر ذكاء من الآخرين.
○ يحتمل اصعب الاشياء في مستقبلك عندما لا يكون هناك ما تقوله
○ ان الموجة الميتة بلغة البحر، لا تنعكس الا على الاحياء.
○ احذروا من يولون الادبار انهم لا ينظرون الى مواطئ اقدامهم
○ ان كل بلية تبدو بسيطة من بعيد.
○ كلما زادت نقائص المرء ثبتت فضائله بسهولة.
○ عندما تكون وجهة النظر واحدة يستحيل وجود رأيين حول المسألة.
○ كيف لا يضيق العالم بساكنيه طالما ان كل واحد منهم يطمح للعيش في بحبوحة وسعة؟
○ ينبغي ان تكون هناك عقوبة لقتل الوقت أيضاً.

(عن مجلة «سبوتنيك» السوفييتية)

(عن مجلة «فلسطين الثورة» ١٩٨٥/٣/٢)

من تاريخ المهرجانات العالمية

بـــراغ كـــانت المنطلـــق

●○ استقبلت براغ، صيف العام ١٩٤٧، وفود المهرجان العالمي الاول للشباب والطلبة. فالمدينة الواقعة على نهر فولتافا حيث دوت آخر طلقات الحرب العالمية الثانية في أوروبا، فتحت ابوابها لاستقبال شبيبة الكوكب، فتحتها لاولئك الذين تحملوا مسؤولية مستقبل الكرة الارضية.

لقد طرحت منظمة اتحاد الشباب الديمقراطي العالمي العام ١٩٤٥ فكرة تنظيم لقاء لشبيبة كوكبنا. وبعد مرور العام كلف اتحاد الشباب الديمقراطي العالمي في اجتماعه الاول الذي عقد في باريس، تشيكوسلوفاكيا بتنظيم المهرجان وعقد المهرجان تحت لوائه ١٧ ألف فتى وفتاة من ٧١ بلداً، كما شارك فيه ١٠٠ الف عضو من اعضاء الشباب الديمقراطي والتشيكي. وقد جرى مهرجان براغ تحت شعار «الكفاح في سبيل السلام وضد الفاشية والحرب».

ولكن فكرة المهرجان لم تجد موقفاً حماسياً منها في كافة انحاء الكوكب. فقد منعوا رجال الجمارك الانكليز على سبيل المثال المواد المصورة التي تتحدث عن النضال التحرري لشعب الهند وعن مواد كانت بحوزة الوفد الهندي الذي مر بلندن. وجرى سحب اللجنة الوطنية التحضيرية للمهرجان في مدينة سان باولو البرازيلية، كما كان يتهدد اعضاءها السجن. ولم يتح عدد كبير من رسل امريكا اللاتينية جوازات سفر.

ورغم ذلك كله جرى في ٢٧ تموز في الساعة السابعة والنصف مساء الاحتفال بافتتاح المهرجان العالمي في استاد ستراهوف في براغ.

كانت ايام المهرجان رائعة لا تنسى. وأجرى المندوبون النقاشات حول حقوق الشباب الاجتماعية ونظموا مباريات رياضية ومباراة في الرقص ومسيرة سلام ليلية، طافت في شوارع وساحات براغ كرنفالاً مرحاً. وأصبح كل من الفتى الزنجي أو كوبور من ترينداد، متحد الخلق الاجتماعي، ورقصة الساليه ارقصا ليبكيستكايا التي يجرت الجميع برقصها الفن الرائع، محبوبي الجميع في مهرجان براغ.

وزار رسل الشباب هؤلاء، في احد الايام قرية ليديسا التي دمرها الغازيون العام ١٩٤٢ تماما وقد زاروها من اجل المساهمة في بعث القرية التي اصبحت مأساتها رمز الهمجية الفاشية السوداء. وكان بعث ليديسا اول مشروع للعمل التطوعي تنظمه الشبيبة التشيكوسلوفاكية التي كانت حينها تحضر لتاسيس منظمتها الموحدة ـ اتحاد شباب تشيكوسلوفاكيا.

وقد مرت أيام المهرجان بسرعة. وفي اليوم الاخير من المهرجان نظمت في ساحة فاتسلافسكه مظاهرة ضمت الآلاف من البشر. وحينها بالذات سمعت المدينة الذهبية لأول مرة الاغنية التي اصبحت فيما بعد نشيد الشبيبة الديمقراطية.

لقد مرت على المهرجان الاول ٤٠ سنة تقريباً وحمل الشباب افكار المهرجان عبر عهد الشبيبة المشرق.

(خاص بـ «الاتحاد» من وكالة «نوفوستي»)

ركن الاطفال

الرجـــل الأحمـــق.. وظلـــه!

● أبصر رجل احمق ظله خلفه فحاول ان يقبض عليه! وتقدم بضع خطوات نحوه، ولكن الظل نأى عنه.. وأخذ الرجل يضاعف من سرعة سيره ليزداد الظل اسراعاً في «النأي».. وانطلق الرجل يجري، ولكن ظله كان يزداد سرعة كلما اسرع هو.

واستشاط الأحمق غيظاً ـ في النهاية ـ فدار على عقبيه وقال الظل: «الآن سأجري أنا مثلك».

وبينما كان يجري، حانت منه التفاتة الى الخلف، فألفى الظل يجري وراءه!

وهكذا شأن الحظ.. فهو يعامل الناس ـ في كثير من الأحيان ـ بهذه الطريقة!

● ان الأفاعي وان لانت ملامسها..!

● تسللت حية الى كوخ قروي وتوسلت اليه ان يسمح لها بالمعيشة هناك، قائلة: «لن تكون حياتي في كوخك حياة كسل، بل انني سأعنى بأطفالك، فأغذيهم وأهتم بتربيتهم. ان المشهور بين الناس ان الافاعي ناكرة للجميل، وان وجودها في منزل جالبة للمتاعب. وقد تكون هنالك حيات شريرة، ولكنني ست حنون، بل انني طوال حياتي شريفة، لم ألدغ طفولاً. وأعاهدك على ان أنيابي لن تؤذي أحداً ما. ولكم يسعدني ان اربت على فرخ صغير، او اهدهد من روع فتاة بائسة. على انني ـ فوق هذا وذاك ـ اقدر ان ارعى الأطفال الصغار».

أجاب القروي: قد تكونين صادقة فيما تقولين، ولكني أخشى اذا قبلت صداقتك، ان تجيئني حية اخرى، ثم تتوالى الحيات، وسرعان ما تكون هنالك مئات الأنياب، على استعداد ان تلدغ أطفالي الصغار. لذلك فلست ارى بوسعي ان استسيغ فكرة إقتناء حية في داري!

وهكذا تخلص القروي من زائرته!

(عن «كليلة ودمنة» الروسية ـ بقلم: ايفان كريلوف)

البنتاغون الامريكي عدو الانسان والطبيعة

● ٧ آلاف ضحية حصيلة التجارب الكيماوية التي اجرتها وزارة الدفاع الأمريكية ● القضاء كلية على قبيلتين من الهنود الحمر والحاق الاضرار بالنباتات والحيوانات ●

□ أدت التجارب التي أجرتها وزارة الدفاع الامريكية (البنتاغون) في حوض نهر الأمازون البرازيلي الى هلاك ما يزيد على سبعة آلاف شخص، والقضاء كلياً على قبيلتين من الهنود الحمر والحاق اضرار كبيرة بالنباتات والحيوانات التي لا تحصى خسارتها.

وذكرت وكالات الانباء ان سونيا رينيها بيريرا رئيسة الجمعية البرازيلية (الحركة من اجل صيانة البيئة) اعلنت ذلك في مؤتمر صحفي عقد في بيرو مؤخراً. وقد تم تسليم المدير التنفيذي لبرنامج هيئة الامم المتحدة الخاص بالبيئة تقريراً يتضمن حقائق وأدلة ووثائق حول الجريمة وأشارت بيريرا خلال المؤتمر، الى ان البنتاغون قام بانشاء خطة كهربائية على نهر توكانتينس بالقرب من مدينة توكوروي، كغطاء وهمي لتجاربها الاجرامية، وقالت ان البنتاغون قد ازيلت من هذه المنطقة على مساحة تزيد على ألفي كيلومتر مربع بحجة تطهيرها، باستخدام مختلف من المواد السامة المسببة لتساقط أوراق الاشجار وتركيبها الكيمياوي قريب من الديوكسين.

وقالت بيريرا أيضاً انه عثر على مواقع تخزين مواد قريبة من السموم التي استخدمتها السلطات العسكرية الامريكية في فيتنام. وظهرت اول علائم المأساة مولايه بارا في العام ١٩٨١ عندما أعلنت الصحف المحلية عن حدوث وفيات غامضة للاطفال وموت اعداد كبيرة من الماشية، وان اعراض التسمم هذه شبيهة بما لوحظ في فيتنام.

وأوردت بيريرا في المؤتمر الصحفي مقاطع من رسالة سكرتير اللجنة الخاصة بحماية البيئة في البرازيل، التي اعرب عن مخاوفه من أن تؤدي التجربة الى حدوث رد فعل سلبي في العالم.

وأشارت الى العواقب المهلكة التي لا رجعة منها لتجارب المواد السامة هذه مقارنة اياها بمآثر القنبلة النووية.

● محمود عبد العزيز.. من مصلح اجتماعي الى دجال

دوران متناقضان يقوم بحلولهما في وقت واحد محمود عبد العزيز فالدور الأول هو دور مصلح اجتماعي في فيلم «أحباب الله» من اخراج رأفت الميهي. أما الدور الثاني فهو دور «دجال» في فيلم «الرجل يجب مرتين» من اخراج عاطف سالم.

● عادل امام.. يمثل من انتاج الفيشاوي ووهبه

تعاقد عادل امام على بطولة فيلمين من انتاج وميلين له الاول، فيلم «الطليه» الذي يخرجه كمال الشيخ. والفيلم من انتاج مجدي وهبه والثاني فيلم سلام يا صاحبي الذي يخرجه أحمد السبعاوي ومن انتاج فاروق الفيشاوي.

مشاهد من الحياة

قالت ربة البيت للضيوف:

ـ انظروا الى هذا الغطاء ان تطريزاته تعود الى أواسط القرن الماضي قرأت احدى الجدات بخشبة:

ـ وكيف ذلك؟ هل بدأت في تطريزه وانت ما زلت في تلك السن الباكرة؟

○○○

جلس صبي في الثامنة من عمره خلف منصة الشرف في الملعب الرياضي، وراح الموظف المسؤول يحدق طويلاً في بطاقة الدعوة التي يحملها وأخيراً سأله:

ـ قل لي أألست ابن العمدة؟
ـ أجل.
ـ واين والدك؟
ـ انه في البيت يبحث عن البطاقة لحضور المباراة

○○○

قال الزبون لتاجر الساعات:

ـ انني بحاجة الى منبه جيد جداً. فأجاب البائع:

ـ نحن لدينا ما تطلب. انظر الى هذا المنبه انه يرن في البداية، فاذا لم تستيقظ بعد منه صوت كصوت صفارة الانذار، وبعد ذلك يرسل صوتاً كدوي المدفع يتلوه رشة ماء بارد، ومن ثم يتصل برئيسك ليخبره بانك لن تحضر الى العمل نظراً لاعتلال صحتك.

○○○

ـ كيف تجرؤ على الادعاء ان هذا الواطن لص! انظر اليه انه حسن المظهر جداً. أليس كذلك؟

ـ وكيف لا يبدو هكذا وقد ارتدى حلتي الجديدة!..

○○○

ـ اسمعي يا ابنتي انك اذا ما تزوجت من ذلك المأفون فلن تطأ رجلي أرض بيتكما أبداً!

ـ لو ذكرت ذلك لعلمه لسارع لعقد زواجنا على الفور يا أماه

○○○

ـ لماذا يستبد الفتى بغبطته الى هذه الدرجة!
ـ دعه وشأنه لقد ربح اليانصيب الجائزة الكبرى
ـ اذن ما الذي يغيظه؟
ـ تتضمن الجائزة القيام برحلة حول العالم على ظهر سفينة.

الاتحاد

المحرر المسؤول: توفيق طوبي

●

مكاتب التحرير والادارة: شارع الحريري ٩، حيفا هاتف ٥١١٢٩٦/٧ ـ ٠٤

عنوان المراسلات ص.ب ١٠٤ حيفا ـ ٣١٠٠٠

المطابع: شارع الوادي ٤٣، حيفا هاتف ٦٧١٤٥٧ ـ ٠٤

□ الأطفال يرسمون □

لتكن الكرة الأرضية خضراء

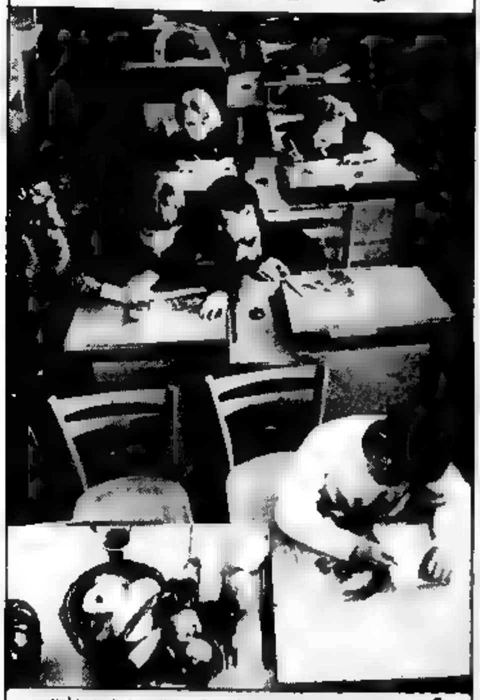

● درس في الرسم في احدى مدارس هانوي عاصمة جمهورية فيتنام الاشتراكية (خاص بـ «الاتحاد» من وكالة «نوفوستي») ●

● هانوي ـ «نوفوستي» ـ افتتح في هانوي معرض رسوم التلاميذ وتعرض فيه الرسوم الرسلة المشاركة في المسابقة المحلية تحت شعار «لتكن الكرة الارضية خضراء». وكانت هذه المسابقة قد اعلنتها صحيفة «الطلائع» السوفييتية ومكرسة لذكرى السنوية الـ ٣٠ لصدورها، وللمهرجان العالمي الثاني عشر للشبيبة والطلبة الذي سيعقد في موسكو.

وشارك في المسابقة أكثر من ألفي طفل من ١٥ بلداً.

ويقول البروفيسور تشان فان كان، رئيس لجنة التحكيم ورئيس اتحاد الرسامين في فيتنام:

ـ ان له دلالته أن حمامة السلام ترفرف على شعار مسابقتنا كما على شعار مهرجان موسكو. ان ما يوحد المهرجان المقبل ومسابقتنا امر رئيسي واحد ـ هو السعي لتراص الناس جميعا في النضال من اجل درء الحرب، ومن أجل الحفاظ على الحياة في الكوكب

امريكا تدرس تجديدات نجوى في علم الرقص دا ياخواتي

● تحت العنوان اعلاه كتبت صحيفة «الاهالي» القاهرية يوم (٣/٢٠) تقول ان الصحفي العالمي جيف رولمان، زار القاهرة لكتابة وتصوير تحقيق صحفي عالمي بالالوان الطبيعية، والوان الشفق، عن حياة الراقصة الترلية نجوى فؤاد. التحقيق يستعرض حياة نجوى منذ ولادتها في فلسطين ـ الى لم تكن محتلة ـ الى تربعها على عرش الرقص دا بالخوالي عربي او خواجاتي، لازم جيف نجوى اسبوعين، نظير عشرة الاف دولار نظير لتصريف الخبراء يختبرون نسخ نجوى من الصلات الجديدات لانها هي التي ادخلت رعشة الوسط الى عالم الرقص دا يا اخواتي!

يستعـــدون للقــاء المذنب هالي

● ما هو تركيب مذنب هالي، ما هي جزيئات غبراته، وهل توجد في داخله مادة عضوية؟ ـ ستجيب عن هذه الأسئلة محطات الفضاء التي ستلتقي المذنب العام ١٩٨٦ ويشارك في هذه التجربة «منكره علمي وأجهزة علمية من فرنسا والاتحاد السوفييتي وبلغاريا.

اهتمام عالمي بمعرض الكتب الدولي الذي يقام في موسكو

● موسكو ـ «نوفوستي» ـ صرح فاسيلي شلاستيتكو نائب رئيس لجنة الدولة لنشر وطبع وتوزيع الكتب في الاتحاد السوفييتي بأن العالم كله يبدي اهتمام عظيم بمعرض الكتب الدولي التقليدي الذي يقام في موسكو هذا العام.

وقد ابدى حتى الآن اكثر من ألفي شركة ومطبعة من أكثر من ٤٠ بلدا رغبتها في المشاركة في المعرض وذلك قبل افتتاحه بنصف سنة.

والمعرض القادم هو المعرض الخامس، وسوف يقام في الفترة ما بين ١٠ و١٦ ايلول المقبل تحت شعار «الكتاب في خدمة السلام والتقدم».

كلمات متقاطعة

□■ اعداد: مبارك دقدوقي ـ كفركنا ■□

الكلمات الأفقية

١) ليث ـ للنفي ـ عكس اكثر
٢) اداة نصب ـ بلد ـ فرع
٣) اربة جليلية
٤) في الوجه ـ اعطى بوفرة ـ نصف مسح
٥) يشبع ـ اسم علم مذكر
٦) رواها ـ معلق
٧) طيب ـ بين اثنين ـ جمل
٨) صحيفة لبنانية
٩) والدة ـ ايار ـ خاصتك
١٠) وهب ـ شتم ـ تعب

الكلمات العمودية

١) صحيفة اردنية
٢) عمر ـ طر ـ حرف جر
٣) قرية جليلية
٤) آلة موسيقية ـ للنفي ـ اداة جزم
٥) اصل ـ حيوان وعري
٦) الجرة ـ الطيف
٧) ضمير منفصل ـ قهوة ـ حرف عطف
٨) خرافات
٩) خيوانة (معكوسة) ـ عنبر الاجتماع ـ مدينة فلسطينية (غير معرفة)
١٠) حاجتنا ـ مدينة عراقية

■□ حل لغز العدد الماضي □■

الكلمات الافقية: [illegible]

الكلمات العمودية: [illegible]

يا عمال العالم اتحدوا!

الاتحاد

جريدة يومية

* الخميس ٤ نيسان ١٩٨٥، الموافق ١٤ رجب ١٤٠٥ هـ * "אל אתיחאד"
* العدد ٤١/٢٧٦ * ٦ صفحات * الثمن: ٣٠٠ شيكل * AL.ITTIHAD
Vol. 276/41 - 4.4.1985 - Price: 300 Shekel

بوليس النميري يعتدي، بالغاز والهراوات، على جماهير المتظاهرين في الخرطوم

● انقطاع السودان عن العالم الخارجي ●

وكانت الاتصالات السلكية واللاسلكية بين السودان والعالم قد انقطعت منذ مساء امس الاول الامر الذي جعل المراقبين السياسيين يشكون بحصول تغير الوضع في السودان...

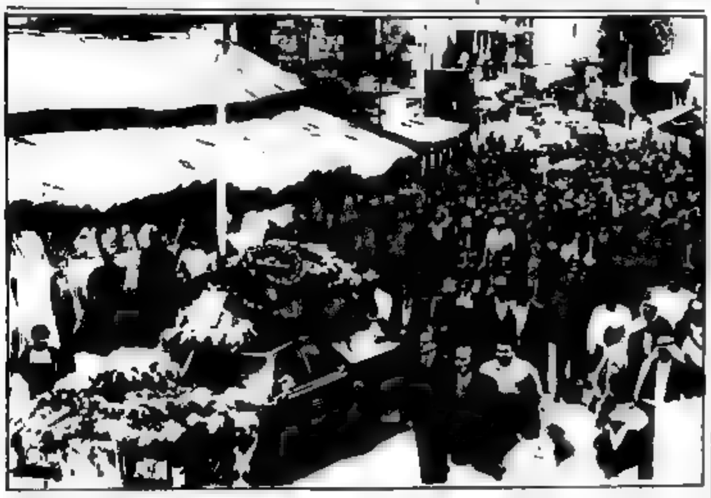

● جنازة المناضل الراحل ابن الشعب الفلسطيني البار كريم خلف، في رام الله امس. وقد منعت سلطات الاحتلال جمهير غفيرة من المشاركة في تشييع الجثمان الطاهر الى مثواه الاخير

سلطات الاحتلال تمنع الجماهير الغفيرة من تشييع جثمان المناضل الراحل كريم خلف الى مثواه الاخير

مع دوائر فشل المس القاسي في انتخابات منظمة الطلاب العرب

اعتداء جديد على الطلاب العرب في جامعة حيفا

● محكمة الصلح تعترف بفظاظة الشرطة ولكنها ترفض الافراج عن الطالبين المعتقلين ● الاتحاد القطري يدعو الى اضراب عام في ٤/١٥ ●

● حيفا - من سميح صباغ - رفض قاضي محكمة الصلح في حيفا، أمس، القاء قرار حاسم بشأن استئناف محامي الدفاع على قرار المحكمة، استمرار اعتقال الطالبين لمدة ... حتى الانتهاء من الاجراءات القضائية، بدعوى انه ليس القاضي الذي ينظر في القضية وانه ليس قاضي استئناف.

وقال القاضي في قراره ان المعطيات الجديدة ...

● التتمة على ص ٣ ع ٦ ●

رابين يهدد سوريا ويجهز الأجواء لامكان شن عدوان عليها

في برقية الى رابين

نواب «الجبهة» يطالبون باطلاق سراح معتقلي «أنصار» فوراً

وطالب نواب الجبهة باعادة الأسرى الى لبنان وباطلاق سراحهم.

كلمة الاتحاد

حتى العميان لا يستطيعون الا أن يروا ان ام الفحم أصبحت:

« قد الدنيا »

حل رئيس الدولة، حاييم هرتسوغ، امس الاربعاء ضيفا على مدينة ام الفحم التي أكبر تجمع لشعبنا بعد الناصرة. ونحن الذين اعتدنا أن نرد التحية بأحسن منها لا نستطيع الا أن نسجل حقيقة وهي ان هذه الزيارة تجيء بعد ٣٧ عاماً...

باختصار

سنعمل على إزالة أسلحة الموت الامريكية من اراضي اليونان

في مؤتمر صحفي في تونس

القدومي يؤكد ضرورة المؤتمر الدولي للسلام، بمشاركة الاتحاد السوفييتي ومنظمة التحرير الفلسطينية

● يقول: الاتحاد السوفييتي يقوم بدور نشط لتطبيع العلاقات بين م.ت.ف. وبين سوريا ● دعوة لتشكيل جبهة موحدة ضد الاطماع الامبريالية الامريكية ●

● تونس - أكد فاروق القدومي، رئيس الدائرة السياسية لمنظمة التحرير الفلسطينية، في مؤتمر صحفي عقده في مقر المنظمة في تونس أمس ونقلت وقائعه الاذاعة البريطانية بالعربية، ضرورة عقد مؤتمر دولي للسلام في الشرق الاوسط وقال انه بدون عقد هذا المؤتمر فان منطق النجاح لا في المقترحات ولا محاولات الامم المتحدة والمجتمع الدولي في اقامة سلام عادل.

منظمة الصليب الاحمر تدين نقل ١٢٠٠ من معتقلي «أنصار» الى اسرائيل

اصابة شاب من نابلس بجراح خطيرة برصاص الاحتلال

قالوا :

● بيرس: بئر السبع منطقة تطوير (أ)!
● سارون: نهاريا منطقة تطوير (أ)!
● صوت «الجبهة» القرى والمدن العربية منطقة توريط (أ) بعمائل ومؤامرات «الليكود» و«المراخ»!
صوتوا (و) تتغير مكانة قرانا ومدننا

أسعار الدولار الامريكي

رئيس الدولة يزور مدينة ام الفحم ورئيس البلدية يطلعه على أهم القضايا

● ام الفحم - من مكتب «الاتحاد» في المثلث - استقبلت ام الفحم امس (الاربعاء) رسمياً وشعبياً رئيس الدولة، حاييم هرتسوغ والوفد المرافق له وكان في استقباله على مدخل البلدة رئيس واعضاء المجلس البلدي والشخصيات الاجتماعية في البلدة. وبعد ان استقبل رسمياً وشعبياً في المجلس البلدي وقام رئيس الدولة بعدها بجولة في شوارع وأحياء البلدة فزار أحد المساجد في حي «المحاميد» ونادي «المستدروت» ومصنع «موديا» للنسيج وانتهت الزيارة في المدرسة الثانوية حيث جرت هناك مراسيم الاستقبال الرسمي الذي أداره مدير المدرسة الاستاذ جميل سالم.

وفي هذا الاستقبال ألقى الاستاذ هاشم محاميد، رئيس بلدية كلمة رحب فيها برئيس الدولة واستعرض امامه بعض مطالب وقضايا ام الفحم واهمها ● مشكلة المجاري التي تنساب في الشوارع مما يجعل الاطفال عرضة لأمراض خاصة وطالب بتخصيص الاموال اللازمة لتنفيذ مشروع المجاري ● الغرف الدراسية: ذكر ان هناك سبعين غرفة مستأجرة وان بعض الغرف بدون شبابيك أو أبواب وبدون مراحيض او مياه وأن مساحة بعضها لا يتعدى عشرين متراً يحشر فيها أكثر من ثلاثين طفلاً ● التصنيع: أكد ان ام الفحم بلد عمال ومع ذلك فلا يوجد فيها أي مصنع جدي، ولذلك فهي تعتمد اعتماداً كبيراً حوالي ٧٠٠٠ من عمالها الذين يغادرونها صباحاً ويعودون اليها في المساء فقط. وأشار الى ان البطالة بدأت تهز البلدة. وحث على الدوائر المختصة والهستدروت التي لم تقم بأي عمل لتصنيع البلد وطالب بالاعلان عن ام الفحم منطقة تطوير لحث أصحاب رؤوس الاموال على استثمار أموالهم في البلدة.

وتطرق الى افتقار ام الفحم لملاعب حيث لا توجد فيها أندية او ملاعب رياضية تذكر وأشار الى ان المجلس اعد مخطط لبناء مدينة رياضية الا انه ينقصه التمويل لتنفيذ ذلك.

وأضاف ان ام الفحم أكثر المدن والقرى فقراً حيث ان الكثير من العائلات والازواج الشابة لا تجد سكنا ملائما بسبب الوضع الصحي السيء وبسبب نقص أراضي البناء ● الا انه اشار الى وجود مناطق في ام الفحم ارقام ١٠٥-١٠٩ التي لا يسمح لأصحابها بدخولها الا بتصريح خاص بحجة انها اراضٍ عسكرية مما يؤدي الى تدمير المزروعات وما ينجم عنه من خسائر فادحة.

وعن الميزانيات التي تحصل عليها البلدة قال بانها لا تعطى حسب الفئة الصحيحة للأولية فالشوارع مثلا اصبحت عدة شوارع مليئة بالحفر والوديان واضاف ان الميزانية تساوي ربع ما يجب ان تناله البلدة بالقياس الى ميزانيات البلدات اليهودية. وتطرق الى النقص في (٣٢،٨) مليون شيكل وهي تساوي ثمن سيارة لكنس الشوارع وقال ان هذا الوضع يسود كافة السلطات المحلية العربية التي تعاني من الأزمات. واضاف ان ما نتوخاه من رئيس الدولة هو الأمن [illegible] للمواطنين في الدولة. وأضاف «ان الكل هنا يتوخى منك الوقوف على معاناتنا ووضع حد لها بكل امكانياتك».

وعن مكانة [illegible] [illegible] في مكافحة [illegible] [illegible] للمعلمين [illegible] [illegible] [illegible] [illegible] [illegible] [illegible] الاخيرة.

[illegible] [illegible] [illegible] [illegible] في اسرائيل [illegible] على الاستقلال [illegible]

وقال [illegible] [illegible] الاتجاهات [illegible] [illegible]

● رئيس الدولة حاييم هرتسوغ في اثناء زيارته امس مدينة ام الفحم ويظهر الى يمينه رئيس مجلس ام الفحم المحلي هاشم محاميد والى يمينه مساعد الوزير لشؤون الاقليات، يوسف غيناب ● (صورة خاصة بـ «الاتحاد»)

فوز الجناح التقدمي في انتخابات لجنة رابطة الفنانين في حيفا والشمال

● حيفا - من سميح صباغ - سجل الجناح التقدمي في حيفا امس الاول فوزاً كبيراً وهاماً للجناح التقدمي في انتخابات اللجنة المنبثقة عن رابطة الفنانين والنحاتين في حيفا والشمال التي جرت بعد استقالة القسم الأكبر من اعضاء اللجنة السابقة - برئاسة مع عضوان معا رئيس الكيبوتس القطري منير كوكن اليهودي، على المعرض الاسرائيلي - الفلسطيني المشترك الذي افتتح قبل ٣١ اسبوع ومع الضغوط والتهديدات بهدف الوصول الى استقالة جماعية للجنة. وقد فاز في الاجتماع المذكور فوز ١٤ اعضاء من القوى التقدمية والديمقراطية للجنة جديدة من مجموع ٧ اعضاء وهم عبد عابدي وجيرشون كنيسبيل وسارة كستين ويهوشوع غروسبر.

ويذكر ان الفنان كنيسبل اصدر امس بيان الى الصحف باسم سكرتير اللجنة اكد فيه ان هذا الفوز من جهة، ومثل نجاح اليمين البارز وبداية في برنامج الى اللجنة من جهة اخرى، هو انتصار كبير للقوى الديمقراطية وبمثابة رد على تحريضات اليمين والقوى اليمينية في رابطة الفنانين.

زلة لسان أم اعتراف بالجريمة؟

● حيفا - لمحرر «الاتحاد» الخاص - لفت انتباهنا، امس الاول، بشكل خاص ما قاله جندي عن مقتل اثنين من رجال المقاومة الوطنية اللبنانية، هذا الاسبوع، في برنامج «نظرة ثانية» (مباط شني، التلفزيون). قال هذا الجندي، بلقد امسكت بالمخرب واطلقته، وارتبك الارتباك على وجهه. فهل كان ما قاله زلة لسان أم اقراراً بالحقيقة الفظيعة، فالقول «أمسكت» يعني امسكته حياً ثم قتله.

وكان هذا الجندي يتحدث في اطار البرنامج التلفزيوني عن مصير وحدة عسكرية من قوات الاحتلال في مواجهة تصاعد المقاومة الوطنية اللبنانية.

وان ما يدفعنا الى اثارة السؤال حول حقيقة ما جرى هو ما شاهدناه في هذا البرنامج من اطلاق عشوائي ومكثف لنار رجال كل من يتحرك، بل ولف العشب وأوراق الشجر والأبواب المغلقة في البيوت المهجورة في الجنوب اللبناني المحتل.

سلطات الاحتلال تقتحم عدداً من قرى جنوب لبنان وتعتقل العشرات

● صيدا - الوكالات والاذاعات - افادت الانباء الواردة من جنوب لبنان ان عدوانا جديدا شن مساء امس (الاربعاء)، منطقة صيدا بعد ان شهد هدوءا عن خلوه وانه جيه للاجئين الفلسطينيين بمخيمات لصف منطقة وبالاطلاق النار بالاسلحة الاوتوماتيكية بين الفلسطينيين ويقاتلي جماعة مسلحة.

وذكرت الانباء ان قوات الاحتلال الاسرائيلية واصلت أمس، مداهمة القرى العربية وطوقت بالأهالي فدخلت بلدة الشمريه وسلبت بعد منازل.

وذكر الناطق باسم قوات الطوارئ الدولية ان قوة اسرائيلية مكونة من دبابة و٢٠ ناقلة جنود و(١٥) اليه وجرافة داهمت بلدة طير دبا وجمعت الأهالي في ساحتها بحجة التفتيش عنهم. كما اقتحمت قوة اسرائيلية اخرى، مكونة من ٦ [illegible] هذه الشهوبيه بعد مواجهة عنيفة مع الأهالي ورجال المقاومة وجمعت الأهالي في حسينية البلدة واعتقلت ٣ مواطنا وفي البرغلية اعتقلت قوات الاحتلال عدداً من من مواطنين.

من ناحية اخرى بعد لاجال المقاومة الوطنية اللبنانية خمس عمليات جريئة استهدفت مواقع ودوريات الاحتلال على طريق التمرية وفي بلدة الدوير وعلى جسر القاسمية وفي بنهاس وفي البازورية وأوقعت خسائر كبيرة في العتاد والأرواح.

اعتداء جديد على الطلاب العرب في جامعة حيفا

● تتمة من الصفحة الاولى ●

ضده وأوصى القاضي بان يرسب الشرطه امر تقدم الطالب لعمل ورق ساعوري الى الامتحان في جامعه اذا ما رغب في ذلك.

وجاءت اعادة النظر في الموضوع (قرار المحكمه السابق) بناء على طلب تقدم به محامو الدفاع، حنان بشير ورامز جربي استناداً الى الشهادات التي ادلى بها امامهم محاضرون وطلاب من جامعة حيفا كانوا شاهدين على العدوان البوليسي ضد الطلاب العرب يوم ٨٥/٣/١٠.

وعلى الصعيد ذاته، يرفع الاتحاد القطري لطلاب الجامعيين العرب بنداء الى جمهور الطلاب العرب والديمقراطيين اليهود المعارض لسياسة ادارات الجامعات القمعية ضد الطلاب العرب، لاعلان الاضراب الشامل عن الدراسة في التاسعة من ظهر يوم ١٩٨٥/٤/١٤ وهو موعد بداية محاكمة الطلاب العرب، ضحايا الاعتداء البوليسي الوحشي في جامعة حيفا يوم ٨٥/٣/١٠.

كما يوجه الاتحاد الذي عقد اجتماعاً له يوم الثلاثاء ٨٥/٤/٢، الى الطلبة العائدين العرب للمشاركة الفعالة في هذا اليوم الكفاحي بتنظيم أعمال تضامنية مع أخوانهم في الجامعات. وأكد الاجتماع ان سياسة القمع والارهاب السلطوي لن تثني الطلاب العرب عن الاستمرار في نضالهم ضد الفاشيه والتمييز العنصري ولن تحني هاماتهم.

وأقرّ الاجتماع دعوة الطلاب الجامعيين العرب للمشاركة في علم العمل والكرامة في ام الفحم الذي سيفتتح يوم الاثنين ٨٥/٤/٨.

وقام وفد من اللجنه القطريه للطلاب الثانويين العرب يوم الثلاثاء، ٤/٢، بزيارة تضامنيه الى الطلاب العرب في جامعه حيفا والتقوا ممثلي لجنة الطلاب العرب. وكان طلاب ثانويه الشاعر في «بيت الكروم» وديرنا في كفرياسيف قد قاموا بزيارة مماثلة يوم الاثنين الماضي.

وجرت امس الأول (الثلاثاء) الانتخابات لنقابة الطلاب العامة في جامعة حيفا في جو من التوتر وتنافست فيها قائمتان فقط الأولى، يمينيه تمثل الأوسط اليمينية الفاشيه (الليكود - «تحيه») والثانية، يسارية وتمثل القوى الطلابيه المناهضة للفاشيه (لجنة الطلاب العرب وحركة «كامبوس» و«راتس» و«مبام» وآخرين) ومستقلين.

وبلغ التوتر أوجه في أثناء عمليه فرز الأصوات في ساعه متأخرة من مساء الثلاثاء، حيث قام الطلاب الفاشيون، على ضوء النتائج الأولية التي أثبتت فشلهم، باعتداء دموي على الطلاب العرب والديمقراطيين اليهود بالعصي وبالسلاسل الحديدية. وتدخلت الشرطه التي قامت باعتقال عدد من المعتدين ومن الطلاب العرب المعتدى عليهم(!) وأطلقت سراحهم بعد ساعات.

وحتى كتابة هذه السطور مساء أمس، كانت النتائج نهائيه لم تصدر بعد الا ان النتائج التي توفرت حتى ذلك الحين، أشارت الى انتصار حاسم للقوى الطلابيه الناهضة للفاشيه.

ارتفاع اسعار السلع الاساسية في مصر. فهل تتفجر المظاهرات ؟!

● القاهرة - ذكرت وكالة الصحافة العربية ان الحكومه المصريه قررت، مؤخرا، تخفيض الدعم الحكومي للسلع الاساسية مما سبب في رفع سعر العديد من هذه السلع، مثل الخبز والارز والوقود والسكر.

وصحت الوكالة ان الحكومه المصريه اتخذت هذه الاجراءات بهدف تقليص العجز في الميزانية التي وصل، العام الماضي، الى ٦،٣ مليار دولار.

واستدركت الوكالة الى ان مصطفى ابو علي وزير الاقتصاد والتجارة الخارجيه المصري الذي عين يوم الاحد الماضي يؤيد رفع الاسعار وتقليص الدعم الحكومي للسلع الاساسيه وانه سيواصل هذا النهج في المستقبل ايضا.

واكدت الوكالة ان الحكومه المصريه قامت، في الاسبوع الماضي، باستبدال نوع اصناف البنزين بنوع جديد، على ان يباع بسعر أعلى من الاول.

ويذكر ان رفع اسعار السلع الاساسيه، الذي جرى في العام الماضي في مصر، كان ادى الى نشوب مظاهرات عنيفه في كفر الدوار بالقرب من الاسكندريه اخمدها القمع البوليسي ادى الى مقتل ثلاثه متظاهرين واصابه ٣٦ اخرين.

المرضى في المستشفيات الخاصة بدون علاج ووجبات طعام!

● تل ابيب - اوقفت مستشفيات الامراض المزمنة وعددها ٣٢٠ امس الأول عن تقديم العلاج والوجبات لحوالي ٢٥٠ من المرضى [illegible] بعد ان اوقفت ادارات هذه المستشفيات عمل (١٥٠٠) مستخدم والتصرف بوجبات الطعام التي قدمت للمرضى [illegible]

[illegible]

[illegible] ٩٥ من المرضى [illegible] [illegible] الصحه

[illegible]

المستشار القضائي للحكومه

يجب تقديم الضابط تورجمان الى المحاكمة

● تل ابيب - من المنتظر ان يقرر وزير الشرطه حاييم بارليف، خلال الايام القليلة القادمة، بشأن الهيئة التي ستحاكم امامها قائد منطقة الجنوب في الشرطه، ابراهام تورجمان.

ويتوجب على بارليف اتخاذ قرار بهذا الخصوص بموجب توصيات المستشار القضائي للحكومه يتسحاق زمير، والتي جاءت في رسالة الى الوزير امس الاول، وجاء فيها على موقفه من انه يجب تقديم تورجمان الى محكمة تأديبية بتهمه تقديم معلومات كاذبة في افادته امام محكمة [illegible]

وسيبرر زمير في رسالته، الى ان قراره هذا جاء بناء على المعطيات التي قدمتها اليه الشرطه في ملف التحقيق مع تورجمان.

لقاء «الاتحاد» مع البروفيسور يسرائيل شاحك - رئيس عصبة حقوق الانسان والمواطن :

إسرائيل اختطفت معتقلي «أنصار» وانتهكت قوانين العدل والمواثيق الدولية

● القدس - هاتف خاص بـ «الاتحاد» - أجرى محرر «الاتحاد» لشؤون الدوليه امس حديثا هاتفيا مع البروفيسور يسرائيل شاحك رئيس عصبة حقوق الانسان والمواطن في اسرائيل، استطلع فيه رد فعله على نقل ١٢٠٠ من معتقلي «انصار» الى معسكر اعتقال جديد في اسرائيل يوم امس الاول.

قال البروفيسور شاحك انه تم نقل المعتقلين وانما جرى اختطافهم ومواصلة اعتقالهم في اسرائيل هي بمثابة جعلهم رهائن وتتناقض مع العدل والقانون الدولي.

وتطرق شاحك الى اقوال قائد أركان الجيش الاسرائيلي، جنرال موشيه ليفي التي جاء فيها ان اطلاق سراح اي من المعتقلين مشروط بعودة الاوضاع الامنيه في المناطق التي يسكن فيها اي من معتقلين. وقال شاحك ان هذه الاقوال تثبت ان اسرائيل تحتفظ بالمعتقلين لا لاسباب امنيه والى لتحقيق اهدافها في جنوب لبنان.

واضاف البروفيسور شاحك ان المعتقلين المختطفين هم ابناء شعب يريد الحريه، وكل عمل حربي من اجل الحريه وضد الاحتلال هو عمل شرعي حسب المفاهيم الطبيعيه والدوليه.

وقال ان اتفاقيه جنيف تحظر نقل مواطنين من ارض محتله الى ارض اجنبيه التي تمارس الاحتلال.

وقال كذلك ان عصبة حقوق الانسان والمواطن في اسرائيل وجميع الهيئات والقوى محبة السلام في اسرائيل وفي العالم، تدعو الى اطلاق سراح معتقلي «انصار» فوراً والى محاكمة مجرمي الحرب الحقيقيين، المسؤولين عن سفك الدماء والآلام في لبنان وفي المناطق الفلسطينية المحتلة.

ورد البروفيسور شاحك على اقوال الناطق العسكري الاسرائيلي الذي جاء فيه ان القانون الاسرائيلي يؤمن للمعتقلين حماية وحقوق تتلاءم مع ما تنص عليه اتفاقية جنيف، فقال ان في اسرائيل ضمنيين من القرائن، القرائن المدنية وقوانين الطوارئ، الانتدابية للعام ١٩٤٥ سيئة الصيت. وقال ان السلطات الاسرائيلية تطبق النوع الثاني من القوانين في تعاملها مع المعتقلين الذين اختطفتهم من «انصار» وحولتهم الى رهائن في اسرائيل هذا فضلاً عن ان مجرد نقلهم الى اسرائيل (اختطافهم) يتناقض بشكل صريح مع اتفاقيه جنيف وسائر المواثيق والقوانين الدوليه.

تعطيل الخدمات البريدية لمدة ساعتين، اليوم

● حيفا - مكتب «الاتحاد» - من المنتظر ان تتعطل اليوم (الخميس)، كل الخدمات البريديه في البلاد لمدة ساعتين ابتداءاً من التاسعة صباحاً وذلك في اطار اضراب انذاري يعلنه عمال المؤسسات البريديه.

وسيعقد العمال، خلال ساعتي الاضراب اجتماعات احتجاجيه في اماكن العمل ويحتجون بذلك على عدم احترام وزارة الاتصال وعودا قطعت لهم في وقت سابق بشأن اقامة هيئة مستقلة للعاملين في المؤسسات البريديه وعلى النقص في الايدي العاملة.

في ثانوية «مار الياس» - عبلين :

افتتاح أول فرع لمساعدات أطباء الاسنان في الوسط العربي

● عبلين - علمت ثانوية «مار الياس» في عبلين عن افتتاح اول فرع من نوعه في الوسط العربي : مساعدات اطباء الاسنان، وتتعلم فيه الطالبات من الصف العاشر حتى الثاني عشر موضوع طب الاسنان والعلوم المتعلقة به، ويتقدمن لامتحانات البجروت الخاصة بهذا الفرع. وتستطيع الطالبة الحائزة على شهادة بجروت التقدم لامتحان خاص من قبل وزارة الصحة لتصبح بعده مؤهلة بالعمل في عيادات اطباء الاسنان او في عيادات صندوق المرضى.

يعلم في هذا الفرع اطباء مختصون في طب الاسنان والصحة والتشريح. وكذلك مساعدات مؤهلات من وزارة الصحة. وستقوم المدرسة، للشروع في تدريس هذا الموضوع، ثلاث عيادات كاملة لطب الاسنان سيقوم باستغلالها كذلك لخدمة طلاب المدرسة وابناء عبلين والمنطقة.

وبهذا تكون هذه المدرسة الفنية قد ساهمت في ادخال الفروع الفنية المتطورة الى التعليم العربي، اذ شرعت منذ سنتين بتدريس الحاسبات الالكترونية، وستبدأ في الاول من ايلول القادم بتدريس طب الاسنان والالكترونيكا. ولقد علمنا ان فتح فروع كهذه وتجهيزها يتطلب مبالغ ضخمة جدا وسيقوم الأب الياس شقور باستغلاله في اوروبا والولايات المتحدة بتمويل هذه الفروع.

العدد الأخير من الشقيقة «زو هديرخ»:

«القبضة الحديدية» لن تمنع خيار السلام العادل

● حيفا – لمحرر الشؤون المحلية – صدر امس العدد رقم (١٠٢٦)، من الشقيقة «زو هديرخ»، الصحيفة المركزية الناطقة بلسان الحزب الشيوعي الاسرائيلي باللغة العبرية.

ويشتمل العدد على المواد التالية ● لقاء مع موشيه ريسر – رئيس كتلة «الجبهة» في مجلس عمال تل ابيب – يافا ● ريبورتاج حول ظروف العمل في مصنع «كيشت» في رمات غان – بقلم نتور بار – نير ● لقاء مع المناضل بشير البرغوثي – رئيس تحرير صحيفة «الطليعة» المقدسية – حول استنتاجات السياسة على الفلسطينيين والشرق أوسطية ● ثلاث قصص من نتاج الكاتب ... وسوليبيل برتلاي كوربتشاو.

...

□ رسالة أم الفحم □

استعدادات مكثفة لمخيم العمل التطوعي السادس الذي سيفتتح الاثنين القادم

● دعوة الجماهير العربية والقوى الدمقراطية اليهودية الى المشاركة الجماهيرية في المخيم ونشاطاته ●

● أم الفحم – لمراسلنا – تجري في أم الفحم، هذه الايام، الاستعدادات والتحضيرات النهائية لمخيم العمل التطوعي السادس الذي سيجري إفتتاحه يوم الاثنين القادم ٨/٤/٨٥، تحت الشعارات، «لا للعنصرية، نعم للتعايش السلمي والأخوة والمساواة» و «من اجل أم الفحم مدينة نظيفة، متطورة ومزدهرة وموحدة الصفوف» و «من أجل المساواة لسلطاتنا المحلية العربية».

ووصلت الى لجنة المخيم، مؤخرا، رسائل من رئيس مجلس الزرامة ... ومن مركز احياء التراث في الطيبة يعربان فيها عن استعدادهما وعزمهما على دعم المخيم والمشاركة فيه من أجل انجاحه. واجرت لجنة المخيم اتصالات عديدة مع الشبيبة والمجالس المحلية العربية من أجل تزويد المخيم بالآليات اللازمة لتنفيذ المشاريع المقررة، والطلب بلدية الناصرة ومجلس عرابة المحلي وغيرها عن وضع كل الامكانيات لنصرة المخيم.

ومن جهة أخرى، تقوم لجنة المالية بجمع التبرعات من الاهالي كما تقوم لجنة التموين بجمع التبرعات الغذائية وتجهيز الاكواب.

وتتوجه اللجنة الى جماهير شعبنا بدعوة لدعم المخيم ماليا ومعنويا وبالمشاركة الفعلية في نشاطاته، والى المزارعين لدعم المخيم وتزويده بالمواد الغذائية والخضراوات.

وتعلن اللجنة انه يمكن ارسال التبرعات الى حساب رقم (٧٦٣٣١) في بنك ديسكونت في أم الفحم كي يمكن الاتصال باللجنة على هاتف رقم (٥٢١١٤٧ – ٠٦٣).

...

● محاضرة تبحث مع مأمور قضايا التربية والتعليم ●

...

● برقيات تهنئة ●

...

لجنة المبادرة الدرزية تتضامن مع المعتقلين الفلسطينيين وأحرار الجولان

● تعزية بوفاة المناضل كريم خلف ●

...

«الجبهة» وحركة النساء في البقيعة تستعدان لانتخابات المستدروت

...

كلمة النساء في مهرجان رهط

...

لنواصل السير على طريقه – طريق الكرامة والشرف!

● بقلم: لؤي زريق ●

...

(كيف – الاتحاد السوفييتي)

ستة أشهر على قيام حكومة «التكتل القومي» (١):

هل حدث «توجه مغاير» في تعامل الدوائر الرسمية مع قضايا الجماهير العربية ؟!

● الهجوم على الطلبة العرب في الجامعات هو المحك الأول لحقيقة «التوجه المغاير» ●

● بقلم: مرزوق حلبي ●

● كثر الحديث في اثناء معركة الانتخابات للكنيست عشرة، عن «السياسة الجديدة» او «التوجه الجديد» الذي على الدوائر الرسمية اعتماده في تعاملها مع الجماهير العربية في البلاد. وجاء هذا الحديث بشكل خاص على السنة مسؤولي «المعراخ» وهم اليوم في رئاسة الحكومة وعلى لسان رئيس حركة «يحد» عيزر وايزمان، الوزير المسؤول اليوم عن شؤون الجماهير العربية.

...

حجة «الحريات الأكاديمية»

...

الطلبة العرب على رأس القوى الدمقراطية

...

الوجه الآخر لما يحدث في المناطق المحتلة

...

الحلقات الأخرى في السلسلة

...

وبعد، هل حصل التغيير ؟!

...

الهجوم في جامعة حيفا ليس البداية!

...

(يتبع)

رئيس لجنة إحقاق حقوق الشعب الفلسطيني:

سياسة اسرائيل تهدد السلام والأمن في المنطقة

● نيويورك ـ «وفا» ـ أكد ماساما ساريه، رئيس لجنة احقاق الحقوق الثابتة للشعب الفلسطيني، أن سياسة ضم الاراضي العربية التي تتبعها اسرائيل تعرض السلام والأمن في الشرق الاوسط الى الخطر، جاء ذلك في رسالة وجهها الى بيريز دي كويلار، السكرتير العام للامم المتحدة.

ولفت ساريه في رسالته هذه نظر الاسرة الدولية الى التصريحات التي ادلى بها مؤخراً رابين وزير «الامن» الاسرائيلي وأكد فيها أن الضفة الغربية وقطاع غزة المحتلين كانا دائماً جزءاً من ارض اسرائيل.

وأشارت الرسالة الى ان مثل هذه التصريحات غير المسؤولة تتعارض مع القرارات العديدة الصادرة عن هيئة الامم المتحدة وترمي الى تقويض الجهود الدولية الهادفة الى ايجاد تسوية سلمية في المنطقة.

حكم بالسجن على شاب من بلاطة

● القدس ـ من مؤسسة «دالا» للخدمات الصحفية في نابلس ـ حكمت المحكمة العسكرية في نابلس امس الأول الثلاثاء (٤/٢)، على الشاب سعيد بلال من سكان مخيم بلاطة القريب من نابلس بالسجن الفعلي لمدة ثلاثة شهور بتهمة رشق السيارات العسكرية بالحجارة ووضع المتاريس واحراق اطارات السيارات. وقد ترافع عنه المحامي راغب أبو غزالة.

العزم على شد اسرائيل الى برنامج «حرب النجوم» مرحلة خطيرة جداً في التعاون الاستراتيجي الامريكي ـ الاسرائيلي

● مساعدة البنتاغون في وضع برنامج «حرب النجوم» معناه تحول اسرائيل الى رهينة نووية لديه، فضلاً عن الاموال الطائلة التي سيستنزفها من الاقتصاد الاسرائيلي المستنزف أصلاً ●

● بقلم: ف. بوريسوف ●

● دخل برنامج «حرب النجوم» الذي يخطط له البنتاغون، قبل ايام، طوراً خطراً جديداً فقد مارست الادارة الامريكية ضغطاً على حلفائها يرمي الى كسب تأييدهم لمشاريعها المتعلقة بعسكرة الفضاء الكوني. وارسل وزير الدفاع الامريكي واينبرغر رسائل خطية الى جميع زملائه في حلف الاطلسي وكذلك الى وزراء دفاع اليابان واستراليا واسرائيل يقترح فيها تدارس مسألة المشاركة في «مبادرة الدفاع الاستراتيجي» التي تقدم بها الرئيس ريغن. وعندما يجري تحديد «مجالات المصالح» لكل طرف من الاطراف سوف يقوم وزراء دفاع هذا البلد بمناقشة المسائل المتعلقة بذلك مع الولايات المتحدة على اساس ثنائي.

ليس من المصادفة ان يرد ذكر اسرائيل في قائمة وزير الدفاع الامريكي. لواشنطن وتل ابيب تتعاونان منذ وقت طويل في المجال العسكري والتدابير احدث انواع الاسلحة. وبفضل مساعدة التكنولوجيا الامريكية تملك في اسرائيل صناعة عسكرية جبارة وتجري بحوث في مجال الالكترونيات والطاقة النووية. ويشكل العزم على شد اسرائيل الى برنامج «حرب النجوم» مرحلة جديدة نوعياً وخطرة، بصفة خاصة، في التعاون «الاستراتيجي» الامريكي ـ الاسرائيلي. اذ ان جوهر «مبادرة الدفاع الاستراتيجي» الامريكية يتلخص في اقامة «درع كوني» تستطيع الولايات المتحدة ان تتدرع به لتنال فرصة المبادرة بانزال الضربة النووية بالاقطار الاشتراكية املاً في الافلات من العقاب.

بيد ان هذه الآمال ليست سوى احلام طوباوية تريد الولايات المتحدة فرضها على حلفائها باعتبارها واقعاً.

لقد نوه اندريه غروميكو، وزير الخارجية السوفييتي، بان «لدينا موارد عملاقة مادية وذهنية تكفي لصيانة امننا. وهذا يسري على الاتحاد السوفييتي وعلى حلفائنا واصدقائنا على السواء».

بقي القول ايضاً، ان واشنطن تعنى قبل كل شيء، بتنفيذ مشاريعها الخاصة وبلوغ التفوق العسكري وهي قلما تقلق لمصير الشعوب الاخرى التي تجد نفسها متورطة في هذه المشاريع اذ ان استراتيجيي البنتاغون يحتفظون بحق اتخاذ القرار بانزال الضربة النووية الاولى. وتفيد الصحف الامريكية صراحة ان هذا القرار سوف يتخذ في واشنطن. وهذا هو البلد الذي سيساعد او يزمع على مساعدة البنتاغون في وضع برنامج «حرب النجوم» تغدو رهينة نووية لديه.

ويبقى الا نسى ايضاً ان عسكرة الفضاء الكوني من شأنها ان تعطي زخماً لسباق التسلح ودون رقيب عملي في جميع الميادين وهو يتطلب اموالاً طائلة. يا ليّ ذلك من ثل ابيب اذا ما وافقت على الاقتراح الامريكي في الوقت الذي دفعت فيه عسكرة الاقتصاد الاسرائيلي وتوسع حكومة اسرائيل الاحتلالي التوسعي في الشرق الاوسط هذا البلد الى هاوية التآكل الاقتصادية والاجتماعية. اذ بلغ دين اسرائيل الخارجية حالياً اكثر من عشرين مليار دولار. اما مساهمة تل ابيب في برنامج «حرب النجوم» فمن شأنها ان تقتضي مواصلة الانتقال بالاقتصاد الى طريق النزعة العسكرية الامر الذي سينعكس انعكاساً مباشراً على اوضاع سكان البلد.

لقد اعلن اغون بار الشخصية السياسية الالمانية الغربية المعروفة وعضو هيئة رئاسة الحزب الاشتراكي الديمقراطي الالماني مؤخراً، على من المحتمل جداً ان الافكار التي اسماها الامريكان ببرنامج «حرب النجوم» سوف تحول السماوات الى جحيم، وهذا ما يجدر بالفعل ان يفكر به من تلقى الاقتراح الامريكي من زعماء اسرائيل، قبل ربط المصير بـ «عجلة البنتاغون الكونية».

تمديد توقيف طالب من جامعة بيت لحم

● القدس ـ لرانسا ـ جددت سلطات الاحتلال توقيف الطالب في جامعة بيت لحم عبد الرازق فراج من سكان مخيم الجلزون، يوم الاحد الماضي، لمدة ١٥ يوماً اضافية، وذلك بعد ان مضى على اعتقاله مدة شهرين.

الاتحاد العام لعمال فلسطين واتحاد عمال النرويج يدعوان الى عقد مؤتمر دولي لحل أزمة الشرق الاوسط

● اوسلو ـ هاتفياً، خاص بـ «الاتحاد» ـ زار وفد عن الاتحاد العام لعمال فلسطين، يوم ٨٥/٣/٢٣، النرويج بدعوة من الاتحاد العام لعمال النرويج، وجرى الوفد محادثات مع قيادة الاتحاد النرويجي ومع حزب العمال في النرويج ولجنة الاغاثة الشعبية النرويجية ومجلس اتحاد عمال اوروبا.

وضم الوفد المؤلف من حيدر ابراهيم، الامين العام للاتحاد وخالد عبد الحق سكرتير العلاقات الدولية، وموسى جريس، سكرتير العلاقات الداخلية ومحمد سكيك، عضو اللجنة التنفيذية، بزيارة الى النقابات العمال في مدينتي ستافنكر وبرغن.

وجاءت هذه الزيارة رداً على زيارة وفد الاتحاد العام لعمال النرويج للامانة العامة لاتحاد العمال الفلسطينيين في تشرين الاول ١٩٨٣ في دمشق.

ووجه الاتحاد العام لعمال فلسطين دعوة جديدة الى الاتحاد العام لعمال النرويج لزيارته في تونس وقبلت الدعوة.

وأجريت المحادثات بين الاتحادين بالصراحة وتطرقت الى الوضع في الشرق الاوسط ومواضيع اخرى، وخاصة العلاقات الثنائية بين الاتحادين واوضاع العمال الفلسطينيين في الضفة الغربية وقطاع غزة المحتلين وكذلك في لبنان والوسائل الممكنة لتقديم الدعم للعمال الفلسطينيين في هذه المناطق.

كما تناولت المحادثات الوضع السياسي وامكانيات الجهد حل للقضية الفلسطينية من خلال تسوية سلمية عادلة. واتفق الاتحادان النرويجي والفلسطيني على ضرورة عقد مؤتمر دولي لحل ازمة الشرق الاوسط بمشاركة جميع اطراف الصراع والاعضاء الدائمين في مجلس الامن وباشراف الامم المتحدة.

وأكد الطرفان ان مؤتمراً كهذا من شأنه ان يؤدي الى مفاوضات على قاعدة قرارات الامم المتحدة من اجل حل سلمي عادل للصراع.

وأكد الطرفان على حق الشعب الفلسطيني في العودة الى وطنه وتقرير مصيره بنفسه واقامة دولته المستقلة بقيادة منظمة التحرير الفلسطينية، الممثل الشرعي الوحيد للشعب الفلسطيني.

واشار الاتحادان الى ان الحل العادل في الشرق الاوسط يعني حق تقرير المصير واقامة الدولة الفلسطينية المستقلة وضمان حق جميع شعوب المنطقة في العيش والتطور بسلام وحق جميع الاقطار في المنطقة في اطار حدود آمنة.

وقدم اتحاد عمال فلسطين اقتراحات من اجل تعميق التعاون المستقبلي بين التنظيمين النقابيين والتي تعني بشكل عام كيفية دعم العمال الفلسطينيين. ووعد الاتحاد العام لعمال النرويج بانه سيأخذ هذه الاقتراحات في الاعتبار عند انعقاد مؤتمر العمل الدولي في جنيف الذي سيستمع الى تقرير حول اوضاع العمال العرب في المناطق العربية المحتلة.

لقاء دولي في القاهرة احياء للذكرى الاربعين للانتصار على النازية والفاشية

● القاهرة ـ «وفا» ـ انعقد، امس الاول، في القاهرة اللقاء الدولي المكرس للذكرى الاربعين للانتصار على الفاشية الهتلرية والعسكرية اليابانية. وشارك فيه ممثلون عن اكثر من ٢٠ من الاحزاب التقدمية والمنظمات الاجتماعية والحركات الوطنية التحررية ومشاركون في الحرب العالمية الثانية من اتحاد البلدان.

واقر المشتركون في اللقاء الذي عقد بمبادرة منظمة التضامن الأفرو ـ اسيوي، نداء دعوا فيه الى درء خطر الحروب.

واشار النداء الى ان الانتصار على الفاشية اسهم بقسط كبير في تحرير بلدان اسيا وافريقيا من الاغلال الاستعمارية وان شعوب القارتين تثمن عالياً المأثرة التي اجترحها المواطنون السوفييت من اجل السلام والسعادة على الارض.

واوضح النداء ان البشرية تعيش من جديد وبعد مضي اربعين عاماً في قلق وتوتر، حيث ان خطر الكارثة النووية لا يزال يخيم عليها ولا تزال مستمرة ايضاً المكائد العدوانية للامبريالية والفاشية الجديدة والقوى الرجعية الاخرى.

واكد النداء أن المسؤولية عن النزاعات الدموية التي أودت، بعد الحرب العالمية الثانية، بحياة ملايين البشر تقع بالدرجة الاولى على الاوساط الامبريالية الحاكمة في الولايات المتحدة التي تسعى في كل مكان، الى فرض هيمنتها وتمارس نشاطاً تخريبياً ضد الدول النامية.

الرأسمالية بعجرها وبجرها

● الاحتكارات المتعددة الجنسيات تنهب ناميبيا ●

● يشير تقرير لمجلس الأمم المتحدة الخاص بناميبيا على ان نشاط الاحتكارات المتعددة الجنسيات في ناميبيا يشكل احد العوائق في طريق تصفية الاستعمار في هذه المنطقة. وتؤكد هذه الوثيقة ان بعض الاحتكارات المتعددة الجنسيات الضخمة والمؤسسات المالية التي تتمركز مكاتبها في جمهورية جنوب افريقيا والولايات المتحدة وبريطانيا والمانيا الغربية وفرنسا وكندا تواصل نهب ثروات ناميبيا الطبيعية، واستغلال سكانها بوحشية.

تظل منطقة جنوب افريقيا احدى «النقاط الساخنة» في كوكبنا، حيث يبقى، خلافاً لقرارات هيئة الامم المتحدة العديدة، النظام المخزي للاستعمار والابارتهيد قائماً حتى الآن. ان مساعدة الابارتهيد من جانب مجموعة من البلدان الغربية وقبل كل شيء الولايات المتحدة، تشكل حاجزاً رئيسياً على طريق تصفية الأنظمة العنصرية ـ الاستعمارية. وتسعى هذه البلدان بالاشتراك مع نظام الابارتهيد الى مواصلة استغلال ثروات وموارد جنوب افريقيا، وتعزيز مواقعها الاستراتيجية العسكرية في هذه المنطقة.

● الولايات المتحدة: الفقراء يزدادون فقراً ●

● أعلن ليندون جونسون ـ الرئيس الامريكي الاسبق ـ في العام ١٩٦٤ حرباً على الفقر ومرت الأعوام، والأغنياء في الولايات المتحدة يزدادون غنى والفقراء يزدادون فقراً. لقد بلغ عدد المشردين الذين لا مأوى لهم في البلاد، أكثر من ثلاثة ملايين في الوقت الحاضر...

والادارة الامريكية، التي تبذل ملايين الدولارات على سباق التسلح، متقشفة في الانفاق على حاجات الشغيلة والعاطلين عن العمل والمشردين والفقراء.

● بريطانيا وملايين من «الناس الزائدين» ●

● لقد مر عام واحد منذ ان فقد الموسيقار هرول (٣٧ عاماً) من مدينة اولدهام في ولاية لانكشير، عمله. وحتى اليوم يحاول ان يجد عملاً في مئات الدوائر والمؤسسات ولكن بلا جدوى. قال هرول في مقابلة لصحيفة «فاينشنل تايمز»: «ما كنت اتصور أبداً بانني سأقع في هذه الحالة المزرية. ان جميع محاولاتي ايجاد عمل قد باءت بالفشل».

ان مصير هرول ما هو الا مصير نموذجي بالنسبة لبريطانيا اليوم. ففي ولاية لانكشير بالذات كل سادس من مجموع سكانها الانكليز القادرين على العمل عاطل. ويبلغ جيش العاطلين عن العمل في البلاد عامة في الوقت الراهن أكثر من ٣،٢ مليون عاطل. ان الأزمة في مجال العمالة هي نتيجة مباشرة للنهج الاقتصادي بتاتشر الذي يمارسه المحافظون ويتسم بتقليص شديد لاعتمادات البرامج الاجتماعية.

● أزمة شركة «رينو» وتأثيرها على فرنسا ●

● تعاني شركة «رينو» للسيارات احدى اخطر الأزمات في تاريخها. لقد بلغت خسائر الشركة في العام الماضي حوالي ٩ مليارات فرنك، كما تقلص انتاج السيارات. كانت شركة «رينو» سنوات طويلة من الشركات العالمية الرائدة اما الآن فقد انحدرت من المركز الأول الى المركز السادس من حيث بيع عدد السيارات في الأسواق الأوروبية. ان الخطط المرسومة لانقاذ «رينو» من الأزمة مرتبطة قبل كل شيء بتقليص التشغيل الجماعي وتقليص حوالي ٢٥ الف فرصة عمل. يتذكرون في باريس بصدد الأزمة التي تشهدها شركة «رينو» ما قيل في السابق: «اذا عطست «رينو» أصيبت فرنسا بزكام».

● مآسي الأطفال في جمهورية ألمانيا الاتحادية ●

● ان النكسات الاقتصادية المتعبة، التي تشهدها سنوات عديدة في المانيا الغربية هي السبب الرئيسي في معاملة الوالدين القاسية لأطفالهم. لقد نشرت وكالة انباء ألمانيا الغربية ان ... ٣٠ ألف مراهق.

● هولندا: من أجل جرعة مخدرات ●

● لقد زاد عدد حوادث السطو بعد تحطيم الابواب بمعدل ٦ مرات في هولندا في غضون السنوات العشر الاخيرة حسب ما جاء في صحيفة «ماتونه الفرنسية». وقرابة ٩٠ بالمئة من حوادث السطو هذه شراء جرعة يومية من المخدرات. غالباً ما تسرق السيارات وراديوهات السيارات. ويبلغ المسروق مما يقدر قيمته بـ ١١ مليون فرنك.

(وكالة «نوفوستي»)

□ الحرب العالمية الثانية □

(الحلقة ٦٧)

● انتصار الجيش الأحمر هو انتصار للاشتراكية ●

●● «المأثرة العظمى» ـ تأليف فاسيلي ريابوف ●●

● عشية الحرب وفي فترتها الأولى عبر البرجوازيون والصحافة الرأسمالية، أكثر من مرة، عن شكهم في قوة ومتانة الدولة السوفييتية. وعدوا ان القضاء في البلاد السوفييتية على الملكية الخاصة بالقسطة وعلى الطبقات المستغلة وترسيخ الملكية الاجتماعية ومنح كل مقاليد السلطة للعمال والفلاحين الذين، على حد زعمهم، لا يتذكرون الحرية السياسية، كل هذا لا يصمد، كما يزعمون، وانما يضعف الدولة. وقد ظهر مضمون كثيرون حكموا على السلطة السوفييتية بالهلاك بالضعيف في حرب كبيرة ضد عدو قوي.

بددت الحرب افتراءات هؤلاء الأنبياء. فقد أثبت نظام الدولة والمجتمع السوفييتي في المعارك ضد أقوى جيوش الامبريالية قدرته على الحياة ومتانته وصموده لكل التجارب والمحن.

لقد أيقظت السلطة السوفييتية الى الابداع الواعي الجماهير الغفيرة من الشغيلة الذين كانوا مذلين مهانين في ظل الرأسمالية، وأعطتهم حقوقاً سياسية واسعة، وفتحت أمامهم إمكانيات لا حد لها لرفع مستوى رفاههم المادي والثقافي.

...

الاتحاد السوفييتي الذي صلبها حزب الشيوعي. ان كل امم واقوام الاتحاد السوفييتي الموحد في اتحاد الجمهوريات الاشتراكية السوفييتية الذي لا ينفصم وقفت كتفاً الى كتف ضد العدو المشترك وأظهرت آيات في بطولة على جبهة وبسالة مناجية في المؤخرة.

ان رسائل الجمهوريات المتحدة الى مقاتلي جبهة هي من وثائق اعوام الحرب مؤثرة في نفس والتي تشهد على الوحدة المعنوية ـ السياسية لشعوب الاتحاد السوفييتي. لقد جاء في رسالة شعب الاوزبكي...

...

(يتبع)

□ الانظار تتجه الى لقاء القمة في طمرة □

فوز الشباب على نهريا = «دربي» طمراوي في الدرجة الاولى!

ام الفحم تستضيف الطيبة والدالية تلتقي كفار سابا

● في الدرجة الثالثة: لقاءا قمة ـ تسور شالوم ـ هـ. كفر كنا؛ كشافة حيفا ـ مـ. زخرون ●

● حيفا ـ لمحرر «الاتحاد» الرياضي ـ تتوقف هذا الاسبوع مباريات دوري فرق الدرجتين الممتازة والقطرية لتلعب مباريات الجولة السادسة للفوز بكأس الدوري (التوتو) وتنطلق فرق الدرجة الاولى الى استراحة مدتها اسبوعين بينما تلعب فرق الدرجة الثانية مباريات الاسبوع الحادي والعشرين وكذا فرق الدرجة الثالثة.

وتتجه أنظار عشاق الكرة العربية في الشمال خاصة والبلاد عامة الى الملعب البلدي في طمرة حيث يلتقي فريق شباب طمرة الذي يحتل مرتبة الثانية فريق بيتار نهريا الذي يتقدم على الفريق الطمراوي بنقطتين (المنطقة الشمالية أ).

ولا شك في ان نتيجة مباراة ستؤثر الى حد كبير في مسألة الارتقاء الى الدرجة الاولى. ويعي شباب طمرا هذه الحقيقة ويعرفون ان المطلوب منهم هو تسجيل النصر البيتي الحادي عشر على التوالي والحاق الخسارة الاولى بفريق بيتار نهريا، الفريق الوحيد في الدرجة الثانية الذي لم يخسر اية مباراة هذا الموسم. وسيدفع هذا الفوز الفريق الطمراوي الى المرتبة الاولى على امل ان يستمر في هذه المرتبة حتى نهاية الموسم وهذا يعني ان تحظى قرية طمرة برؤية دربي طمراوي في الموسم القادم ضمن الدرجة الاولى.

بقي ان نرجو من الجمهور الطمراوي ان يشجع فريقه طيلة دقائق المباراة واللاعبون بحاجة ماسة الى هذا التشجيع الذي يخفف من التوتر الزائد ويؤدي بالتالي الى اظهار المقدرة الحقيقية. فالى الأمام يا شباب طمرة ونحن بانتظار الفوز المنشود.

وفي المنطقة الشمالية «ب» يحل شباب الطيبة ضيوفاً على مدينة ام الفحم حيث يلتقون فريق الشباب المحلي الذي يحتل المرتبة الثانية برصيد نقاط مماثل لفريق القمة، ع. كفار سابا الذي يحل ضيفاً على فريق قمة اخر، معين دالية الكرمل الذي يحتل المرتبة الثالثة بفارق اربع نقاط عن الفريق الضيف.

وفي المنطقة الجنوبية «أ» يلعب فريق الطيرة الذي يحتل المرتبة الرابعة بفارق نقطتين عن الاول مباراة خارجية مع فريق «كتسوريم» الذي يحتل المرتبة الحادية عشرة.

وضمن مباريات الاسبوع الحادي والعشرين في الدرجة الثالثة يشهد ملعب تسور شالوم لقاء قمة مثيرا بين الفريق المحلي وبين هبوعيل كفركنا اللذين يتنافسان فريق يافة الناصرة على بطاقة الارتقاء الى الدرجة الثانية. ويشهد ملعب ..... ثاني مباراة قمة اخرى في منطقة شومرون بين فريق كشافة حيفا الذي يحتل المرتبة الرابعة وبين فريق مكابي زخرون يعقوب الذي يحتل المرتبة الاولى.

نتمنى لجميع الفرق العربية ان تحقق افضل النتائج وان تسود الروح الرياضية العالية جميع المباريات.

ونورد فيما يلي الجدول الكامل لمباريات هذا الاسبوع.

● مباريات الجولة السادسة لكأس «التوتو» ●

● في الدرجة الممتازة ●

(١) مـ. يافا ـ مـ. تل ابيب
مـ. حيفا ـ مـ. بيتح تكفا

(٢) هـ. حيفا ـ بيـ. تل ابيب
بيـ. القدس ـ هـ. يافا

(٣) كفار سابا ـ بئر السبع
هـ. تل ابيب ـ هكواح

(٤) هـ. بيتح تكفا ـ هـ. اللد
مـ. نتانيا ـ شمشون

● في الدرجة القطرية ●

(١) امرموري ـ هـ. الخضيره
اور يهودا ـ بيـ. حيفا

(٢) هـ. طبريا ـ اشكلون
هسيمار ـ بيـ. الرملة

(٣) شعرايم ـ هـ. رمات غان
يهود ـ حولون

(٤) رمات هشارون ـ هـ. القدس
ريشون ـ كريات شمونه

● الاسبوع الحادي والعشرون ●

● في الدرجة الثانية ●

[المنطقة الشمالية أ]

شباب طمرة ـ بيـ. نهريا	(صفر/صفر)
اكسال ـ منصور	(صفر ١)
شباب عكا ـ معلوت	(٣:٩١)
مجد الكروم ـ كفرسميع	(١:٠٢)
المكر ـ مـ. عكا	(صفر:١)
الهكيم ـ ابو سنان	(١:٢)
هـ. نهرية ـ بيالك	(٣:١١)

[المنطقة الشماليه ب]

ام الفحم ـ الطيبه	(٢:١)
باقة الغربية ـ عسفيا	(٤:٢)
بيت الجزر ـ كفر قرع	(٢:٢)
الداليه ـ ع. كفار سابا	(١:١)
ع. اولفا ـ سولم	(صفر ٤)
المجيدل ـ ع. حيفر	(٢:٣)
يكنعام ـ محتيل	(٣:١)

[المنطقة الجنوبية أ]

جلجولية ـ ب. كفار سابا	(٣:صفر)
ش. هرزاخ ـ هـ. هرسليا	(١:١)
مـ. يهودا ـ مـ. الرملة	(٢:١)
كتسوريم ـ الطيرة	(صفر ٤)
ب. عولاي ـ رمات هشرون	(صفر:٦)
اور يهودا ـ كفارشلم	(١:١)
مـ. هرتسليا ـ كفرقاسم	(١:١)

[يشير الرقم الوارد بين القوسين الى نتيجة لقاء الفريقين في جولة الذهاب]

● في الدرجة الثالثة ●

بأورح ـ غفوس
ب. معلوت ـ الرامه
منحانيا ـ بورية
مـ. كفركنا ـ معليا
كرميئيل ـ صفد
ب. العفر ـ مـ. طرعان
هـ. سخنين ـ بحف
عركوت ـ جولس
مـ. كفر سميع ـ مـ. جديده
ب. شفاعمرو ـ الزرعه
علوت ـ البعنه
هـ. جديده ـ مـ. دير الأسد
كريات حاييم ـ ابناء سخنين
عرابه ـ بير المكسور
كارميئيل ـ العمل الناصرة
تسور شالوم ـ هـ. كفركنا
مـ. بيسان ـ مـ. تل حنان
الكبابير ـ يافة الناصرة
ديبورية ـ كفرمصر
كشافة حيفا ـ مـ. زخرون يعقوب
قلنسوة ـ مـ. هشرون
مـ. كفرقاسم ـ بردسيا
برطعه ـ تنوفوت
معاوية ـ مـ. بردس حنه
ب. بردس ـ الفريديس
ليسارية ـ مـ. ام الفحم
مـ. بات يام ـ ١١ يافا
هـ. الرمل ـ بني شمعون

●●● ملاحظة

● الساعة الرسمية لمباريات السبت القادم وجميع المباريات التي ستجري في شهر نيسان هي الثالثة والنصف من بعد الظهر

● لوائح الدرجة الثانية ●

[المنطقة الشمالية أ]

١	بيـ. نهريا	(٢٠)	٩:٤١	٣٨
٢	شباب طمرة	(٢٠)	٢١:٥٤	٣٣
٣	مـ. عكا	(٢٠)	٢٢:٣٨	٣٦
٤	الهكيم	(٢٠)	٢٢:٣٢	٢٥
٥	منصور	(٢٠)	٣١:٣٠	٢٣
٦	معلوت	(٢٠)	٢٦:٣١	٢١
٧	هـ. نهريا	(٢٠)	٣٣:٣٧	١٨
٨	بيالك	(٢٠)	٢٧:٣١	١٧
٩	شباب عكا	(٢٠)	٢٧:١٨	١٥
١٠	ابو سنان	(١٩)	٢٩:٢١	١٤
١١	المكر	(٢٠)	٢٧:١٧	١٤
١٢	اكسال	(٢٠)	٢٥:٢١	١٤
١٣	مجد الكروم	(٢٠)	٣٤:١٧	١٣
١٤	كفر سميع	(١٩)	٣٤:١٩	١١

[المنطقة الشمالية ب]

١	ع. كفار سابا	(٢٠)	١٧:٣٣	٢٨
٢	ام الفحم	(٢٠)	٢١:١٩	٢٨
٣	دالية الكرمل	(٢٠)	٢٢:٢٩	٢٤
٤	عسفيا	(٢٠)	٢٢:٢٢	٢٢
٥	محتيل	(٢٠)	٢٢:٢٨	٢١
٦	بيت الجزر	(٢٠)	٢٧:٣١	٢١
٧	باقة الغربية	(٢٠)	٢٩:٣٠	٢٠
٨	الطيبه	(٢٠)	٣١:٢٥	٢٠
٩	سولم	(٢٠)	٢٣:٢٣	١٩
١٠	يكنعام	(٢٠)	٢٨:٢٨	١٨
١١	كفر قرع	(٢٠)	٢٤:١٨	١٦
١٢	ع. اولفا	(٢٠)	٢٨:٢٦	١٦
١٣	المجيدل	(٢٠)	٣١:٢٢	١٥
١٤	ع. حيفر	(٢٠)	٣٥:١٩	١٠

[المنطقة الجنوبية أ]

١	ش. هرزاخ	(٢٠)	١٦:٣٢	٣٠
٢	اوريهودا	(٢٠)	١٩:٢٧	٣٠
٣	مـ. الرملة	(٢٠)	١٨:٣٠	٢٩
٤	الطيره	(٢٠)	٢٣:٤٢	٢٨
٥	جلجولية	(٢٠)	٢٣:٤٣	٢٤
٦	كفار شلم	(٢٠)	٣٠:٤٣	٢١
٧	رمات هشرون	(٢٠)	٢٣:٢٥	١٨
٨	مـ. هرتسليا	(٢٠)	٣١:١٦	١٩
٩	كفر قاسم	(٢٠)	٢٩:٢١	١٩
١٠	هـ. هرتسليا	(٢٠)	٢١:٢٤	١٦
١١	كتسوريم	(٢٠)	٢٨:٢٥	١٤
١٢	بيـ. كفر سابا	(٢٠)	٢٧:١٣	١٣
١٣	عشيه يهودا	(٢٠)	٢٨:٢٢	١٣

حوار مع شفيق الهزيل وزاهي ارملي

الهزيل: رفضت ان احرس خطى زاهي..!
الارملي: فوزنا بالبطولة مسألة وقت..!

(نورد فيما يلي اجوبة مجمّع حارس المرمى شفيق الهزيل من بيتح تكفا وزاهي ارملي (مـ. حيفا) على خمسة اسئلة وجهها لهما محرر «الاتحاد» الرياضي بعد لقاء فريقيهما يوم السبت الماضي)

《 اسعد تلحمي 》

«الاتحاد» الرياضي يختار:

رؤوف همام ـ افضل لاعب عربي لشهر اذار

● حيفا ـ مكتب «الاتحاد» ـ وقع اختيار «الاتحاد» الرياضي على نجم خط الهجوم لفريق مكابي طمرة، رؤوف همام افضل لاعب عربي لشهر اذار الماضي.

ووقع الاختيار على رؤوف بفضل مساهمته في تسجيل فريقه خمس نقاط في المباريات الأربع التي لعبها في الشهر الماضي وتسجيله ثلاثة أهداف ليحقق بذلك الفريق الطمراوي افضل انجاز مقارنة بالفرق العربية الاخرى في الدرجة الاولى.

ونشير الى تألق نجمي فريق مكابي ناصرة منام عودة واحمد زعبي في مباريات الشهر الاخير ولكن فريقهما لم يجمع سوى ثلاث نقاط في مبارياته الاربع الاخيرة.

وجمع رؤوف همام (٢٥) نقطة في المباريات الأربع (معدل ٦،٢٥ نقطة للمباراة الواحدة) بينما جمع كل من عودة والزعبي (٢٤) نقطة.

ويفوز النجم رؤوف بهدية تقديرية من محلات «سبورت شمشوم» في الناصرة للفوز باللقب الرفيع.

نهنئ رؤوف ونتمنى لباقي اللاعبين العرب كل نجاح وتقدم .. والى الامام

يا عمال العالم اتحدوا!

الاتحاد

جريدة يومية

الصفحة ٦ — الخميس ٤ نيسان ١٩٨٥

تعقيب على مقال لناجي ظاهر

اللي بأيده صنعة حاكم قلعة

● ان مجتمعنا العربي الفلسطيني مر في فترة من الزمن بازدهار صناعي يدوي يستحق الدراسة. لقد ورد في مقال الأخ ناجي أن اليد الفلسطينية لها مهارة في انجاز العمل الفني الذي يستخدم اليوم آلات دقيقة الصنع. يقول الأخ ناجي على لسان معروف ورق بوصفه لدولاب المعصرا الذي كان يسمى المكبس بأنهم أحضروا حجراً من صفورية كان يُدعى طابو النعاجه. حتى هذا صحيح وان طابو النعاجه هو عبد الحميد عبد الهادي أبو النعاج الذي هو والدي (١٨٥٦ - ١٩٥٤).

عمل أبي نجاراً صناعياً أي نجاراً لصنع الثقيلة وفي تلك الفتره كان هناك بالنجار العربيه أي النجار الذي يعمل عدة الحرث والدرس أما والدي فكان من الصناعية للحرمين لآلات الثقيلة مثل المعاصر وطواحين الماء وحتى يومنا هذا هنالك بقايا من هذه الطواحين وهي موجودة في وادي صفورية لذلك كان أبي يحافظ على وراثة الصنعة كما يقال عن حق ابو صنعة حاكم قلعة.

كان والدي يطلق عليه الباب عندما كان يصنع الدولاب ولكنه كان يصطحب اخي الأكبر معه لكي تبقى هذه الصنعة بالوراثة ونحن نعرف تلك الحقبة من الزمن الاقطاعي العثماني.

كان لأبي دور كبير في تصنيع القريه العربية وأذكر منها المعاصر وطواحين الماء وأذكر مثلاً عندما كان يعمل أبي معطل في معصره كانوا يأتون من القرى المجاورة لأخذ أبي لكي يقوم بتصليح العطب وكنت أرافقه في هذه الرحلات الجميلة والتي لا يمكن ان تمحى من ذاكرتي. اني واثق كل الثقة بطلابنا وشبابنا المثقفين بأنهم لن يهملوا هذا التاريخ الصناعي وأني أحث الشباب بأن يعملوا على دراسة وتصوير هذه الآثار في الافلام ووثائق قبل فوات الأوان لانها معالم في معالمنا الحضارية وهي جذوره الباقية وإلا راحت سوف يزول معها تاريخ من تاريخ الشعب الفلسطيني.

واني بهذه المناسبة أقدر تقديراً عالياً عمل مركز التراث الفلسطيني في الطيبة وعمل المخرج ناظم شريدي في تقديم فيلمه الأول عن جذورنا في هذا الوطن وحماية اثارنا الحضارية وكذلك الاستاذ فتحي فوراني بمقالته شرح هذا التراث في هذا الفيلم وأتمنى أن يستمر هذا العمل والاشغال القادمة لكي تبقى للأجيال القادمة صورة لا نعتيم عليها وتكون واضحة لأحفادنا وأمل بأن يستمر العمل بهذا المجال بهمة ونشاط.

(علي عبد الحميد عبد الهادي ابو النعاج)

حيفا — ١٩٨٥/٣/٢٩

«الشاطر حسن» وحلم الكادحين بالبطل

■ يكتسب عرض «الشاطر حسن» في حي الغورية الشعبي في العاصمة المصرية اهمية خاصة لاكثر من سبب من ظهور كتابة النص، الى الرؤيه الاخراجية التي تجعل «الشاطر حسن» اكثر من عمل مسرحي عادي.

● على مهرته السودا سواد الليل شاطر حسن اسود سواد العين. عمر وعشر عشرين. بحله راحه خطي سور المدينه. طاير كما البرق الاسود في النهار الابيض العساكر في الميدان زي ما يكونوا في حلم رحموا عيونهم اتفرق. يا ستارك. المهره نازلة من السما اسود عظيمه. زي مهد سيل نصب من الجويس الارض قالت يا يا أبي سمعي ؟ قالت سماكي حل الشاطر حسن على العاصي، قبل ما يحوقوا من الدهشه كانت المهره في قلب المصمه، قبل ما يشتتهم القدر كان السيف مساويهم بالحد اليمين الف والحد الشمال الفين.

هكذا تتزج الصورة الشعرية بالحدث الدرامي بعبق الاسطورة، بروح الموروث الشعبي في سار جماعي بالحياة مغلف بالسحر يحتوي المشاهدين من ابناء حي الغوريه الشعبي العريق بالقاهرة، على مدى ساعه ونصف في صحن مبنى تذكري عمره خمسمائة عام هو وكالة الغوري، بينما يتابعون العرض المسرحي الشعري الشائق «الشاطر حسن» الذي كتبه منذ ثلاثه وعشرين عاما الشاعر المصري الكبير فؤاد حداد تحمل الواحات بالاشتراك مع شاعر موهوب اخر هو متولي عبد اللطيف، الذي لم يظهر له عمل شعري بعد ذلك، ويعيش بقريته منذ خروجه من المعتقل وكف عن كتابة الشعر وان كان فؤاد حداد يحرص على وضع اسمه بجواره باصرار

ويعود الى جهاز «الثقافة الجماهيرية» الفضل في احياء هذا النص الذي لم يسبق عرضه، بعد ان نفض عنه الغبار المخرج الشاب احمد اسماعيل الذي يساهم مع كوكبة من المدعين المسرحيين الجدد — القلمهم من الاقاليم — في خلق تيار فني جاد في البحث عن هوية اصيلة ومعاصرة للمسرح المصري وهو تيار بدء منذ سنوات في انعاش الحركه المسرحيه المصريه بعد خمود

ولعل احمد اسماعيل قد خاض تحديا صعبا باخراجه لهذا العمل ذلك انه ليس عملا مسرحيا بالمعنى المتعارف عليه بل هو اقرب الى شكل الحدوته أو السيرة الشعبيه التي يقوم الراوي بحكايتها على انغام الربابه فليس بها حوار او شخصيات، الا في سياق ما يسرده الراوي مستخدما الفعل الماضي والسرد جعل هدفه ابراز شخصيه واحده او بكل بطل واحد وما بقيه الشخصيات الا امكانيات او عناصر مساعده لابراز هذا البطل

ان النص هو اسطوره عميقه للبطولة القرديه، تعيد الى حلمنا الطفولي بالفارس المخلص الذي لا يقهر ويواجه الظلم والمعتدي ويضحي بكل غال في سبيل حبه او شعبه.. انه حلم الشعوب المتمثله بالامير العادل، وحلم الشعوب العربيه بالزعيم البطل الذي يقفز بها فوق المستحيل، وما السير الشعبيه العديده الا تجسيد لهذا البطل

لكن الشاعرين الكبيرين فؤاد حداد ومتولي عبد اللطيف قد حولا ان يجعلا من بطلهما «الشاعر حسن» من طين الشعب بدلا من طين الملوك. فاولا، من قصر الملك مقهورا لينغمس في طين الواقع ويتعلم في مدرسه الصيادين والحدادين واحبته «الزراع» ويرتدي ملابسهم ويزهو بهدمهم

واذا كان قد خاض معركته الاولى في وادي الاسود وتصارع مع ملك الغابة — حتى صرعه — للحصول على لبن اللبوة، كي يحصل في النهايه على قلب حبيبته. فان معركته الكبرى الثانيه لم تنبع من مثل هذه الضروره الذاتيه بعد ان نال حبيبته بالفعل بل نبع من حب اكبر للكادحين الذين اضطهدهم، كما حمله فرس الاعراق للدفاع عنهم ضد الغزاة المتعطشين بفرادهم ملك الغرب

ويطيح الشاطر حسن في الاعداء وحده بالله سيفه، ويجهز على ملك الغرب، اخذا بثار الصبايا والرجال والمظالم ويجمع قلوب الشعب كله حول عطيته وشجاعته.

الكبار عايزين فارسهم
والصغار عايزين حارسهم
والبنات بين الجناين
بيهادوا لك يا عريسهم

وينتصر العدل كما في كل الحواديت ويركب الشاطر حسن على مهرته وامامه سب الحسن والجمال ويغفر لابيه وزوجة ابيه ولمن تآمروا عليه ويحول «المسامح كريم» ويحكم في المملكتين بالعدل، لا يجلس على العرش ولا يلبس التاج

عبد السيره الشعبيه التي جعلت الفرس تتكلم وتغني، والاسد يخاطب الانسان، والانسان يحلب اللبوة، والأرض تخاطب السماء، والتي تفتقر الى الحوار المسرحي او الحدث المباشر كيف استطاع المخرج ان يحولها الى عمل مسرحي؟

لقد كان ملاذه الوحيد هو الفن الشعبي، واحياء نفس المناخ الطبيعي للسيرة الشعبية: شاعر الربابه على الدكة الخشبيه، والفنانون التلقائيون من مطربين وعازفين بآلاتهم البدائيه — اتى بهم من صعيد مصر — ولم يلجأ الى الممثلين المحترفين، بل استعان بعدد محدود جدا من الفنانين الهواة، الذين يجيدون التمثيل والغناء. إلا كل منهم بدور الراوي لاحدى الشخصيات: راوي الشاطر حسن، وراوي ست الحسن، وراوي المهرة، وراوي السيره ككل. وقد استطاعوا بادائهم الحيوي الصادق ان يجسدوا الاحداث — التي لا يرونها — بالحركة والكلمه والاغنيه ولعل اهم مكسب للحركه المسرحيه من هذا العمل هو اكتشاف هذه المواهب الشابة وصقلها جيدا بمحمد عزت الذي يمثل ويلحن ويغني، ومن عزب صاحبه الصوت الذهبي، واشرف طلبه وسامية صالح.

واستخدم المخرج نوعا من التناقض بين الثبات والحركة في مستويين للعمل: المستوى العلوي يجلس عليه شعراء الربابه ابطولهم الفنان التلقائي ابو خليل على ديكور مسرحي استوحي بواقعيه رمزية من القرية، ويتحرك حركة خفيفة جدا بما ينسجم مع الايقاع الرتيب للربابه والمستوى الاسفل الذي يتحلق حوله المتفرجون يصول فيه الممثلون والمغنون ويجولون، بما يلغي تماما الحاجز بينهم وبين الجمهور

اما الالحان فقد حرص المخرج على استعارتها من المنابر الفلكلوريه اصيلة بلا تغيير الا ما يتطلبه الايقاع والصقل، والخروج بها من رتابه التطريب.

وكان للديكور البسيط المرحي (قام به الفنان التشكيلي الشاب صلاح بيصارا دور اساسي في توجيه مخيلة المتفرجين نحو البيئه الريفية الصحيحة، باستخدامه لقطع طبيعيه من ادوات الفلاح مثل النورج والحصير المزركش وسرج الفرس والاعلام الملونه، بما يعيد الى الاذهان جو حواديت الطفولة ولقد نجح — بالتقشف الشديد — في منح اكبر حرية ممكنه للممثلين في الحركه

ان «الشاطر حسن» نموذج جيد لمسرح شعبي يستلهم بوعي اصيل ما في تراثنا الفلكلوري، ولا ينسخه او يمسخه، بل يستنطر اركيه، ويقدم صيغه بسيطة وسهلة للمعالجه الدرامية التي تلائم الجماهير الفقيرة، مصرية وعربيه، ويعطي الاصل في حياة مسرحية ترتي الاجيال الجديده على ذوق وفهم راقية منا نعتقدها بضراوه

ويصرف النظر عما اذا كانت الرؤيه الرومانسيه للشاعرين الكبيرين فؤاد حداد ومتولي عبد اللطيف «للبطل» والتغني بالامير العادل الذي يجمع الكل في واحد — قد فات اوانها، او انها ما تزال محل مناقشه فاننا لا نملك الا ان نحترم قناعتها، خاصه وانها كتبت داخل المعتقل، بينما يلوذان في حلمها الشعري بصوره الزعيم الذي سلبها الحرية، وقد ملكا القدره التي لا يملكها غير الشعراء والرسل — على ان يغفرا له وذلك من خلال قصيدها العذب!

● القاهرة — عز الدين نجيب ●

(عن مجلة «اليوم السابع» ٢٥ / ٣ / ١٩٨٥)

صورة عادل امام تثير المذيعة القطرية!

● اعترضت مذيعة التلفزيون القطري في برنامج عالم الصحافة على وضع صورة الممثل المصري عادل امام على غلاف مجلة العهد القطريه وعلقت بان اصحاب الصحف لا يهمهم ماذا يضعون على الغلاف

ردت المجلة بانها تبحث عن الجديد في الاخراج والمادة ووجود صورة عادل امام وأعماله في كل بيت عربي رغم انف التي لا ترضى!

كلمات متقاطعة

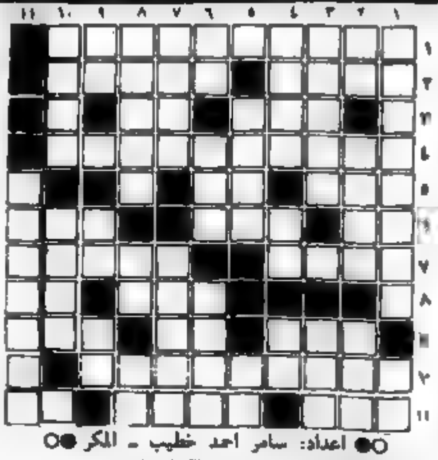

●○ اعداد: سامر احمد خطيب — المكر ○●

الكلمات الافقيه:
١) شاعر فلسطيني
٢) عاصمة عربيه — النظام الفاشي الذي تزعمه هتلر (غير معرفه)
٣) مسن — ثلثا فهد
٤) علم + مدينه يابانيه ضربتها واشنطن بالقنبلة النوويه
٥) منطقه منخفضه — ارشد
٦) متماثلان — لمية (معكوسه) — حرف
٧) اسم علم مذكر — من القارات + حرف
٨) الاسم الثاني لمدينه فلسطينية — اداة جزم
٩) عامل — للنداء — ضعف (معكوسه)
١٠) اسم علم مذكر + جهود + نجيب
١١) مسن — عاصمه اوروبيه — قوه عسكريه

الكلمات العموديه
١) زعيم مصري راحل — فك
٢) متماثلان — عكس فقر + حرف — من قواعد اللغه
٣) اسم علم مذكر + حرف — من المجوهرات
٤) اسم علم مؤنث — متماثلان — عملة اسيويه
٥) مجلة سورية — عكس بحر
٦) اداة نصب — ادخل — طري + حرف
٧) شارع ضيق (معكوسه) — حرف + اسم علم مذكر
٨) ملابس الوجه — مدينه قاتلة — ثلثا راج
٩) نعم بالايطاليه — بحر (معكوسه) — خصم
١٠) بشارك (معكوسة) — اسم علم مؤنث
١١) قائد جمهوري راحل

●○ حل لغز العدد الماضي ○●

الكلمات الافقيه
١) سه — ها — هل
٢) لي — دولة — ري
٣) كفر كنا
٤) احمد — ابو — سع
٥) يرم — مبارك
٦) اركان — ظلم
٧) لين — سر — يلقد
٨) النهار
٩) ام — مقبول — قه
١٠) منح — سب — كه

الكلمات العموديه
١) الزلي العلم
٢) سي — هرب — عن
٣) كفر كنا
٤) دف — ها — ة
٥) مورد — ستاتي
٦) الكرم — رعيب
٧) هم — بن — او
٨) السابقر
٩) رق — عرب — اد
١٠) انا — كركوك

● قصة مثل ●

رُبَّ رَميةٍ مِن غير رامٍ

□ أول من قال هذا المثل الحكم بن عبد يغوث المنقري، وكان من أرمى أهل زمانه، ويروى أنه آلى يميناً ليذبحنَّ على الغبغب (نُصُب كان يذبح عليه في الجاهلية) مهاة (بقرة وحشية). فحمل قوسه وكنانته (جعبه من جلد يوضع فيها النبل) فلم يصطد يومه ذلك شيئاً، فرجع كئيبا حزينا، وبات ليلته على ذلك.
ثم خرج على قومه فقال
— ما أنتم صانعون؟ فإني قاتل نفسي أسفاً ان لم أذبحها اليوم
فقال له أخوه:
— يا اخي اذبح مكانها عشراً من الابل ولا تقتل نفسك
قال
— لا. واللات والعُزّى، لا أظلم عاترة وأترك النافرة
فقال له ابنه المطعَم بن الحكم:
— يا أبت، احملني معك أرفدك (أعاونك)!
فقال الحكم:
— وما أحمل من رعش وجل (ضعيف) جبان فشل؟
فضحك الغلام وقال
— ان لم تر أوداجها تخالط امشاجها فاجعلني وداجها (الوداج عرق في العنق والمعنى اذبحني مكانها)
فانطلقا فاذا هم بمهاة، فرماها الحكم فأخطأها ثم مرت به أخرى، فرماها فأخطأها فقال ابنه
— يا أبت، أعطني القوس!
فأعطاه، فرماها فلم يخطئها
فقال الحكم: «رُبَّ رمية من غير رام»
أي رُبَّ رمية مُصيبة من رام مخطئ.. لا ان تكون رمية من غير رام فعلا، لان ذلك لا يكون

● زجليات ● — ● عبد دعيم ●

فَشّة خُلق

ابواب السلم طرقناها — والحربه عشعشناها
ويلضربه عيشة الخيام — يا خلق الله زهقناها

بدنا سلم العدل يسود — وبحلا بالكرم المنشود
واللاجيء ع دياره يعود — يلي كروم ويرعاهب
سلم شعوب بحل شعوب — بكليها بالشرق حروب
ويزرع المحبه بالقلوب — والبسمه ع شفافها

صفقة سوداني وكبار — لتمتسل جلّت الفار
وهتاره الحلة الدولار — أليلو ريفن بضاعي
بالصفقة الشكل عيان — سكران بخمر العدوان
وللمجّر غرق لبنان — لولو عله عاقناها

ياما خسرنا من ملايين — بصور وصيدا وبعتين
والبيّ الشاكل حزين — م دموعو الجرد شاها
ما جابت غير الويلات — والبطالة والسرقات
والضريبه غرّة وعنات — والنقمه ما خففناها
أكلي بين الكسوه بعين — فالحالة رح توصل دين
كثّر نواحي اهل الضين — وعلّي المشكل غلاها
يشبرق واله غرقان — ومعلّ الملاسو الجيران
زعلان لنهاي زعلتن — والمسه بشفاها

[illegible] — [illegible]
كاسي تم غامي احوال — والنوم حيولي ما جاها
من الليكود من الصراخ — شرب العامل ولبغ رداع
وكلّنا كهانا وكاخ — وصرخة حفور قرناشاها
بالعيشة مسّك عطار — كل شاب وطفل وختيار
صارت مثل الفول الدار — ان شاالله يطفر قتاها

والعيد بيدق ع الباب — وحبابي بسرّك ع الباب
اولادي قالوا بدنا ثياب — وكعكه حلوه ما اطراها
الله يعينك يبو العيال — ع العيشه الّرة يا خال
ع الكنائس تلك الاحمال — وأباسك منا أشتقاها
(عيلبون)

حــب الوطــن

● كانت العرب اذا غزت وسافرت حملت معها من تربة بلدها رملا وعفرا تستنشقه عند نزلة او زكام او صداع. ومن اقوالهم في حب الوطن والحنين اليه:
لا تجف أرضا بها قوابلك ولا تشك بلدا فيه قبائلك. وقال بعضهم يحن اللبيب الى وطنه كما يحن النجيب (من الابل، الكريم العتيق) الى عطنه
وذكر اعرابي بلده فقال: رملة كنت جنين ركامها، ورضيع غمامها، فحضنتني احشاؤها، وأرضعتني احساؤها (جمع حسي وهو السهل من الارض يستنقع فيه الماء)
وقال الشاعر

لعمري لرهط المرء خير بقية
عليه وان عالوا به كل مركب
اذا كنت في قوم عدى لست منهم
فكل ما علفت من خبيث وطيب

وقال غيره:

ألا يا حبذا وطني وأهلي
وصحبي حين يذكر الصحاب
وما عسل ببارد ماء مزن
على ظمأ لشاربه يشاب
بأشهى من لقائكم الينا
فكيف لنا به ومتى الاياب

وقال ابو تمام:

نقل فؤادك حيث شئت من الهوى
ما الحب الا للحبيب الأول
كم منزل في الأرض يألفه الفتى
وحنينه أبداً لأول منزل

وقال آخر

ألا ليت شعري والحوادث جمة
متى تجمع الأيام يوما لنا الشملا
وكل غريب سوف يمسي بذلة
اذا بان عن أوطانه وجفا الأهلا

وقيل لأعرابي: «ما الغبطة؟» قال: «الكفاية مع لزوم الأوطان، والجلوس مع الأخوان» وقيل: «ما الذلة؟» قال: «التنقل في البلدان، والتنحي عن الأوطان»

بساتين الاطفال

الذئاب.. لا تخاف الراعي الغبي!

● أراد ذئب ان يدرب ابنه على البحث عن الطعام — كي يعمل مرة — فأرسله ذات صباح يتجول خارج الغابة، عسى ان يجد فرصة طيبة في أحد الحقول لصيد خروف شهي لطعام الافطار. وسرعان ما عاد الذئب الصغير الى والده ووجهه يتهلل بشرا، وصاح قائلاً: «هيا واسرع يا أبت لأريك مكان صيد دسم، فهناك قطيع كبير من الاغنام على سفح ذلك التل، وما علينا الا أن ننتقي ما يطيب لنا، ونخطفه»

فقال الذئب الكبير: «رويدك يا ولدي، يجب أولاً ان أعرف نوع الراعي الذي يحرسها»

فأجاب الابن: «يشاع انه في غاية المهارة والنشاط، ويقوم بحراسته على خير ما يكون. لقد حمت حول القطيع كله وألقيت نظرة فاحصة على كل مكان، ولكني لم ألق بالاً الى الكلاب، فانها تبدو سمينة خاملة.. وأنا على يقين من أنك لن تعاني منها متاعب تذكر». فهز الأب رأسه وقال: «ان ما تقوله لا يوحي الي بمحاولة النيل من هذا القطيع. فانت تقول ان راعيها ماهر نشيط. ولو صح هذا، فلا بد أنه اختار لحراسة قطيعه كلابا رشيقة سريعة العدو.. تعال لأريك قطيعا يحرسه عدد كبير من الكلاب، ولكن راعيه رجل احمق.. ومن ثم فليس هناك ما نخشاه.. فحيثما تجد راعيا غبيا، فثق بأن الكلاب ليست بذات شأن»

(عن كليلة ودمنة الروسيه — بقلم ايفان كريلوف)

أسباب مرض الحساسية

● نشر العالم السوفييتي اندريه ادو رئيس قسم أمراض الحساسيه في معهد المناعه وعضو اكاديميه العلوم الطبيه بموسكو.. قرر في احدث كتاب له معظم امراض الحساسيه بعضها ان امراض الحساسيه سببها التلف الكبير في الفضاء على الأوبئة وتطور الصناعه الكيماويه، وقال ان العامل المشترك في هذين السببين هو جهاز المناعه في الانسان وهكذا تدور الابحاث وتختلف الجبال حول رائية جهاز مناعه في الانسان باعتبار الخلل الذي يصيبه ينتج عنه السرطان، الجذام امراض الكولاج، واخيرا الحساسية!

وقال العالم السوفيتي ان الاسبيرين اصبح يسبب مرضا في الصدر وهو ما يسمى ربو الاسبيرين!

شقائق النعمان

● مر النعمان بن المنذر بالشقائق فأعجبته، فقال من نزع منه شيئا فانزعوا كتفه! فسميت شقائق النعمان

●● من التراث العربي ●●

موكب الحج

□ شريحة اخرى من الخيال العلمي الثري المسجل في مقامات الحريري ورسوم الفنان الواسطي، والذي كان خطاطا في الوقت نفسه. انجزت المخطوطة مع رسومها في بغداد عام ١٢٣٧ م الموافق لـ ٦٣٤ هـ وهي من اللوحات الشهيرة التي تزين المقامة الواحدة والثلاثين. قياسها ٢٦٧×٢٥٣ مم. والمعروفة مع جزء من المخطوطة في المكتبه الوطنية في باريس.

يرافق الرسم شروح بالخط النسخي الأسود، والأحمر المذهب ويمثل موكباً احتفالياً في طريقه للحج الى مكة المكرمه

وقد استمرت هذه التقاليد المرافقه لفتره الحج بالاناشيد والعزف الصاخب الشعبي، تحت صيغه «المحمل»

كل ما في الرسم يضج بالحركه: الفرسان، الجمال، الهودج، الابواق النحاسيه، الرايات المرفرفه على اسنه الحراب، ثم الحوار الحيوي بين الألوان الأساسيه الأحمر الذهبي، والأحمر الناري، والأزرق، التركواز، والأسود.

لعل أهم ما يوحي به هذه «الدينامكيه» هو البناء الحلزوني للالتفافات المرسومه حول الحصان الأحمر الذي يشكل بدوره المركز البصري للوحة وكأنه حجر ساقط في بركة ماء.

نصف المكافأة

● أدخل احد المهرجين على بعض الملوك فقال له الملك: «اذا أضحكتني ولرجت ما بي، أعطيتك خمسة دينار وان لم تضحكني ضربتك عشرين سوطاً». فأخذ المهرج يفنن في حركاته وأقواله ولكنه لم يقو على اضحاك الملك. فأمر بجلده. فلما انتهى الجلاد الى السوط العاشر، استغاث المهرج طالبا أن يقول كلمة، ولما أجيب الى طلبه قال
— ان لي شريكا اشترط علي اخذ نصف ما اصيبه، وهو ينتظر على الباب
فأمر الملك باحضار الشريك فاذا هو الحاجب. عندئذ ضحك الملك، وأمر للمهرج بخمسمئة دينار

تأجيل موعد المهرجان الفني القطري — في الناصرة

● الناصرة — لمراسل خاص — كان من المقرر اقامة المهرجان الفني القطري، الذي دعت اليه المؤسسة الشعبية للفنون وفرقة احياء الفولكلور الفلسطيني — الناصرة، في غضون شهر أيار المقبل.

وعلمنا أن موعد المهرجان قد تأجل، لأسباب خارجة عن ارادة الداعين اليه، إلى شهر حزيران القادم.

الاتحاد

المحرر المسؤول توفيق طوبي

●

مكاتب التحرير والادارة،
شارع الحريري ٩، حيفا
هاتف ٥١١٢٩٦/٧ — ٠٤

عنوان المراسلات
ص.ب ١٠٤ حيفا — ٣١٠٠٠

المطابع
شارع الوادي ٤٣، حيفا هاتف
٦٧١٤٥٧ — ٠٤

يا عمال العالم اتحدوا!
الاتحاد
مع الملحق الاسبوعي
جريدة يومية

• الجمعة ٥ نيسان ١٩٨٥، الموافق ١٥ رجب ١٤٠٥ هـ •
• العدد ٤١/٢٧٧ • ٨ صفحات • الثمن: ٣٥٠ شيكل •
Vol. 277/41 – 5.4.1985 – Price: 350 Shekel
"אל-אתיחאד"
AL ITTIHAD
מחיר 350 שקלים

كلمة الاتحاد
الساعة ١٢ الا خمس؟!

دعت «الثورة» الدمشقية، أمس الاول، الى «ابداء أشد اليقظة في الايام القريبة التالية». ونرى ان نوجه، من جانبنا، الدعوة نفسها الى قوى السلام في اسرائيل منبهين الى أن دلائل عديدة تنذرنا بأننا قد نكون نعيش الآن في الساعة ١٢ إلا خمس دقائق من بدء عملية حربية عدوانية جنونية جديدة!

فان تداعي الاحداث العنيفة في لبنان يترك لدينا الانطباع بأن «الانتظار النسبي» القائم، حتى انتهاء موسم اعياد الفصح هذا الاسبوع، يتداعى وينهار بسرعة منذراً بمجيء «ساعة حسم». إن رابين يصر على المضي في تنفيذ مخططه الاستفزازي العصبي، باسم سياسة «الارض المحروقة»، وفي اطلاق أيدي عملائه «الجماجمة» و«اللحديين» في محاولة دموية مكشوفة لتصفية مخيمات اللاجئين الفلسطينيين في الجنوب اللبناني من سكانها وفي تحقيق «فرز طائفي» هناك تمهيداً لازالة الدولة اللبنانية وتقسيمها الى كانتونات طائفية، من جهة، ومن الجهة الاخرى يوجه التهديد السافر الى سوريا لكي يمنعها من أي تحرك دفاعي.

الآن يزداد الامر وضوحاً. وهو أن البرابرة الامريكيين ينتظرون نتيجة المذابح الجارية في الجنوب اللبناني لينتقلوا منها الى تنفيذ بقية مشروعهم الذي يستهدف تصفية القضية الفلسطينية وتصفية النظام الوطني القائم في سوريا. فاذا حققت لهم المذابح ذلك كان به. وإلا فسوف يطالبون به رابين مباشرة ضد سوريا.

ويظهر ان المخطط هو أن يحدث هذا «الحسم» الانفجاري قبل وصول المبعوث الامريكي الجديد، مورفي، الى المنطقة في نهاية هذا الشهر تماما كما كانت تحدث الانفجارات قبيل وفي اثناء جولات كيسنجر ومن بعده فيليب حبيب في المنطقة.

وكانت صحيفة «القبس» الكويتية قد كشفت النقاب، امس الاول، عن مذكرة شخصية ارسلها الرئيس السوري حافظ الاسد الى كل من السعودية والكويت يؤكد فيها أن القوات السورية مضطرة الى الدخول الى مدينة صيدا (التي تطوقها وتقصفها قوات عملاء المعتدين الاسرائيليين منذ ثلاثة اسابيع)، وذلك لانقاذ اللاجئين الفلسطينيين في المخيمات ولمنع تقسيم لبنان الى «كانتونات» طائفية الذي يخطط له المعتدون الامريكيون والاسرائيليون.

إن اصرار حكومة بيرس ورابين على المضي في محاولة تحقيق ما عجز عنه شارون وايتان في لبنان، على الرغم من هزائمهم ومن فشل سياسة «الارض المحروقة» ومن تعاظم الخسائر الاسرائيلية المادية والانسانية –

• البقية على ص ٢ ع ١ •

(«الاتحـــاد»)

معتقلو سجن عسقلان يعلنون الاضراب الشامل عن الطعام

عدوان بوليسي دموي على طلاب الكلية الابراهيمية في القدس المحتلة

● جرح عشرات الطلاب واعتقال ١٣٠ آخرين
● الشرطة وحرس الحدود، بقوات كبيرة، تستعمل الهراوات والغاز المسيل للدموع وقنابل الدخان وتحتل الكلية الابراهيمية ●

● القدس – [illegible] قوات كبيرة من الشرطة وحرس الحدود [illegible] عدوان دموي [illegible] والغاز المسيل للدموع وقنابل الدخان على طلاب الكلية الابراهيمية في القدس [illegible]

[illegible] عسقلان الفلسطينيين الذين [illegible] عن الطعام [illegible] جرح ٣ – ٣ طلاب و [illegible] ١٣ [illegible] عشرات [illegible] الكلية [illegible]

[illegible]

• [illegible] •

● قوات البوليس الاسرائيلي تمارس القمع ضد المعتصمين في الكلية الابراهيمية في القدس وضد طلاب الكلية [illegible]

عشرات الشهداء والجرحى في عمليات البطش الاسرائيلية ضد أهالي جنوب لبنان

● جرح ثلاثة جنود اسرائيليين في سلسلة طويلة من عمليات المقاومة ●

● جنوب لبنان – الوكالات والاذاعات – اقترفت قوات الاحتلال الاسرائيلية، امس، في بلدة كوكبا السهل [illegible] جميعاً قتلت ثلاثة (٣) مواطنين وجرحت العديد من الاصابات في صفوف مواطنين ودمرت وأحرقت عدداً من المنازل واعتقلت عدداً من مواطنيها، واعترفت ناطقة عسكرية اسرائيلية بالمجزرة وادعت، كعادتها، ان قوات الاحتلال قتلت ثلاثة «مخربين»(!!)

ووصفت الزوارق الحربية الاسرائيلية صباح أمس، مخيم القاسمية مما أسفر عن استشهاد ٣ مواطنين واصابة ١٢ بجراح وتدمير ١٨ منزلاً.

وحاصرت قوات الاحتلال امس، بلدة [illegible] ودارت مواجهة عنيفة مع الاهالي [illegible]

تتوالى تفاصيل ما أسفرت عنه.

وبالمقابل نفذ رجال المقاومة الوطنية اللبنانية، أمس، سبع عمليات مقاومة جريئة استهدفت دوريات ومواقع قوات الاحتلال على جسر القاسمية وبالقرب من البص وعلى طريق صديقين وعلى طريق البرج الشمالي وعند مدخل مدينة صور وبالقرب من القاسمية وفي بلدة جوار النخل وعلى طريق الشعابية – جويا.

وأسفرت هذه العمليات، التي استعملت فيها عبوات ناسفة في الأساس، عن وقوع عدة اصابات مباشرة في صفوف قوات الاحتلال واعترفت اذاعة «صوت اسرائيل» بجرح جنديين اسرائيليين لدى انفجار عبوة ناسفة، في اثناء مرور دورية اسرائيلية على طريق صديقين – جويا، وان جنديا آخر اصيب بجراح جراء انفجار عبوة ناسفة أخرى بالقرب من القاسمية شمال مدينة صور كما اصيب ٣ جنود فرنسيين من قوات الطوارئ الدولية اصيبوا بجراح جراء انفجار عبوة ناسفة بالقرب من جويا.

وساد، أمس، مدينة صيدا جو من القلق جراء استمرار رصاص القنص الكتائبي الذي استهدف شوارع المدينة. بعد ان كانت سقطت خلال ليلة أمس الأول، اسبع [illegible] اسفرت عن استشهاد ٣ مواطنين وجرح [illegible] من ٣٠ آخرين كما قامت عصابات [illegible] «الفلسطينيين» من الدخول الى [illegible] للاجئين لانقاذ الجرحى

حكومة أردنية جديدة اغلبيتها من الفلسطينيين

● عمان – الوكالات – أعلن ها امس عن تشكيل حكومة جديدة في الأردن فيها ١٤ وزيراً من أصل فلسطيني، من أصل ٢٣ وزيراً وذلك على التشكيل التالي: زيد الرفاعي (رئاسة الوزراء ووزارة الدفاع)، عدنان [illegible] (وزير الدولة للشؤون البرلمانية) ويحيى الدين الحسيني (المواصلات)، وطاهر المصري (الخارجية)، وعبد العزيز الخياط (الشؤون والمقدسات الاسلامية)، وحنا عوده (المالية) وفرحي عبيد (النقل)، وهشام الخطيب (الطاقة) واحمد الخطيب (الاعلام)، ورياض [illegible] (العمل) وزيد حمزة (الصحة)، وطاهر كنعان (شؤون الأرض المحتلة) وهشام التراي [illegible] من اصل فلسطيني.

أما باقي الوزراء فهم: عبد الوهاب المجالي (نائب رئيس الوزراء [illegible] التربية والتعليم)، [illegible] الكايد [illegible] وخالد الحاج حسن [illegible] الشؤون البلدية والقروية، [illegible] الاشغال العامة [illegible] ورجائي المعشر وعبدالله [illegible] ونصر الدين الأحمد (التعليم العالي) [illegible]

اضراب عام في السودان، المنقطع – لليوم الثالث – عن العالم الخارجي

● الخرطوم – الوكالات والاذاعات – شهد السودان، أمس (الخميس) لليوم الثالث على التوالي، اضراباً شاملاً ترتب عليه اغلاق جميع مرافق الحياة والمحال التجارية والبنوك والجامعات والمستشفيات والمطار والاذاعة وتوقف العمل في المصانع والورش والمزارع. ولا يزال السودان لليوم الثالث على التوالي منقطعا عن العالم الخارجي.

وكانت العاصمة، الخرطوم، شهدت، أمس الأول، مظاهرة جماهيرية سارت في الثلاثة شوارع المدينة وشارك فيها ما يزيد عن ٣٠ الفا متحدين تهديدات السلطات السودانية التي رغم استعمالها قنابل الغاز المسيل للدموع والهراوات واطلاق النار [illegible] تفريق هذه المظاهرة [illegible] وردد المتظاهرون فيها هتافات ضد [illegible] وجاسوس امريكيه [illegible] كما هتفوا بسقوط الولايات المتحدة الأمريكية التي تقدم الدعم لنظام نميري [illegible]

من ناحيته تابعه أكد نميري، في مقابلة نشرتها صحيفة «الاخبار» المصرية، ان الوضع في السودان مطمئن، وادعى ان حزب الاتحاد الاشتراكي الحاكم استطاع مواجهة ما أسماه بـ «المؤامرات» ضد الحكومة.

وأشارت الأخبار الى أن نميري لن يعود الى السودان قبل الوقت المقرر، على الرغم من الانتفاضة الشعبية الحالية، ومن المقرر أن يصل، يوم الأحد القادم، الى القاهرة لاجراء محادثات مع الرئيس المصري حسني مبارك. ومن الجدير بالذكر ان مصر مبارك احتفظ بأكثر من (٣٠) الف جندي في السودان.

وفي وقت لاحق أذيع ان النميري قطع زيارته في واشنطن وعاد الى السودان لتدارك الأخطار المحدقة بنظامه.

انتصار كبير للتحالف الطلابي الدمقراطي في جامعة حيفا

● منجزات هامة للجنة الطلاب العرب أهمها الاعتراف بها ممثلاً للطلاب العرب ●

● حيفا – من مندوب «صح» – اسفرت نتائج الانتخابات لمجلس الطلبة العام في جامعة حيفا، امس، عن فوز ساحق للتحالف الطلابي الدمقراطي المناهض للفاشية ويشكل هذا الفوز انتصارا بالغ الأهمية في الساحة الطلابية، بعد ٨ سنوات من سيطرة اليمين الفاشي على مجلس الطلبة

وقد ساهمت في هذه الانتخابات [illegible] قائمة مصلحة الطلاب من اجل العمل وصوتت لها الطلاب العرب وكتلة حزب «العمل» وكتلة [illegible] وكتلة [illegible] وكتلة «التكوما» و[illegible] التي استطاعت جميع العناصر [illegible]

مرشحو التحالف الطلابي الدمقراطي بـ ٢٥ مقعد من اصل ٣٥ – [illegible] ثلاثة منها من الطلاب العرب، وهم [illegible]

[illegible]

• البقية على ص ٢ ع ١ •

كل عام وأنتم بخير

● تحتفل الطوائف المسيحية العاملة بموجب التقويم الغربي، بعد غد، الاحد (٨٥/٤/٧)، بعيد الفصح المجيد. وبهذه المناسبة يرفع طاقم التحرير «الاتحاد» وادارتها وجميع العاملين فيها الى مشتركيها وقرائها الى المحتفلين بالعيد، راجين ان يعود عليهم وقد تحققت امانيهم المشروعة في السلام العادل والمساواة والدمقراطية

وبهذه المناسبة تعلن «الاتحاد» انها ستحتجب عن الصدور ليوم واحد وذلك يوم الاحد (٤/٧) وتعود الى الصدور صبيحة يوم الاثنين (٤/٨).

وكل عام وأنتم بخير

قـــالـوا:

«[illegible]» شركة «سيكو» [illegible] المستوردة بـ ١٥٠ الف سعة [illegible] ١,٥٥٠ الف [illegible]

«[illegible] هو [illegible] الارواح [illegible] والمواطنين العرب من هذه [illegible]

[illegible] لا بد من الاعتراف [illegible] سوريا

(و) [illegible]

أسعار الدولار الأمريكي

● من البنك – ١٩٩,٩٣ ش
● رسمي (اليتسيغ) – ٨٨١,٠٠ ش
● للمسافرين – ١٠٤٥,١٠ ش
● ماسرد – ١٠٩٠ – ١٠٩٥ ش

قــداس وجنــاز الاربعين

ارملة الفقيد واولاده واشقائه وانسباؤهم يدعونكم لمشاركتهم قداس وجناز الاربعين راحة لنفس فقيدهم الغالي المرحوم

اميل سليم دخيل

وذلك يوم السبت في ٨٥/٤/٦ الساعة التاسعة صباحا في كنيسة البشارة للروم الارثوذكس في الناصرة.

لا اراكم الله مكروها عزيز

تهنئة بلدية الناصرة

بمناسبة عيد الفصح المجيد تتقدم بلدية الناصرة الى اهالي الناصرة وجميع الطوائف المسيحية وابناء شعبنا العربي الفلسطيني بأحر التهاني داعية ان يعود العيد في ثوب جديد وقد زال الظلم والعدوان وعاد الحق لاصحابه وانتصر السلام العادل في ربوع وطننا ومنطقتنا والعالم أجمع

توفيق زياد – رئيس بلدية الناصرة

تهنئة بلدية شفاعمرو

بمناسبة اعياد الفصح المجيد نتقدم باسم اعضاء بلدية شفاعمرو وسائر اهلها بالتهنئة الى ابناء الطوائف المسيحية في مدينتنا وبلادنا والى شعبنا كله والانسانية جمعاء آملين ومتمنين ان يعود العيد وقد ساد السلام ربوع منطقتنا وعم الامان والاطمئنان.

ابراهيم نمر حسين – رئيس بلدية شفاعمرو

الرأي العام السوفييتي يندد بجرائم الطغمة الحاكمة في تشيلي

● موسكو – «تاس» – اعربت اللجنة السوفييتية للتضامن مع شعوب امريكا اللاتينية في بيان لها عن الفظائع الدموية الجديدة التي ارتكبها النظام الفاشي في تشيلي.

وجاء في البيان، الذي نشرته امس الاول الصحف السوفييتية ان اختطاف مانويل غيريرو وخوسيه مانويل باراد وسانتياغو ناتينو الشخصيات الديمقراطية البارزة في تشيلي وقتلهم الوحشي هما جزء من سياسة الارهاب والقمع التي تنفذها الطغمة العسكرية في مواجهة النضال الجماهيري ضد النظام الدكتاتوري.

واضاف البيان انه يلفت النظر واقع ان هذا العمل التنكيلي الفظيع قد ارتكب بعد زيارة لانغورن موتلي، مساعد وزير خارجية الولايات المتحدة للشؤون الامريكية الى تشيلي والذي اعلن بعد عودته الى واشنطن ان مصير تشيلي في وايدي اهلها، وكان هذا عرضا سافرا لدعم ادارة ريغن لنظام الطغيان.

وأكد البيان ان لجنة سوفييتية للتضامن مع شعوب امريكا اللاتينية تدين بحزم، باسم الرأي العام السوفييتي، جريمة القتل الوحشية هذه وتطالب بوقف اعمال الارهاب والبطش التي تمارسها الطغمة العسكرية التشيلية وتدعو رأي العام العالمي الى تشديد النضال ضد انتهاك حقوق الانسان في تشيلي وتعزيز وتوسيع التضامن مع الشعب التشيلي.

اعتداء بوليسي عنصري على خمسة شبان عرب في عكا القديمة

● عكا – لمراسلنا محمود أبو شيب – لا يزال الشابان مكيد باب الله وعبد السلام كيال من عكا القديمة رهن الاعتقال منذ يوم الاحد ٨٥/٣/١٧ وكانت الشرطة اعتقلتهما بالاضافة الى ثلاثة شبان اخرين جرى اطلاق سراحهم بكفالة بعد خمسة أيام من اعتقالهم وهم عمر شناوي وسليم مجمي ومازن حبوش.

وجاء الاعتقال اثر مشادة كلامية جرت يوم ٨٥/٣/١٦ بين الشبان العرب المذكورين وبين شاب وفتاة يهوديين قرب باب الميناء في عكا القديمة. وكان من الممكن ان ينتهي الأمر عند هذا الحد لولا تدخل الشرطة في الثانية صباحا من اليوم التالي حيث اعتقلت الشبان العرب الخمسة وحضرتهم الى مركز الشرطة حيث اوسعتهم ضربا ولكما وتعذيبا وقيد احد الشبان. وطلب رجال الشرطة من الفتاة، التي كتب لدى واوضح المشادة، ضربهم.

واحتج الشبان العرب، في كتاب مقدم أمام القاضي لتمديد اعتقالهم، على الضرب الوحشي الذي تعرضوا له. وعلم مراسلنا ان لدى الشبان الذين اطلق سراحهم بكفالة، تقارير طبية تثبت تعرضهم للضرب.

ويسود التذمر اوساط الشبان وجماهير عكا العربية على ضوء هذا التصرف البوليسي العنصري. ويحاول اوساط شعبية في المدينة الى ملاحقة القضية وبحث امكان التقدم بشكوى الى وزير الشرطة وضابط شرطة عكا ضد هذا التصرف، خاصة وان اعتداءات الشرطة على الشبان العرب في عكا ازدادت في الآونة الاخيرة بشكل ملحوظ.

سكان القدس، الغربية والعربية المحتلة، ٤٢٨،٦٦٨ نسمة

● تل ابيب – يتبين من كتاب الاحصاء السنوي الخاص بمدينة القدس (الغربية والعربية المحتلة) ان عدد سكان المدينتين بلغ، في العام ١٩٨٣ (٤٢٨،٦٦٨) نسمة موزعين على النحو التالي: اليهود ٣٠٦،٣٦٣ نسمة والعرب كالتالي: المسلمون (١٠٣،٧٣٠) نسمة والمسيحيون (١٠٨،٥٣١) نسمة والدروز ٦١ نسمة.

وكشف الاحصاء ان عدد السكان اليهود في مستمر انخفاض في العقد ١٩٨٣ الى ٧١،٤٪ مقابل ٧١،٧٪ في العام ١٩٨٢.

كما يبين الاحصاء انه في العام ١٩٨٣ حدث انخفاض في البناء الحديث وارتفاع في حوادث الطرق والسياحة والنزلاء المستشفيات على الاستيعاب.

أم الفحم تدعو الجماهير الى المشاركة في مخيم العمل التطوعي السادس

● ام الفحم – لمراسلنا – وجهت بلدية ام الفحم واللجنة المركزية لمخيم العمل التطوعي السادس في المدينة نداء الى الجماهير العربية في اسرائيل ومؤسساتها الوطنية والاهلية والسلطات المحلية العربية في البلاد واهالي المناطق المحتلة والقوى الديمقراطية اليهودية، للمشاركة في مخيم الكرامة والعزة الوطنية السادس الذي سيفتتح مساء الأحد ٨٥/٤/٧ في الساعة الرابعة بعد الظهر وتبدأ الاعمال في الورش والمشاريع صباح الاثنين ٨٥/٤/٨ ويستمر حتى الاربعاء ٨٥/٤/١٠.

وفي هذه الاثناء يستمر المخيم التطوعي المصغر في تنفيذ اعمال التحضير كفتح الشوارع ورش الكركر وحفر قناة بطول مئتي متر في اطار مشروع المجاري العامة ويقوم عشرات الشبان بتنظيم اعمال تطوعية في احياء القرية المختلفة.

العمل بالتوقيت الصيفي ابتداء من ٨٥/٤/١٣

● تل ابيب – اعلن الناطق بلسان وزارة الداخلية امس الأول الاربعاء، انه سيبدأ في اسرائيل ابتداء من مساء ٨٥/٤/١٣، انتهاج التوقيت الصيفي، بحيث سيجري تقديم الوقت مدة ساعة واحدة.

ويستمر العمل بهذا التوقيت حتى منتصف ليلة السبت ١٩٨٥/٩/١٤.

استمرار اضراب مستخدمي مجلس عرعرة

● عرعرة – لمراسلنا في المثلث الشمالي – يدخل اضراب مستخدمي مجلس عرعرة المحلي اليوم (الجمعة)، يومه السادس على التوالي، وذلك احتجاجا على عدم دفع الرواتب عن اشهر كانون الثاني وشباط وآذار المنصرم.

من جهة ثانية اعلن معلمو المدرسة الثانوية في عرعرة، امس الاول الاربعاء، اضرابا عن العمل ليوم واحد للسبب نفسه.

وبعثت كتلة الجبهة الديمقراطية في مجلس عرعرة برسالة الى رئيس المجلس المحلي طالبته فيها بعقد جلسة طارئة للمجلس المحلي لبحث الازمة المالية وبتسديد الحقوق والنضال مع العمال المضربين.

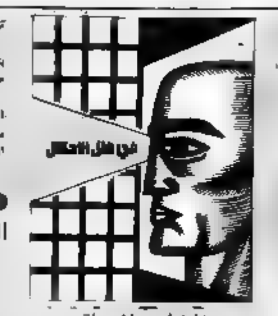

المناطق المحتلة

● مضايقات لطلاب «النجاح» وكلية «الروضة» بنابلس

● القدس – من مؤسسة «الهلال» للخدمات الصحفية بنابلس – تعطلت امس الاول (الاربعاء) الدراسة في جامعة «النجاح الوطنية وكلية الروضة في مدينة نابلس وذلك جراء اقامة قوات الاحتلال الاسرائيلية الحواجز على جميع الطرق المؤدية اليها.

واقامت قوات الاحتلال في مدخل نابلس حاجزا قام جنود الاحتلال الاسرائيليون عنده بانزال الطلاب من باصات الجامعة كما أقيمت الحواجز على مختلف طرق مدن الضفة العربية واجرت قوات الاحتلال عمليات التفتيش الدقيقة للقادمين والمغادرين من مدن الضفة والقطاع المحتلين.

● شركة اسرائيلية تفصل معظم عمالها ابناء

● القدس – وقامت شركة «روبسطايم» الاسرائيلية، مؤخرا بفصل معظم عمالها العرب بحجة الضائقة الاقتصادية التي تواجهها وقد فصلت قرابة ستين عاملا عربيا من اصل ٨٠ عاملا، عن العمل ومعظمهم يعمل في الشركة منذ تزيد عن ١٣ سنة.

وقدم العمال المفصولون اثر ذلك بتوكيل محام للترافع عنهم والدفاع عن حقوقهم.

وتجدر الاشارة الى ان العديد من الشركات الاسرائيلية كانت سرحت المئات من العمال العرب بسبب الازمة الاقتصادية التي تعيشها اسرائيل.

● رشق السيارات العسكرية الاسرائيلية بالحجارة في نابلس

● القدس – رشق بعض الشبان الفلسطينيين في مدينة نابلس السيارات العسكرية الاسرائيلية والجنود الاسرائيليين الموجودين في منطقة البلدة (امس الخميس)، بالحجارة وذلك بعد جرح احد طلاب مدرسة ظافر طوقان في نابلس امس الاول، برصاص الاحتلال خلال المظاهرات التي جرت تضامنا مع المعتقلين العرب في سجن عسقلان.

نزاع عمل يعلنه عمال شركة «ايجد»

تشويش في ايصال بالونات الغاز الى البيوت

● تل أبيب – من مكتب «الاتحاد» في المثلث – قررت لجنة عمال «ايجد» القطرية البدء في اتخاذ اجراءات كفاحية ضد شركة «ايجد» للباصات بعد ان يئست من مماطلات ادارة الشركة واساليبها في اطالة فترة المفاوضات حول مطالب الشغيلة الى أجل غير مسمى ومحاولة الانتقاص من المكاسب السابقة التي حققتها الشغيلة.

وجاء هذا القرار في بيان اصدرته لجنة عمال «ايجد» القطرية عشية عيد الفصح لدى اليهود شرح فيه الأسباب التي حملتها على البدء في اتخاذ اجراءات كفاحية بعد ان كشفت ادارة الشركة عن اوراقها واعلنت للعمال بانها تريد ان تعيد البحث في البنود التي كسبها العمال في محكمة العمل وفي قرارات الأحكام الاجبارية وذلك في «اطار اتفاق عمل جديد لسنوات عديدة».

وجاء في البيان انه من بين الاحكام التي تريد ادارة الشركة اعادة النظر فيها ● مدفوعات جور لشغيلة الكراجات والخدمات والادارة كي ... ● التامين على مرض الأسنان لجميع العمال الدائمين ● تشغيل عمال في اطار اتفاقيات عمل فردية في وظائف ادارية واصحاب نقط ● قروض جور لسائقين وغيرها من البنود ... لاخذ المعيون.

وجاء في البيان ان لجنة العمال القطرية قررت، بالتنسيق مع ... اتخاذ عدد من الاجراءات من بينها ● تجميد ملفات نقصان ضد «ايجد»، سواء تلك التي صدرت بشأنها القرارات او تلك التي لم تقدم للمحاكم بعد ● الطلب الى عمال الكراجات والخدمات والادارة بالا يعملوا في السبت ● الاضراب عن احتجاج لعمال مختلف الفروع الجماهيرية والفردية مثل ... الانخراط في مراسيم الاحتفالات ... الادارة ● ... يوم ٨٥/٣/٢٩، الذي ... نظيمية، بالتنسيق مع ...

وعلى صعيد ... موزعو بالونات الغاز ... الاربعاء، عن تزويد المستهلكين ... الغاز للاستعمال ...

وتأتي خطوة موزعي الغاز هذه احتجاجا على الانظمة الجديدة التي اصدرتها الشرطة بشأن منع موزعي الغاز من ادخال غازاتهم ... هذه الأنظمة على ان يتنقل كل موزع ... اضافي الى جانبه وعلى ان تجري ... صندوق السيارة لمنع ادخال ... البالونات.

واعلن الموزعون انهم على ... بموجب الانظمة الجديدة ... شتترك مجلس الوفود في ... رفضه مجلس الوفود الذي ... في الموضوع. ومنه من المنتظر ان ... تشويشات في توزيع الغاز للاستعمال البيتي في جميع انحاء البلاد خلال الايام القريبة.

النميري يرفض دعما ليبيا ويبيع السودان لامريكا بثمن بخس

● واشنطن – نفى النميري، في حديث الى صحيفة «واشنطن بوست»، بانه «رفض» بكل شدة عرضا ماليا قدمه له الرئيس الليبي، معمر القذافي وقيمته ٥ مليارات دولار لقاء الاتفاق على الوحدة بين البلدين. وقال للصحيفة، «رفضنا العرض ورفضنا كل محادثات مع ليبيا».

وذكرت الصحيفة ان النميري اتخذ هذا العرض الليبي في مقابلته مع الرئيس الامريكي يوم الاثنين الماضي. ونسبت الصحيفة الى النميري قوله في انه «قد تقبله. ان السودان بلد ... وعاني فترات جوع أشد الا اننا لن نخضع للطلب الليبي».

بقي ان نذكر ان الرئيس السوداني، الذي يواجه اليوم انتفاضة شعبية عارمة حول السودان من بلد غني بالحبوب والفواكه والموارد الغذائية الأخرى الى بلد يواجه مجاعة متزايدة بكل معنى الكلمة. وهو الذي يحاول ان يظهر وكأنه لا يزال سيّد مصير بلده وأنه لا تزال لديه بقية من كرامة وطنية هذا اذا كانت لديه من قبل رصيد. ان يبيع السودان للنفوذ الامريكي ولن يتخلى عن الاستقلال الوطني لقاء ثمن بخس لا يزيد عن ٦٧ مليون دولار مهما هو حجم «المساعدة» التي قررت حكومة ريغن منحها للنميري منذ للعبودية وللتبعية الذلة التي تحاول فرضها على بلده وشعبه.

عدوان بوليسي دموي على طلاب الكلية الابراهيمية في القدس المحتلة

● تتمة من الصفحة الاولى

وفي الساعة الرابعة بعد ظهر امس اقتحمت قوات كبيرة من حرس الحدود والشرطة حرم الكلية وقذفت عددا كبيرا من قنابل الغاز المسيل للدموع وحطمت زجاج شبابيك الكلية. واعتدت هذه القوات على الطلاب بالضرب الوحشي، كما اضطر حتى بعض افراد الشرطة الى التعرض بين رجال حرس الحدود وبين الطلبة الصغار.

واعتقلت القوات المهاجمة (١٣٠) طالب واستخدم ضربا في الطريق الى المعتقل وفي اثر تلقي الاصابات لأسباب ... وواصل قوات كبيرة من حرس الحدود محاصرة الكلية بقطر ٥٠٠ متر وقطع الطرق بها.

● اضراب معتقلي سجن عسقلان ●

وكانت المظاهرات، والاعتداء البوليسي الدموي عليها فيما بعد، تضامنا مع ... علان معتقلي سجن عسقلان ... الاضراب العربي عن الطعام ... تفاعل بعد ان تأكد لهم ان ... مطالبهم بمعاملة ... لأدنى من الشروط الانسانية في ...

وكان المعتقلون، البالغ عددهم ... قد اضربوا في ٢٢ شباط الماضي ... الى وزير الشرطة وعندما الامر ... لطعام وذلك كي لا تكون ... لرحلة لعدم تتعارض معهم ... اليوم في ... الاحتجاجات المحلية والعالمية والاعتصامات المذكورة التي انما بها دورهم في ... ممثلين ... مطالبهم.

ومن جهة اخرى افادت مصادر مطلعة في عدد من السجون الأخرى ان خطوة ... مع معتقلي عسقلان ستتخذ قريبا.

● رد السلطات الرائع ●

واعلن مدير مصلحة السجون ... رافي سويسا، امس ... سيكونون الأخيرين الذين سيحصلون ... ظروفهم ان واصلوا الاضراب. وزعم انه لا علاقة بين الاضراب وظروف ...

واعلن وزير الشرطة، حاييم بارليف، من جهته، امس، ان «بعض» المطالب التي يرفعها المعتقلون صادقة وانه سيجري تحقيقها لكن ليس تلك المطالب المتعلقة بالأمن – على حد ...

انتصار كبير للتحالف الطلابي الدمقراطي

● تتمة من الصفحة الاولى

للطلاب العرب في معسكرهم الطلابية الخاصة. ومنح الجبهة حق التمثيل في لجنتين في مجلس الطلبة هما لجنة المراقبة ولجنة الداخلية وذلك بنسبة (٣:١) في كل لجنة كي حصت الاتفاقية ايضا، على ان كل قضية تهم الطلاب العرب لا يمكن الحسم فيها الا بالعودة الى لجنة الطلاب العرب.

ويشار هنا الى ان نسبة المصوتين، في هذا العام، تضاعفت بين الطلبة العرب وزادت النسبة العامة في عدد المصوتين بـ ١٠٪ حتى بلغت ٣٣٪ ويعتبر ذلك فارقا كبيرا عن السنين السابقة.

ويذكر هو ان كتلة الطلاب العرب افشلت جميع محاولات كتلة «ميامد» واتحادها في عرقلة عملية الفرز التي تجسدت في الاعتداء الدموي على عدد من طلاب التحالف مع ظهور النتائج الأولية لعملية فرز الأصوات وفي الاعتراض على اسس، عدد من المرشحين والطعن في مواقفهم والصاق تهم لا اساس لها من الصحة. ومهم ولم يكن اعتداؤهم الوحشي على التحالف الطلابي الا تعبيرا عن ... السيئة التي لحقت بهم.

الولايات المتحدة، زعيمة الارهاب الدولي، تهدد ليبيا بحجة «الارهاب»

● واشنطن – وجهت الولايات المتحدة هذا الاسبوع تهديدا جديدا الى ليبيا مؤكدة انها ستعتبر الرئيس الليبي، معمر القذافي، مسؤولا، مسؤولية كاملة، عن اي عمل «ارهابي» ضد المواطنين الأمريكيين أو ضد المصالح الامريكية في اي مكان في العالم.

وأكد برنارد كالب، المتحدث باسم وزارة الخارجية الأمريكية، ان العالم «لا يمكن ان يتسامح في امر «الارهاب»» واستطرد قائلا انه يجب ان يعرف القذافي وحكومته ان ليبيا ستحاسب على افعالها. واكد ان الولايات المتحدة ستستمر في مساندة الحكومات المهددة – على حد زعمه – بما أسماه «العدوان الليبي».

وكان الرئيس الأمريكي ريغن قد هدد ايران في حديث نشرته «واشنطن بوست» يوم الثلاثاء الماضي وأكد ان الولايات المتحدة ستهاجم مصادر «الارهاب» في الدول التي «تساعده» وقال ان كانت بلاده ستوجه ضربة الى ايران ستمتنع عن الاجابة.

ويذكر ان مسؤولي الادارة الأمريكية كانوا وجهوا، أكثر من مرة، مثل هذه التهديدات الى سوريا ومنظمة التحرير الفلسطينية وليبيا وايران بادعاء أنها مصدر «الارهاب» متجاهلين ان الولايات المتحدة هي زعيمة الارهاب الدولي.

السلطات التونسية تغلق صحيفة الحزب الشيوعي لثلاثة أشهر

● تونس – ذكرت وكالة الصحافة الفرنسية ان المدعي العام التونسي امر بمصادرة العدد الأخير من صحيفة «الطريق الجديد» التي يصدرها الحزب الشيوعي التونسي ومنع صدورها لمدة ثلاثة اشهر وذلك نتيجة الشكوى التي قدمتها العربية السعودية ضد الصحيفة.

ووجه الحزب الشيوعي خلال مؤتمر صحفي عقده يوم الثلاثاء الماضي احتجاجا عنيفا ضد تطبيق القانون الخاص بالصحافة. ووصف الحزب القرار بمصادرة العدد الأخير واغلاق الصحيفة بمدة ثلاثة لاسكات صوت الشيوعيين قبل عدة اسابيع من اجراء الانتخابات البلدية التي ستجري يوم ١٢ ايار القادم في تونس.

واوضح الحزب ان المقال، الذي بسببه اتخذ هذا القرار يتعلق بالاستثمارات السعودية في تونس وليس فيه ما يعد من قبيل التشهير. واشار الى انه سبق ومنعت صحيفة الحزب عن الصدور في تشرين الأول العام ١٩٨٣، عشية ارتفاع اسعار الخبز التي أدت الى مظاهرات الجوع في كانون الثاني ١٩٨٤.

احتفال في موسكو بالذكرى الثالثة لاعادة تأسيس الحزب الشيوعي الفلسطيني

● موسكو – لمراسل خاص – عقد فرع الحزب الشيوعي الفلسطيني في موسكو، يوم ٨٥/٣/٢٨ في قاعة جمعية الصداقة بين الشعوب، اجتماعا احتفاليا بمناسبة الذكرى السنوية الثالثة لاعادة تأسيس الحزب الشيوعي الفلسطيني.

واشترك في الاحتفال عدد من قادة الحزب وممثلين عن الاحزاب الشيوعية العربية والاجنبية وحركات التحرر وعدد كبير من الطلاب العرب والاجانب.

والقيت في الاجتماع كلمات وتحيات من اللجنة المركزية للحزب الشيوعي الفلسطيني وكلمة كل من الاحزاب الشيوعية العربية وكلمة كل منظمة التحرير الفلسطينية وتحية من إدارة جامعة الصداقة.

وقدم الرفيق محمد نفاع، عضو اللجنة المركزية للحزب الشيوعي الاسرائيلي، تحية الحزب في هذا الاحتفال.

شولتس يلتقي السفير السوفييتي في واشنطن

● واشنطن – «تاس» – جرى، يوم الثلاثاء الماضي، في واشنطن لقاء بين اناتولي دوبرينين، السفير السوفييتي في واشنطن وجورج شولتس وزير الخارجية الامريكية. وجرى البحث خلاله حول مجمل العلاقات السوفييتية – الامريكية ابتداء من مباحثات جنيف وانتهاء بالعلاقات في المجالات الاخرى.

وسرايت المحادثات بين المسؤولين حادث العسكريين الامريكيين في جمهورية المانيا الديمقراطية والنص على ان يقوم كل من القائد العام للقوات السوفييتية في المانيا الديمقراطية والقائد العام للجيش الامريكي في اوروبا وممثلوهما الاتصالات فيما بينهما بغية غلاق هذه القضية وكذلك بحث التدابير الممكنة لفرض تفادي وقوع الحوادث المتعلقة برحلات البعثات العسكرية للاتصال.

واعلن بلدر، نائب مساعد وزير الخارجية الامريكي، ان شولتس كلفه باعلان انه راض عن هذا الاتفاق.

غلال العام الماضي

١٠٠٨٤ حادث عنف مسجل في أوساط الشبيبة الاسرائيلية

● تل ابيب – عن «هارتس» – كشف رئيس قسم التحري في أوساط الشبيبة، التابع للقيادة القطرية للشرطة، ابي شمالتسر ان عدد التقارير عن العنف الشبيبة التي قدمت في السنة في العام الماضي بلغت ١٠٠٨٤ تقريرا، من بينها ٧٩٨٦ تقرير عن العنف في مدارس ... المدارس الاعدادية والثانوية.

وقال شمالتسر الذي كان يتحدث في اطار يوم دراسي عن العنف في المدارس عقدته منظمة معلمي الابتدائيين في تل ابيب، هذا الأسبوع، ان الشرطة قدمت الى محاكمة ٧٩٤٦ شاب فقط من بين هؤلاء.

واوضح ان عدد التقارير عن اعمال العنف في المدارس لا يشمل عددا كبيرا من المدارس التي لم تقدم تقارير عن اعمال العنف التي ارتكبها طلابها.

من جهة اخرى كشف مدير قسم التربية في بلدية تل ابيب الدكتور شمشون شوشاني، ان العنف في مدارس ... في المدارس الاعدادية ... في الاتساع وتشمل اعمال ابتزاز مال وسرقات من طلاب الطلاب وممتلكات المعلمين وتهديد المعلمين بالاعتداء الجسدي والتخريب املاك المدرسة وغير ذلك.

وكشف شوشاني ان حجم السرقات في مدارس تل ابيب – يافا بلغ، في الاشهر الثلاثة الاخيرة، نصف مليون دولار.

تشييع جثمان فاضل في مصمص

● مصمص – لمراسلنا – شيعت جماهير غفيرة من مصمص وام الفحم وقرى ... عارة، ظهر الخميس ٨٥/٤/١، جثمان ... صالح خليل مصطفى الجبارين والد الرفيق جاد الله الجبارين عضو سكرتارية جبهة مصمص الديمقراطية وكتلة الجبهة في فرع نقابة معلمي الطيبة.

وقد تقدم الجنازة جمع لاكليل ... قادة الحزب والجبهة في مصمص وعضاؤه من مجلس ام الفحم وعرعرة ... والقيت كلمات تأبين الفقيد الاستاذ ... الله جبارين.

والحزب الشيوعي والجبهة في القطاع الشمالي وكتلة الجبهة في فرع الطيبة لنقابة المعلمين يتقدمون باحر التعازي ... الجبارين وعموم اهل ... والقرية.

وفاة فاضل

● دير الاسد – لمراسلنا – شيعت جماهير غفيرة من دير الاسد والقرى المجاورة، هذا الأسبوع، جثمان الشاب فيصل محمد عمر (٣٣ عاما) الذي توفي إثر حادث طرق. وقد خلف الفقيد وراءه اربعة اولاد.

ان اعضاء الحزب والشبيبة الشيوعية في دير الاسد يتقدمون باحر التعازي الى ذوي الفقيد راجين له الرحمة ولهم من بعده طول البقاء وحسن العزاء.

خلال مباحثات وزيري خارجية الاتحاد السوفييتي وكندا

دعوة الى حل أزمة الشرق الاوسط على أساس قرارات الامم المتحدة

● موسكو – «تاس» – دعا اندريه غروميكو وزير الخارجية السوفييتي ونظيره الكندي جو كلارك، الى تسوية النزاع في الشرق الأوسط بالطرق السلمية وعلى أساس قرارات الامم المتحدة. وأكد الجانب السوفييتي انه لا يمكن تحقيق هذا الهدف الا عن طريق بذل الأطراف المعنية جميعها جهود مشتركة وعقد المؤتمر الدولي الخاص بالشرق الاوسط.

وعرض الطرفان، خلال مباحثاتهما امس الاول (الاربعاء) في الكرملين، عن تأييدهما جهود مجموعة دول الكونتادورا في مجال البحث عن تسوية لقضايا امريكا الوسطى بالوسائل السلمية وعلى أساس الالتزام الصارم بمبادئ عدم التدخل الاجنبي في شؤون الدول الداخلية.

وأكد غروميكو ان الاتحاد السوفييتي سيحرص في المستقبل ايضا على بذل الجهود في سبيل ... السوفييتي يتطلع من هذه ... في مفاوضات سوفييتية – الامريكية في جنيف حول قضايا الاسلحة النووية والفضائية.

واشار الطرفان، لدى تبادل الآراء حول قضايا العلاقات الثنائية، الى السعي المشترك لكي تحافظ العلاقات السوفييتية – الكندية على استمرار استقرارها وتطورها.

الساعة ١٢ الا خمس؟!

● تتمة من الصفحة الاولى

اصرار حكومة بيرس ورابين على «تنظيف» والسيطرة على «منطقة الحزام الامني» في داخل الارض اللبنانية وعلى تأجيج الاحتراب الطائفي لاعادة توزيع السكان طائفيا ولاقامة كانتونات طائفية – ان ذلك كله وغيره يجب ان ينذر الرأي العام الاسرائيلي بأن هذه الحكومة قد احرقت جسور الرجعة وأنها لن تتورع عن اغراق منطقتنا في حرب مدمرة جديدة تلبية لأوامر ومصالح «رب المال» الامريكي.

تلك هي، اذن، توقعات الامبريالية الامريكية واشتعالاتها في الوقت الحاضر. وذلك هو، إذن، الخطر الماثل وليس الوقت الآن هو وقت توجيه الملامة الى هذا الطرف أو ذاك من الذين وقعوا في أوهام قرب «سلام امريكي» واشغلوا أنفسهم والرأي العام بالتفاهات والخلافات حول هذه الاوهام. الوقت الان هو وقت بذل اقصى الجهد لتعرية الخطر الماثل وللتصدي له ولتوحيد كل القوى الوطنية والمحبة للسلام العادل لدى الشعبين الفلسطيني والاسرائيلي لوقف هذا التدهور ولافهام حكام اسرائيل أنه لم يعد أمامهم الا ما هو وراءهم: الانسحاب الفوري والفعلي من لبنان دون قيد او شرط.

اتحاد الشبيبة الشيوعية – كوكب ابو الهيجاء

● على شرف المؤتمر الـ ١٦ للشبيبة الشيوعية في منطقة الناصرة

يدعوكم لسماع محاضرة حول الوضع السياسي والاقتصادي في البلاد وذلك يوم السبت ٨٥/٤/٦ الساعة ٦:٣٠ مساء في بيت الرفيق محمد سليم الحاج. المحاضر ابراهيم مالك.

في محاكمة المتهمين بقضية مقتل داني كاتس :

محقق الشرطة يناقض قرار القضاة

● حيفا - من سميح صباغ - استطاع المحامي كمال القاسم في اثناء دفاعه، في جلسة المحكمة المركزية يوم الاربعاء عن احد المتهمين في مقتل داني كاتس، على غنايم ان يثبت للمحكمة ان جانباً اساسياً من قرار القضاة في المحكمة المصغرة، الصادر في ٣/٢٤ المنصرم، كان غير صحيح.

جاء ذلك في اثناء استجواب القاسم لمحقق الشرطة غانم غانم الذي ناقض فيه المحقق ما جاء في قرار القضاة «بأن المحققين قدموا للمتهمين اثباتات تدينهم وان هؤلاء المتهمين مفر من الاعتراف بما نسب اليهم».

واعترف المحقق بأنه لم يقل للمتهم على غنايم في اثناء أخذ إفادته في ترشيحا، ان لديه اثباتات تدينه وانه لم تكن لديهم في الواقع، اية اثباتات من هذا النوع.

وعليه، يكون المحقق اثبت، خلال رده على اسئلة الدفاع خطأ قرار القضاة في المحكمة المصغرة.

إقامة لجنة شعبية يهودية - عربية واسعة لاحياء الذكرى الاربعين للانتصار على المانيا النازية

● البيان التأسيسي للجنة : ستزود المجتمع الاسرائيلي بالعبر الأساسية من الحرب ضد الفاشية واهمها تصعيد النضال ضد القوى العاتية التي ترفع رأسها ومن اجل منع نشوب حرب عالمية جديدة والدفاع عن السلام ●

● حيفا - مكتب «الاتحاد» - أعلن في تل ابيب، مؤخراً، عن قيام لجنة شعبية يهودية - عربية واسعة لاحياء الذكرى الاربعين للانتصار على المانيا النازية...

للشعب اليهودي، بفضل الحرب البطولية والضحايا الجسيمة التي دفعها الجيش السوفييتي والائتلاف المعادي للهتلرية والأنصار والثوار في الجيتوات، ومقاتلو الحركات السرية المعادية للفاشية التي نشطت في جميع البلدان المحتلة.

موسى يستجوب كيسار حول قضايا عمال المناطق المحتلة

● عكا - لمراسلنا محمود ابو شنب - بعث جمال موسى عضو اللجنة التنفيذية للهستدروت...

الحملة المالية على شرف المؤتمر العشرين للحزب الشيوعي الاسرائيلي

وصلنا الى ١١٥٫٩ بالمئة

● جميع المناطق أنجزت حصتها والبعض تجاوزها ●

المنطقة	المبلغ المطلوب	المدخول	النسبة المئوية
● حيفا	١٠٦٠٠٠٠٠	١٩٤٠٠٠٠٠	١٣٨٫٦
● الجنوب - النقب	٤٠٠٠٠٠	٤٤٠٠٠٠	١١٠
● القدس	٣٧٥٠٠٠٠	٣٩٠٠٠٠	١٠٤
● السهل	٩٠٠٠٠٠	٩٣٠٠٠٠	١٠٣٫٣
● تل ابيب - يافا	٢٦٥٠٠٠٠	٢٧٠٠٠٠٠	١٠١٫٩
● الناصرة	٦٩٠٠٠٠٠	٦٩٠٠٠٠٠	١٠٠
● عكا	٥٣٠٠٠٠٠	٥٣٠٠٠٠٠	١٠٠
● المثلث	٢٥٠٠٠٠٠	٢٥٠٠٠٠٠	١٠٠
● متفرقات	ـ	٢٥٢٠٠٠٠	ـ
المجموع	٣٠٠٠٠٠٠٠	٢٣١٨٠٠٠٠	١١٥٫٩

هذا الاسبوع تلقت المبالغ التالية (بآلاف الشواقل) :
● منطقة الناصرة - (٩٨٠) ● منطقة عكا - (٥٢٠) ● منطقة المثلث - (٣٩٠)
(ادارة الحملة)

«صندوق المرضى» بين مطرقة الليكود وسندان المعراخ

● بقلم : سعيد بدر ●

● ستمر من سنة الى اخرى تدهور الخدمات الطبية المقدمة للجمهور الشعبي في البلاد، نتيجة لسياسة «الوحدة القومية» القائمة بين المعراخ والليكود المتقاسم، خطيئة ونتائجه، على كون دور الهستدروت و«كوبات حوليم» في اسرائيل يختلف عن دور اي تنظيم عمالي في العالم حيث ينظرون الى الهستدروت كطليعة للصهيونية في بناء الدولة اليهودية ومن واجبها تقديم الخدمات لكل نقاط الاستيطان القديمة والتي ستقوم، في المستقبل، على «ارض اسرائيل».

وفي سبيل تحقيق هذه النظرة وبادعاء ان «المسؤولية المتبادلة بين الطرفين تشكل مبدأ ومنهجاً اساسيين لنا ويجب المحافظة عليهما في اطار المسؤولية الاقتصادية والأمنية»، تهاوت قيادة المعراخ في هستدروت صندوق المرضى، كما تعمل في كل المجالات الاخرى...

طلاب الكلية العربية الارثوذكسية يحتفلون بيوم الطالب

● حيفا - لمراسلنا سميح صباغ - احتفل طلاب الكلية العربية الارثوذكسية يوم الثلاثاء ... بيوم الطالب وتسلموا ادارة المدرسة...

نحو ٧٠٠٠ مشترك في «الاتحاد» - (٥)

● لدينا حتى الآن ٣٣٢٨ اشتراكا ● علينا ان نجمع ٣٨١٧ اشتراكا خلال حوالي الشهر ● ليكن شعارنا نجاحنا في حملة جمع الاشتراكات لجريدة «الاتحاد» اليومية ●

وفيما يلي الهدف المقترح (٧٠٠٠) موزعاً على المناطق

المنطقة	الهدف	الموجود حالياً	المطلوب
الناصرة	٣٣٥٠	١٩٨٤	١٣٦٦
عكا	١٨٥٠	٨٣	٣
المثلث	١٣٧٥	٧٣٣	٤٤٣
حيفا	٤٠٠	١٥٣	٢٤٨
تل ابيب - يافا	١٠٠	١٦	٨٤
القدس	١٠٠	١٤	٨٦
الجنوب	٥٠	٢٢	٢٨
الجولان	٢٠	٧	١٣
متفرقات	ـ	١٠٠	ـ
المجموع	٧٠٤٥	٣٣٢٨	٣٨١٧

● ٩ - متفرقات - (١٠٠)

ونذكر ان مساء الاربعاء القادم هو آخر موعد لارسال ما تجمع لدى المناطق والفروع من اشتراكات جديدة...

كذلك نذكر بأن قيمة الاشتراك السنوي تعادل ٩٠ دولاراً بالشواقل...

دفعة واحدة فقط	٧٠٠٠٠ شاقل
على دفعتين	٧٧٠٠٠ شاقل
على ثلاث دفعات	٨٥٠٠٠ شاقل

ذكرى الاربعين

آل حمود وأنسباؤهم في كابول وخارجها يدعون جميع الاصدقاء والمعارف للمشاركة في ذكرى الاربعين لوفاة فقيدهم الغالي المرحوم

محمود محمد ابراهيم حمود

(أبو محمد)

وذلك بتلاوة آيات من الذكر الحكيم في مسجد القرية في كابول يوم الأحد الواقع ٨٥/٤/٧ في تمام الساعة الثالثة من بعد الظهر. ...

عبد الرحمن شكري في مجموعة لاعماله النثرية

● بقلم فدوى طوقان ●

[استجابت الشاعرة الكبيرة فدوى طوقان، مشكورة، الى رسالة المحرر الادبي وارسلت اليه هذه الرسالة اللطيفة مرفقة بمقالها]

حول هذه مجموعته وقدم له الدكتور زكي نجيب حسين عثمان كتابه جامعه النجاح الوطنية — نابلس وعبد الرحمن شكري شاعر واديب مصري برز في رعيل هذا القرن كشاعر مبدع مجدد طبع الفن بهذه الموضوعات الجديدة التي لم يكن مألوفة في البيئة الادبية المحيطة به التي كانت تسيطر عليها بالتزمت والجمود على حرفية المحسور وبشكل كان سعره يستنيرون عصب السعر مستطعين عما يتصف به من اجراء التكريرية والنثرية على تكلاسيكيه والتقريب بشكليه فلقد عبد هذا الشاعر منذ في رجعه الى استعمال القصيدة الشعرية متحررة من القافيه وهي ما يعرف في الغرب باسم الشعر المرسل، ففي هذا النمط من الشعر يلتزم الشاعر بالوزن ولكنه يتحرر من القافيه تحررا تاما كما كان شكري من طلائع المجددين الذين التزموا بوحدة السياق في القصيدة كما فعل خليل مطران، كما نعلم فان القصيدة العربية لم تكن تعرف هذا اللون من الصياغة الشعرية على مدى تاريخها الطويل — ولعلنا نستثني هنا عمر ابن ابي ربيعة في بعض قصائده التي يحكي فيها قصص مغامراته الدون جوانيه — فان بيت الشعر الواحد في القصيدة العربيه ظل بيتا مستقلا بذاته وبنائه الى ان ظهرت القصيدة الحديثه المتميزة بوحدة سياقها.

وما لا ريب فيه ان عبد الرحمن شكري كان رائدا من رواد الشعر العربي الحديث، وقد تأثر باتجاهاته الرائدة بعض معاصريه ومن ابرزهم العقاد. وهذه حقيقة لا يدحضها كون شكري لم يلق جمهوره، ذلك الجيل الذي جحد ابداعه المجدد وتنكر له بصورة مؤلمة جعلته يرفع صوته بالشكوى والتظلم في قصيدته بالشعر البابلي المجهول، حيث يصعد من اعماقه هذه الزفرة الحارة:

وأستباح الناس من لغتي
ما استباح الدهر من وطني

لقد كان النقد الادبي في عهده داك عسفا هابطا، ينحو منحىً مؤذيا ومغرقا فلم يخرج عن كونه تعبيرا عن احقاد شخصيه وضغائن قائمة بين الادباء والنقاد والشعراء. فكان نقدا يفتقر الى المسؤوليه الادبيه والموضوعيه الامينه والسمو عن لغة التشنيع والاهانة. كان الشاعر المقتول جزءاً من ابل الناقد وتمسخ صورته الادبية بضرورة ولزوم. وكان الشعراء والنقاد يتحولون في الساحة الادبية الى اطفال كبار يتراشقون بالبذاءة ويتبادلون الاحاجي والقرابين في تقديم اقلام. ومن سوء حظ عبد الرحمن شكري انه كان من اكبر القرابين المستهدفه أيامه. تراهموا يلوثون اوراقهم البيضاء بطلقات الحبر القاتل امعانا في الاجهاز عليه كشاعر. ومما لا شك فيه ان كتاب النقد الذي اشترك في تأليفه العقاد والمازني وأعني كتاب (الديوان) قد ترك في الادب [illegible] بصمة شكري الادبيه ضرر [illegible] ولعل هذا الاثر كان بالغ الرسوخ [illegible] كما [illegible] راجع للازني [illegible] واعترافهما بشكري كاديب [illegible] الفكرة، مجدد في اسلوبه وموضوعاته.

[illegible] القراء من جيلنا الطالع الى [illegible] عبد الرحمن شكري كان [illegible] ذاته كشاعر قبل كل شيء، فقد كان الشعر همه الاول والاخير، بدليل انه اصدر في حياته سبعه دواوين شعريه ولا نعرف له [illegible] نثريا وذلك بالرغم من مقالاته الادبيه الكثيرة التي كان ينشرها في ارقى المجلات الادبيه والفكريه واوسعها انتشارا كالمقتطف والهلال والرسالة والثقافه وغيرها.

ومما لا ريب فيه ان الدكتور زكي المسيح حسين عثمان كانت في جمعه وتحقيقه لهذه المجموعة الكاملة لاعمال عبد الرحمن شكري النثريه قد اسدى خدمه لا تنكر للادب العربي الحديث، ناهيك عن انصاف الاديب الكبير الذي يواري اسمه في الظل على مدى بضعة عقود. فظل جهده الادبي مجهولا من الاجيال الجديدة بسبب اهمال الادباء وانصرافهم عن بذله جهد من عرفان بالجميل وتقدير الريادة.

(الجليل)

الباشق

● شعر طه محمد علي ●

— ١ —

اذا استطعت يا حزني
يوما
ان اتحرر منك
فاني ساشعر
حتما
بغبطة الشجر
وهو يتحرر من مجاله!!
والفرح
اني انطلقت منك
مجدا
انطلاق اسراب الصدى
من حولنا وحاجتنا
فما الذي سيحدث!!
ما الذي يحدث
لو تمكنت من التخلي عنك
الآن؟
... حين خرجت منك
في هذه اللحظة
خروج السجين
من الحانة...
فما الذي سأخسره؟!
يكفيني انني لن أحزن
بعد.
لن أحزن حين يأتي الشتاء
ولن أحزن حين يذهب الشتاء
لن احزن عندما يجيء الصيف
ولن احزن عندما يرحل الصيف
لن يجرحني تشرد الأنهر
ولن تجرحني غربة الطيور،
حتى الأزهار
عسيها
لن تثير لي
لا الوانا مبهمة من الأسى
ولا صوتا غامضه من الحزن.

— ٢ —

ابتها الطيور!
ابتها الازهار
وانت يا نهر
بعد ان سحلي حزني عنكم
لن يكون الانهر انهرا
ولا الطيور طيورا!!
حتى الأزهار
دايم
ستكف عن ان تكون ازهارا
ستمضي النهر
دون حزني
مجرد ماء
والزهر سيمضي
مجرد نبت
دون اساي
الطير بعدي
ستدركه الليل
ويموت
والطيور التي ستمضي
بعد حزني
وطلب وحدي
[illegible]
هي ليست طيورا
ولا هي عصافير
[illegible] الطير
بلا ذكريات
من الطير بلا سرحي
[illegible] الصراخ؟
من الطير خارج حرقتي؟؟
العصافير بلا حزني
[illegible]
واحد [illegible]
العصافير بلا حزني
كتل دمويه
لا تطلق [illegible]
الا
[illegible] الادعي
ولا [illegible]
[illegible]
كفلاله الرمال
الا
[illegible] المراه
واحدب الصيادين

— ٣ —

ومع ذلك
فالذي سيأتي لي
اني غدا
سأخلص منك
سأتخلى عنك اخيرا
وارتاح
اتخلى عنك
لأول مرة
سأغادرك
كي يغادر الفرسان قراهم
لكني لن أودعك
في رمال الشطئ،
كما يدق لصوص البحر
جرسهم والمراكب
لسيف الثعالب
فانا لن اعود اليك!

— ٤ —

ولكن
بربك ايها الحزن
قبل ان نفترق
في عمدك رجاء!!
قبل ان نرحل
كمن رحلوا
لي لديك طلب!
فانا أخشى الا أراك
بعد ان اودعك!!
انا في الوداع
اعجوبة!!
انا لم اودع شيئاً
من أشياء الدنيا
الا فقدته
الى الأبد!!
ولم أمدد يدي
بالوداع لمخلوق
إلا تمنيت
عبثاً
الا اموت قبل أن أراه!!

— ٥ —

اريدك يا حزن
ان تكشف لي عن أمر
يحيرني!!
لن أسالك
كيف نبض لك
ان تديحني
على هذا النحو
لن اسالك
ما الغاية
من جعلي هكذا
انهار كالمالك
وانصدع كجدران البراكين؟!
لن اطلب اليك
ان تفسر لي حملك
من جعلي هكذا
ابدد كالسحب
واتساقط
كملامح السور؟!
اسير كهله
لا شك يحيني
لكنني ادمنتها لادعها الآن تغفو
مثلما يغفو الخريف
احيانا
وكما تغفو البذور.

— ٦ —

انا أيضاً..
لن اسألك
من اين جئت
ولا كيف تهيأت لي
او اين وجهتك؟!
لقد تعقبتك
مرارا
وانت غافل
كلصاص بدوي
تتبعت خطاك
فقدتني دوماً
الى هناك...
الى المكان نفسه
الى الزمان ذاته
والى الينابيع ايضا!!

— ٧ —

انا حتى
لن اسألك
متى؟
أين؟
او كيف بدأت
تسافر على راحتي
هكذا!!
باشقاً اليفا...
داكرته مموجة
كبكاء البحارة!
جناحاه
في الليل
خنجران أزرقان
عيناه حبيبان
وجفناه زنادان أخضران
يتوسلان!!!

— ٨ —

ما يحيرني
يا حزني
انك اكبر مني
اعمق من يقظتي
وأكثر بعداً
من كل أحلامي.
بمسافات اشد تعقيدا
من غربتي
ورحلات صحاري
لعشاقه
[illegible] الدرب
[illegible]
[illegible] يحيرني
انك اكبر من يومي
اكبر من امسي
واكبر من غدي

— ٩ —

في طفولتي
يا حزن
رأيت عصفوراً
تطارده أفعى.
العصفور كان لصيقاً
خلفه السرب
والخوف الذي شاهدته
يتفجر في عينيه
وهو يحاول الفرار
لا يمكن أن أنساه:
غابات، والعالم، وبحيرات،
منابع جداول
ومروج لا يحدها البصر،
كلها كانت
تتكدس على عنقه وتنهار
بسرعة البرق
من شدة الهلع
مديح وعس
كنت تتجمع في نظراته
بسرعة مذهلة
وقتاك لتحترق رعباً
وتتناثر على ريشه
وصوته وكدميه
هلع ذاك العصفور
لا يمكن أن يكون
هلعه لوحده
خوف ذاك العصفور
لا يمكن أن يكون
خوف عصفور واحد
خوف ذلك العصفور.
يا حزني
لا يفهم الا ان يكون
خوف السرب
باكمله!

— ١٠ —

يحيرني يا حزن
انك في معظم الأحيان
تختلط علي
ولا اعرفك
فلكم انكرتك
لكم تنازعني فيك اشكوك
ساعة تصطف الأصوات
والطيور والأشجار
في طوابير بعيدا
تنادي الأفق
كل ينتظر حظه منك
انتظار المنكوبين للعون
أيام الكوارث!!
نكم انكرتك
وانا اتصفح الراد
حائراً بك
متردداً بأمرك
اقلب بقايا مشاعري
كما تقلب بقايا المخطوطات!!
أأنت حزني الشخصي؟
أأنت حقا
حزن شخص واحد!!
أيعقل انك حزني لوحدي
وانا لا أعهدك
الا ان تكون حزناً سرياً
خباه السرب عندي؟!
أيغدو بي ان افارقك
وانا لا أدركك
الا ان تكون حزناً مطارداً
تتعقبه الخنش
ويتربص به الغراب؟!
أأستطيع أن أتخلى عنك
وأن لا اصبك
الا ان تكون حزناً مدرعاً
اودعه الجيل لدي
اوصاني به
وأتلو عليه؟!

— ١١ —

أغلب الظن
يا حزن..
انك لست حزني لوحدي!!
وما دمت حزني وحزنهم
فكيف يمكنني
ان اتصرف بك
لوحدي؟!!

(الناصرة)
١٩٨٥/٢/١٠

أخبار ثقافية

«فراش ابيض كالثلج» مجموعة قصصية جديدة لناجي ظاهر

صدر عن «منشورات الثقافة التقدمية» في الناصرة المجموعة القصصية جديدة للكاتب ناجي ظاهر وتحمل عنوان «فراش ابيض كالثلج»، وهي المجموعة الرابعة له بعد «اسافل الجبل واعلاه» وتتضمن المجموعة الجديدة ١٩ اقصوصة وتقع في ١١٠ صفحة من القطع المتوسط.

«نضال المرأة»

نشرة لمرة واحدة اصدرتها لجان العمل النسائي في المناطق المحتلة

[illegible] ... المرأة الفلسطينية داخل معتقله وغير ذلك. وفي النشرة عريضة للتضامن مع رفيدة كمال ومطالبة برفع الاقامة الاجبارية عنها. وتحوي ... صوراً ... معها واحتجاجها على سلطات الاحتلال ... المرأة الفلسطينية المناضلة.

كتب سوفييتية جديدة في المكتبة الشعبية في الناصرة

[illegible]

٥ـ اسس الاقتصاد السياسي ـ ... ـ دار التقدم.
٦ـ ... ـ قصص عن الاطفال الصغار ـ مجموعة من اشهر الكتاب، دار التقدم.
٧ـ ملامح ... ـ المجلس والمجتمع الشيوعي، بقلم ... ـ دار التقدم.
٨ـ دراسات في الاقتصاد السياسي ـ الامبريالية والبلدان النامية بقلم يوري ... ـ دار التقدم.
٩ـ ... ـ قصص للاطفال طباعة انيقة ومزدانة بالصورة الجميلة.

طرطوف على خشبة المسرح البلدي في حيفا

احتجاج صارم على النفاق والزيف الاجتماعي

● بقلم انطوان شلحت ●

● الممثلان يوسف ابو وردة (الى اليمين) ... اورغون ودورون تافوري في دور طرطوف ●

- ■ تأليف ـ الكاتب الفرنسي موليير
- ■ ترجمة ـ يهوشوع سوبول
- ■ اخراج ـ غداليا بيسر
- ■ ديكور ـ ادريان فوكس
- ■ ملابس ـ عدنا سوبول
- ■ موسيقى ـ شلومو غرونيخ
- ■ اضاءة ـ يحيئيل اورغال
- ■ الممثلون (حسب ظهورهم على المسرح) ـ اليكس مونتي ـ ليئورا ريفلين ـ اليا دنون ـ شالوم شموئيلوف ـ فيكي موري ـ ايلي غورنشطاين ـ يوسف ابو وردة ـ بنتال نور ـ دورون تافوري ـ تسفي ليشرون ـ غيورا شماي ـ بر برند.

● ستعرض مسرحية «طرطوف» للكاتب والشاعر الفرنسي جان باتيست موليير (١٦٢٢ ـ ١٦٧٣) موضوعها المحوري من الواقع الانساني ومثالبه ويعالج مشكلة اجتماعية هي مشكلة النفاق والتستر بستار الدين وهذا ما اكسبها مكانة الآثار المسرحية الكلاسيكية عرضاً وتمثيلاً فقد مثلت على خشبة «الكوميدي فرانسيز» الفين وستمئة واربع مرات منذ سنة ١٦٨٠ حتى سنة ١٩٦٣ (مقدمة الترجمة العربية للمسرحية).

يقول الرواة الثقات، الذين عاصروا موليير، ان المؤلف اراد عبر «طرطوف» ان يصب نقده على رجال الدين كافة الذين انصرفوا عن العبادة البريئة الى العبادة النفعية تحت شعار الحفاظ على سلطتهم السياسية ـ الاجتماعية، الا ان ظروف القرن السابع عشر، التي كان فيه رجال الاكليروس اصحاب جولة وسلطان ويتصدرون المرتبة الاولى في الهرم الاجتماعي جعلته يقيم فيصلاً لسرياً بين المنافقين المتسترين بستار الدين وبين الاتقياء الورعين فيحرف بسهم الاخيرين ويثني عليهم الا يتجاوزوا حدود المعقول بتعصبهم للدين وتشددهم.

ويقول الرواة ايضاً ان موليير خاض معركة شرسة استمرت خمس سنوات متواصلة ضد رجال الدين من اجل اجازة عرض مسرحيته ولم يشفع له في ذلك انه كسب ود الملك لويس الرابع عشر ويضيفون انه لم يسمح بعرض «طرطوف» رسمياً الا بعد ان عمل موليير على تشذيبها بما يخفف من عداء رجال الدين السطحي، فحذف عدة مقاطع من حوارها وخلع عن بطله ثياب الكهنوت والبسه لباساً عصرياً ولم يخفف ذلك من غلواء اعدائه المتعصبين فاستمروا في محاربتها وفي محاولة النيل منه وبعد وفاته رفضوا دفن جثمانه في مقبرة مسيحية ومكثهم لم يفلحوا في ذلك غير ان بعض المؤرخين ذهب اعتماداً على وقائع موثقة الى ان شانئي موليير اخرجوا جثمانه من رمسه ودفنوه في احدى مقابر الفقراء ويؤكد هؤلاء ان مكان دفنه غير معروف حتى يومنا هذا.

ثمة تناقض بين فكر وتعاليم موليير التي تشتمل عليها مسرحية «طرطوف»، وبين اللحظة الاخيرة التي تتصاعد اليها حركة المسرحية فهذه اللحظة تأتي بحل جميع المسائل الخاصة المتعلقة بالنص متوط بوقف الملك الذي يلجم نفاق طرطوف ويعاقبه ويخلص ضحاياه من سمه لكن التناقض في فكر موليير وتعاليمه ليست عرضية انها تعبر عن الشروط المتناقضة للحياة الفرنسية في الثلثين الاول والثاني من القرن السابع عشر، ومن وجهة النظر هذه فان افكار موليير هي، في الحقيقة، مرآة تعكس تلك الشروط المتناقضة التي كان على المثقفين الليبراليين امثال موليير ان يؤدوا ضمنها دورهم التاريخي.

ومسرحية «طرطوف» التي يعرضها حالياً المسرح البلدي في حيفا هي ترجمة عصرية انجزها ...

[illegible]

● القصة ●

[illegible]

أهي دعوة للادب الرائق... أم هروب من محاسبة الضمير!؟

● بقلم اسعد الاسعد ●

[illegible]

كل عام وانتم بخير

باسمنا وبالنيابة عن اهلنا في قرانا، نتقدم بأحر التهنئات وأطيب التمنيات الى ابناء الطوائف المسيحية من شعبنا والعالم كله والى جميع ابناء شعبنا والانسانية جمعاء بمناسبة حلول اعياد الفصح المجيدة آملين ان تعود علينا المناسبة وقد تحقق السلام وساد العدل والاطمئنان جميع شعوب العالم، ومنها شعبنا الفلسطيني.

* مجلس المشهد المحلي *
رئيس المجلس ـ
يوسف مرعي

* مجلس طمرة المحلي *
رئيس المجلس ـ
عباس حجازي

* مجلس يافة الناصرة المحلي *
رئيس المجلس ـ
اسعد يوسف كناعنة

* مجلس ديرحنا المحلي *
رئيس المجلس ـ
رجا الخطيب

* مجلس اكسال المحلي *
رئيس المجلس ـ
صالح يحيى دراوشة

* مجلس الرينة المحلي *
رئيس المجلس ـ
حسن محمود خطبا

* مجلس طرعان المحلي *
رئيس المجلس ـ
يوسف نصار

* مجلس عيلبون المحلي *
رئيس المجلس ـ
يوسف سرور

* مجلس عرابة المحلي *
رئيس المجلس ـ
محمد عبري نصار

* مجلس كفركنا المحلي *
رئيس المجلس ـ
صالح عبد القادر طه

* مجلس سخنين المحلي *
رئيس المجلس ـ
محمد غنايم

* مجلس المغار المحلي *
رئيس المجلس ـ
قاسم فريد غانم

* مجلس عين ماهل المحلي *
رئيس المجلس ـ
احمد ابو ليل

* مجلس كوكب ابو الهيجاء المحلي *
رئيس المجلس ـ
حسين ابو الهيجاء

** تهنئة **

رئيس واعضاء وموظفو مجلس الرامة المحلي يتقدمون بأحر التهاني واحلى الامنيات بمناسبة حلول عيد الفصح المجيد راجين أن يعود وقد ساد السلام بلادنا والعالم اجمع.

الياس عيسى ـ رئيس مجلس الرامة

** تهنئة **

رئيس وأعضاء وموظفو مجلس جديدة المحلي يتقدمون بتهانيهم الحارة الى جميع المحتفلين بعيد الفصح المجيد أملين ان يعود وقد عم السلام منطقتنا والعالم اجمع.

● وكل عام وانتم بخير ●

عفيف كيال ـ رئيس المجلس المحلي

** تهنئة **

الى الرفيق الدكتور عادل زين العين وزوجته ... والعائلة بولادة التوأمين
... وسهيل خليلية ـ يافة الناصرة

اسبوعيات

«أبوس الارض تحت نعالكم وأقول»:

لا جدوى من التراجع ولا حاجة بكم الى ذلك!

حامد حسن أبو السعيد، هو «بلدياتنا» من حيث أنه من مواليد حيفا ويصف بصراحة بحرها المكشوف الطرية وريّان على ذلك، مياه مليحة وألسنة فصيحة وقلوب صريحة. أي مياه مالحة وهم فطنة ومن التقى أبا السعيد، في ديار الغربة بعد عشر خروج، يثني على كلامي هذا.

وكذلك اللقاء الطويل لرصين معه الذي نشرته الزميلة «الشعب» المقدسية (٢ جاري، نقلاً عن صحيفة اهملت «الشعب» ذكر اسمها.

فهو ينم عما يتحلى به أبو السعيد من ميزات «الصراحة وعدم التهرب من مصاعب القضية التي يواجهها للقضية وينم عن تفكير تحليلي لا يتهرب صاحبه من سوريته ولا بحال من الاحوال.

ولا ينكر ابو سعيد أنه موطن فلسطيني بمزيه ويبرر سكوته عن «دمغة بهويته» بما يلي ● أنه لم يبق للفلسطينيين ما يختلفون عليه بين يمين ويسار و ● أن سعي الفلسطيني متفق مع يسار الفلسطيني على هوية العدو الرئيس (الولايات متحدة) والصديق الرئيس (الاتحاد السوفييتي) و ● أن من حق الوطني الفلسطيني ان يكون «برجماتياً» من حيث ان من حقه ان يجرب مختلف الطرق المتاحة والتي تقود الى تحقيق الاهداف الوطنية المحددة ولو صحة.

ثم يشد «بلدياتنا» ـ ومعنى معتز بذلك ـ ابو السعيد، عن مفهومه هذا للوطني الفلسطيني «اليميني»، في جريدته في اللقاء آنف الذكر وسأجيز لنفسي فيما يلي على «خصارين» ـ «البلدياتية» ونفي حزم «البرجماتية»، خصوصاً في القضية الوطنية ـ ان «أبيّن بعض ما اورده من رأيه بالصراحة «الميدوية» نفسها التي التزمها هو نفسه.

لقد دافع ابو سعيد، في هذا اللقاء، عن نهج «اتفاق عمان» وما تضمنه من «اجازة فلسطينية» محدودة وغير شاملة، بالطبع، لتحركات مبارك وحسين بالحجج التالية:

● ـ أن اقطاب الدول العربية، وعلى رأسهم أنور السادات في العام ١٩٧٧، ضيعوا على الفلسطينيين فرص السلام المتاحة (مؤتمر جنيف)، وانهم أسقطوا «الخيار العسكري» لاستعادة حقوق الشعب العربي الفلسطيني من الغاصب الاسرائيلي الذي تقف وراءه الولايات المتحدة.

● ـ أنه يوجد خطر جدي في ان تقوم الدول العربية، واحدة بعد أخرى وكلها بعد مصر السادات ومبارك ـ في التفاوض المباشر مع اسرائيل ولن يكون هذا التفاوض المباشر العربي ـ الاسرائيلي ـ لا بالحدود على «الحدود» وبإسقاط مجرد وجود الشعب العربي الفلسطيني وقضيته الوطنية «كما حدث في مفاوضات رودس في العام ١٩٤٩».

● ـ واذ كان هذا هو الحال، وهذا هو الخطر فمن حق م.ت.ف. ان تشن معركة لكي تكون طرفاً في المفاوضات باعتبار ان ذلك سيعني ان الشعب الفلسطيني سيكون موجوداً كطرف في المفاوضات وان قاعدة البحث هي الحقوق الوطنية للشعب الفلسطيني»، ومشاركة الفلسطينيين في أية مفاوضات في هذا الشأن هي ضرورة من ... ن الفلسطينيين أولى من غيرهم بان تكون لهم كلمتهم عندما يكون هناك بحث في مستقبل قضيتهم التي هي جوهر الصراع ومفتاح الحرب والسلام في المنطقة».

● ـ يوافق ابو السعيد على المقولة القائلة «انه، اذا لم يتغير الموقف الامريكي من التفاوض مع المنظمة، فليست هناك فرصة امام القيادة الفلسطينية للمشاركة في التسوية» ويضيف الى ذلك قوله: «هذا صحيح لان عدونا الحقيقي هو السياسة الامريكية في المنطقة».

● ـ ويرى، أخيراً، ان التورط في «اتفاق عمان» و«تحركات» مبارك وحسين لا ينبع من وجود أية أوهام لدى قيادة م.ت.ف. حول أية نتائج عينية من الممكن ان يحققها هذا «التحرك»، كلا، يقول، لا أوهام! ان كل القضية هي ان قيادة م.ت.ف. تحاول بهذا ... ن تبقى «في الصورة»، على الحلبة السياسية. بتعبير أبو السعيد القائل: «مادام هكذا وضع فان منظمة التحرير لخوض معركة اساسية، وهي أن تكون او لا تكون، بمعنى ان المحافظة هي على استمرار منظمة التحرير».

وهكذا يرى ... ن ... حب عينيه وان «التحليل البرجماتي» قائم، ولكنه بالنص من حيث تجاهله بعض الامور الاساس وعلى راسها:

● ـ انه ليس صحيحاً القول ان «أية نتائج عينية» لن تتحقق من وراء تورط ... م.ت.ف. في «التحرك» المذكور أعلاه، بل ان الحقيقة عكسية تماماً بمعنى أن أهم «نتائج» هذا «التحرك» قد تحققت مع الاسف الشديد. والخطر الجدي الآن ان تتحقق بقية «النتائج» المحظورة استعمارياً (امريكياً واسرائيلياً) على هذا «التحرك».

وعلى رأس هذه النتائج التي انطلقت، هي: أ ـ اطلاق يد المعتدين الاسرائيليين ... ما ارتكبوه ويرتكبونه في لبنان، ضد الشعبين اللبناني والفلسطيني، فيما كان الرأي العام العالمي مشغولاً بالاوهام الميتة حول «التغيير» المزعوم والمرتقب في الموقف الرسمي الاسرائيلي والامريكي.

ونستطيع ان نضيف الى ذلك أن ما رُوّج من أوهام، حول قرب التوصل الى «حل» مع أمريكا واسرائيل، قد نشر البلبلة بين أوساط فلسطينية واسعة مجملها تؤكد على حين غرة حين وجدت أن ما تواجهه حالياً، ليس أي «حل» على الاطلاق، بل سياسة «الارض المحروقة» و«القبضة الحديدية».

وكل ذلك ابتلي به، أيضاً، مجتمعنا العربي الفلسطيني الموجود في اسرائيل ماذا استطعنا ان نكشفه وان نتصدى له قبل غيرنا وأكثر من غيرنا فذلك بفضل ان مجرد تجاهلنا في البقاء في وطننا عائد الى أننا استمرار لتجربة شعبنا العربي الفلسطيني التي لم ننس، ولا يمكن ان ننسى، المأساة الكبرى التي حلت بنا جراء نشر هذه الاوهام المميتة نفسها، ناهيك عن التوعية الخاصة، المزيلة بشكل خاص، للاشخاص الذين لم نستطع هذه الاوهام ان توقع سواهم في شراكها، رؤوساً قبل أعجزة.

ب ـ خرق الحصار السياسي العالمي، الذي وجد المعتدون الاسرائيليون والامريكيون أنفسهم مطوقين به من كل جانب بعد هزيمتهم السياسية والعسكرية في حرب لبنان التي كبدتهم وتكبدهم أشد الخسائر السياسية والمادية. فما كان من الممكن، لولا هذا الخرق المأساوي، ان يستمروا في عنادهم العدواني في رفض الامتثال للارادة الدولية بعقد المؤتمر الدولي على قاعدة الاعتراف بشروط السلام العادل.

لقد بلغت معركة «الشجاعة صبر ساعة» أشدها منذ حصار بيروت وسقوط «اتفاقية الاذعان» (الكتائبية ـ الاسرائيلية في ١٧ أيار ١٩٨٣).

كان المعتدون، وما زالوا، يتألمون كما لم يتألموا في كل تاريخهم ويقينا ان الشعب الفلسطيني عانى، ويعاني، أشد الآلام جراء بطش المعتدين وظلم ذوي القربى وعدونا الحقيقي ـ وهو السياسة الامريكية ـ ويعمل، بكل ما أوتي من خداع ومن أنظمة رجعية وبعضها ضيقة، على تثبيت استلاب صديقه الاسرائيلي، حتى لا يصرخ، وعلى اقناع القيادة الفلسطينية على أنه لم يبق أمامها سوى الصراخ والاسترحام وكف اسنانها (السياسية ايضاً) عن «العض».

جـ ـ اننا متفقون مع ابي السعيد ومع القيادة الوطنية الفلسطينية كافة، بأنه لا عماد للقضية الفلسطينية، عربياً، سوى موقف عربي واحد في تأييد القضية الفلسطينية أي رفض «المحاورة». كما اننا لا نتجاهل «الزاوية الخانقة» التي ادت السياسة السورية الرسمية، في القضية الفلسطينية، بالقيادة الفلسطينية الى الدخول فيها ولكن الذهاب الى عمان، ومهما تكن النوايا، ليس مخرجاً من هذه الزاوية بل اختيار لمحور عربي محدد، الدور الرجعية المسؤولة ـ على طول التاريخ العربي الفلسطيني ـ عن تمكين الاستعمار والصهيونية من ايقاع شعبنا في المأساة الكبرى ومن منعه حتى الآن ـ ومستقبلاً ـ من اجتناء ولو الحد الادنى من ثمار كفاحه البطولي الطويل.

د ـ لقد أدى هذا التورط، حتى الآن، الى تعميق الفرقة في الصفوف الوطنية الفلسطينية. ونقول هذا دون ان نتجاهل الدور الانشقاقي المؤلم الذي قامت وتقوم به الدوائر المنشقة في «فتح» وغيرها من الفصائل ذات الاتجاه المتطرف. ولكن الرد على هذا الدور لا يكون، ولا بحال من الاحوال، في انتهاج سبيل «الانتحار الذاتي».

هـ ـ ويدرك أبو السعيد، «برجماتياً» أيضاً، أنه ليس للشعب العربي الفلسطيني في هذا العالم، سوى الاتحاد السوفييتي وكافة قوى التحرر والاشتراكية. ولكن «التحرك» نحو امريكا يؤدي ـ حتماً ـ الى اهتزاز الثقة المتبادلة خصوصاً في وقت يجابه فيه الاتحاد السوفييتي هجوماً أمريكياً شرساً ومتعدد الجوانب يهدد سلام العالم كله.

● ـ فأية حاجة «برجماتية» تستدعي من قيادة الشعب العربي الفلسطيني التورط في «تحرك» ندرك سلفاً انه لن يحقق لها اي شيء، فيما حقق لاعدائها المعتدين الامريكيين والاسرائيليين، كل شيء؟!

الحجة، التي اوردها أبو السعيد، تشتمل على شقين:

الاول ـ ما دامت هذه الدولة العربية او تلك ستذهب للتفاوض مع امريكا واسرائيل، حول مصير القضية الفلسطينية، فالافضل أن يكون الفلسطينيون موجودين في هذا التفاوض، لانهم بدونهم ستبيع تلك الدولة العربية قضيتهم فلسطين.

هذا كلام صحيح من حيث أن المعتدين الامريكيين والاسرائيليين لن يفاوضوا الا على اساس سياسي واحد وهو الاستمرار في عدم الاعتراف بحق تقرير المصير وإنشاء الدولة المستقلة للشعب الفلسطيني لذلك يرفضون المؤتمر الدولي ويصرون على عدم الاعتراف بمنظمة التحرير الفلسطينية كما يصرون على «الوفد المشترك» ـ الاردني «الفلسطيني» بدون ان ينتمي «رسمياً» الى م.ت.ف. ـ وعلى «المفاوضات بدون شروط مسبقة» اي في الوقت الذي يحتفظون فيه بالمناطق المحتلة ويستعمرونها ويحاربون شعبها بسياسة «القبضة الحديدية» والى ما شاء الشيطان. النتيجة: لا يمكن ان ينتهي «الوجود الفلسطيني» في اطار «التحرك نحو امريكا واسرائيل».

الثاني ـ انه «في الظرف العربي الراهن، بكل السوء الذي يعتريه، لم يبق امام المنظمة سوى هذا «التحرك» من أجل مجرد «المحافظة على استمرار منظمة التحرير». قال «فاما ان تكون او لا تكون».

ليسمح لي ابو السعيد، بصفتي «باق في حيفا» اي في ابناء أقسى من هذه الابناء أن أعلن عن عدم موافقتي على هذه النتيجة التي توصل اليها. فانه، بعد هذا العمر الطويل وهذه المنجزات التاريخية الضخمة التي حققها الشعب العربي الفلسطيني بقيادة م.ت.ف. ودفع فيها الشعب الفلسطيني اغلى ثمن، تجاوز الشعب العربي الفلسطيني امتحان «ان يكون او لا يكون». اي كسب بحق الثمن المدفوع، حقه في الحياة وفي الوجود القومي. وما دامت م.ت.ف مرتبطة بهذا الشعب ومنجزاته، عبر تاريخه، فلا خطر عليها في «ان تكون او لا تكون»!

تلك هي كلمة «باق في حيفا»، كلمة جميع الباقين في وطنهم الذين هتفوا، في مهرجانات يوم الارض التاسع، هتاف توفيق زياد «أبوس الارض تحت نعالكم وأقول»: انتهيوا الى أنه لا جدوى من التراجع عن الحق ولا حاجة بكم الى ذلك!

﴿جهينـــة﴾

سلب في وضح النهار

بدأت وزارة المالية، منذ بداية الشهر الماضي، في تنفيذ قرارها فرض ضريبة على مخصصات «التأمين القومي». وقد تسلم عشرات الآلاف المتقاعدين الذين يتقاضون مخصصات من صناديق التقاعد المختلفة ومن مؤسسة «التأمين الوطني» نماذج خاصة من سلطات ضريبة الدخل لكي يسجلوا فيها جميع مدخولاتهم وذلك بهدف اضافة المخصصات التي يتلقونها من صندوق التقاعد الى المخصصات التي يتلقونها من صندوق «التأمين القومي» من اجل فرض ضريبة على مجموع المخصصات التي يتلقونها من الصندوقين معاً.

وحددت سلطات ضريبة الدخل موعداً لاعادة تلك النماذج بعد تعبئتها. وهددت المتقاعدين بانه اذا لم يعيدوها حتى الموعد المحدد فستقوم بخصم ٦٠٪ من مخصصات الشيخوخة التي يستحقونها.

ويذكر ان الحكومة ابلغت كل متقاعد بانها ستحرمه من مخصصات الشيخوخة (التي تدفعها مؤسسة «التأمين القومي») اذا تبيّن ان مدخوله من مختلف المصادر يزيد عن متوسط الاجر العام بأكثر من عشرة بالمئة وذلك ابتداء من اول نيسان الجاري.

وفي الأول من نيسان الجاري تلقى المتقاعدون نصف المنحة التي كانوا يتلقونها حتى الآن مقابل عدم تقدمهم بطلب للحصول على مخصصات «التأمين القومي» حتى سن السبعين وكانت هذه المنحة بمقدار خمسة بالمئة من هذه المخصصات. اما الآن (منذ اول نيسان الجاري) فقد هبطت الى النصف (٢٫٥٪).

والجدير بالذكر ان عدد المتقاعدين في اسرائيل هو ٣٠٠ الف متقاعد. اما عدد الذين يحصلون على مخصصات «التأمين القومي» فهو ١٨٠ الف شخص. وواضح ان كل مواطن آخر في هذه البلاد مرشح ان يكون متقاعداً وان يحصل على مخصصات «التأمين القومي». لذلك فقضية هؤلاء المتقاعدين هي قضية كل مواطن في هذه البلاد.

فالحكومة لا تكتفي بالتآكل الذي يصيب مخصصات المتقاعدين ومخصصات «التأمين القومي» وانما تحاول أيضاً ان تجتث النظام التقاعدي في البلاد من جذوره وان تحوله الى قضية منح وصدقات، متناسية ان العامل (المتقاعد)، في ظل هذا النظام (التقاعدي) انما يستعيد ما دفعه الى صندوق التقاعد خلال سنوات وسنوات ولا يتلقى صدقة من احد.

وواضح ان القضاء على النظام التقاعدي في اسرائيل معناه القضاء على واحد من اهم المكاسب التي حققتها الطبقة العاملة في هذه البلاد.

ولقد كان المتقاعدون على حق عندما اعلنوا في مظاهرتهم التي قاموا بها يوم الثلاثاء ـ ١٩ آذار الماضي ـ انهم في الواقع يتعرضون الى عملية سلب في وضح النهار!

فلنعرب عن تضامننا مع المتقاعدين ضد محاولات الحكومة سلبهم مخصصاتهم. فكلنا مرشحون الى التقاعد في يوم من الايام.

من هو الكذاب يا دعاة «المتكديمت» ؟!

نشرت جريدة «التضامن» التي يصدرها «المتكديمت» باللغة العربية، في عددها الصادر بتاريخ ٨٥/٣/٢٩، تحت عنوان «اكاذيب يجب وضع حد لها» ردا على ما نشرته في صحيفة «الاتحاد» بتاريخ ٨٥/٣/٢٦ وأوضحت فيه ان عضوي «المتكديمت»، ميعاري وبيلد امتنعا عن التصويت على بيان الحكومة بخصوص لبنان الذي جرى في الكنيست بتاريخ ٨٥/٣/١٣ ولم يصوتا ضد هذا البيان كي اذهب لتضليل قرائها.

وقد جاء في رد «التضامن» ان ـ اي علي عاشور ـ كتب اكذب عن عمد على قراء «الاتحاد» عندما قلت ان عضوي «المتكديمت» المذكورين امتنعا عن التصويت على ذلك البيان.

وتعود «التضامن» في ردها وتردد بدون خجل الادعاء بان عضوي «المتكديمت»، ميعاري وبيلد، صوتا ضد بيان الحكومة المذكور وتطالبني كي تطالب «الاتحاد» بالاعتذار عن «هذا الكذب المفضوح والتوقف عن نشر اكاذيب كهذه في المستقبل».

في الحقيقة لم اواجه في حياتي وقاحة اشد من هذه الوقاحة. وانا اتحدى جريدة «التضامن» ومن يقف وراءها ان يثبتوا ان عضوي «المتكديمت»، ميعاري وبيلد، صوتا ضد بيان الحكومة المذكور وانهما لم يمتنعا عن التصويت على ذلك البيان. وهي تستطيع اذا ارادت ان تطلع على بروتوكول الكنيست بهذا الصدد.

لقد نشرت «الاتحاد»، في حينه (٣/١٤) وعلى الصفحة الاولى، خبرا مطولا عن التصويت على بيان الحكومة المذكور وكان بارزا في عنوان الخبر ان نائبي «المتكديمت» امتنعا عن التصويت على البيان. وجاء في الخبر بالحرف الواحد «وكانت كتلة «الجبهة» الوحيدة التي صوتت ضد بيان الحكومة لأن نواب «المتكديمت» و«راتس» و«شينوي» امتنعوا عن التصويت على بيان الحكومة».

فلماذا لم تكذب «التضامن» ما جاء في «الاتحاد» في حينه وانتظرت اكثر من اسبوعين ستتهمني بالكذب؟! هل تعتقد انها بذلك تستطيع ان تتهرب من حقيقة ان نائبي «المتكديمت» ميعاري وبيلد، لم يصوتا ضد بيان الحكومة بخصوص الوضع في لبنان؟ ام لأنني امسكت بخناق «المتكديمت» وهي متلبسة بجريمة عدم التصويت ضد ذلك البيان فلم تجد «المتكديمت» امامها سوى الصراخ «انت كذاب»؟

بإمكاني ان اتقدم الى القضاء لأثبت من هو الكذاب يا جريدة «التضامن». ولكن، قبل ذلك، اود ان اسأل محامي «التضامن»، هل اتقدم الى القضاء يا حضرة المحامي ام تفضل ان «تشرب بحرها»؟

﴿علي عاشور﴾

تهنئة

رئيس وأعضاء وموظفو مجلس المكر المحلي يتقدمون بأحر التهاني واطيب التمنيات بمناسبة حلول عيد الفصح المجيد أملين ان يعود وقد ساد السلام منطقتنا والعالم اجمع

محمود صالح خليل ـ رئيس المجلس المحلي

تهنئة

رئيس واعضاء وموظفو مجلس البعنة المحلي يتقدمون بأحر التهاني واطيب التمنيات بمناسبة حلول عيد الفصح المجيد راجين ان يعود وقد ساد السلام ربوع منطقتنا والعالم اجمع

● وكل عام وانتم بخير ●

علي ابراهيم حصارمة ـ رئيس مجلس المحلي

جبهة طرعان الدمقراطية

تدعوكم للاشتراك في الاجتماع الاسبوعي الذي سيعقد الساعة ٦٫٣٠ مساء، وذلك يوم الاحد ٨٥/٤/٧ في بيت الرفيق سعيد بدر يتحدث احد سعد

الجبهة الطيبة الدمقراطية

تدعو الجمهور الكريم لحضور امسية سياسية حول «الاوضاع السياسية ودور الجماهير العربية» باشتراك الشاعر سالم جبران والمحامي عبد الجواد قاسم حاج يحيى، وذلك يوم السبت ٨٥/٤/٦ الساعة ٦ مساء في القاعة الواقعة فوق مطعم عبد المجيد وعبد الغني حاج يحيى

ما أكثر الالقاب وما أقل الاثمان!

... لقب «صاحب الجلالة» ولقب «المليك المفدى» ولقب «سمو الامير»، ولقب «فخامة ...» ولقب «السلطان ابن السلطان» وغيرها وغيرها وغيرها.

... ذكرني كثرة هذه الالقاب بحكاية الاعرابي وهرة خلاصتها ما يلي:

... اعرابي ... والفقر ... هرة ... جلالة امر بحمله الى السوق ... ولما ... اراد أن يبيع هذا الهر بدرهم! فضحك الاعرابي ومضى. فقال له آخر يا اعرابي بكم ... السوق؟ ... بنصف درهم ... حتى قال له ثالث أتبيع هذا ... السلطان ... فغضب الاعرابي وضرب ... وقال ... ما أكثر صفاتك والقابك وما اقل ثمنك!!

... كانوا بجيشهم ـ وهم ... ملتفين ... اسرائيل، بينما ... في وجوههم بالفيتو الامريكي في مجلس الامن ـ حيث يقول:

ولا سلموا على ... بالأمس ... الأذلاء عبيد النفس والوثن
... على ... مربوط ... ولا يشفع ... له ...

﴿عبد الحفيظ دراوشة ـ الناصرة﴾

يا عمال العالم اتحدوا!

الاتحاد

جريدة يومية

الصفحة ٨ — الجمعة ٥ نيسان ١٩٨٥

كلمات متقاطعة

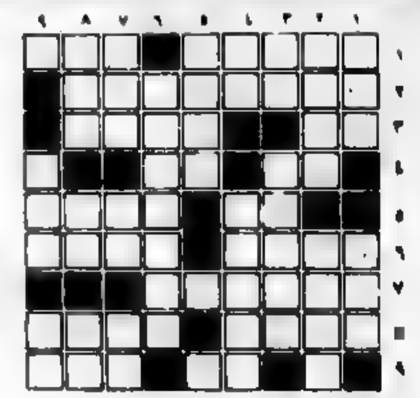

●○ اعداد : الياس جابر فرح ـ سخنين ○●

الكلمات الافقية:

١) قرية جليلية ـ جمع سبيل
٢) موسس الحركة الكشفية
٣) سعاد ـ الجواب
٤) تلتقي ـ اللبن
٥) من الحيوانات ـ من الطيور
٦) البرع + للسؤال ـ صوت حرك الطائر (معكوسة)
٧) من الفصول (معكوسة)
٨) الهوة + انت بالانكليزية ـ وحدة قياس + حرف
٩) الكنس ـ عكس اخر

الكلمات العمودية

١) اسد ـ خوف
٢) قاعد ـ مدينة فلسطينية (معكوسة)
٣) خصم ـ من طلاب البحر + والدي
٤) عملة اسيوية ـ عاصمة عربية
٥) سهام
٦) صحيفة مصرية
٧) جدار ـ من الاطراف (معكوسة) ـ للمنادي
٨) الطر ـ عبر ـ نتمني
٩) سحبه ـ مرض عضال

●○ حل لغز العدد الماضي ○●

الكلمات الافقية: ١) سميح القاسم ٢) عمان ـ ثالثه ٣) سفر ـ لي ٤) راي ـ نشاراكي ٥) طور ـ دي ٦) ر ي ـ جهل ـ مهن ٧) رائل ـ اسيا ٨) علم ـ م ٩) امي ـ يا ـ والي ١٠) حسان ـ ين ١١) مس ـ روما ـ اس

الكلمات العمودية: ١) سعد زغلول ٢) م ـ اول ٣) بامر ـ عاس ٤) حنان ٥) رطمة ـ بر ٦) س ـ الم ٧) زياد ـ حاتم ٨) ... ٩) ... ١٠) سهو ـ هالة ١١) ها عرس

الأرض في الفن التشكيلي الفلسطيني

● افتتح مساء الجمعة الماضي معرض «الارض في الفن التشكيلي الفلسطيني» وذلك في المركز الثقافي البلدي في الناصرة. وقد شارك في المعرض ٣٥ فناناً فلسطينياً من اسرائيل والضفة الغربية وقطاع غزة المحتلين. وأقيم بمبادرة المركز الثقافي البلدي في الناصرة والمؤسسة الشعبية للفنون وذلك تحت رعاية القائم بأعمال رئيس البلدية المهندس رامز جرايسي.

وتكلم في حفل افتتاح المعرض كل من رامز جرايسي ومدير المركز الثقافي المخرج المسرحي رياض مصاروة والفنانين نبيل عناني (عن رابطة التشكيليين الفلسطينيين في الضفة والقطاع) وداود حايك.

التضامن الفلسطيني الاسرائيلي في معرض الفنون التشكيلية لعام ١٩٨٥ لماذا ؟ والى اين ؟

■ بقلم : أسد عزي ●

● «الشيوعية هي نظرية الحكم الحقيقية الوحيدة التي تمكن الانسان المعاصر من تحقيق عدالته الاجتماعية» ●

«فريدريخ ديرنمات كاتب مسرحي الماني»

■ افتتح الوالي بهذه الاسطر كي اشدد على حاجة الانسان الماسة في العالم المعاصر لتنمية التعاون الجماعي علميا واقتصاديا وثقافيا وفنيا ليتسنى له تحقيق العدالة الاجتماعية.

هذه الاقوال تنطبق على المعرض التشكيلي الفلسطيني الاسرائيلي المشترك الذي ما زال يعرض في انحاء الوطن المختلفة منذ بداية هذا العام ويكتسح هذه الايام مجالا لم نشهد له مثيلا من قبل وذلك بفضل التضامن والتعاون بين مشاعر الفنانين التشكيليين الفلسطينيين والاسرائيليين والتقدميين.

ويودي ان اؤكد ان الهجوم الارعن الذي شنه الفاشي «كهانا» وغيره على المعرض التشكيلي الذي اقيم في حيفا مؤخرا هو وجه واحد لفظ خليفه وجهها الاخر هو السياسة غير المعلنة رسميا لطمس معالم فن وحضارة شعبنا ليتسنى لها اشاعة سياسة التضليل والتشويه لطمس عراقة واصالة هذا الشعب.

ويودي ايضا ان اؤكد ان الحملة الفاشية على هذا المعرض لم تستهدفه هو بالذات بل ستهدف المشاركة التقدمية الواعية للفنانين عرب ويهود علما بان خطورة هذه المشاركة كانت بحقنا بالعمل كفنانين عرب.

هذا الحق الذي تجاهلته السياسة العنصرية وتجاربه بشراسة لمعرفتها مدى فعاليته كاداة تثقيف وتهذيب روحي ورفع معنويات ابناء شعبنا.

لقد حاولت هذه السياسة خنق حقنا الخلق حضارة تشكيلية ومسرحية وسينمائية بشتى الوسائل لا انها:

١ـ حرمتنا من بناء انفسنا وصقل موهبتنا كفنانين عرب افرادا وجماعات.

٢ـ حرمتنا من حقوق الفنان ومن الميزانيات والامتيازات التي تدعم الفن والفنانين الاسرائيليين.

٣ـ منعت عنا فرص العرض في المناطق الرسمية والمباني العامة.

٤ـ لم تسمح لنا بتمثيل انفسنا بلادنا في المسابقات والمعارض الدولية.

٥ـ تجاهلت وجودنا ووجود فننا المتميز بحجة كونه متخلفا ساذج وغير ناضج.

٦ـ قسرت اعمالنا بشكل خاطئ، وحسبي ووصفته دائما بالفن الماضي والعرض والمتحيز، هذا قليل لما عاناه ويعانيه الفنان التشكيلي العربي في الوطن من جراء سياسة لا حضارية بدولة تفاخر بتقدمها العلمي والثقافي والحضاري!

ولكن بالرغم من كل الظروف فاننا نفاجئهم اليوم فنانين عربا ويهود بحقيقة مرة لم يعرفوها من قبل وهي اننا ما زلنا هنا احياء نبدع ونستبدع لان الحضارة والفن هما للزمن والناس وليس للحاكم. وهم يعرفون ان الفن والحضارة يجمعان الناس حول الطبق الواحد ـ هذا ما تخافه السلطة وهنا يكمن الخطر.

نحن هنا سوية كعرب ويهود، نصنع الفن والحضارة كي نعلن عن تضامننا ورغبتنا بالعيش بكرامة على اسس علمية تقدمية تمنح لكل منا حق العيش بديمقراطية فكرية فنية وسياسية بمساواة واحترام متبادل.

وما علينا من الان وصاعدا الا ان نشدد على هذا التضامن والمشاركة بحيث:

١ـ تستمر العروض الفنية المشتركة بشتى مواضيعها واشكالها.

٢ـ اقامة لجان مشتركة تهتم بامور الفنانين التقدميين والديمقراطيين المعنيين بالمشاركة ونشر صورهم.

٣ـ طبع منشورات تقرّب اعمالنا الفنية ونشر وقائع هذه المشاركة.

٤ـ لقاءات وحلقات فكرية وفنية تناقش كل جديد في مجال الفن والادب والمسرح. الخ.

هذا هو المسار الذي يجب ان نتخذه اذا شئنا التصدي الحقيقي والجدي للحملات الفاشية المدعمة بدعم السلطة لها.

(اسد عزي)

رفق اشعب بامه

● قيل لاشعب الطماع: هل خلق الطمع معك أم لا؟ قال: لا. فقيل: كيف اذا؟ ... جئتها بهدية قد اعطيتها. فقالت: ما جئت به؟ فاتيحي لها الشيء ... حرفا حرفا حتى لا تنقص من الفالوذج.

وقد اهدى لها مرة غزالين فقالت: ما اهدي لك كلبه ... فقال: ... فقالت: ... فاستحت لتضحك حتى كاد يغشى عليها ولو اكلت ... ماتت.

طاب الموت

● شهد اعرابي مأدبة البيت عند الوالي الحجاج بن يوسف على انعمت المطري. ترك الحجاج الاعرابي حتى اكل منها لقمة ثم قال: من اكل هنا ضربت عنقه. فامتنع الحاضرون كلهم من الاكل. وبقي الاعرابي ينظر الى الحجاج مرة والى الفالوذج (الشوكولاته) مرة اخرى. ثم قال: ايها الامير، أوصيك باولادي خيرا، واندفع يأكل.

لقاء في واحة السلام

لخريجي الدورات ولكل من يهمه الأمر

ندعوكم للقاء فريد من نوعه يشترك فيه الالاف الشبان العرب واليهود من جميع انحاء البلاد. وفي اللقاء يكون عروض للفنانين عرب ويهود منهم ● جوقة بعاد (شباب جبهة الرامه) ● ... ● فرقة احياء الفولكلور الفلسطيني ـ الناصرة ● شالوم حانوخ ● فرقة الرقص الشعبي والحديث التابعة للمعهد الثقافي ـ الناصرة ● مسرح نفي شمعان ● وكذلك سيشارك الجمهور في بعض العروض.

يتم اللقاء بتاريخ ٨٥/٤/١٠ يبدأ حوالي الساعة ١١.٠٠ صباحا وينتهي الساعة السادسة مع غروب الشمس.

● لراحة المشتركين توجد أماكن خاصة لبيع المأكولات ●

□ بصات من تل ابيب رقم ٤١١ الى مفرق نحشون و ٤٠٣ الى مفرق اللطرون. لمزيد من التفاصيل (٩١٢٢٢٢ ـ ٠٢) و(٩١٤٧٩٨ ـ ٠٢ ـ ١) و ٩١٤٦٥٧١ ـ ٠٢)

● ... فلسطيني ... ـ لاهاي

زهرة المدائن

● غناء فيروز ●

لأجلك يا مدينة الصلاة أصلي
لأجلك يا بهية المساكن يا زهرة المدائن
يا قدس يا قدس يا مدينة الصلاة أصلي
عيوننا اليك ترحل كل يوم
تدور في اروقة المعابد
تعانق الكنائس القديمة
وتمسح الحزن عن المساجد
يا ليلة الاسراء، يا درب من مروا الى السماء
عيوننا اليك ترحل كل يوم، وانني اصلي
الطفل في المغارة، وأمه مريم وجهان يبكيان
يبكيان، لأجل من تشردوا
لأجل اطفال بلا منازل
لأجل من دافع واستشهد في المداخل
واستشهد السلام في وطن السلام
وسقط العدل على المداخل
حين هوت مدينة القدس تراجع الحب
وفي قلوب الدنيا استوطنت الحرب
الطفل في المغارة، وأمه مريم
وجهان يبكيان، واني اصلي
الغضب الساطع آت وأنا كلي ايمان
الغضب الساطع آت سأمر على الأحزان
من كل طريق آت بجياد الرهبة آت
وكوجه الله الغامر آت
لن يقفل باب مدينتنا فأنا ذاهبة لأصلي
سأدق على الأبواب وسأفتحها الأبواب
وستغسل يا نهر الاردن وجهي بمياه قدسية
وستمحو يا نهر الاردن آثار القدم الهمجية
الغضب الساطع آت بجياد الرهبة آت
وسيهزم وجه القوة
البيت لنا والقدس لنا
وبأيدينا سنعيد بهاء القدس
بأيدينا للقدس سلام آت

اطلبوا فيلم «نداء الجذور» من مركز احياء التراث في الطيبة

● الطيبة ـ لمراسل خاص ـ اعلن مركز احياء التراث في الطيبة عن استعداده لتزويد المؤسسات او اي جسم اخر بنسخ من فيلم «نداء الجذور» لعرضه امام الجمهور دون مقابل.

ويمكن الحصول على نسخ من الفيلم من المركز في الطيبة قرب الجامع الجديد خلال ايام الاسبوع من الساعة التاسعة صباحا حتى الثالثة بعد الظهر باستثناء يوم الجمعة.

المحرر المسؤول توفيق طوبي

مكاتب التحرير والادارة:
شارع الحريري ٩، حيفا
هاتف ٥١١٢٩٦/٧ ـ ٠٤

عنوان المراسلات
ص.ب ١٠٤ حيفا ـ ٣١٠٠٠

المطابع
شارع الوادي ٤٣، حيفا هاتف ٦٧١٤٥٧ ـ ٠٤

ملحق
يا عمال العالم اتحدوا!
الاتحاد
جريدة يومية
الاسبوعي
AL-ITTIHAD
* الجمعة ٥ نيسان ١٩٨٥

وادي الصليب

حين عروهم تقرمطوا يا بحور
عاشوا عراة
فلبوا الأرض عراة.
لبّوا جراحهم العارية
غطسوا وراء اللؤلؤ عراة
ناموا عراة إلا من أحلامهم.
ثاروا عراة إلا من هاماتهم.
أكلوا الصخر الصدري.
ولكنهم حافظوا على قاماتهم منتصبة
هاماتهم شامخة
نسلاً بشراً - بني آدم!
ظلوا منتصبي القامة. عراة
منتصبي القامة. عراة.
عالين!
فاعترى الصالبين الذعر. فملأوا الوديان
بالصلبان ورؤوس الجبال.

حتى إذا جاء الصليبيون بالصليب وجذر
هذه النبتة أصبحت حرة في بلادنا،
برية في بلادنا
منبثاً منتشراً في الجبال والوديان.
عراقيل أمام تقدم الدبابات.
أسلاك شائكة مكهربة
احراش كثيفة تحتضن الثوار
ستر الثوار
غابات من الهامات.
فعلقوا في وادي الصليب علقوا في
وادي الصليب.
علف الرطأ ولنفس الصعداء!
الأرض أضرحة
والهواء لضرحة.
أضرحة لا تُطل
النسمة الثريا لتنفس الصعداء.
لتهبق زعتر.
لتهبق. رعتر.
أولئك آبائي أجدادي
علو في الحياة وفي الممات.
لا أحصي المعجزات ولا معجزة.
لا الخيار!
جئنا بشراً ونحن بشراً
لم نحيي.
وإذا خيرنا. هل نخطر أن نولد
خنازير؟!

إميل حبيبي
(من «لكم بن لكم»)

الصلب

لوحة الفنان الفلسطيني اسماعيل شموط

الجديد والقديم في ميزانية الدولة

● المعراخ والليكود وحلفاؤهما في «الوحدة القومية» يقلصون صلاحيات الكنيست وبنك اسرائيل والسلطات المحلية ويمعنون في سياسة زيادة المصروفات العسكرية (٧٥،٣٪ من مجمل الميزانية) وضرب ميزانية الخدمات (انخفضت من ١٤،٣ الى ١٢،١٪) ●

بقلم : أحمد سعد

● أقر الكنيست الاسرائيلي في الاسبوع الماضي، نهائياً، مشروع ميزانية الدولة للسنة المالية ١٩٨٥/١٩٨٦ وأقر المشروع بأصوات كل الاحزاب المؤتلفة في حكومة الوحدة «القومية» الصهيونية (المعراخ الليكود شينوي والاحزاب الدينية) ومعارضة كتلة الجبهة الديمقراطية للسلام والمساواة التي صوتت ضد الميزانية أما الكتل الاخرى : «هتحيه» و«مبام» و«التكيفت» و«هتحيه» فلم تشارك في التصويت على الميزانية وفضلت التغيب عن الجلسة.

والسؤال جوهري والاساسي الذي يجب طرحه هو ماذا تعكس الميزانية الجديدة، وما ابعد بلغة الواقع على ساحة وآفاق التطور الاقتصادي والاجتماعي !

الزوبعة التضليلية :

من المعلوم ان ميزانية الدولة تعتبر مثابة التفصيلية التي تجسد السياسة الاقتصادية التي تخطط الحكومة لانتهاجها خلال عام من التطور وحيث ان الامر كذلك فان الضرورة والمنطق يلزمان بأن تعكس الميزانية الخطوط العريضة لسياسة الاقتصادية وتجري اعداد الميزانية بضوابط تساعد على تجسيد وتنفيذ البرنامج الاقتصادي للحكومة وهذا يعني ان تعكس الميزانية مثلا ما هي الاهداف المركزية للسياسة الاقتصادية ؟ هل الهدف المركزي مثلا هو زيادة وتيرة النمو الاقتصادي - زيادة الاستثمارات والانتاج الصناعي والزراعي الخ - الذي ينعكس في تركيبة الميزانية - زيادة بند الاستثمارات والتطوير في باب المصروفات - ام ان الهدف المركزي هو محاربة التضخم ام تقليص العجز في ميزان المدفوعات الخ.

ولكن الذي حدث في ظل سيطرة حكومة «الوحدة القومية» الليكودية - المعراخية هو التراجع نحو الأسوأ في مجال اعداد واقرار ودور الميزانية، والعمل بمختلف الوسائل التضليلية لطمس جوهر وابعاد ما تتضمنه الميزانية الجديدة.

ويبرز هذا الامر في ما يلي

● أولاً المماطلة من قبل الحكومة حتى اللحظة الاخيرة في عرض الميزانية للاقرار النهائي في الكنيست. فقد عرضت قبل ثلاثة ايام فقط من بدء السنة المالية الجديدة والخطير في الامر ليس فقط استهتار الحكومة بالهيئة التشريعية - الكنيست - التي كانت تناقش - كما هو متبع - وتقر الميزانية قبل شهرين - ثلاثة من بداية السنة المالية الجديدة وانما ايضا المماحكة التضليلية الحكومية التي رافقت اقرار قانون الميزانية في الكنيست. فقد حاولت السلطة ووسائل اعلامها طمس المضمون الكارثي للميزانية الجديدة بالنسبة للعاملين وذوي الدخل المحدود وذلك بواسطة تضخيم وابراز المناقشات بين كتل الائتلاف الحكومي فيما يتعلق ببعض البنود الهامشية في الميزانية. وحتى هذا النقاش حول البنود الهامشية قد كشف عمقاً حدة الأزمة الوزارية التي هي انعكاس للأزمة الاقتصادية - السياسية التي تواجهها حكومة «الوحدة» فمن جهة حاول الحزبان الرئيسيان في الحكومة «المعراخ» و«الليكود» استغلال البحث في اقرار الميزانية الجديدة في اطار استعدادهما لمعركة انتخابات الهستدروت المقبلة، وعقد صفقات جديدة تساعدهما على تقليل وكسب عناصر واصوات العمليين لحزب المعراخ اشترط للموافقة على الميزانية المطروحة زيادة المساعدة الحكومية لصندوق المرضى - كوبات حوليم - التي سيطر عليها الهستدروت بقيادة المعراخ - طلب ٥٠ مليون دولار - مقابل ذلك طالب الليكود بزيادة المخصصات في ميزانية الصرف على الاستيطان في المناطق المحتلة - طلب زيادة ١١ مليون دولار - لكسب اصوات اليمين والفاشيين.

ومن جهة اخرى ابرزوا خلافات الاحزاب الدينية حول طريقة توزيع الميزانية المخصصة للصرف على المدارس الدينية اليهودية وغيرها، توصلوا في نهاية المطاف الى صفقة رضي بها جميع الاطراف. وفي وقت مرروا فيه اقرار الميزانية ببنودها الكارثية كما سنرى. وفقا صدق رئيس الوزراء بيرس الذي اكد بأن الهدف من المماطلة في طرح الميزانية للاقرار كان للحصول على اجماع قومي - دافار ٣/٢٩

● ثانياً : يبرز من بين الاسقاطات الاخرى الهامة التراجع والتضليل الحكوميين في مجال بناء الميزانية. فقد اقرت الكنيست اطار الميزانية التي تبلغ (٣٠،٢) تريليون شيكل (٢٢،١١ مليار دولار)، ولكن بموجب اية مقاييس، وما هو المنطق ؟ حسب ادعاء وزارة المالية ان الميزانية بنيت على اساس معدل الاسعار في الثلاثة اشهر الاولى من العام ١٩٨٥ - (الصحف - ١٩٨٥/٣/٢٩) ؟ اي على اساس نسبة تضخم حوالي ٢٥٠٪ في العام ١٩٨٥ ولكن من يضمن بأن تكون نسبة التضخم فقط ٢٥٠٪ ؟ كما ان الحكومة لم تحدد عند بناء الميزانية ما هي قيمة الشيكل وسعره التبادلي بالنسبة للعملات الاجنبية ؟ وكم سيكون معدل التخفيض شهرياً ؟

ولهذا، فاننا نعتقد بأن حجم الميزانية الذي أقر لا يعكس الحقيقة وكل الاحتمالات تشير الى ان رقم (٣٠،٢) تريليون قد يصبح (٣٠) او (٤٠) تريليون.

● ثالثاً : ان الميزانية الجديدة لا تعكس ببنودها في بابي الدخل والمصروفات كل الواقع فعلى سبيل المثال لا تتضمن الميزانية الجديدة في باب المصروفات بنداً عن تكاليف الحرب القذرة في لبنان، وكم سيكلفهم الخروج وبناء الاستحكامات الجديدة على الحدود الشمالية رئيس لجنة المالية في الكنيست شاحال يؤكد معاريف ٣/٢٩ : «لا نعلم كم سيكلفنا الخروج من لبنان، ممكن ١٠٠ - ١٤٠ مليون دولار» اما رئيس الوزراء شمعون بيرس فيؤكد ان تكاليف الخروج من لبنان تتراوح في حدود ٣٠٠ مليون دولار (جيروزاليم بوست ٣/٢٩). كما ان الميزانية لا تتضمن المصروفات الحكومية للانفاق على استجلاب يهود اثيوبيا والتي تقدر بـ ٣٠٠ مليون دولار ولا مساعدة المستوطنات الزراعية لسد ديونها جزءاً من الانهيار التام وتقدر بـ ٨٠٠ مليون دولار كما لا تتضمن الميزانية مصروفات الحكومة على بناء ملاجىء في المستوطنات على الحدود الشمالية والتي تقدر بـ (٢٠٠) مليون دولار (الصحف ٣/٢٩). كما انه لم يدخل في باب المدخولات من الميزانية الاجراءات التي ستتخذها الحكومة لامتصاص ٢٠ مليون دولار من رسوم التعليم والمعلمين.

● رابعاً أقر الكنيست بأصوات الائتلاف الحكومي ضرب الاستقلالية النسبية لـ «بنك اسرائيل» وغيره من المؤسسات الجماهيرية مثل المجالس المحلية والبلديات وغيرها. فقد خضعت هذه المؤسسات في اطار قانون الميزانية، وهذا يعني ان تصبح هذه المؤسسات تحت الاشراف الاداري للحكومة حيث تستطيع التدخل في مجال التشغيل والاجور. كما انها تستطيع استغلال الوضع الجديد لكم الافواه وخاصة لجم الانتقادات

جدول رقم (١) نسبة ضريبة الدخل من جمل الجباية	١٩٧٩	١٩٨٣	١٩٨٤ (نيسان - حزيران)
ضريبة الدخل من الأجور	٪٤١،٨	٪٥٩،٢	٪٧٣
ضريبة الدخل من الشركات	٪٣٣،١	٪١٥،٨	؟
ضريبة الدخل من المستقلين	٪١٣،٢	٪١١،٠	؟

لسياستها الاقتصادية من قبل ادارة «بنك اسرائيل»، واستغلال هذا البنك اكثر كذراع حكومي في مراقبة وتمويل وتنفيذ سياستها الاقتصادية.

مؤشرات ودلائل كارثية :

تشير معطيات الميزانية الجديدة ان الحكومة أقرت عملياً برنامجاً للافقار والبطالة والانفاق العسكري والمراوحة في مستنقع الركود الاقتصادي ودوامة ازمة اللامخرج في ظل السياسة السلطوية القائمة ويبرز ذلك بشكل واضح في بابي الدخل والمصروفات من الميزانية.

● (أ) باب الدخل : تفيد معطيات الميزانية ان المداخيل من الضرائب والدفعات الالزامية ستغطي فقط ٤٠٪ من مجمل المصروفات الحكومية، اي ان الحكومة تبني ميزانيتها على اساس عجز كبير في موازنة الحكومة. الامر الذي يعني ان الـ ٦٠٪ من المصروفات الحكومية - العجز الحكومي - ستغطى بواسطة قروض داخلية وخارجية وبواسطة اللجوء الى طبع الأوراق النقدية التضخمية وانزالها الى سوق التداول.

وسيكون الثمن الكبير الاثر على الفئات ... سدوى معيشة الجماهير الشعبية الواسعة من ذوي المداخيل المحدودة، الذين سيتحملون بالاساس الأعباء والتكاليف للمعطيات التدرجة تؤكد ما يلي :

(١) ان الحكومة تخطط في اطار الميزانية زيادة الضرائب المباشرة وغير المباشرة لزيادة مداخيلها، ويتحمل العاملون بأجرة والمستخدمون العبء الاساسي اذ كانت النزعة دائما زيادة حصة ما يدفعه العاملون من مجمل مداخيل الحكومة من الضرائب. ويبين الجدول رقم (١) على من يقع العبء الاساسي.

هنا ومن المعلوم ان البنوك لم تدفع ضرائب في العام ١٩٨٤ لأنها أعلنت عن خسائر، وهكذا اعفيت من دفع الضريبة. هذا في حين ترتفع نسبة ما يدفعه العامل بأجره من ضرائب على دخله. وتحتل اسرائيل اليوم احدى المراتب الاولى في العالم من حيث حجم الضرائب بالنسبة للناتج القومي الاجمالي. ففي اسرائيل تبلغ نسبة الضرائب اكثر من ٥٠٪ من الناتج القومي الاجمالي بينما تبلغ هذه النسبة في الولايات المتحدة الامريكية ٣٦٪ وفي اليابان ٢٥٪.

وبموجب الميزانية الجديدة فرضت ضرائب مباشرة جديدة على الآلات والسفر الى الخارج وعلى العملة الصعبة كما يخطط لرفع وزارة المالية نسبة ضريبة القيمة الاضافية. هذا بالاضافة الى الضرائب غير المباشرة التي ستدخل مليارات الشواقل الى خزانة الحكومة بفعل تقليص الهوية الحكومية - السوبسيديا - على السلع الضرورية والخدمات الجماهيرية مثل التعليم المجاني ورفع رسوم التعليم بمقدار ٩ آلاف شيكل عن الولد الواحد و١٥ ألف شيكل عن ٢ وأكثر، وضريبة التعليم الثانوي - رفع النسبة لما يدفع للتأمين الوطني من ٤،٥٪ الى ٦،٥٪ من الاجور ورفع رسوم التعليم الجامعي الى ٩٠٠ دولار ورسوم لمستشفات الجيروت (الاتيا)... وغيرها.

● (٢) : نهب الجماهير الكادحة بواسطة وتيرة التضخم المالي. فالحكومة تقدره بأن تكون نسبة التضخم المالي في العام ١٩٨٥ حوالي ٢٥٠٪ ولكن هذا لا يتلاءم وحجم السيولة التضخمية التي تنهار على سوق التداول. ففي شهر كانون الثاني ١٩٨٥ طبعت الحكومة وقذفت الى السوق ١٣٢ مليار شيكل، وفي شباط ١٥٣ مليار وفي آذار يتوقع ان يكون الرقم اكثر من ١٠٠ مليار شيكل. وفي ظروف عجز الموازنة فان النتيجة ستكون زيادة حدة التضخم المالي الذي هو عبارة عن ضريبة غير مباشرة بالنسبة للعاملين الذين تتآكل اجورهم وتتقلص القيمة الشرائية لمداخيلهم بفعل زيادة وتيرة التضخم وخاصة في ظروف تقليص اجورهم المتواصل ونسف علاوة الغلاء وفقاً للصفقات الشاملة المرة.

● (٣) : التخفيض في قيمة الشيكل وسعره التبادلي الذي يعتبر ضريبة غير مباشرة بالنسبة لذوي المداخيل المحدودة، اذ انه يؤدي الى تقليص القيمة الشرائية لاجورهم ومعاشاتهم.

● (ب) في باب المصروفات : تكشف معطيات باب المصروفات وبنوده ان الحكومة تواصل نهجها المغامر وسياسة العربدة العدوانية والهجوم على لقمة عيش الكادحين.

وتعكس البنود التفصيلية ما يلي :

● أولاً ان نصيب الأسد من الميزانية خصصت للمصروفات العسكرية التي زادت نسبتها في الميزانية الحالية بالمقارنة مع ميزانية العام الماضي. فقد بلغت المصروفات العسكرية المباشرة ٤،٣٠٠ مليار شيكل والمصروفات غير المباشرة (تسديد ديون وقروض وفوائد) ١٠،٩٣٢ مليار شيكل. المجموع ١٥،٢٣٢ مليار شيكل، تساوي ٧٥،٣٪ من مجمل الميزانية العامة. وللمقارنة كانت نسبة المصروفات العسكرية العامة في ميزانية العام ١٩٨٤ ٧٤،٣٪ هذا وتبلغ المصروفات العسكرية الرسمية حوالي ٢٥٪ من الناتج القومي الاجمالي. اما المصروفات العسكرية الشاملة فتبلغ ٣٠٪ من الناتج القومي الاجمالي (تبلغ نسبتها في دول حلف الاطلسي ٤٪ في

جدول رقم (٢). حصة فروع الخدمات في الميزانية العامة	١٩٨٤	١٩٨٥
التعليم والتعليم العالي	٪٤،٨	٪٤،٥
الصحة	٪١،٥	٪١،١
السكن	٪١،٥	٪١
العمل والرفاه	٪٣،٢	٪٣،١
سبعة السلع الضرورية	٪٣،٢	٪٢،٢
المجموع	٪١٤،٣	٪١٢،١

اليابان ١٪ فقط).

والجدير ذكره ان تكاليف العدوان على لبنان وتكاليف الخروج الجيش من لبنان لا يتضمنها بند المصروفات العسكرية. كما انه تجدر الاشارة الى ان بند المصروفات العسكرية لا تدخل المصروفات الحكومية على الاستيطان الكولونيالي في المناطق المحتلة. ففي الميزانية الجديدة للعام ١٩٨٥ اضيف مبلغ ٢٠ مليون دولار من المصروفات الجارية لتكثيف الاستيطان في المستعمرات الصهيونية واضيف مبلغ ٢،٥ مليون دولار كبند خاص لاقامة ٦ مستوطنات جديدة في المناطق المحتلة كانت قد أقرت الحكومة.

● ثانياً : تقليص درامي في ميزانيات الخدمات الجماهيرية وفي المعونة الحكومية لدعم اسعار السلع الضرورية. والجدول رقم (٢) يبين انخفاض نسبة ميزانية فروع الخدمات في الميزانية العامة.

وهذا الجدول لا يعكس كل الحقيقة، اذ ان المعونة الحكومية - السوبسيديا - ستنخفض بنسبة اكبر. فعلى سبيل المثال تفيد المعطيات ان الحكومة قد انفقت اليوم وحتى قبل بداية السنة المالية اكثر من المبلغ المقرر والمخصص كاحتياطي في الميزانية. فقد تقرر تخصيص مبلغ (٥٥٠) مليون دولار كمخزون احتياطي في الميزانية، صرفت حتى يوم اقرار الميزانية مبلغ (٧٥٠) مليون دولار (بفارق ٢٠٠ مليون دولار)، ومن اين ستغطي الحكومة هذا الفارق ؟ يجيب على ذلك رئيس الوزراء شمعون بيرس (جيروزاليم بوست ٨٥/٣/٢٩) «عن طريق تقليص كبير في السوبسيديا وارتفاع كبير في الاسعار».

ان تقليص ميزانية فروع الخدمات والسوبسيديا يعني طرد عشرات الوف المستخدمين والعاملين في هذه الفروع وكذلك ارتفاع اسعار الخدمات والسلع الضرورية بالنسبة المستهلك.

● ثالثاً : ان بنود المصروفات تشير الى ان الحكومة تحاول التعايش مع «الاعتدال الاقتصادي» والسباحة بين امواج الازمة. فالمعطيات تشير الى ان الاستثمارات في الفروع المنتجة ستنخفض بنسبة ١٥٪. وهذا يعني انها ستواجه في العام ١٩٨٥ احتداد عدد مظاهر للأزمة الاقتصادية، ازمة اللامخرج. فانخفاض حجم الاستثمار سيؤدي الى ضرب الفروع المنتجة، والى انخفاض وتيرة النمو الاقتصادي. اذ ينتظر ان ينخفض الناتج القومي الاجمالي في العام ١٩٨٥ بنسبة ٢ - ٤٪. وضرب الفروع المنتجة يعني ايضا ضرب لفروع التصدير وهذا سيؤدي الى تفاقم العجز في ميزان التجارة والمدفوعات كما أن انخفاض حجم الاستثمارات في الاقتصاد يعني تأجيج حدة البطالة التي ستتسع ايضا بفعل انخفاض الاستهلاك الفردي والعام، اذ ستغلق العديد من المصانع والمشاغل والورش الصغيرة والمتوسطة ابوابها وتفلس بسبب ذلك. والحكومة تبني ميزانيتها على اساس نسبة بطالة في حدود ٧،٥ - ٨٪ اي (١١٥ - ١٢٥) الف عاطل عن العمل، والحقيقة ان النسبة ستصل الى ٩ - ١٠٪ اي (١٨٠ - ٢٠٠) الف عاطل عن العمل.

الخلاصة :

ان الحقائق المذكورة تؤكد ما يلي :

(١) : ان الحكومة لا ترسم بواسطة الميزانية الجديدة مواجهة اي مظهر من مظاهر الازمة المركبة متعددة الجوانب، وان الهدف الذي تنتهجه الحكومة هو موازنة ميزانيتها على حساب الكادحين ولقمة عيشهم لتغطية نفقات سياستها العدوانية الحربية.

(٢) : ان الميزانية الجديدة ستزيد من حدة التقاطب الاجتماعي والفوارق بين قطبي الفقر والثراء، فبالاضافة لزيادة حدة البطالة واتساعها ترمي الحكومة بواسطة الميزانية الجديدة لتخفيض الاجور بنسبة كبيرة فهي تتحدث عن تخفيض الاجور بنسبة ١٩٪ (بالمعدل)، ولكن اذا تآكلت الاجور في شهر واحد (شباط ١٩٨٥) بنسبة ١٠٪ فكم ستتآكل حتى نهاية العام، واذا كان اليوم اكثر من نصف مليون انسان في اسرائيل يعيشون تحت خط الفقر فانه حتى نهاية العام سيزداد هذا العدد بشكل ملحوظ، وهذا ما تشير اليه الصفقات الشاملة المعادية للعاملين التي ابرمتها وتبرمها الحكومة مع قيادة الهستدروت وارباب العمل.

(٣) ان الميزانية الحالية تعبير عن الارضية اللازمة لتنفيذ «الاتفاق الاستراتيجي» مع واشنطن لالحاق الاقتصاد الاسرائيلي بعجلة التبعية للامبريالية الامريكية واحتكاراتها - الركود الاقتصادي والبطالة وتخفيض الاجور عوامل جذابة لتدفق الرأسمال الاجنبي - وفتح ابواب اسرائيل امام البضائع الامريكية والراسمال الاستثماري الاحتكاري (تنفيذ اتفاقية اقامة منطقة التجارة الحرة) وتحويل اسرائيل الى مخزن وقاعدة لتخزين وانتاج السلاح الامبريالي وتسويقه الى انظمة الاحلاف العسكرية - السياسية التي تبني الامبريالية الامريكية قواعدها في منطقتنا وغيرها من المناطق).

ولكن، كما اكدنا دائماً، فان الميزانية الحالية تؤكد من جديد ان الحكومة ستعرض ثانية في دوامة ازمة اللامخرج التي تهدد بأكثر من انفجار. ولا فرج امام حكومة الكوارث الليكودية - المعراخية من الدوامة الا بتغيير هذه السياسة جذرياً، وانتهاج سياسة سلام حقيقي. فهذا فقط يمكن الحلي جرعة تخصيص اكثر من ثلاثة ارباع الميزانية للانفاق العسكري وتوجيه هذه الاموال الطائلة لتحسين الاوضاع الاقتصادية والاجتماعية.

ديــر يــاســين تتمرد على النسيان

● جولة في ديرياسين بعد ٣٧ عاماً من تنفيذ المجزرة فيها ●

● تحقيق ـ وليد ياسين ●
● تصوير ـ علي نصار ●

● قطعة اخرى من ديرياسين يخططون لاقامة مستوطنة دينية عليها ●

● عندما وصلت السيارة الى اخر المنطقة الصناعية القائمة على السفح الغربي لجبال مدينة القدس، اطلت علينا قرية جميلة بيوتها الحجرية البيضاء، وباشجار التين واللوز والزيتون. احيطت من الجوانب الاربعة قرية ما زالت تتحدى اشجار الصنوبر الضخمة التي زرعت لتغطي عليها وتدلس بين الخصاب في محاولة لاخفاء معالمها.

ولكن هذه القرية، او بعض ما تبقى منها من بيوت واشجار وشوارع، ما زالت قائمة في اماكنها لتشهد على ما يمكن ان ننسى «المجزرة الوحشية» التي ذهب ضحيتها ٢٥٤ شهيداً فلسطينياً قتلوا بدم بارد على ايدي ١٣٠ مسلحاً من عصابتي «الاتسل» و«شتيرن» الصهيونيتين التابعتين لزعيمين اسرائيليين، ما زالا على قيد الحياة، وما زال احدهما يشغل منصباً سياسياً رفيعاً في حكومة هذه البلاد. وكان هو دور «طبيعي» و«مسؤول» في حرب قذرة ادت الى مجازر ضد الشعب نفسه، بعد ٣٤ عاماً من المجزرة الأولى ولكن هذه المرة على الاراضي اللبنانية.

هذان الزعيمان هما مناحيم بيغن ويتسحاق شامير .. رأس تلك القرية العزلاء على جبال القدس مكان اسمها ديرياسين.

في مطلع الاسبوع، زرنا ديرياسين لاعداد هذا التحقيق. في الطريق مررنا بالمخابز ومصانع النسيج وغيرها من المصانع القائمة في المنطقة الصناعية التي اقيمت على الاراضي الزراعية، غربي القرية، فأخفت معالم كثيرة من ديرياسين ابرزها، مدخل القرية الذي قد لا يعرفه اليوم، الا من نجى حياً من اهل القرية

واين هم اولئك الأحياء !

● جبال خلابة، ولكن ؟!

عند مدخل القرية، او البيوت التي بقيت من ديرياسين، اعترضنا حاجز حديدي كبير مالبث ان اطل من ورائه رجل عرفنا، حين سألنا عن غايتنا انه الحارس، فاخبرناه اننا جئنا لزيارة القرية

ـ الدخول ممنوع بتاتاً. قال. واشار الى لافتة بيضاء كبيرة علقت على مدخل احد البيوت وكتب عليها باللغة العبرية وبأحرف زرقاء كبيرة «دولة اسرائيل ـ وزارة الصحة ـ المركز القطري للعلاج النفسي ـ على اسم الدكتور اريه بروس ـ مستشفى كفارشاؤول».

سألته ان يدلنا على مسؤول من القرية

ـ اسمه بن سلمون ولكنه غير موجود الآن ـ قال. ثم اقترح ان يأخذ احدنا الى السكرتيرة لعلها تساعد

انطلقت وراءه، صعدنا الطريق المؤدية الى المكاتب، مررنا بأحد الأزقة الرئيسية في هذه القرية، التي ما زالت تحافظ على كل المواصفات الفلسطينية، لولا نزلاء المستشفى الذين يتجولون في ازقتها، شاردي النظر تظهر على وجوههم مظاهر الكآبة والحزن فتنعكس على جدران هذه القرية الخلابة.

شاهدنا احد النزلاء، مسن في السبعينات من عمره، اتكأ الى جذع شجرة ضخم وأخذ يحادث كف يده. ثم ما لبث ان لطمها بيده الاخرى وعاد فمسحها بلسانه وواصل حديثه اليها.

امرأة في الثلاثينات من عمرها، تجلس عند مدخل احد البيوت نظرها شارد في الافق البعيد، وربما في دخان المصانع المتصاعد في سماء القدس. الى جانبها جلس عجوز في الاربعينات، يداعب الحصى باطراف أصابعه ويقهقه.

واصلنا نسير في ازقة القرية مروراً باشجار الزيتون واللوز المثمر. امتدت يدي لأقطف حبة من لوز ديرياسين. ولا اعرف كيف خطر ببالي انه ربما ذبح في ظل هذه الشجرة فلاح كان يرويها بعرقه فارتوت بدمائه. فأحجمت.

صعدنا الدرجات الحجرية ودخلنا الى البيت، الذي تستعمله ادارة المستشفى «السكرتيرة»، مكاتباً. هنا. مررنا بالديوان العربي الواسع. لم يتغير فيه شيء إلا اثاثه ولونه.. فبدلا من الفراش العربي وموقد النار واباريق القهوة حلت الطاولات والات الطباعة وزينت الجدران بصور لسكرتيرات واشخاص عرفت منهم رئيسي الحكومة والدولة.

ورفضت السكرتيرة طلبنا. المسؤول غير موجود هذا اليوم، قالت وعادت الى آلتها الكاتبة.

ولم يكن من المغامرة بد.. عدت الى زملائي وقررنا القيام بجولة حول القرية قريبا بعد منعنا اليها.

بدأنا السير بمحاذاة الشريط مروراً بأشجار اللوز المثمرة، وشجيرات العنب الجافة، ودلالة بيت مقفل بالباطون المسلح وأخر منهدم الاطراف

وسلبتنا هذه المناظر المحزنة قلوبنا وعيوننا فبحثنا دون ان ندري بين سياجين. تبين لنا فيما بعد ان الذي على يسارنا يفصلنا عما تبقى من بيوت ديرياسين والذي على يميننا يفصلنا عن مستوطنة حديثة اقيمت على القسم الشرقي من القرية وعلى ارض المقبرة وخصصت للمهاجرين من المتدينين اليهود القادمين من الولايات المتحدة الأمريكية

وعرفنا ان هذه المستوطنة تسمى هار نوف وهار تعني باللغة العبرية جبلاً اما نوف فتعني المنظر الجميل. وهذا الاسم لم يأت من لا شيء، فهذه المنطقة التي ترتفع (١٠٧٠) متراً عن سطح البحر هي حقا من أجمل المناطق في بلادنا.

نعم. منطقة جبلية خلابة ولكن.. !

نهضنا وواصلنا السير بحثاً عن منفذ يوصلنا الى القرية. والى جانب احد البيوت الكبيرة كان احد الابواب التي تشق في السياج، مفتوحاً.

توغلنا بين اشجار الصنوبر فرأينا بئراً صغيراً من الحجارة لا يتجاوز عرضه المتر الواحد وكذلك ارتفاعه. فاقتربنا منه ولعله هو احدى آبار المياه التي تواجدت في القرية قبل احتلالها باعداد كبيرة. وتذكرت ما كتبه احد الصحفيين[1]، الذي زار هذه القرية قبل اعوام عن سبب ردم هذه الآبار فقال انهم فعلوا ذلك بعد قيام عدد من المجانين بالقاء انفسهم في الآبار حيث لاقوا حتفهم

ولكنني تذكرت امراً اخر، عشرات النساء والشيوخ والاطفال الذين ذبحوا والقيت جثثهم في هذه الآبار، في مثل هذه الايام قبل ٣٧ عاماً.

● المجزرة ●

وعندما كنا نواصل جولتنا كنت احاول في ذهني استحضار صورة للمجزرة الرهيبة التي وقعت هنا. على هذه الارض في صباح احد الايام الربيعية من العام ١٩٤٨

كان ذلك في التاسع من نيسان. كان اليوم هو الجمعة. استيقظ العمال وبكروا، كعادتهم في كل صباح، الى اعمالهم ولكن السفاحين كانوا لهم بالمرصاد

حصدوهم.. وكانوا اول الشهداء.

أمامنا الآن، بناية البريد الحالي.. هنا جمعوا ٢٦ شاباً اوقفوهم في صف واحد واطلقوا النار على صدورهم.

واما حراس القرية فلم يتمكنوا ان يصمدوا طويلا. «كان عليهم ان يواجهوا بما يملكونه من البنادق الخفيفة وبندقيتي «برن» واربعة «ستين»، حوالي ١٥ دبابة وعشرات القنابل التي القتها الطائرات والقوات الصهيونية على القرية.

ولم تكف الذخيرة لأكثر من ساعة واحدة. ولكنهم دافعوا عن ارضهم دفاع المستميت ولم يسلموها لاعدائهم الا بعد نفاذ اخر طلقة»[2].

واما المهاجمون فراحوا يعملون الذبح دون رأفة حتى بالنساء الحوامل والشيوخ والاطفال.

«كان رجال «الاتسل» و«شتيرن» يركضون من بيت لأخر، يدخلون كل بيت يقتلون كل من فيه بالرصاص ليس بالقنابل بل بالرصاص. كانوا يقتلونهم دون سماع النار. ركضت خلفهم والمصور يصور صوراً رأيتها بعيني في زاوية احد البيوت: امرأة واولاد وشيخ مسن، كلهم قتلى. وفي بيت أخر رجل وامرأة وأطفال جثثهم مبعثرة في زوايا البيت.

وهناك كان اناس مصابون. والمهاجمون واصلوا عملية الذبح التي استمرت حتى ساعات بعد الظهر وعندها، جمعوا في احد البيوت، كل من تبقى على قيد الحياة واطلقوا عليهم، بينما كان المجرمون يرقصون مستهترين فوق رؤوسهم.

وامسكوا بـ ٢٥ رجلاً حملوهم على سيارة نقل وسافروا الى القدس، اجروا موكب انتصاره في الاحياء المزدحمة ثم، تصفيق حاد من الجماهير المحتشدة على جوانب الطرقات.. احد المجرمين يصرخ منتشياً، عندما يقوم اليهود بعمل مجزرة بالعرب وليس العكس فهذا شيء جميل

بعدها عادوا بهم باتجاه القرية. وفي المحجر الواقع بين «جفعات شاؤول» و«ديرياسين» امروهم بالنزول اوقفوهم صفاً واحداً واطلقوا النار»[3]

لم يترك المهاجمون احداً.. حتى الأسرى والجرحى لم ينجوا من الموت. احد المشاركين في تخطيط المجزرة يهوشوع غورودنتشيك (الشهير بالمسلح) يقول في شهادته الخطية المحفوظة في الملف السري في معهد جابوتنسكي، التابع للحيروت، في تل ابيب: «بعد ان اصيب معظمنا فكر الكثير منا بالانسحاب وكان صعبا بين ايدينا الكثير من الاسرى والجرحى الذين كانوا سيعيقون تحركنا في اثناء الانسحاب فقررنا الاجهاز عليهم ثم انسحبنا».

واما بن تسيون كوهين (الشهير بجيورا) فقال في الوثائق نفسها: «وعندما جرى الحديث عن الاسرى، نساء وشيوخاً واطفالاً، كانت هناك تناقضات الاراء لكن الاغلبية قررت القضاء على جميع الرجال في القرية بالاضافة الى كل شخص أخر يحاول المواجهة، ان كان شيخاً او امرأة او طفلاً».

● البقية على صفحة ٦ ●

● حتى الموتى غير مسموح لهم بالراحة ـ مستوطنة هار نوف القائمة على مقبرة القرية ●

جراب الكردي

«بريكات».. مطلوب بريكات

قالوا، في حينه، انه مبارك هو «البريكات» لسياسة السادات، فهو ميفرمل» في اللحظة المناسبة ويمنع السادات من الانزلاق الى الهاوية.

ولما مات السادات وانزلق زلقة اطاحت بحقه نهد لازال المجازر بعشرات آلاف الفلسطينيين واللبنانيين ولا تزال. وقالوا ان خللاً طرأ على بريكات مبارك، وقالوا ان الخلل لم يطرأ، وكان موجوداً في نخاع الاصل.

ويبيع «المبارك» رئيسه. واذا هو برطن مثل سلفه، ويردد «٩٩ بالمئة من اوراق اللعبة في يد امريكا..» وهكذا.. حملة رابع ورئيس جاري يحجون الى الوحي بالاوراق في البيت الابيض الا من يفرمل ؟ ام ترى تعطلت كل «البريكات».. ؟

حركنا في الشام كلنالة في حلب.. مع الفارق بالطبع، واكتشف بعضهم باكتشافاً مدهشاً في اسرائيل. وقال انه بالامكان «تصغير المعدة» عن طريق عملية جراحية... صادقوا عليها، بل تمادوا في ذلك، حتى الدعوة الى عقد مؤتمر في اسرائيل لتطوير هذا «الاكتشاف المدهش»، فاذا به لم يكن اكتشافاً وبالتالي ليس مدهشاً. فصاحب الفكرة الاساس، طبيب امريكي. (معاريف ٣/٢٢).

ازاء رفع الاسعار «المدهش»، وانتشار البطالة، فقد يستهوي حكام اسرائيل هذا الاكتشاف، فيطلبون من المواطنين «تصغير معدتهم من اجل تمويل أمن الدولة، وسلامة الجليل، وسلامة رأسه...».

وبتصغير المعدة تنفتح الآفاق الرحبة أمام قادة «المستدروت» المراهنين ويمهدون المبررات للموافقة على رفع الاسعار ما طاب لاصحاب العمل، وهكذا توفر الاموال الكافية لحكومة النفاق القومي، لقتل اكثر ما يمكن من اليهود والعرب.

بريكات.. مطلوب بريكات في مصر وفي اسرائيل، وغير الكوابح، التي لا يصيبها الخلل.. هي الشعب والجماهير الكادحة هنا وهناك. وبإمكان اختبار هذه الكوابح بلوح اليوم في انتخابات «الهستدروت»، فجربوها لوقف التدهور والانعطاف في الهاوية الجديدة.

﴿محمود أبو شنب﴾

ابتسامات

«الفن والتجارة»

اراد فنان معاصر ان يبيع احدى لوحاته فعرضها على تاجر لوحات اخذ ينظر اليها بسخرية، ثم وافق على دفع جنيه واحد ثمنا لها. فهب الفنان ساخطا وقال: «لكن قماش اللوحة وحده كلفني اكثر من ذلك» وهنا رد جراب التاجر: اعرف ذلك، لكنه لم يكن ملطخاً بهذه الاصباغ حين اشتريته».

«ثقيل الدم وخفيف الدم»

جاء ثقيل الدم الى الجاحظ وقال له: سمعت ان لك ألف جراب مسكت فعلق

منها، فقال له الجاحظ: هات ما تريده فقال له الثقيل: ماذا قال لي رجل يا ثقيل الدم ويا خفيف العقل فماذا اجيبه ؟ فقال له الجاحظ: قل له صدقت !

«برهان تجاري»

في حانوت يبيع معجوناً يعيد الشباب الى البشرة، سألت امرأة بشيء من عدم التصديق: «هل منه نفع ؟» فأعاد البائع سؤالها بسخرية «هل منه نفع ؟» ثم التفت الى شابة تقف الى جانبه وقال: ناولي السيدة علبة... يا امي».

«وزن الافكار»

كان المصعد المزدحم مليئاً بالركاب الى ان دخله رجل متعجرف، فخرج منه الركاب بانتظار الرحلة التالية، ومع ذلك لم يتحرك ابداً. واخيراً خرجت امرأة صغيرة الحجم، فأخذ المصعد يتحرك. وهنا سمع صوت المرأة يقول: «في الواقع انني لا ازن كثيراً، لكن رأسي مليء بالهموم والمشاكل».

«غير مغرور»

كان المدير يجادل زميله حول شخص ثالث فقال: «في الواقع اني لن اصفه بالغرور لكنه مقتنع تماماً بانه لو لم يولد لتساءل الناس عن السبب».

اشهر قانون لمنع التدخين

□ في اول يوم من هذا العام (١٩٨٥) تم في ايسلندا سن اشد قانون لمنع التدخين في العالم.

القانون الجديد يجبر شركات الدخان على وضع واحد من ستة رموز وبشكل واضح على كل علبة سجائر او مسحوق او تبغ، هذا بالاضافة الى التحذير كتابة.

والرسوم الستة هي: رئتان بالسواد الاسود، ومريض بالسرير على السرير، وام حامل، ورسم يوضح شرايين القلب، والقلب المريض، وحنجرة، واللثة في حالة التهاب واطفال.

الذاكرة المعجزة

□ بثت وكالة انباء «نوفوستي» ان طالب سوفييتي في كلية الفلوق في جامعة روستوف (جنوب روسيا) يدعى «صموئيل غريبيان» يستطيع على الفور حفظ ما بين ٣٥٠ و٤٠٠ كلمة واعادة لفظها في الاتجاهين الطردي والعكسي.

ويحفظ ذاكرته دوما خطأ لرقام الهاتف والعناوين وغيرها من معلومات الحياة اليومية ويقول غريبيان «اذا اطلعت على مائة كلمة غير مترابطة فيما بينها فبإمكاني ان اعيد تلاوتها بنفس التسلسل تماما حتى بعد ستة اشهر وبعد مضي سنة ستنخفض منها حوالي الخمس فقط».

وبواسطة «صموئيل» يحاول العلماء دراسة «آلية» ذاكرته بغية ضمان استمرار النقل لهذه الموهبة الطبيعية الفريدة والنادرة.

الناطقون بالجيويو في العام ١٩٨٤

□ اذا كان عدد المتكلمين بلغة ما يعتبر مبرراً لاعتبارها اكبر لغات الارض، فان لغة (جيويو) التي يتكلمها اهل شمال الصين هي الاكبر.. فقد بلغ عدد الناطقين بها في العام ١٩٨٤ سبعمائة مليون شخص، على وجه التقريب.

اما اصغر لغات الارض، بكل المقاييس فهي لغة الجزر التي ذكرت الموسوعة السوفييتية الكبرى في طبعة ١٩٨٤ انه لم يبق منها الا كلمة واحدة هي (اوكوروم) ومعناها قرات.

٢ مليون حالة سرقة كل يوم في فرنسا

● جاء في احصائيات اجرتها شركات التأمين الفرنسية ان مليوني حالة سرقة تتم في فرنسا كل يوم وهذا الرقم يتناول جميع انواع السرقات التي يتم الابلاغ عنها لدى دوائر الشرطة.

ووفق الاحصائيات فان ٢,٥ بالمئة من هذه السرقات يرافقها العنف وعلى رأس القائمة سرقة السيارات تليها الدراجات النارية ثم المنازل فالمؤسسات التجارية والاقتصادية. وبموجب الاحصائية المذكورة فان سرقة واحدة تتم في فرنسا كل ١٥ ثانية.

● زاوية الكاريكاتير ●

أطباء من ايامهم.. !

(عن مجلة «صباح الخير» القاهرية)

OO من التراث الخالد OO

قصيدة في رثاء مصلوب

● القصيدة التي انتقلت من جيل الى جيل منسوبة الى شاعر «مجهول» في رثاء ثائر على الدولة العباسية أعدم صلباً. وهو ايضاً «مجهول»، فإما ان يكون من «الخوارج» او من «القرامطة» او من فصيل آخر من فصائل «الشيعة» - شيعة علي بن أبي طالب. فنرجو الباحثين البحث في الأمر:

علو في الحياة وفي الممات

عُلوٌّ في الحياة وفي الممات
لعمري تلك إحدى المعجزات
كأن الناس حولك حين قاموا
وفود نداك ايام الصلات
مددت يديك نحوهم احتفاء
كمدِّهما اليهم بالهبات
ولما ضاق بطن الارض عن أن
يضم علاك من بعد الممات
أصاروا الجو قبرك واستعاضوا
عن الأكفان ثوب السافيات
لعظمك في النفوس تبيت ترعى
بحراس وحُفّاظ ثقات
وتوقد حولك النيران ليلاً
كذلك كنت أيام الحياة

كاسحة الجليد الغواصة

□ كاسحة الجليد كما هو معلوم، وتتشبه على الجليد، فيتحطم تحت ثقلها، ولكن من الافضل تحطيم الجليد ولا سيما الجليد السميك لا من فوقه بل من تحت. هكذا يؤكد بيكوف الذي عرض تصميم كاسحة جليد غواصة. ان هذه السفينة تشبه غواصة عادية على مقربة من المؤخرة يوجد برج عال او حلقة امامية مصنوعة في اعلاها حجيرة الربان والمقاصير السكنية على السطح الاعلى لهيكل السفينة. توجد اسنان قوية واحدها اعلى من الاخرى. فاذا كانت سماكة الجليد لا تزيد على مترين فان السفينة المتراجعة على سطح الماء تحطمه وتسحقها كما تفعل كاسحة الجليد العادية. واذا كان الجليد اكثف، فان الصهاريج الصابورية تمتلئ بالماء وينغطس الهيكل ولا يبقى فوق الماء غير البرج. في هذا الوضع، تتلف اسنانها الثلاثة حافة الجليد الذي ازاحوه بسبب التماس مع البحر واذا حافة البرج الامامية تكمل تحطيم الجليد المتحطم. واخيراً اذا كانت سماكة الجليد تزيد على خمسة امتار، فان حركة السفينة تنعكس بسياحة الخارقين. فان السفينة تنغطس تحت الماء ثم تظهر منه واذ تظهر، تحطم الجليد موجهة ضربات قوية من اسفل باسنانها.

بشرى سارة لربات البيوت

■ قامت احدى شركات تصنيع الانسان الآلي (الروبوت) اليابانية الصغيرة، الصحفيين عندما عرضت امامهم انساناً آلياً يستطيع القيام بعدة مهام مثل تقديم الشاي والقهوة للضيوف وتستطيع ربة البيت ان تأمر الروبوت بحمل الطعام والشراب او اي شيء لا يزيد وزنه على كيلوغرام واحد في المرة الواحدة.

ويبلغ طول الروبوت الخادم ٤٥ سنتيمترا ويزن ٤,٥ كيلوغرام، وبامكانه نطق عدة كلمات باليابانية للترحيب بالضيوف الذين سيصيبهم الدهشة.

كما يستطيع الروبوت غناء الاغاني المفضلة لاصحاب البيت بمجرد لمسة خفيفة فوق زر صغير في رأسه.

ويصبح الروبوت من خلال تجواله في المنزل صديقاً للاطفال الذين تبهرهم عيناه الشحان كما تدهشهم احاديثه الالكترونية.

ومن الخدمات الاخرى التي تستطيع هذه الآلة تقديمها. ايقاظ اصحاب البيت من النوم في الصباح حيث تبدأ اضواؤه بالاشتعال ويمشي مردداً «صباح الخير لقد حان وقت النهوض».

وقال الناطق بلسان الشركة المنتجة ان الروبوت يستطيع تدريس الطلاب ومساعدتهم على انجاز واجباتهم المدرسية والفضل في ذلك يعود الى كمبيوتر ومسجل وضعا في رأسه. علما بأن سعره لا يزيد عن ١٣٠ دولاراً للوحدة الواحدة.

إنجاب أول توأم من الأجنة المجمدة

● أنجبت سيدة استرالية أول توأم في العالم من الأجنة المجمدة. وكان الاطباء قد قاموا بتلقيح ست بويضات خارج رحم الأم في انبوبة ثم اعيد زرع ثلاث منها وتم تجميد البويضات الثلاث الباقية ولكن بعد فشل المحاولة الأولى بثلاثة شهور، اذيبت الأجنة المجمدة وزرعت داخل رحم الأم فنجحت التجربة هذه المرة وأنجبت الأم أول توأم من الاناث.

وفاة ١٣٣ طفلاً عربياً كل ساعة

□ في تقرير اليونيسيف بعنوان «وضع الاطفال في العالم - ١٩٨٥»، يقول التقرير في العالم العربي وحده يموت سنوياً مليون ومئات الف طفل بينهم ٦٦٠ الفا تحت السنة الأولى من العمر والبقية بين السنة الأولى والرابعة.

وتشير التوقعات «المتفائلة» الى ان هذا الرقم لن يكون اقل من ٦٦٠ الالف مع نهاية القرن العشرين، وهذا يعني ان ٣٢٠٠ طفل تحت سن الرابعة يموتون يوميا في العالم العربي، بينهم ٢١٠٠ طفل تحت السنة الأولى.

اذن ؟

□ جاء في تقرير اصدره علماء النفس في جامعة اوكلاهوما بالولايات المتحدة الامريكية ان نسبة الوفيات عند الرجال الذين تتراوح اعمارهم بين ٥٠ و٧٩ عاما تقل بمعدل ١٣٪ اذا تزوجوا نساء تقل اعمارهن ٢٤ عاما عن اعمار الرجال.

وعلى العكس اذا تزوجوا من نساء متقدمات في السن ترتفع نسبة الوفيات بمعدل ٢٠٪.

ويؤكد التقرير ان الرجال الاصحاء يعيشون فترة ربما اطول مع زوجات صغيرات في السن، وان الزوجات الصغيرات يحافظن على نشاط وصحة الزواجين بالرغم من كبر سنهم.

الى هنا تنتهي النتائج المحرجة للتقرير، والآن... !

اشجار الانابيب

□ بعد اطفال الانابيب جاء دور اشجار الانابيب. فقامت احدى الشركات الامريكية باستنباط اشجار الخشب الاحمر داخل انابيب اختبار وبذلك تولد اول شجرة انابيب على غرار الطفل الانبوب.

الاسلوب الجديد يعتمد على زراعة الانسجة بعد غرسه صغيرة جداً من شجرة الخشب الاحمر وزراعتها داخل انبوبة اختبار وسط مواد كيميائية مغذية فتنمو بجذورها واوراقها، وعندما تبلغ هذه النبتة حجما معينا يسمح لها بالحياة وتنقل الى المشتل.

والجدير بالذكر ان هذه الطريقة ستزيد من اشجار الخشب بنسبة كبيرة

رحيل الرسام شاجال

● سان بول دي فينس (فرنسا) - و.ص.ف - اشترك يوم الاثنين (٤/١) مئات الاشخاص في تشييع جنازة الرسام مارك شاجال وجاء هؤلاء الأشخاص من جميع القارات وبوجه خاص من المدن التي نفذ فيها مارك شاجال بعض الأعمال الفنية. ومن الجدير ذكره ان شاجال توفي يوم السبت الماضي عن ٩٧ عاماً

ومن بين الشخصيات التي حضرت الجنازة وزير الثقافة الفرنسي ووزير العلاقات الخارجية الفرنسي والسفير الاسرائيلي في باريس والمستشار الثقافي لسفارة الاتحاد السوفييتي في باريس والسيدة جاكلين بيكاسو والنحات سيزار وعدد كبير من الفنانين ومندوبي الصحف الفرنسية

جهاز تنقية جديد

□ اصبح بالامكان ان تحصل على مياه صالحة للشرب خالية من اي شوائب او ميكروبات كالبكتيريا والجسيمات العالقة والأجسام الصلبة والغازات الذائبة في الماء وذلك بفضل الجهاز موسنتل كليري الذي صنعته احدى الشركات الغربية مؤخرا، وهو عبارة عن جهاز متنقل سعته ٥,٧ ليتر من الماء وطريقته انه يقطر ثم يجري تبريد الماء في مكثف معقم يحول البخار الى ماء مقطر ويعمل هذا الجهاز بالتيار الكهربائي العادي ولا يحتاج الى سباكة خاصة او مد الاسلاك

فصل في أصوات الطيور

(عن كتاب «فقه اللغة» لأبي منصور الثعالبي ص ٢٢١/٢٢)

العرار للظليم
الزمار للنعامة
الصرصرة للبازي
القطقطة: للصقر
الصفير. للنسر
الهديل والهدير للحمام
السجع للقمري
الصدلة للعندليب
القلقلة. للقلق
البطبطة. للبط
الهدهدة: للهدهد
القطقطة للقطا، وينشد للنابغة: يا
صُبحا حين تدعوه فتنتسب أي تصيح
قطا قطا
الصباح والزقاء للديك
النقنقة والقوقأة للدجاجة
والنقيق اذا دعت الديك للسفاد
عن ابن الاعرابي:
الانقاض. صوتها اذا ارادت البيض.
الترقيب: للمكاء
السقسقة: للعصفور
النعيق والنعيب للغراب، قال
بعضهم نعيقه بالخير، ونعيبه بالشر

*** جديد في الطب ***

معرفة الحمل بدون فحص

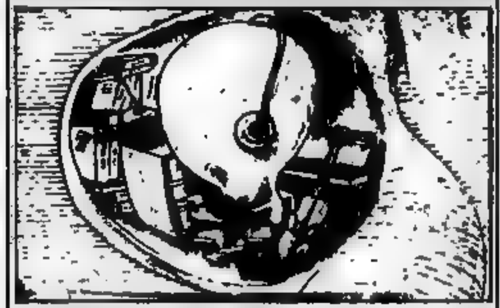

○● ليس ضرورياً ان تذهب المرأة المتزوجة الى الطبيب او المختبر لكشف المبكر عن حملها، فهي تستطيع فعل ذلك في منزلها.

كيف ؟

تضيف السيدة المعنية في اليوم الثالث من تأخر ظهور حيضتها بضع نقاط من البول الصباحي الى مادة ملونة في انبوب اختبار، وتأتي النتيجة بعد مرور ثلاثين دقيقة. فإذا كانت المرأة حاملاً تغير لون المادة الملونة الغامقة الى مادة ذات لون شفاف. اما اذا بقي اللون على حاله فهذا يعني ان لا وجود للحمل.

●● الكولسترول.. وسلامة القلب ●●

اعلن مؤخراً عن نتائج اشمل دراسة طبية في تاريخ الولايات المتحدة الامريكية حول مادة الكولسترول، وهي مادة صفراوية اللون يتأثر مستواها في الدم بنوعية الطعام الذي يتناوله المرء، ويرتبط بالاصابة بالنوبات القلبية.

ومن ابرز نتائج هذه الدراسة، التي استغرق اعدادها عشر سنوات، ان خفض نسبة الكولسترول في الدم يعني تقليل احتمال الاصابة بالنوبات القلبية.

ونصحت الدراسة بتخفيف تعاطي المواد الدهنية الحيوانية، وتحسين نوعية الاطعمة المتناولة والتخفيف من الاطعمة الغنية والدسمة مثل البيض والنخاع والشحوم العضوية، والدهن والزبدة والحليب الكامل الدسم، وكل طعام او زيت حيواني الاصل.

واشارت الدراسة الى ان هناك مواداً غذائية نباتية مثل الخضراوات والحبوب لا تفعل العكس فقط وتساعد على تخفيف نسبة الكولسترول في الدم.

ولاحظت ان مستوى الكولسترول في الدم يتأثر ايضا بطريقة المعيشة واسلوب الحياة ايضا.

●● مكافحة الحروق باللازر ●●

● اختصاصيون في المركز الاتحادي لاستعمال اللازرات في الجراحة والاختصاصيون في معهد البحث العلمي للاسعاف العاجل باسم سكليفوسوفسكي استعملوا شعاع اللازر في دور جديد عليه، مكافحة الحروق. لا يقدر الطريقة التقليدية لبتر النسيج المحروق الميت ان تؤدي الى فقدان الدم، الامر الذي قد يستتبع الصدمة عند المصاب. يقوم شعاع اللازر بهذه المهمة بسهولة وبدون خسارة الدم ويلحم في الوقت نفسه مكان القطع. ثم توضع على النسيج الحي العاري رقعة قطعة من الجلد السليم مأخوذا من المريض نفسه، وبذلك تنتهي هذه العملية. تم اجراء عمليات لاكثر من ٥٠٠ شخص بالطريقة الجديدة.

●● الطفولة ●●

● معلوم ان الزلال الخاص في الجسم البشري - الانترفيرون - هو وسيلة رفيعة الفعالية ضد الفيروسات، وفي عدد من المدن بدأ انتاج الانترفيرون المتعلق بالخلايا البيضاء بمكف العلماء على قضايا صنع الانترفيرون بكميات كبيرة مثلاً، بطرائق الهندسة الناسلية. ترتسم آفاق مؤملة لاستعمال المستحضر. فان الاختصاصيين في معهد البحث العلمي للميكروبيولوجيا وعلم الاوبئة في لينينغراد انتقلوا على اساس الانترفيرون مرهما علاجياً برهن عن جدارته في علاج التهابات الفم الحادة الناجمة عن فيروس الرض (الطفولة)، هذا المرض يعدي في طليع على الشفتين، ويصعب علاجه عند الإولاد. المرهم الجديد يساعد في الشفاء بأزيد من السرعة.

●● حرارة الجسم.. مقياس المرض ●●

● على نطاق اوسع فاوسع يستعملون في الطب اجهزة للفارات حرارية تشخيصية جديدة تتيح استظهار توزع الحقل فطاعات الحرارة في جسم الانسان. هذه المهمة اداؤها بواسطة شرائح حرارية لونية مع بلورات سائلة من صنع علماء معهد علم البلور لدى اكاديمية العلوم في الاتحاد السوفييتي. ذلك ان هذا العضو او ذاك المصاب بمرض يتميز في حال حرارة الجسم البشري العادية المتوسطة، بحرارة خاصة به اعلى، وهذه الحرارة يستجوب بلصق شريحة على الجسم تتلون بسطوع في المكان الذي يوجد فيه مركز بؤرة المرض، الالتهاب. وهذا ما يساعد في تدقيق التشخيص والشروع في العلاج.

●● خلال ساعة اعادوا ربط الشرايين ●●

● قام فريق من جراحي الاطفال في لينينغراد بعملية فريدة على طفلة عمرها ثلاثة اشهر حدث لها انقطاع في شريان الفخذ بسبب طارئ، مؤسف. تطلب الامر من الاطباء كل مهارتهم لتخطيط وعاء الطفلة الدموي الرقيق والناعم هذه العملية اجراها الجراحون كوبالادزه وايفانوف وتاموركوف خلال ساعة في عيادة معهد طب الاطفال بلينينغراد بالطبع، الى اساليب خاصة خيطوا الشريان بخيط ارق مرارا من شعر الانسان. الطفلة بألف خير.

●● عصير الليمون لأوجاع الرأس ●●

● يعود سبب الصداع في معظم الحالات الى الاختلال في الدورة الدموية ونقصان في الاوكسجين، وهو ناتج عن نقصان المغذيات في الاعضاء الداخلية كالمعدة والامعاء الخ. ويذكر الاطباء ان تناول الكحول والشحوم والسكريات والقهوة يؤثر على تكون الحموضة في الجسم، لذا، ينصح الاطباء بتناول عصير الليمون يومياً لأنه يعيد التوازن للجسم او شرب الحليب، والفاكهة التي تحتوي على الحموضة كالتفاح والفريفروت والمشمش، لأن كل ما هو حلو يتحول الى حامض في الجسم وبالعكس ولذا كانت المعدة سليمة، فيجب تناول عصير الليمون في الصباح او ملعقتين من خل الفاكهة التي تسكن آلام الرأس بعد حتى نصف ساعة بالتمام

● دير ياسين ـ دبحوا الاهالي وحولوا البيوت الى مستشفى للأمراض العقليه ●

● في هذه البئر وفي غيرها من آبار المياه القوا بجثث الشهداء ●

دير ياسين تتمرد على النسيان

(بقية من صفحة ٣)

واما احد جنود «البلماح» الذين ارسلوا بعد المجزرة لتسلم القرية من المجرمين، فاراد مداعبة العرب، فاشعل فتيلة على رقبة احد الاسرى العرب، فطار الرأس من الجسم. وكل ذلك تم من اجل التمرية عن نفوس رجال «الاتسل» و«شتيرن». ومن اجل التسليه[1]

● احتفالات وتهنئة بالنصر ! ●

وبانتهاء المجزرة، انهمك في «مستوطنات» الصهيونية الاحتفالات الرسميه، احتفاء بعد بالنصر. وفي هذا الوقت تلقى قائد المنطقة في القدس، والذي رمز اليه بحرف «م» رسالة تهنئة من القائد الرئيسي الذي رمز اليه بحرف «ب» جاء فيها «تقبل تهاني بمناسبه عمليه الاحتلال الرائعة» انقل لجميع القادة وجنودنا تقديري هذا. انني اشد على اياديكم. كلنا نفتخر بالقيادة الممتازة، وروح القتال والاحتلال خلال هذه العمليه العظيمة. اننا نحني رؤوسنا اجلالا لشهدائنا ونشد على ايدي الجرحى. قل لجنودنا لقد صنعتم تاريخا لاسرائيلنا بهجومكم واحتلالكم. هكذا ستعبرون حتى النصر وكما في دير ياسين، كذلك في كل مكان اخر، تتمرد وتمحو العدو يا اخي. يا اخي للاحتلال كرستنا[3]

● خطة قديمة ●

ان ارتكاب مجزرة دير ياسين، لم يكن حدثا آنيا. فهناك مخططات قديمة منذ بدء الاستيطان اليهودي في فلسطين، ويعزو قادة الحركة الصهيونيه اسباب احتلال القريه الى ما يلي

١ ـ تطهير المنطقه التي يسكنها يهود كثيرون من السكان العرب

٢ ـ رفع معنويات المستوطنين اليهود في القدس وضواحيها

وهذا ما يؤكده يهودا لبيدوت، احد المشاركين في تنفيذ المجزرة، في شهادته المثبتة في معهد جابوتنسكي والتي يقول فيها «في اثناء الاعداد للهجوم طرح اقتراح لابادة كل سكان القريه من اجل ان يؤكدوا للعرب ماذا يحل لو ان اتحد «الاتسل» و«الليحي» لعملية مشتركة لكي يحطموا بذلك معنويات العرب العاليه ويرفعوا معنويات اليهود المكسورة. وخاصة في القدس

وهناك من يعزو احتلال القريه الى اسباب عسكريه هي

١ ـ كون دير ياسين نقطة هامة تشرف على السهل، وعقدة في طريق الامدادات العربيه

٢ ـ قرب دير ياسين من الموقع المخطط لاقامة مطار عسكري لليهود.

وفي الـ ٧ من نيسان تلقى قائدا «الليحي» و«الاتسل» كل على حدة رسالة من دافيد شالتئيل قائد «الهاغاناه» في القدس ذكر فيها بأن احتلال دير ياسين وارد في حساب «الهاغاناه» وانه مدرج ضمن خطط «نحشون» التي بدأ بتنفيذه منذ الاول من نيسان. واضاف انه لا مانع بان يقوم «الاتسل» و«الليحي» باحتلال القرية والسيطرة عليها. لكن بشرط ان يكون بمقدورهم الحفاظ عليها.

● «الهاغاناه» تحاول التهرب من المسؤولية ●

لقد ارادت الهاغاناة استغلال المجزره للدعاية لنفسها، حين قامت بطبع لائحة معاملة الاسرى العرب. كما قام شالتيئيل باصدار منشور عبر فيه عن مشاعر القرف والاشمئزاز من الطابع البربري التي نفذت به هذه العمليه.

ولكن تصريح شالتئيل هذا لم ينجح في اقناع الرأي العام بعدم مسؤولية الهاغاناة. فقد قام قادة «الاتسل» و«الليحي» مباشرة بطبع منشور كذبوا فيه اقوال شالتئيل واكدوا مشاركة كتيبه من قواته في تنفيذ العملية، وارفقوا منشورهم بصورة عن رسالة شالتئيل المرسلة اليهم في السابع من نيسان، والتي يؤيد فيها العملية. فحاولت «الهاغاناه» مرة اخرى التنصل من العملية، فأنكرت وجود مثل هذه الرسالة. اولا ثم قام بن غوريون وارسل باسم الوكالة اليهوديه برقيه الى «الملك» عبدالله، ملك الاردن، اعتذر فيها عن المذبحه التي حصلت لجماعير عربية آمنة، واستنكر الجريمة التي ارتكبها «المنشقون» ثم القى المسؤولية على عصابتي «الاتسل» و«الليحي».

ورغم كل محاولات الهاغاناه والوكالة اليهوديه الهادفه الى التنصل من المسؤوليه، الا ان موقفهم الحقيقي يظهر بوضوح من المعلومات التي نشرها قائد «الاتسل» الرئيسي آنذاك ـ مناحيم بيغن ـ وفيها يؤكد اشتراك قوات من «الهاغاناه» في تنفيذ العملية ومعرفه القائد شالتئيل. وقد عاد ونشر في بيانه رسالة شالتئيل المذكورة مؤكداً ان عملية دير ياسين «كانت عملا بطوليا، نفذته ايدي المقاتلين، المحطين والمحررين من افراد «الاتسل» و«الليحي» و«الهاغاناه». وقد فضحت النزاعات المتبادلة بينهم مجموعة اخرى من المجازر التي ارتكبتها قوات الطرفين بحق قرى عربية اخرى مثل سعسع وبلد الشيخ وقتل سميراميس في القدس وغيرها الكثير.

● لا يشعرون بأي أسف ●

من المهم ان نذكر ان المجزرة دير ياسين غيرت الخريطه الجغرافية في فلسطين، فخلال حرب ١٩٤٩ احتلت اسرائيل الجزء الاكبر من الاراضي العربية واقامت دولتها على رقعة اكبر من الرقعة التي تقررت للدولة اليهوديه بموجب قرار التقسيم، واما القسم الاخر من الاراضي العربيه فقد استولى عليه الملك عبدالله ـ ملك الاردن ـ حسب المخطط البريطاني، واعلن عن قيام المملكة الاردنية الهاشمية، على الرغم من معارضة الجامعة العربيه وفي العام ١٩٦٧ احتلت اسرائيل ذلك الجزء ايضا بالاضافه الى سيناء وهضبة الجولان

لقد مرت سنوات كثيرة على المجزرة واما مرتكبوها فلم يشعروا باي اسف لما جرى بل تفاخروا بالمجزرة، واضافوا الى سجلهم مجازر اخرى فيما بعد، في قبية وكفرقاسم، والضفة الغربية وقطاع غزة وجنوب لبنان، ثم في بيروت.

وما زال منفذوا تلك المجزرا يتجولون ويتجولون بدون محاكمه وبكل سخريه يفاخر احدهم بالعمليه فيكتب في «يديعوت احرونوت» ١٩٧٣/٤/٤

واليوم بعد اربع وعشرين سنة على العملية لا اشعر بأي أسف على ما جرى، فقد احدثت عمليه دير ياسين انعطافا في معركة ١٩٤٨ لقد ازالت بالعرب خوفا عميقا وحطمت معنوياتهم، وسهلت الاحتلال فهرب وخوفا وطردوا القرى العربية التي هرب اكثرية سكانها».

فهل ننسى ؟!

دير ياسين تتمرد على النسيان وأبداً ستظل ذكراها خالدة في قلب كل فلسطيني وفي قلب كل انصار الحرية والعدالة

● هوامش

١) امنون كابليوك

٢) عارف العارف ـ النكبة ـ الجزء الأول ـ اصدار مطبعة العصريه للطباعة والنشر ـ صيدا ـ بيروت

٣) لقاء مع جابر بحيل ـ نشر في مجلة «موشفيم» نيسان ١٩٨١

ويقول جابر بحيل بانه ارسل الصور التي التقطها مصوره مع تقرير عن المجزره الى الوكالة اليهوديه في تل ابيب. وقد اكد يوسف جاليلي في رسالته المنشوره مع اللقاء المذكور في المجلة مصلحه تلك الصور والتقرير ومن المفروض ان تكون تلك الوثائق محفوظة في معهد جابوتنسكي في تل ابيب، ومن الجدير بالذكر انه حين حاول صاحبها الاطلاع عليها مره اخرى فيما بعد رفض طلبه. والسؤال هو: هل ما زالت تلك الوثائق محفوظة ام انها احرقت ؟؟؟

٤) من شهاده الجندي رؤوين غرينبرغ (الشهير بروماك) ـ الملف السري في معهد جابوتنسكي

٥) يقول يهوشوع غورادي الذي كان في تلك الفترة عضوا في قيادة «الاتسل» بان «م» تعني الاحرف الاولى لكلمه القيادة الرئيسية ـ او القائد الرئيسي وهي تعني قيادة المنطقه ويدعم اقواله بمجموعه من البرقيات التي ارسلت في نيسان ١٩٤٨ وموقعه بـ «م» و«ب» والقائد الرئيسي والذي كان يكتب هذه البرقيات هو مناحيم بيغن او حاييم لنداو.

٦) دافيد نيف ـ معارك الاتسل والليحي في الحرب العلانيه ـ ١٩٤٧ ـ ١٩٤٨ الجزء السادس

● البيوت والأرض والاشجار مازالت قائمه في اماكنها ـ الناس فقط هم الذين هجروها ●

مع «الحكواتي» في نيسان

● **الجمعة ٤/٥**

* مسرحية «عندما يبحث الورق»

تطلون هذا الشهر العمل الخامس عشر «المسرح الفلسطيني» في مسرحية «عندما يبحث الورق». المسرحية تسلية من اخراج وتأليف محمد القاهر وتتحدث عن التناقض بين الموت والحياة وتأثير احدهما على الآخر من خلال رؤيه حياتيه مؤلمة حيث يمثل فيها: بقلم شاكر وانتصار شكرية، موسيقى سميح ابو الزلف وفيكتور ابو عيطه. يبدأ العرض في الساعة السابعة مساء.

● **السبت ٤/٦**

مسرحية «عندما يبحث الورق» في تمام الساعة السابعة مساء.

● **الأحد ٤/٧**

مسرحية «عندما يبحث الورق» في تمام الساعة السابعة مساء.

● **الاربعاء ٤/١٠**

افتتاح «معرض الربيع» في تمام الساعة الرابعة بعد الظهر.

تفتتح رابطة الفنانين التشكيليين في الضفة والقطاع «معرض الربيع» الذي يشارك به ٢٥ فناناً فلسطينياً بأعمال تعرض للمرة الأولى، وتتناول بشكل عام القضايا المصيريه للشعب الفلسطيني. يشتمل المعرض على الزيتيات وأعمال الخزف والنحت والغرافيك ويعتبر ثاني المعارض الجماعيه الكبيرة التي اقامتها الرابطة للعام ١٩٨٥ ينتهي العرض في ١٩٨٥/٤/١٩

ويكون مفتوحا كل يوم بين الرابعة والسابعة مساء ما عدا أيام العطلة الاسبوعيه.

● **الخميس ٤/١١**

مسرحية «قصة العين والسن»

تطلع فرقة الحكواتي عروض مسرحيتها الجديدة التي انتجت في الشهر الماضي. تتحدث المسرحيه عن العودة لاقامة حفلة زفاف بين اولاد العم، خلال حرب طاحنه تدور رحاها ٤٠ سنه بين اخوين عدوين شقيقين. والتعلة زغاريد وموسيقى العرس واصوات بواريد وطبول الحرب. ويصطبغ لباس العروسين الابيض بجراح ودم جيوش الاخوين المتحاربين. المسرحية مقدمة بقالب مأساوي كوميدي ساخر كما عودكم الحكواتي، فلا تدعو الفرصة تفوتكم حاثاً عروض برمجه هؤلاء الذين يصحب حضورهم لبلا

● **الجمعة ٤/١٢**

مسرحية «قصة العين والسن».

ايام الذكرى

● **السبت ٤/٦**

يوم الصحة العالمي

● **الثلاثاء ٤/٩**

ذكرى المذبحة التي ارتكبتها العصابات الصهيونية الارهابية ضد اهالي قرية دير ياسين الفلسطينية في العام ١٩٤٨

● **الخميس ٤/١١**

تحرير اسرى معسكر الاعتقال النازي في بوخنفالد في العام ١٩٤٥.

● **الجمعة ٤/١٢**

ذكرى تحليق اول رجل فضاء في العالم رائد الفضاء السوفييتي يوري غاغارين في العام ١٩٦١

برامج التلفزيون الاسرائيلي

(من الجمعة الى الجمعة)

● **الجمعة ٤/٥**

- ٤،٣٠ - اغاني اجنبيه
- ٥،٢٠ - افلام مصوره
- ٥،٣٠ - موجز الانباء
- ٥،٣٢ - الفيلم العربي
- ٧،٣٠ - اخبار (بالعبريه)
- ٨،٠٠ - استعراض برامج (بالعبرية)
- ٨،٠٥ - اخبار (بالعبريه)
- ٨،١٥ - برنامج بمناسبه عيد الفصح لليهود
- ١٠،٠٠ - الفيلم الاجنبي «لوزاه»
- ١١،٥٠ - اخبار

● **السبت ٤/٦**

- ٤،٠٠ - الفيلم الاجنبي «سامورايه» بطولة الن ديلون وناتالي ديلون
- ٥،٣٠ - موجز الانباء
- ٥،٣٢ - افلام مصورة
- ٥،٤٥ - «المرأة العجيبة» - الحلقة الاخيره «اختفاء ديانا»
- ٦،٢٠ - «مجلة القريه»
- ٦،٥٠ - اغاني اجنبيه
- ٧،٣٠ - اخبار (بالعبرية)
- ٨،٣٠ - «ثلاثة في شقة واحدة»
- ٩،٠٠ - نشرة مباطه الاخبارية
- ٩،٣٠ - حفل توزيع جوائز اوسكار
- ١١،٠٠ - موسيقى
- ١١،٥٠ - اخبار

● **الاحد ٤/٧**

- ٦،٣٠ - موجز الانباء
- ٦،٣٢ - «مجيبه» مسلسل للاطفال
- ٧،٠٠ - «الاسبوع في ساعته»
- ٨،٠٢ - استعراض برامج (بالعبرية)
- ٨،١٥ - اغاني اجنبية
- ٩،٠٠ - نشرة مباطه الاخباريه وملحق رياضي
- ٩،٤٠ - «صيد اللعينه» مسلسل امريكي من سبع حلقات
- ١١،٢٠ - موسيقى
- ١١،٣٥ - اخبار

● **الاثنين ٤/٨**

- ٦،٣٠ - موجز الانباء
- ٦،٣٢ - استعراض برامج (بالعبريه)
- ٦،٣٥ - برنامج خاص عن عيد الفصح المجيد
- ٧،٠٠ - رياضة
- ٧،٣٠ - اخبار (بالعبرية)
- ٨،٠٢ - حلقه جديدة عن طارب المحبه
- ٩،٠٠ - نشرة مباطه الاخبارية
- ١٠،٠٠ - مجلة «عرب الوقت»
- ١٠،٥٠ - اغنية انكليزية بعنوان «الهروب الى الغربه»
- ١١،٤٠ - اخبار

● **الثلاثاء ٤/٩**

- ٦،٣٠ - موجز الانباء
- ٦،٣٢ - افلام مصوره
- ٦،٤٥ - «بريد حلاة»
- ٧،٠٠ - «رحلة في النظام الشمسي»
- ٧،٣٠ - اخبار (بالعبريه)
- ٨،٣٠ - «كولومبيانه»
- ٩،٠٠ - نشرة مباطه الاخباريه
- ٩،٣٠ - «الخيد المرمى على الطريق» الفيلم الرابع والاخير من مسلسل الافلام القصيره حول التصرف في مكان تقع فيه حادثه سير
- ٩،٣٥ - «نظره ثانيه»
- ١٠،١٥ - فيلم تلفزيوني عن فرقه «المتنافس»
- ١١،٤٠ - اخبار

● **الاربعاء ٤/١٠**

- ٦،٣٠ - موجز الانباء
- ٦،٣٢ - «خبر وصوره»
- ٦،٤٥ - «تجديدات واختراعات»
- ٧،٠٠ - «بين المواطن والسلطه»
- ٧،٣٠ - اخبار (بالعبريه)
- ٨،٠٢ - «حكايات الشاشه» برنامج اسبوعي حول شؤون السينما
- ٨،٣٠ - «مراقبه» مجلة العلم والطبيعه والطب
- ٩،٠٠ - نشرة مباطه الاخباريه
- ٩،٣٠ - «عركيه»
- ١٠،٠٥ - مسرحيه «ولي الساحره» «طرطوف» تمثيل مسرح شكسبير في انكلترا
- ١١،١٥ - اخبار

● **الخميس ٤/١١**

- ٥،٠٠ - موجز الانباء
- ٥،٠٢ - الفيلم التلفزيوني «لص بغداد»
- ٦،٢٠ - فيلم وثائقي
- ٧،١٠ - برنامج اجنبي
- ٧،٣٠ - اخبار (بالعبريه)
- ٨،١٥ - اخبار (بالعبرية)
- ٨،٣٠ - فيلم وثائقي
- ٩،٠٠ - برنامج حول فرقه الرقص «شلوم» (سلام)
- ٩،٥٥ - الفيلم الاجني «طارين في التشرح»
- ١١،٣٠ - اخبار

● **الجمعة ٤/١٢**

- ٤،٣٠ - «طاهر حل كل شيء» مسلسل جديد
- ٥،٤٠ - موجز الانباء
- ٥،٤٢ - الفيلم العربي
- ٧،٣٠ - اخبار (بالعبرية)
- ٨،٠٠ - استعراض برامج (بالعبرية)
- ٨،١٥ - اخبار (بالعبريه)
- ٨،٣٠ - برنامج غنائي برتقال
- ٩،٤٠ - الفيلم الاجنبي «مطر دولي»
- ١٢،٠٠ - اخبار

غداً السبت

فيلم «فكتور فكتوريا» في النادي السينمائي في الناصرة

● يعرض النادي السينمائي التابع للمركز الثقافي البلدي في الناصرة، في تمام الساعه الثامنة من مساء غد السبت (٤/٦) فيلم «فكتور فكتوريا» من اخراج بليك ادواردس وتمثيل جولي اندريوس وجيمس جارنر وروبرت برستون.

يتحدث الفيلم عن قصة مغنية اوبرا - فيكي، تقع تحت وطأة الجوع في سنوات الثلاثين، فتلقى لوطياً يقدم كفنان تسلية في نادي «المرحة»، وتتخفى بإيعازه كرجل يدعي انه متنكر كامرأة. القصة تحدث طبعاً في باريس.

برامج مسرح «الغربال»

● **يوم الاربعاء ٨٥/٤/١٠**

يعرض مسرح «الغربال» مسرحية «مدرسي ما احلاها» في ساعات الصباح في «واحة السلام» في اطار مهرجان عربي - يهودي ضخم سيعقد في حدائق وساحات واحة السلام وستشترك فيه فرق عربية ويهودية من جميع انحاء البلاد.

● **يوم الخميس ٨٥/٤/١٨**

يعرض مسرح «الغربال» مسرحية «مدرسي ما احلاها» في تمام الساعة السابعة مساء في قاعة نادي الحزب الشيوعي في قرية الرينة بدعوة من الحزب والشبيبة الشيوعية - فرع الرينة (عرض خاص للطلاب).

● **يوم السبت ٨٥/٤/٢٠**

يتم عرض مسرحية «مدرسي ما احلاها» في نادي الحزب الشيوعي في الرينة الساعة السابعة والنصف مساء (للكبار).

حملة تنزيلات كهذه لم يسبق لها مثيل في فرع الأثاث!

همرهيط

اكبر
منتجي الأثاث

המרהיט
גדול יצרני הרהיטים

امكانية
اقساط
مريحة

في اكبر حملة تنزيلات
بمناسبة عيد الفصح المجيد!

حتى منافسونا اعترفوا!
افضل، واجمل، وارخص
اثاث . موجود لدى همرهيط

صالونات ، غرف نوم
خزائن حائط ، بوفيهات
زوايا أكل ، مطابخ
غرف للاولاد وللشباب

بيت "همرهيط" عرض كبير وضخم
مساحته ٩٠٠م² في المنطقة الصناعية الجديدة
ريشون لتسيون (بجانب مقبرة حولون)
شارع شيرا ١٠ تلفون ٠٢{٩٩٧٢٢٦ / ٩٩٠١٨٧

مفتوح ايام السبت من ١٠:٠٠ - ٢١:٠٠
وفي الايام العادية من ١٠:٠٠ - ١٩:٠٠

صالة عرض مكونة من طابقين في
شارع هرتسل ١٣١ تل ابيب
مقابل (لبيت مارس) تلفون ٨٢٧٥٦٢ . مفتوح السبت مساءً

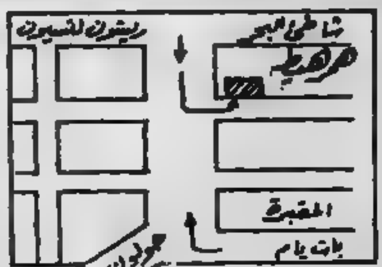

يا عمال العالم اتحدوا!

الاتحاد

جريدة يومية

● الاثنين ٨ نيسان ١٩٨٥، الموافق ١٨ رجب ١٤٠٥ هـ ● العدد ٤١/٢٧٨ ● ٦ صفحات ● الثمن: ٣٠٠ شيكل

AL-ITTIHAD — Vol. 278/41 - 8.4.1985 - Price: 300 Shekel

انقلاب عسكري يطيح بنظام النميري في السودان

● مشاورات لتأليف حكومة «وحدة وطنية» انتقاليه ● اطلاق سراح السجناء السياسيين واعتقال قادة النظام المخلوع ●

● حيفا ـ لمحرر «الاتحاد» السياسي ـ فيما تتواصل ردود الفعل الشعبية والحكومات المتفاوتة على الانقلاب العسكري الذي جرى في السودان، امس الاول ٤/٦، واطاح بنظام جعفر النميري علم ان قادة السودان الجدد ـ بقيادة الفريق اول محمد سوار الذهب القائد الاعلى للجيش السوداني ـ افرجوا عن معتقلين السياسيين وسرحوا عددًا في صفوف وزراء نظام النميري ومؤيدي «حزب الاتحاد الاشتراكي» حزب النميري، بعد ان حلوا هذا الحزب كما جرى حل «مجلس الامة» وجهاز امن الدولة ...

● التتمة على ص ٢ ●

غور يؤكد عزم الحكومة على فرض المزيد من الرسوم وتقليص الخدمات

● جباية ٦٠ مليون دولار من الجمهور واغلاق ستة مستشفيات حكومية ●

● تل ابيب ـ اعلن وزير الصحة، مردخاي غور، في مؤتمر صحفي عقد امس، الاحد في تل ابيب، ان وزارته خططت لجباية (٥٣) مليار شيكل (حوالي ٦٠ مليون دولار) من الجمهور خلال الصيف الجاري. بوسيلتين، الاولى رفع رسوم العضوية في صناديق المرضى بنسبة كبيرة والثانية جباية رسوم جديدة من الجمهور لقاء خدمات علاجية خاصة.

ردًا على سؤال من الصحفيين حول ما اذا كانت الضريبة الجديدة التي ستفرض على الخدمات الطبية الشعبية ...

● التتمة على ص ٢ ع ٢ ●

العودة الى سياسة الهدم ـ هدم بيت في عرب الحلف

● من مكتب «الاتحاد» في الناصرة ـ قامت قوات «الامن» يوم الثلاثاء الماضي بهدم بيت المواطن حسين فنش عريفات (٧٠ عامًا) ابن التجمع العربي، عرب الحلف، بحجة انه مبني بدون ترخيص.

وقد زار وفد عن لجنة منطقة الحزب الشيوعي الاسرائيلي في الناصرة العائلة منكوبة بالاضافة الى وفود اخرى ...

كلمة الاتحاد

طعنة في الظهر.. أم استمرار استغلال الخلافات ؟

[illegible]

نـواب «الجبهة» في الكنيست يحـذرون من دعوة اسرائيل الى المشاركة في مشروع «حرب النجوم»

● المشروع الامريكي جنوني ويهدد بفناء البشرية ● رابين وبيرس متحمسان للانضمام الى المشروع ● «هآرتس» تكشف عن مشاركة اسرائيل في تطوير اسلحة الفضاء الامريكية بتمويل من الجيش في الولايات المتحدة ●

● حيفا ـ لمحرر الشؤون المحليه ـ طالب اعضاء كتلة الجبهة في الكنيست، النواب مئير فلنر وتوفيق طوبي وشارل بيطون وتوفيق زياد، رئيس الحكومة شمعون بيرس ووزير «الدفاع» اسحاق رابين برفض دعوة الولايات المتحدة اسرائيل الى المشاركة في مخطط العدواني الامريكي المعروف بحرب النجوم والذي يستهدف العدوان على الاتحاد السوفييتي والمنظومة الاشتراكية ويهدد بفناء البشرية.

جاء ذلك في البرقية التي بعثها اعضاء الجبهة (في ٤/٧) الى بيرس ورابين والتي جاء فيها ...

● التتمة على ص ٢ ع ٤ ●

هذا التدمير المتبادل !

● مدينة سقوط ... في مركز مدينة البصرة العراقية في عدد الحرب المدمرة بين العراق وايران

الشرطة اعتدت، بالضرب المبرح، على المعتقلين من الكلية الابراهيمية وعلى النائب بيطون لدى زيارتهم

● بيطون رأى، بأم عينيه، بقع الدم على ملابس المعتقلين وعلى حيطان المعتقل ● يقول: عندما قلت لقائد شرطة منطقة القدس اني سأتوجه الى وزير الشرطه اجابني: سيأتي يوم ونعتقل فيه جميع الوزراء ●

● تل ابيب ـ لمراسلنا ـ طالبت كتلة الجبهة في الكنيست رئيس الحكومة، شمعون بيرس، ووزير الشرطه حاييم بارليف، باقامة لجنة للتحقيق في تصرفات قوات الشرطه وحرس الحدود في اثناء هجومها على الكلية الابراهيمية في القدس الشرقيه يوم الخميس ٨٥/٤/٤ ...

الألوف في افتتاح مخيم العمل التطوعي في ام الفحم

● محاميد : بيوت ام الفحم مفتوحة للمتطوعين وعلى رأسهم من المناطق المحتلة ●

● ام الفحم ـ لمراسلنا في المثلث الشمالي ـ احتفل في مدرسة «الزهراء» في ام الفحم في جو غامر بالفرح ورغمًا عن انوف الابواق السلطويه المعاديه لجماهيرنا العربية، مساء امس الاحد (٤/٧) بافتتاح مخيم العمل التطوعي السادس (مخيم اربيع) ...

● الجبهة وابناء البلد تندداد بموقف حاكم اللواء وقائد شرطة المروج ●

● التتمة على ص ٢ ع ٥ ●

مودعي :

إما ان يتنازل المستخدمون عن جزء من الاجور او يقذفوا الى البطالة

● حيفا ـ لمحرر الشؤون الاقتصادية ـ صرّح وزير المالية يتسحاق موداعي في حديث مراسل صحيفة «يديعوت احرونوت» (الجمعة ـ ٤/٥) انه يجب تقليص ايام العمل الاسبوعية في قطاع الخدمات الشعبية الى (٥) ايام وبالتالي دفع اجور مقابل (٥) ايام عمل وليس (٦) ايام وهذا يعني عملياً تقليص الاجور بنسبة مقدارها ٧٪ ، والا قال موداعي فانه لن يكون هنالك مفر من فصل مئات الآلاف من هذه القطاعات.

وكشف مودعي ايضا عن ان حزمة الضرائب الجديدة التي اقرت ولم تبدأ جبايتها حتى الآن، سيجري ملفوفا حالا بعد انتهاء فترة «التجميد» (بعد اقل من شهرين) وعندها ستكون نسب هذه الضرائب الفعلية اعلى بـ ١٦ من النسب المقررة ...

اغلاق ٢٥ حانوتاً في البيرة لشهرين

وفاة فاضل

لا أقل من ٥٠٪ من الاصوات لـ «الجبهة» في انتخابات الهستدروت

● كل الجهود لتحقيق هدف تجنيد ٨٠٠ مشترك جديد في «الاتحاد» ولانجاح مظاهرة ومهرجان أول أيار في كفر ياسيف وأبو سنان ●

● عكا ـ لمراسلنا ـ عقدت لجنة منطقة عكا للحزب الشيوعي الاسرائيلي اجتماعها الدوري يوم ٤/٤ وترأسه عضو سكرتارية المنطقة ... وقدم الرفيق جمال موسى عضو المكتب السياسي وسكرتير المنطقة بيانا سياسيا شاملا عن تطور الاوضاع السياسية في منطقتنا وفي البلاد ...

الحكومة في ضائقة مالية وتطلب «العون» من أصدقائها

قائد شرطة الجنوب يستقيل ويتهم «ماكنة الصدق» البوليسية بالاحابيل

نواب الجبهة في الكنيست يحذرون

● تتمة من الصفحة الاولى ●

جبهة ام الفحم الدمقراطية

إعلان أم الفحم مدينة ليس منّة من أحد، وإنما ثمرة للنضال الشعبي بقيادة «الجبهة» والشيوعيين

● ام الفحم ـ لمراسلنا في المثلث الشمالي ـ اصدرت جبهة ام الفحم الدمقراطية بيانا الى الأهالي حول اعلان ام الفحم مدينة اكدت فيه ان هذا ليس منة من احد ...

انقلاب عسكري يطيح بنظام النميري

● تتمة من الصفحة الاولى ●

●● راديو موسكو

●● ردود الفعل

●● المظاهرات مستمرة

●● امريكا هادئة

غور يؤكد عزم الحكومة

● تتمة من الصفحة الاولى ●

الألوف في افتتاح مخيم العمل التطوعي

● تتمة من الصفحة الاولى ●

تهنئة الى أم الفحم

الى رئيس وأعضاء بلدية ام الفحم وعاميها وعموم اهالي ام الفحم، تهانينا الحارة اليكم بمناسبة تحويل ام الفحم الى مدينة ـ ثمرة وحدة صفكم الكفاحية

الى الامام في هذا الطريق حتى تملأوا الاسم الجديد مضمونا لصالح تطوير مدينتكم وعصرنة خدماتها

رئيس مجلس كفرياسيف محلي ـ ... مرقس

تهانينا

● تهنئة ●

تهانينا الحارة

الى الرفيق العزيز رائد نصر الله بمناسبة تخرجه من معاهد صوفيا في موضوع العلوم السياسية بامتياز. نتمنى له عملا ناجحا في خدمة شعبه وحزبه.

اعضاء الحزب والشبيبة ـ الناصرة

اتحاد الشبيبة الشيوعية ـ قطاع شفاعمرو

مجلس المكر المحلي

اعلان مناقصة بشأن تأمينات المجلس المحلي

يعلن مجلس المكر المحلي عن قبول عروض ضمن الظرف المختوم لتأمينات المجلس المحلي عن سنة ٨٥ ـ ٨٦ بالشروط التالية :

١ ـ تقدم العروض على نماذج خاصة يمكن الحصول عليها ضمن اوقات الدوام الرسمي من قسم السكرتاريا في المجلس المحلي مقابل دفع مبلغ ١٠,٠٠٠ شيكل لا تعاد لدافعها

٢ ـ على صاحب العرض ان يكون وكيلا مرخصا من قبل المراقب على التأمينات وعليه ارفاق صورة عن الرخصة التي يجب ان تكون سارية المفعول يوم العرض

٣ ـ تسلم العروض لسكرتير المجلس اثناء ساعات الدوام الرسمي

٤ ـ على وكيل الشركة التي تحصل على العطاء ان يوقع تعهدا بان يحضر الى مكاتب المجلس المحلي مرة على الاقل كل شهر لمعالجة وانهاء جميع المشاكل التي تنشأ وان يكون على استعداد لتأمين المخيمات التي ينظمها المجلس بما فيها مخيمات العمل التطوعي والمخيمات الصيفية.

٥ ـ يحق للمجلس تفويض العطاء باكمله او باقسامه لمن يراه مناسبا حسب الاسعار لكل نوع من التأمينات

٦ ـ يدفع المجلس رسوم التأمين المستحقة للشركة التي تحصل على العطاء باكمله او باقسام منه بـ ٨ اقساط شهرية متساوية ومتتالية ابتداء من الشهر الذي يسري فيه مفعول التأمين.

٧ ـ آخر موعد لتقديم العروض ٨٥/٤/١٥

٨ ـ المجلس المحلي غير ملزم بقبول ادنى عرض او اي عرض آخر

محمود صالح خليل ـ رئيس المجلس المحلي

دولة اسرائيل

قانون التنظيم والبناء لسنة ١٩٦٥

منطقة تنظيم محلية الناصرة

اعلان بشأن تصديق تغيير خارطة هيكلية

بموجب المادة ١١٧ من قانون التنظيم والبناء لسنة ١٩٦٥ على اللجنة اللوائية للتنظيم والبناء منطقة الشمال عن قرارها بمصادقة وزير الداخلية، مصادقته تغيير خارطة هيكلية المسماة

خارطة رقم ٣٤٦٧، تغيير خارطة هيكلية رقم ١٩٤ الجليلية ـ تقسيم اراضي للبناء بالناصرة التي كان قد اعلن عن ايداعها بالاضافة الى الرسم المرفق لها بمجموعة النشرات رقم ٣٧٢٩ بتاريخ ٨١/٧/٢٠ صفحة ٣٣٢٥

فيما يلي المساحات المشمولة بالخارطة

بلوك ١٦٥٧٧ قسائم ٨,٧ واجزاء من ٩,٢ (طرق)

بلوك ١٦٥٧٨ اجزاء من قسائم ١٣,١٢,١١

بلوك ١٦٥٧٩ اجزاء من قسائم ٣٥,٢,١ (طرق)

اهم اهداف خارطة التغيير تقسيم الارض لغاية البناء وتغيير الهدف من منطقة زراعية لمنطقة بناء ولاهداف مختلفة

التغيير المذكور اودع بالشكل الذي صادقت عليه اللجنة اللوائية مرفق بالترسيم الخاص، بمكاتب اللجنة اللوائية المذكورة، وايضا بمكاتب اللجنة المحلية للتنظيم والبناء الناصرة ـ بلدية الناصرة. كل من يهمه الامر يمكنه الاطلاع عليه بدون مقابل في ايام وساعات استقبال الجمهور بالمكاتب المذكورة

... ـ رئيس اللجنة اللوائية للتنظيم والبناء ـ منطقة الشمال

قانون التنظيم والبناء ١٩٦٥

منطقة التنظيم المحلي ـ معطيه يهوداه

اعلان بخصوص ايداع تغيير خارطة هيكلية محلية

اللجنة المحلية للتنظيم والبناء ـ منطقة «مطي يهودا»

اعلان حسب مادة ١٤٩ من قانون التنظيم والبناء سنة ١٩٦٥ (القانون كالتالي)

اتحاد الشبيبة الشيوعية ـ منطقة الناصرة

ايها الشباب والشابات، يا جماهير شعبنا المناضلة !

اتحاد الشبيبة الشيوعية في منطقة الناصرة يدعوكم للاشتراك في المهرجان الافتتاحي لمؤتمر المنطقة السادس عشر وذلك يوم الخميس ١٩٨٥/٤/١١، الساعة السادسة والنصف مساء في قاعة بيت الصداقة في الناصرة.

برنامج المهرجان

● كلمة الافتتاح ـ عودة بشارات، عضو اللجنة المركزية للشبيبة

● تقرير لجنة المنطقة ـ مسيح خناوي، عضو سكرتارية اللجنة المركزية للشبيبة وسكرتير المنطقة

● تحية مركز الشبيبة ـ محمد نفاع، السكرتير العام

● كلمة المكتب السياسي ـ اميل حبيبي رئيس تحرير «الاتحاد»

● تحية منطقة الحزب ـ عادل ابو الهيجا، عضو سكرتارية المنطقة

● تحية منطقة تل ابيب ـ ... عضو اللجنة المركزية للشبيبة

● تحية جبهة الناصرة الدمقراطية ـ ... عضو سكرتارية الجبهة

● ويتضمن المهرجان برنامج فني مناسب ●

في جلسة البلدية

كركبي يطرح ضائقة المواطنين العرب السكنية المتفاقمة في مدينة حيفا

● مجموع الشقق السكنية التي بنيت للمواطنين العرب خلال ٣٧ عاماً لا تتعدى ٤٦ شقة ●

● رد رئيس البلدية ●

عضو البلدية عن «الجبهة» يقدم:

معلومات ايضاحية عن ضريبة «الارنونا» في حيفا

اهالي شعب يتضامنون مع الطلاب الجامعيين العرب

«أخبار باقة الغربية» - نشرة يصدرها المجلس المحلي

نساء جت المثلث يحتفلن بعيد الام

اعلان حصر ارث

الثائب توفيق طوبي يلخص دورة الكنيست الشتوية :

وعود الحكومة ذابت مثل فقاعات الصابون !

اجرت اللقاء

طالي رهافي

منديل من مناديل الدم المسفوك في كل دقيقة

● إحدى الأمهات الفلسطينيات تستصرخ العالم والضمير من موقع العدوان الاسرائيلي المتواصل على ابناء فلسطين وذلك خلال [illegible] البربرية التي نفذتها قوات كبيرة من حرس الحدود والبوليس ضد طلبة الكلية الابراهيمية والامهات [illegible] الخميس الماضي

● [illegible] الكلية الابراهيمية في القدس [illegible] الخميس الماضي

● [illegible] على طلبة الكلية الابراهيمية

● حيفا ـ مكتب «الاتحاد» ـ تعكس الصور الثلاث التي ننشرها على هذه الصفحة لمحة فقط من العدوان الذي شنته قوات كبيرة جداً، باعتراف وسائط الاعلام الاسرائيلية الرسمية بهراوات والغدر المسيل للدموع والقنابل الدخانية على الكلية الابراهيمية في القدس العربية المحتلة، يوم الخميس الماضي.

لقد كان تظاهر الطلبة واعتصام امهات معتقلي عسقلان، في المدينة الفلسطينية المحتلة، تضامناً مع المعتقلين الذين اعلنوا اضراباً شاملاً ومفتوحاً عن الطعام، بهدف رفع مستوى ظروف سجنهم الى الحد الادنى، لم يرق هذا النشاط، العادل والطبيعي الى أقصى الحدود، لسلطات الاحتلال والعدوان والقمع في «واحة الدمقراطية» فاحتلوا الكلية وجرحوا العشرات واعتقلوا ١٣٢ من المتظاهرين، بينهم عشرات النساء.

الا أن هذه الارقام، على ضخامتها، ليست سوى نقطة في محيط ان مسلسل العدوان الاسرائيلي، يوما بعد يوم [illegible] بدعم امريكي مفضوح وتواطؤ رجعي ـ عربي [illegible] فلسطين، طويل وطويل جدا تعجز عن الاحاطة به الكلمات [illegible]

لكننا اذا اردنا ان نلفت انتباه جميع الراكضين وحتى [illegible] ركوعه، خلف سراب الحلول الامريكية الى ان ظلال الاحتلال الاسرائيلي وعدوانه اوسع بكثير من افتراءاتهم واكاذيبهم [illegible] [illegible] اسرائيل الراهنة «طرحه» [illegible]

لتدع تصريحات حكام اسرائيل وامريكا، التي [illegible] تحركات مكملي طريق السادات، [illegible] في صورة الأم الفلسطينية اعلاه [illegible] الفلسطيني، [illegible] لتهدم «قصور» الاحتلال والخيانة [illegible] معتقلو عسقلان وجميع ابناء الشعب الفلسطيني [illegible] وان هذا «العرس» لناظره لقريب!

«برافدا» السوفييتية

دمقراطية البيت الابيض مقلوبة. وعالمه «الحر» يمارس انتهاك حريات الشعوب

● بقلم فلاديمير بولشاكوف ●

(بواسطة وكالة «نوفوستي»)

● بوليس نظام الابرتهايد في جنوب افريقيا أجهز على الجرحى في بلدة «لانغا» ووضع في أيدي القتلى الحجارة ● لكن ريغن لم يجد حرجا في ترديد افتراءات نظام الابرتهايد ●

■ تزامن اخر مؤتمر صحفي في شهر اذار (مارس) الماضي عقد في البيت الابيض مع الانتهاكات المفضوحة لحقوق الانسان في البلدان التي يسميها واشنطن الى «عالم الحر» [illegible] وكالة الصحافة الفرنسية بتفاصيل [illegible] التنكيل الدموي التي شنها بوليس جمهورية جنوب افريقيا على خصوم الابرتهايد في بلدة «لانغا»، حيث قال شهود العيان ان رجال البوليس اجهزوا على الجرحى ووضعوا حجارة في ايدي القتلى برهانا على «نواياهم العدوانية».

ووصف «برسالته» الشخصية الدينية والاجتماعية [illegible] في جنوب افريقيا ما حدث في «لانغا» بانه مجزرة [illegible] اما سيد البيت الابيض فلم يقبل بهذا الرأي، موافقا تمام الموافقة على رواية سلطات جمهورية جنوب افريقيا فقد صرح قائلا [illegible] ان الحديث عن مجزرة [illegible] حوالي ٢٠ شخصا من سكان البلدة، [illegible] حدوث اضطرابات هناك والخليفة ان هناك في جمهورية جنوب افريقيا عناصر تريد أن تشهد

الشوارع [illegible] [illegible]

ويندرج في الاطار نفسه موقف البيت الابيض من عمليات البطش والقتل والتخريب الرائجة التي ينفذها الجيش الاسرائيلي في جنوب لبنان. [illegible] على [illegible] السلطات الاسرائيلية [illegible] شركة التلفزيون الامريكية [illegible] في جنوب لبنان مؤخرا [illegible] اسرائيلية [illegible] [illegible]

[illegible]

سؤال حول [illegible] [illegible]

الدمقراطية [illegible] [illegible]

الجبهة الدمقراطية ـ منطقة عكا

● من اجل تقوية الجبهة في انتخابات الهستدروت ●

تدعوكم لحضور الاجتماع الدوري للنشيطين في قرى مركز الجليل وقطاع الشمال وذلك غدا، الثلاثاء ٩/٤/٨٥ الساعة ٥.٠٠ في نادي الصداقة في معطي يتكلم: نايف سليم.

تعزية

الى آل خلف الكرام

● طرعان ـ يوسف عمار رئيس مجلس طرعان المحلي واعضاؤه وعموم اهالي القرية يتقدمون باحر التعازي الى آل خلف بوفاة ابن فلسطين البار الفاضل

كريم حنا خلف

سائلين المولى القدير أن يتغمد الفقيد برحمته ويسكنه فسيح جناته

انا لله وانا اليه راجعون

◻ الحرب العالمية الثانية ◻

(الحلقة ـ ٦٩)

● الشعب السوفييتي يسخر كل طاقاته في سبيل النصر ●

●● «المأثرة العظمى» ـ تأليف فاسيلي ريبوف ●●

[illegible]

	الاتحاد السوفييتي	المانيا
	من تموز ـ العام ١٩٤١ حتى حزيران ـ العام ١٩٤٥	من العام ١٩٤١ حتى العام ١٩٤٤
الطائرات الحربية	١٠٨ آلاف	٧٨.٩ ألف
[illegible]	[illegible]	[illegible]

[illegible]

(يتبع)

اعلان تثبيت وصية

١٤٩/٨٥

لقد تقدم الى هذه المحكمة طلب من [illegible] الرعجية [illegible] ٨٤/١/٣٠ وعند الوصية لصالحها فقط

لكل المعترض مراجعة المحكمة الشرعية في عكا خلال ١٥ يوما من تاريخ النشر

محكمة [illegible] ـ عكا

تعازينا

[illegible]

تعازينا

[illegible]

اعلان حصر ارث

[illegible] ١٣ ٣ ١٩٧٨ [illegible] ١٣ ٣ ١٩٨٤ [illegible]

لكل معترض مراجعة المحكمة الشرعية في عكا خلال ٣٠ يوما من تاريخ النشر

محكمة [illegible] ـ عكا

صفحة يحررها قراؤها

ملاحظات لا بد منها

من آذار لأيار
طوليدانو صار يغار

[illegible]

الثلاثون من آذار

● بقلم: عفاف احمد دياب – طمرة ●

[illegible]

وصية شهيد

● بقلم: عابدة (حمدة) خطيب – شفاعمرو ●

[illegible]

زهرة حمراء

● بقلم: وفاء محمد دراوشة ●

[illegible]

هكذا تموت مدينتي

● بقلم: سعدة عبد الرحمن كناعنة – كفر عرعرة ●

[illegible]

الأرض والانسان

● بقلم: وطن شداد – البقيعة ●

[illegible]

العائلات المتسلطة

● بقلم: مصطفى ابراهيم مغربي – ام الفحم ●

[illegible]

اشتدي لا ترتدي

● بقلم: محمد عدنان – ام الفحم ●

[illegible]

□ الأمل □

● بقلم: ليلى دياب – طمرة ●

[illegible]

أرضي الحبيبة

بقلم: ناجي ابو ريا – سخنين

[illegible]

عرس أخي الشهيد

● بقلم: مروان حلايلة – سخنين ●

[illegible]

يا عمال العالم اتحدوا

الاتحاد

جريدة يومية

الصفحة ٦ — الاثنين ٨ نيسان ١٩٨٥

لقاء يهودي ـ عربي كبير في واحة السلام

● من مكتب «الاتحاد» في الناصرة ـ يقام في قرية «واحة السلام» اليهودية ـ العربية (قرب اللطرون) لقاء يهودي ـ عربي كبير طول نهار الاربعاء (١٠/٤/٨٥) ابتداء من الساعة ١١ ظهرا وحتى ٦ مساء وذلك باشتراك فرق فنية ومجموعة فنانين يهود وعرباً من جميع انحاء البلاد.

ومن بين الفرق التي ستشترك في هذا اللقاء الهام عرفنا كلا من: ● فرقة [illegible] ● فرقة شباب الزاهة ابعاد للانشاد ● مسرح تلي تسيون ● فرقة الرقص الشعبي التابعة لبلدية الناصرة بقيادة نهاد ومجدي شمشوم ● فرقة احياء الفلكلور بقيادة نوري السعدي ● فرقة يسرائيل بوروخوف ـ شرقي وعربي ● فرقة سيد درويش ● فرقة [illegible] للرقص الشعبي ● فرقة مسرح «الغربال» الشفاعمري ● والفنانون: شالوم حنوخ وامل مرقس [illegible] [illegible] وجميل سرحان [illegible] [illegible] ومصطفى [illegible] وعفيف شليوط وصلاح [illegible] [illegible].

ان هذا النشاط هو واحد من عدة نشاطات بادرت القرية اليها من اجل تعميق التفاهم اليهودي ـ العربي في البلاد [illegible] [illegible] [illegible] [illegible] اليهود والعرب [illegible] [illegible] بالاحتفالات والنشاطات [illegible] [illegible] الوسائل [illegible] في اطار التفاهم المشترك.

الشاعر سميح القاسم في أمسية أدبية ـ فنية في المركز الثقافي البلدي في الناصرة

● الناصرة ـ لمراسل خاص ـ اقام المركز الثقافي البلدي في الناصرة يوم الاربعاء ٣/٤/٨٥ ضمن احتفالاته بيوم الأرض التاسع أمسية فنية اشترك فيها الشاعر سميح القاسم حيث قدم قراءات شعرية مختارة من الشعراء: عبد الكريم الكرمي (ابو سلمى) وعبد الرحيم محمود وراشد حسين وفدوى طوقان ومحمود درويش، وسالم جبران وحنا أبو حنا [illegible] [illegible] [illegible] وأنهى قراءاته التي اراد لها الا تكون خطابية او مهرجانية على حد تعبيره بقراءة قصيدتين من شعره، ورافقه في العزف على العود عازف العود النصراوي [illegible] [illegible] [illegible] [illegible] قدمت مجموعة من أغاني مرسيل خليفة. أما فرقة احياء الفولكلور الفلسطيني ـ الناصرة، فقد قدمت مجموعة من الاغاني الفولكلورية النصراوية ومجموعة أخرى من قصائد شعرائنا المحليين الملحنة ومختارة لتسمعها مجموعة من المطربين [illegible]

خلا كيسه

● دخل احدهم على الخليفة العباسي المأمون وقال له: «لقد قلت فيك شعراً». قال: «هاته» فأنشده:

حياك رب الناس حياكا
ان بجمال الوجه رقاكا
بغداد من نورك اشرقت
وأورق العود بجدواكا

فقال المأمون: «وأنا قلت فيك شعراً» ثم انشد:

حياك رب الناس حياكا
ان الذي املت أخطاكا
اتيت شخصاً قد خلا كيسه
ولو حوى شيئا لاعطاكا

فقال الشاعر: «الشعر بالشعر حرام يا امير المؤمنين، فاجعل بينهما صلة».
فضحك المأمون، وأمر له بجائزة.

العين المالحة

● جاء في «البخلاء»:
قال رمضان:
كنت مع شيخ اهوازي في جعفرية (سفينة نهرية) وكنت في الذنب وكان في الصدر فلما جاء وقت الغداء، اخرج من سفط له دجاجة وفرخا واحدا مبردا، وأقبل يأكل ويتحدث ولا يعرض عليّ، وليس في السفينة غيري وغيره، فرآني انظر اليه مرة، والى ما بين يديه مرة، فتوهم اني اشتهيه واستطعمه (اي استعطي) دعوته اياي الى الاكل معه! فقال: يا هذا، اسمع القطر! من كان عنده أكل مثلي، ومن لم يكن عنده نظر مثلك. ثم نظر اليّ واراه انظر اليه فقال: يا هذا، انا رجل حسن الاكل، لا آكل الا طيب الطعام، وأنا اخاف ان تكون عينك مالحة، وعين مثلك سريعة، فاصرف عني وجهك.
قال رمضان: فوثبت عليه، فقبضت على لحيته بيدي اليسرى، ثم تناولت الدجاجة بيدي اليمنى، فما زلت اضرب بها رأسه حتى تقطعت في يدي، ثم تحول الى مكاني، فمسح وجهه ولحيته، ثم أقبل عليّ فقال: «قد اخبرتك ان عينك مالحة، وانك ستصيبني بعينك تلك، فهو شبه هذا من العين؟» قال: «واي شيء مكروه يحدث، فقد انزلت بك عينك اعظم المكروه».
قال رمضان: فضحكت ضحكاً ما ضحكت مثله، وتكالمنا كأنه لم يقل شيئاً وحتى كأني لم افرط عليه.

الاتحاد

المحرر المسؤول: توفيق طوبي

مكاتب التحرير والادارة:
شارع الحريري ٩، حيفا
هاتف ٥١١٢٩٦/٧ ـ ٠٤

عنوان المراسلات:
ص.ب ١٠٤ حيفا ـ ٣١٠٠٠

المطابع:
شارع الوادي ٤٣، حيفا هاتف ٦٧١٤٥٧ ـ ٠٤

البرنامج الرياضي لمهرجان موسكو

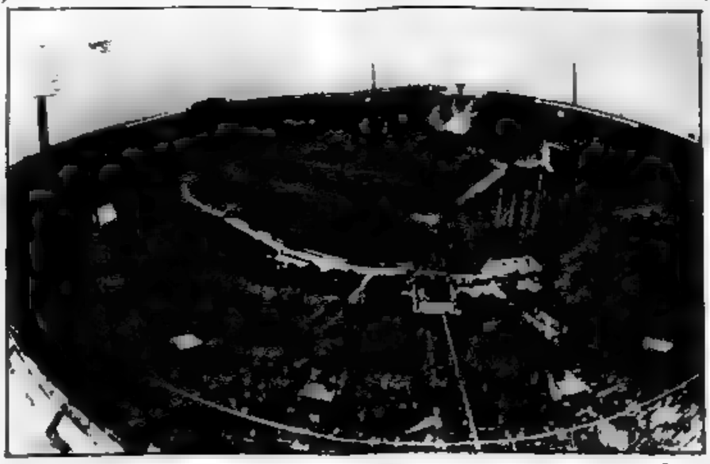

● [illegible] [illegible] [illegible] [illegible] [illegible] [illegible]

● لقد كانت الرياضة دائما عنصرا هاما في جميع مهرجانات الشبيبة والطلبة العالمية ومنذ المهرجان الاول للسلم والصداقة اصبح امرا تقليديا اقامة عروض للرياضيين [illegible] [illegible] [illegible] ـ المهرجان يمكن ان يضاف عنها الى فرد من المشاركين في تظاهرة الشبيبة.

ويقول البطل الاولمبي فلاديمير [illegible] مسؤول احد الاقسام في اللجنة المركزية للكومسومول ـ مهرجان الشبيبة والطلبة العالمي الثاني عشر في موسكو سيكون [illegible] الرياضية الراقية.

[illegible] [illegible] الجلسات الاولى للجنة التحضيرية الدولية اتخذ قرار بوضع برنامج رياضي واسع لمهرجان موسكو [illegible] [illegible] [illegible] الاساس المشترك [illegible] العمل لن تكون الارقام القياسية وتوزيع الجوائز على جميع المشاركين في المباريات وسيحصل كل واحد منهم على هدية تذكارية [illegible] [illegible] هواة الرياضة وسيفسح المجال للعب كرة كل من يرغب في ذلك كي يتمكن ممثلو مختلف البلدان ان يتشكلوا فرقا [illegible].

وفي النية ان يقام اثناء المهرجان مناظرة حول «الشبيبة والرياضة في المجتمع المعاصر» وعقد مؤتمر حول موضوع «التربية البدنية كوسيلة للتطور المتناسق للجيل الشبيبة» وكذلك [illegible] ومحادثات [illegible] [illegible] وستنظم هذه الفعاليات في معهد التربية البدنية المركزي حيث مقر المركز الرياضي [illegible] [illegible] [illegible] [illegible] [illegible] التربية البدنية السوفييتية لمختلف [illegible] الرياضة [illegible] الطوابع والشكوك.

وسيعرض [illegible] وعدد من افلام [illegible] في العمل وسيقدمون عروضا في [illegible] [illegible] [illegible] [illegible] في مهرجان الشبيبة [illegible] مع ابطال [illegible] والالعاب الاولمبية.

كما سوف [illegible] [illegible] المسرح الرياضي [illegible] [illegible] [illegible]

البالية والسيرك على الجليد واعضاء المنتخب السوفييتي في التزحلق على الجليد.

وستفتح امام المشاركين في المهرجان وضيوفه ابواب افضل المنشآت الرياضية في العاصمة وفي مقدمتها ملعب لينين المركزي وستقام مثلا مباراة طريفة في الشطرنج على حلبة ملعب نادي الجيش المركزي اذ سيخوض لاعبون [illegible] مباراة على الف لوحة في آن واحد.

واشار فلاديمير [illegible] الى انه ستجري في العديد من ملاعب موسكو الرياضية اثناء ايام المهرجان العاب رياضية جماعية حافلة الى جانب الالعاب الجماهيرية انواع من الرياضة السائدة في هذا البلد او ذاك.

اخوة يوسف

● قال الشعبي:
شهدت شريحا (القاضي) وجاءته امرأة تخاصم رجلا فارسلت عينيها وبكت فقلت: يا ابا امية، ما اظن هذه البائسة الا مظلومة. فقال: يا شعبي، ان اخوة يوسف جاءوا اباهم عشاء يبكون.
وقد سرح يوما بعض اصحابه «لقد اكل اليوم [illegible] [illegible] عليه عشر سنين» فقال له اصحابه: «انك لا تزال تأتينا بالعجب» فقال: «كانت عندي بالامس عشر سنين، فحرب اليوم بكلتيها».

● في الحرب العالمية الثانية

الموقف الدولي

النازية في المانيا تواجه «اليوم الاخير»

لمعلق («الاتحاد») السياسي

● في الشرق
يزحف الآن الجيش الاحمر نحو عاصمة النمسا ـ فيينا ـ وعلى عاصمة تشيكوسلوفاكيا براغ وعلى عاصمة [illegible] ـ برلين بعد ان مهد هجومه الاخير بتطهيرات واسعة رأينا فيها سقوط برسلاو [illegible] [illegible] [illegible] [illegible] [illegible] الزحف على هذه العواصم الثلاث يرجع الى [illegible] [illegible] [illegible] جبهة الحرب [illegible] [illegible] [illegible] [illegible] [illegible] [illegible] [illegible] [illegible] الحرب. ولعل ابرز ما في الامر ما اورده [illegible] [illegible] الامريكي [illegible] [illegible] [illegible] [illegible] حربي [illegible] [illegible] [illegible] استراتيجية الحلفاء التي سبقت في مؤتمر يالطا [illegible] الامريكيون والسوفييت والبريطانيون. [illegible] [illegible] [illegible] [illegible] [illegible] [illegible] الشهيرة بانتاج الفحم، تهدد قوات الحلفاء في الغرب مصانع الدور العظيمة وهي حر [illegible] للالمان.

ومن الواضح ان مسالة الدفاع [illegible] الوحشي اصبحت بعد الآن [illegible] راديو موسكو الشعب الالماني بان [illegible] [illegible] [illegible] [illegible] [illegible] [illegible] [illegible] سراحا والحلفاء يتسارعون من كل صوب.

لا امل لبرلين، [illegible] [illegible] على رأس [illegible] [illegible] [illegible] [illegible] [illegible] [illegible] [illegible] [illegible] [illegible] [illegible] [illegible] [illegible] [illegible].

● في الغرب [illegible] [illegible] الجيوش [illegible] [illegible] [illegible] [illegible] [illegible] الحربية الالمانية [illegible] [illegible] [illegible] سقوط [illegible] [illegible] [illegible] [illegible] في قلب المانيا والقرب من برلين التي تبعد الآن ١٢٠ ميلا عن طلائع جيوش الجنرال باتون [illegible] [illegible] [illegible] [illegible] [illegible] [illegible] [illegible] ولعل الزحف على [illegible] [illegible] [illegible] [illegible] [illegible] [illegible] [illegible] [illegible] وصول الحلفاء في الغرب الى هذه المدينة [illegible] [illegible] بالاشتراك مع [illegible] السوفييتية من الشرق وهكذا [illegible] القوى [illegible] [illegible] [illegible] [illegible] [illegible] [illegible] [illegible] في شمال المانيا [illegible] [illegible] [illegible] [illegible] [illegible] [illegible] [illegible] [illegible] [illegible] التقاء الجيوش الحليفة من الشرق والغرب يدل على ان «اليوم الاخير» ليس ببعيد.

● مساعي الصلح
في هذه المرحلة تعود الرجعية [illegible] [illegible] [illegible] [illegible] [illegible] [illegible] [illegible] [illegible] [illegible] [illegible] [illegible] [illegible] [illegible] [illegible] [illegible] [illegible] [illegible] [illegible] [illegible] الشرق والغرب.

ويقوم دعاة الرجعيين اليوم [illegible] [illegible] [illegible] [illegible] العسكريين [illegible] وعلى رأسهم [illegible] [illegible] [illegible] [illegible] [illegible] [illegible] [illegible] [illegible] [illegible] [illegible] عسكري وان الجهاز العسكري في المانيا [illegible] [illegible] [illegible] [illegible] [illegible] [illegible] [illegible] [illegible] [illegible] [illegible] [illegible] [illegible] [illegible] [illegible] [illegible] [illegible] [illegible] [illegible] ولذلك على الحلفاء ان يحافظوا على جهاز [illegible] [illegible] [illegible] [illegible] [illegible] [illegible] [illegible] لان الشعب لا [illegible] [illegible].

اهداف هذه الحرب [illegible] [illegible] [illegible] النازية بكافة مظاهرها [illegible] [illegible] [illegible] بالبقاء ولن [illegible] [illegible] [illegible] [illegible] [illegible] [illegible] [illegible] [illegible] [illegible] [illegible] [illegible] الشعب الالماني [illegible] [illegible] [illegible] [illegible] [illegible] [illegible] [illegible] [illegible] [illegible] [illegible] [illegible] [illegible] [illegible]

كلمات متقاطعة

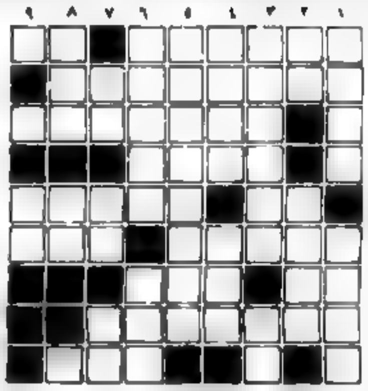

●● اعداد: محمود خالد عزام ـ كفر مندا ●●

الكلمات الافقية:
١) دولة عظمى ـ وفاء
٢) قرية عربية هدمتها السلطات الاسرائيلية (مع معرفة) + سنة
٣) عكس صغير + ديوان لسميح القاسم
٤) جائزة (معكوسة)
٥) والد (معكوسة) ـ دولة عربية
٦) للسؤال + مشى ـ غزال
٧) للنهي ـ عاصمة اوروبية
٨) الوعاء + للعد
٩) طري

الكلمات العمودية:
١) الاسم الاول لشاعر فلسطيني ـ من حلات القمر
٢) للنهي ـ مؤذن الرسول
٣) في البحر + صلب ـ اعطى [illegible]
٤) الاسم الثاني لقائد جبهوي ـ ولد
٥) عصي + فرح
٦) معلم + حرف ـ نهر اوربي
٧) متماثلان ـ متماثلان ـ والد (بالعامية)
٨) هدم ـ متماثلان
٩) الاسم الاول لقائد جبهوي

○○ حل لغز العدد الماضي ○○

الكلمات الافقية: ١) [illegible] ـ سيل ٢) [illegible] ٣) [illegible] ـ الرد ٤) [illegible] ـ لا ٥) [illegible] ـ [illegible] ٦) [illegible] ـ [illegible] ٧) الربيع ٨) [illegible] ـ سيل [illegible] ٩) [illegible] ـ اول

الكلمات العمودية: ١) [illegible] ـ [illegible] ٢) [illegible] ـ [illegible] ٣) [illegible] ٤) [illegible] ـ [illegible] ٥) [illegible] ٦) الامر ٧) [illegible] ٨) [illegible] ٩) [illegible] ـ حل

قائد شيوعي سوداني في لقاء صحفي هاتفي مع «الاتحاد»:

«أصبح الأمر الآن في ايدي الشعب» !

● س : «هل نهنئكم» ؟ □ ج ـ «لسّا بدري شويّة».

● حيفا ـ مكتب «الاتحاد» ـ جرى رئيس تحرير «الاتحاد» اميل حبيبي والمحرر المسؤول في غرفة الشؤون العربية والعالمية لريد عدم ظهر امس الاثنين، لقاء صحفيا تلفونيا واسعا مع القائد الشيوعي السوداني الموجود حاليا في بريطانيا، عضو المكتب السياسي واللجنة المركزية للحزب الشيوعي السوداني الرفيق عزالدين علي عامر ننشره بنصه الكامل.

□ عزالدين عامر: في حقيقة الامر ما حدث في السودان ... [illegible]

يا عمال العالم اتحدوا

الاتحاد

جريدة يومية

● الثلاثاء ٩ نيسان ١٩٨٥، الموافق ١٩ رجب ١٤٠٥ هـ ● "אל-אתיחאד"

● العدد ٤١/٢٧٩ ● ٦ صفحات ● الثمن: ٣٠٠ شيكل ● AL ITTIHAD

Vol. 279/41 - 9.4.1985 - Price: 300 Shekel המחיר 300 שקלים

جماهير الشعب السوداني تطالب بتشكيل حكومة مدنية

● خرطوم ـ أكد البيان الرسمي، الذي صدر في الخرطوم في اعقاب الاطاحة بنظام نميري والذي اذاعه راديو «أم درمان»، وقوف السودان الحازم الى جانب الشعب العربي الفلسطيني ودعمه ومساندته لاستعادة حقوقه الثابته وتقرير مصيره واقامه دولته المستقله على ارضه. كما اكد الوقوف بصلابة الى جانب الشعوب الافريقية في نضالها ضد العنصرية.

هذا واستمر امس، الاضراب في الخرطوم حيث لم تختلف اوجه النشاط اصيبت بالشلل. وشمل الاضراب العمال والموظفين واصحاب المهن الحرة الذين طالبوا بتشكيل حكومة مدنية انتقالية مؤقته لمدة ثلاث سنوات تعمل على ضمان الحقوق المدنية والسياسية وتسوية ازمة الجنوب السوداني. كما ان الآلاف من المواطنين السودانيين خرجوا امس الى شوارع الخرطوم.

وافادت الانباء الواردة من الخرطوم انه من المتوقع ان يكون انعقد امس اجتماع بين القيادة العسكرية الجديدة وبين ممثلي النقابات المهنية والعمالية لمناقشة مستقبل السودان.

وذكرت مصادر سودانية في القاهرة ان جعفر نميري اصيب يوم السبت الماضي لدى سماعه نبأ الانقلاب بنوبة قلبية حادة. واوضحت ان نميري الذي كان قد وصل في ذلك الحين الى مصر قادماً من الولايات المتحدة هو الآن تحت العناية الطبية المكثفة في مستشفى عسكري جنوبي القاهرة.

غورباتشوف يعلن توقف الاتحاد السوفييتي عن نشر الصواريخ النووية حتى تشرين الثاني

● الادارة الامريكية ترفض دعوة القائد السوفييتي الى العمل بالمثل ● مظاهرات جبارة ضد الجنون النووي في المانيا وبريطانيا وايطاليا ●

● موسكو ـ «تاس» ـ اعلن القائد السوفييتي، ميخائيل غورباتشوف السكرتير العام للجنة المركزية للحزب الشيوعي السوفييتي، امس الأول الاحد (٤/٧)، ان الاتحاد السوفييتي يوقف «ابتداء من يوم الاحد الماضي» عملية نشر صواريخه المتوسطة المدى وعنه كذلك، يوقف الاجراءات المضادة الاخرى في اوروبا التي جرى اتخاذها نظرا لتوزيع الصواريخ الامريكية في عدد من بلدان القارة. وجاء تصريح غورباتشوف في لقاء اجراه معه رئيس تحرير صحيفة «برافدا» السوفييتية.

[illegible]

عرس العمل والكرامة في مدينة أم الفحم

● في حفل افتتاح ... [illegible]

(تصوير: ... [illegible])

اعتداءات متواصلة على المخيمات الفلسطينية

[illegible]

وذكر مراسلو «صوت لبنان» العربيه من صيدا ان عصابات «جعجع» اصلت صيدا والمخيمات الفلسطينية بمختلف انواع الاسلحه الثقيلة مما اوقع اكثر من ٢٠ اصابة بين جريح وقتيل في صفوف المواطنين.

وحاولت عصابات جعجع التسلل الى مخيم عين الحلوة، عن طريق المدخل الجنوبي الا ان جيش التحرير الشعبي تصدى لها واوقع في صفوفها خسائر بالاصابات وسقط ٤ ملالات. كما ان جيش التحرير صد محاولة انزال بحرية اسرائيلية ... [illegible]

وحمل اجتماع لفاعليات صيدا، الذي عقد امس، اسرائيل مسؤولية كل هذه التحركات الخطيرة والاستفزازات المحمومة.

وافادت انباء بيروت ان جماعة جعجع رفضت الانذار بوقف اطلاق النار الذي جرى التوصل اليه بعد ظهر امس وواصلت قصفها لمناطق البرير ورأس النبع والبسطة.

وفي جنوب، تواصلت امس عمليات رجال المقاومة الوطنية اللبنانية ضد قوات الاحتلال.

الجماهير المناهضة للفاشية في حيفا تتصدى للمأفون كهانا

● حيفا ـ من سميح صباح ـ [illegible] ... الجماهير اليهودية والعربية المناهضة للفاشية التي احتشدت ... [illegible]

هذا وتذكر ان الشرطة ... [illegible]

رابين: رفض اسرائيلي جديد لاعادة انتشار القوات الدولية

● القدس ـ أكد اسحاق رابين، وزير «الأمن» الاسرائيلي خلال لقائه امس مع اوركهارت، مساعد الامين العام للامم المتحدة رفض اسرائيل لانتشار قوات الامم المتحدة والتي من شأنها ان تغير الوضع في جنوب لبنان ـ على حد زعمه.

واشار رابين الى ان اسرائيل تحتفظ لنفسها بالحق في «التصدي» من نفسها وعن مستوطنات الشمال بالنار والتمرد.

واطلع رابين اوركهارت على ان الحكومة الاسرائيلية لم تقرر حتى الآن موعدا لاستكمال انسحابها الجديد في جنوب لبنان.

هذا هو الواقع ـ صعب ولا يحتمل ومن اجل التغيير ودفاعا عن مصلحتك المباشرة ـ صوت

و

[illegible]

أسعار الدولار الأمريكي

● في البنك ـ ٩١٥ ... [illegible]

● رسمي (اليسيغ) ـ ٨٩٥.٨٩ ...

● للتصدير ـ ٩٢٧ ...

● بالسوق ـ ١١٦٠ ـ ١١٦٥ ...

بيان لجنة الدفاع عن الاراضي:

لتكن الذكرى التاسعة ليوم الأرض خطوة أخرى نحو تعزيز وحدة صفنا ومواصلة النضال من أجل حقوقنا !

● (اقرأ ص ٣) ●

تهانينا

الى الدكتور العزيز رفيق فهد سكس بمناسبة افتتاح عيادته لطب الاسنان في عكا «برج هاربعاه» ٩/٢٢ ـ مقابل تكسيات «الجليل» ـ عكا»

كريم سكس والعائلة ـ جديدة

كلمة الاتحاد

حتى لا رجعة !

[illegible]

بيان سوفييتي في ذكرى مجزرة دير ياسين

المجازر سياسة رسمية في اسرائيل !

● موسكو ـ «نوفوستي» ـ تحل اليوم الثلاثاء (٩ نيسان) الذكرى الـ (٣٧) لمجزرة دير ياسين. وبهذه المناسبة اصدرت وكالة «نوفوستي» السوفييتية للأنباء بيانا أكدت فيه أن مجزرة دير ياسين كانت حلقة في مسلسل الجرائم التي مارسه ويمارسه حكام اسرائيل بوحي ايديولوجيتهم الصهيونية.

وجاء في البيان:

[illegible]

الاراضي العربية المحتلة ان ان هدف الاوساط الحاكمة في اسرائيل هو ابادة او طرد الشعب الفلسطيني من وطنه وذلك لتحقيق المطامع الصهيونية في اسرائيل الكبرى من الفرات الى النيل. فخلال ١٨ عاما من الاحتلال صادر المحتلون الاسرائيليون في اراضي الضفة الغربية المحتلة ٢,٣ مليون دونم.

[illegible]

تهنئة

احر التهاني نرفعها للاخ وائل خلايلة بمناسبة حصوله على شهادة المحاماه وافتتاح مكتبه الجديد في قريه سخنين. الف مبروك والى الامام في خدمة شعبه ووطنه.

ملاح عايم

أم الفحم تتحول الى ورشة عمل كبيرة في أول أيام مخيم العمل التطوعي

● حملة جمع التبرعات لدعم المخيم تتجاوز الستة ملايين شيكل ●

● أم الفحم - لمراسلنا في المثلث الشمالي - تحولت مدينة أم الفحم، امس (الاثنين) الى ورشة عمل كبيرة في يوم العمل الأول من ايام مخيم العمل التطوعي السادس حيث انطلقت جموع المتطوعين في ساعات الصباح الباكر من يوم أمس الى ورشات العمل لتنفيذ مشاريع المخطط، وعادت في ساعات المساء الى مركز المخيم لمشاهدة البرنامج الفني

وكان مخيم العمل التطوعي السادس في ام الفحم افتتح مساء امس الاول (الاحد) باحتفال جمع عشرة الالاف من اهالي ام الفحم ومن وفود المتطوعين والمتضامنين

وكان تحدث في حفل افتتاح المخيم، امس الاول (الاحد) المحامي حسين ابو حسين عن حركة ابناء البلد ... الى الحفاظ على الوحدة الوطنية ... والى تعزيز قوة القوى الديمقراطية

والتقدمية في العالم العربي وتوطيد العلاقات مع قوى التقدم في العالم وعلى رأسها دول المنظومة الاشتراكية وعلى رأسها الاتحاد السوفييتي

ودعا ابو حسين ... الى اعادة الوحدة بين منظمة التحرير الفلسطينية وسوريا والى اجراء حوار فلسطيني ديمقراطي شامل

ثم تحدث باسم القوى الديمقراطية اليهودية، الرفيق ... اهالي ام الفحم ... بمناسبة تحويل ام الفحم الى مدينة وتحويل مجلسها المحلي الى مجلس بلدي ... هذا ليس نصرا لام الفحم واهليها فقط ... لجميع القوى الديمقراطية اليهودية ...

ثم كان البرنامج الفني الذي ...

وحركة ابناء البلد في عرابة ... عزالدين ... العمل التطوعي في حي الصفافرة في الناصرة ... الشيوعية في ...

إعتقال شاب من ديرحنا بتهمة رفع العلم الفلسطيني

● ديرحنا - لمراسلنا - ... في مطلع هذا الاسبوع اعتقال عضو الحزب الشيوعي الاسرائيلي محمد محمود سالم من ديرحنا ... وذلك بتهمة ... العلم الفلسطيني في المسيرة من ديرحنا الى سخنين في الذكرى التاسعة ليوم الارض الخالد وكان الشاب المذكور اعتقل يوم الخميس ٨٥/٤/٤ ...

اليوم، في الناصرة

المؤتمر السنوي القطري للمعلمين الجبهويين

● حيفا - لمراسل خاص - ... الناصرة ... في الساعة العاشرة من صباح اليوم، المؤتمر السنوي القطري ...

مخطط لتغيير اسم مدينة الرملة، بعد محو أسماء شوارعها وآثارها العربية

اسقاط ترشيح رفول لانتخابات الهستدروت

■ الدافع - عدم تسديد رسوم العضوية منذ ٢٣ شهراً ■

حركة «الصداقة» تحتج على التأييد الاسرائيلي المبدئي لمشروع «حرب النجوم»

تأجيل موعد افتتاح موسم السباحة

اللجنة القطرية للرؤساء تجتمع غداً (الاربعاء)

الأزمة المالية في السلطات المحلية العربية ما زالت على حالها

موعد الانتخابات للهستدروت يقترب فانتبه لئلا يصبح الوقت متأخراً !

● الموعد الاخير لتقديم قوائم المرشحين لمؤتمر الهستدروت ولمؤتمر نعمات وللمؤتمر الزراعي ولمجالس العمال ولمجالس نعمات هو منتصف ليل الاحد ٨٥/٤/٢٦.

● على ممثلي الجبهة في لجان الانتخابات معرفة مكان ومواعيد تسلم قوائم المرشحين.

● قائمة المرشحين، تقدم على نسختين، بالاضافة الى ذلك نقل نسخة عند لدى مقدم القائمة.

● لدى تقديم القائمة يجب ارفاقها برسالة ... الاسم الكامل المطابق للقائمة كما يظهر في بطاقات الاقتراع.

● لدى تقديم القائمة، يجب التأكد من وجود اسم وكيل القائمة.

● إذا رفضت لجنة الانتخابات لاعتراض منح الحق بالانتخاب يجب تقديم استئناف فوري الى لجنة المراقب بجانب مجلس العمال.

● استئناف على رفض لجنة الانتخابات القطرية للاعتراض، يقدم الى لجنة المراقبة المركزية.

● الموعد الاخير لتقديم الاستئنافات على رفض الاعتراضات الى لجنة المراقب ولجنة المراقبة المركزية هو ٨٥/٤/١٧.

● كتلة الجبهة في الهستدروت ●

٦

חזית דמוקרטית לשלום ולשוויון — המפלגה הקומוניסטית הישראלית (רק"ח) ... ציבור יהודים וערבים

و

الجبهة الديمقراطية للسلام والمساواة - الحزب الشيوعي الاسرائيلي (راكاح) والشيوعيون اليهود والعرب ...

مقاومة السياسة الاقتصادية وسياسة الحرب - في مركز نشاط الجبهة في انتخابات الهستدروت

● اجتماع ادارة الجبهة في ٨٥/٤/١٦ لاقرار قائمة مرشحي الجبهة لمؤتمر الهستدروت ولمنظمة «نعمات» ●

● حيفا - لمراسل «الاتحاد» - قررت سكرتارية الجبهة الديمقراطية للسلام والمساواة في اجتماعها يوم الخميس ٨٥/٤/٤، دعوة الادارة ... للجبهة الى الانعقاد يوم الثلاثاء ٨٥/٤/١٦ ... في الناصرة ...

قائد شيوعي سوداني في لقاء صحفي

● تتمة من الصفحة الاولى ●

لجنة جمع تبرعات شعبية لاعادة بناء البيت المهدوم في عرب الحلف

● جبهة طرعان تستنكر جريمة الهدم ●

جناز لابن الرامة الذي قتل في أحداث صيدا

وفاة فاضل

اتحاد الشبيبة الشيوعية - قطاع شفاعمرو

اللجنة المحلية للتنظيم والبناء - الجليل المركزي

قانون التنظيم والبناء لسنة ١٩٦٥

... من تاريخ نشر هذا الاعلان.

موشيه ... - رئيس اللجنة

اللجنة المحلية للتنظيم والبناء - الجليل المركزي

شارع اوحي هجبتوروت ١٠ - عكا

قانون التنظيم والبناء لسنة ١٩٦٥ مجال تنظيم محلي - الجليل المركزي - عكا

... هجبتوروت ١٠ - عكا خلال ١٤ يوما من تاريخ نشر هذا الاعلان.

موشيه ... - رئيس اللجنة المحلية للتنظيم والبناء الجليل المركزي عكا

اللجنة المحلية للتنظيم والبناء - الجليل المركزي

قانون التنظيم والبناء لسنة ١٩٦٥

الأجهزة الانتخابية الجبهوية في الناصرة مصممة:

كل الجهود لتغيير وجه مجلس عمال الناصرة

* وليد الحاج: اليوم، تبدو الامكانية واقعية جداً وضرورية جداً لاسقاط الادارة المعراخية وانتخاب ادارة جبهوية مكافحة * سهيل ذياب: هذه معركة وطنية - طبقية - سياسية يتحتم علينا خوضها بكل قوانا *

● من مكتب «الاتحاد» في الناصرة - تبنى الاجتماع العام للاجهزة الانتخابية الجبهوية من جميع احياء الناصرة وهيئاتها الجبهوية قرارات لجنة قيادة معركة الانتخابية الجبهوية وعلى تصميمه على بذل كل الطاقات والجهود في المعركة الانتخابية للهستدروت من اجل تقوية كتلة الجبهة عموما وتغيير وجه مجلس عمال الناصرة، باسقاط قيادته المعراخية المتخاذلة واستبدالها بادارة جبهوية مكافحة من اجل حقوق عمال الناصرة وتشغيلهم.

وقد جاء هذا القرار في الاجتماع الذي عقد في الاسبوع الماضي بحضور مئات النشيطين ...

هدم بيت عربي قرب طبعون

* هذه أول جريمة هدم بعد تعهد رئيس الحكومة بالامتناع عن تنفيذ أوامر الهدم (٨٤/١١/٢٠) * أصحاب البيوت يستصدرون أمراً من المحكمة بوقف الهدم ولكن الشرطة «تسبق الزمن» وتنفذ جريمتها قبيل صدور الأمر بقليل * صاحبة البيت: هذه ليست دولة لها حكومة انها عصابات *

● صاحبة البيت المهدوم امام ركامه بعد ان هدمته جرافات المجرمين «هذه ليست دولة لها حكومة انها عصابات» ●

● من مكتب «الاتحاد» في الناصرة - «هذه ليست دولة لها حكومة تحافظ على امن سكانها. انها عصابات. لا تعرف العدل والانسانية» - بهذه الكلمات واجهتنا ام قشلي صاحبة البيت الذي هدمته قوات «الأمن» صباح يوم الثلاثاء الماضي، قرب طبعون ولم يعرف عنه الا يوم السبت، ٨٥/٤/٦، لدى زيارة قام بها وفد من الحزب الشيوعي في منطقة الناصرة.

والبيت المهدوم مؤلف من طابقين مساحة كل منها ١٢ مترا على أرض زراعية هي جزء من اراضي العرب الفلاحين في المنطقة المعروفة باسم عرب ...

● وعد رئيس الحكومة ●

● المؤامرة والجريمة ●

جبهة المزرعة الدمقراطية تدعو الى إقامة مجلس محلي في القرية

● المزرعة - من محمود ابو ... - اصدرت جبهة المزرعة الدمقراطية منشورا الى اهالي القرية تطرقت فيه الى الانتخابات للجنة المحلية التي ستجرى في القرية ...

بيان اللجنة القطرية للدفاع عن الأراضي:

لتكن الذكرى التاسعة ليوم الأرض خطوة أخرى نحو تعزيز وحدة صفنا ومواصلة النضال من أجل حقوقنا

● حيفا - مكتب «الاتحاد» - اصدرت اللجنة القطرية للدفاع عن الاراضي يوم الخميس الماضي (٨٥/٤/٤)، بيانا حول الذكرى التاسعة ليوم الأرض ...

مشروع وحدة «الليكود» يهدد حزب «الليبراليم» بالانقسام

● حيفا - محرر «الاتحاد» للشؤون الحزبية - عقد اعضاء مركز حزب «ليبراليم» المفصل الذي في «الليكود» ...

استنكار هجوم كوماندو الضريبة على الرينة

مجلس الطيرة المحلي يقرر فتح مدرسة ابتدائية رابعة في القرية

● الطيرة - من مكتب «الاتحاد» في المثلث - قرر مجلس الطيرة المحلي - في جلسته العادية التي جرت يوم الخميس الماضي (٨٥/٤/٤) - فتح مدرسة ابتدائية رابعة في البلد على ان تقام في الحي الغربي ...

● تنفيذ اصلاحات عامة في الشوارع تقدر كلفتها بحوالي ٢ مليون شيكل خطي من الميزانية العادية

بسم الله الرحمن الرحيم

ذكرى الاربعين

ال الحاج والرياوتهم والساوتهم في عكا والخارج يدعونكم مشاركتهم في احياء ذكرى الاربعين لوفاة فقيدهم المرحوم

محمود سليمان لحام

(ابو سليمان)

وذلك يوم السبت الموافق ٨٥/٤/١٣ الساعة الثالثة والنصف بعد صلاة العصر مباشرة في جامع احمد باشا الجزار - عكا. ان الفقيد يرجى اعتبار هذا الاعلان بمثابة دعوة شخصية لجميع الاهل والمعارف والاصدقاء

لا اراكم الله مكروها بعزيز

المحكمة المركزية - حيفا

دعوة بخصوص اوامر ورثة

اوامر اقامة وصية وتعيين مدراء بركه

ليكن معلوما انه قد قدمت للمحكمة المركزية في حيفا للنظر في الملفات الواردة ادناه طلبات لاعطاء اوامر ... و/او اقامة وصيات و/او اقامة مدراء تركة. كل شخص معترض لاحد الطلبات الواردة ... الاعتراض خلال ١٥ يوما من يوم الاعلان واذا لم يعترض تعطي المحكمة امر ...

ملف رقم	اسم المرحوم/ة	تاريخ الوفاة	اسم مقدم/ة الطلب
٥٧٤/٨٥	رضوان عيسى حجازي	٧٣/٥/١٠	محمد رضوان حجازي
٥٩٩/٨٤	... قاسم خطيب	٨٢/٤/٢٩	سلمان طريف بدر
٦٠٣/٨٥	... شهلة	٧٣/٢/١٠	ليب اسعد جبران شهلة
٦٢٠/٨٥	جورج سمعان جبران	٧٨/١١/٥	اسعد سليم جبران
٦٢٨/٨٥	عيسى شقرة	٨٥/٢/١٥	جيتري عيرليت
٦٤٥/٨٥	... عبد الرازق	٦٨/٧/١٧	حسن علي ...
٧٠٢/٨٥	اسعد علي صالح	٧٣/٢/٧	اسعد علي خطيب

... - محامية مسجلة

الرأسمالية بعجزها وبجرها

(١)

● الولايات المتحدة القتلة بلا عقاب ●

□ حدثت هذه المأساة المحزنة مؤخراً، في مدينة نيويورك الاميركيه تقدم رجل الشرطه من سياره استقلها زنجيين وطالبهما بابراز وثائق الهوية. وبعد مرور ثانية رفع حارس الامن العام مسدسه واطلق النار على الزنجي ويليام لوج، الذي جلس وراء المقود. وزعم القاتل، أمام السلطات، أنه، عنه بدا له ان لوج يحمل سلاحا

ومنذ وقت غير بعيد قتلت عناصر الشرطه في نيويورك الزنجية اليانور بمبرز (٦٧ سنة)، صرعتها الرصاصة عندما حاولت ان تعيد الى الصواب رجال الشرطة الذين جاءوا لطردها من شقتها، جراء «مماطلتها» في دفع اجور السكن

ويتبين من المعلومات التي أوردها ف. تشاين، السكرتير التنفيذي للاتحاد القومي لمكافحه الاضطهاد العرقي والسياسي، انه لقي حتفه من قسوة الشرطة في الولايات المتحدة الاميركيه في الاونه الاخيره عشرات من مواطنيها الزنوج

(٢)

● جريمة تقتل كل ٢٧ دقيقة ●

□ عرضت شركة «سي. بي. اس» التلفزيونية الاميركية فيلما حول اغتيال ثلاثة مسرحيه شابة قبيلة الشهره في نيويورك. وقال، بهذا الصدد، المعلق د. راذر: «تحدث في الولايات المتحدة كل ٢٧ دقيقة جريمة قتل. وهذا يعني ان عددها اليومي، بالمعدل، (٥٣) جريمة واكثر من ١٩ ألفا سنويا». وتورد، في التحقيق، قول احد سكان نيويورك: «جرائم القتل هي نمط الحياة في اميركا».

(٣)

● فضيحة في واشنطن ●

□ هز واشنطن سلسلة من الفضائح نتيجة الكشف عن حالات الارتشاء بمبالغ نقدية كبيرة. وصار بطلها الفضيحة الاخيره الاميرال ريكوفير، الذي يلقبونه «ابا» اسطول الغواصات النووية الاميركيه. كان يقبل الهدايا على الملأ. وافادت شركة «سي. بي. اس» التلفزيونية بأن اكبر مقاولات البنتاغون وهي شركات «جنرال داينمكس» و«نيوبورت نيوز شيبلدينغ اند درايي دوك» و«وستنغهاوز اليكتريك» صرفت على الهدايا، لهذا الاميرال مبلغا يتراوح من خمسمائة الف حتى مليون دولار.

(٤)

● السوق الاوروبية المشتركة: ١٣ مليون عاطل عن العمل ●

□ ذكرت، مؤخراً، «يوروستات» وهي دائرة الاحصاء لدى السوق الاوروبية المشتركة - أن عدد العاطلين عن العمل في دول هذه المنظمة يتزايد باستمرار وقد تضخم خلال شهر تشرين الثاني العام ١٩٨٤ (حسب المعلومات غير الكاملة) بـ ١١٠ الاف شخص، وبلغ ١٣ مليون عاطل تقريبا. ويعني ذلك ان ١١٪ من الكادحين في أوروبا الغربية محرومون من امكانية كسب رزقهم اليومي

وتتجلى مآسي ومعاناة الناس، الكامنة وراء هذه الارقام، في مذكرات زوجة احد العاطلين عن العمل في بريطانيا، وهي أم لاطفال ثلاثه. ونشرت، مؤخرا صحيفه «غارديان» هذه المذكرات التي نقرأ فيها: «اشك، جدا في انه يمكن ان يكون لنا مكان يستطيع ان يعطي اطفالي الصحه والسعادة. ان الشيء الوحيد الذي نريده في حياتنا هو ان لا نجوع ابدا طويلة وان نشعر بأننا افراد طبيعيون في المجتمع».

(٥)

● اميركا اللاتينية ٤٠ مليون طفل شريد ●

□ يوجد في اميركا اللاتينية قرابة ٤٠ مليون طفل شريد. هذا ما اعلنه الناطق بلسان صندوق الاطفال الاقليمي لدى هيئة الامم المتحده وتالي البرازيل صاحبه الرقم القياسي في هذا المؤشر المؤسف. اذ تؤكد معلومات المجلس الوطني البرازيلي لشؤون غير الراشدين ان ملايين الاطفال في البلاد محرومون من المأوى. والمكسيك، بدورها، مع انها لا تعتبر من الدول التي تعاني هذا العيب، تواجه هذا الشر ايضا. اذ يضطر ٢،٣ مليون مراهق مكسيكي الى كسب رزقهم دون عون القوى او الى ممارسه التسول. وتشير حسابات خبراء الامم المتحدة الى ان عدد الصغار الذين يعيشون في العراء قد يتنامى في مدن اميركا اللاتينية وحدها، خلال العقود الثلاثة القادمة من ٦٠ - ٨٥ مليونا اذا لم يتغير الوضع.

(٦)

● ايطاليا - سرقة الكنائس ●

□ اتخذت سرقه الكنائس في ايطاليا نطاقا كبيرا اذ تدل معطيات الشرطه على انه سجل في البلاد، خلال الـ ١٤ سنه الاخيره اكثر من خمسه الاف جريمة من هذا النوع. وسرق اللصوص من الكنائس قرابه ٥١ الف من التحف الفنيه القيمه وادوات العباده التي تقدر بمئات مليارات الليرات. وكانت بين المسروقات لوحات فنيه بريشه كارافاجو اشهر رسام ايطالي (القرن السابع عشر) ومحارب وشمعدانات ذهبيه وفضيه وصحونات نادره عديده. ويرى العقيد دي دومو رئيس القسم المختص لدى الشرطه ان انتشار هذا الوضع سببه اولا، لان معظم الكنائس لا تملك نقودا كافيه لتزويد بنظم الانذار الباهظة الثمن وثانيا، لان التحف الفنيه في ماسوق السوداء او ترتفع اسعارها بعدد!

(٧)

● المانيا الغربية: عوبيانه حضي ●

تتزايد باستمرار وتائر هلاك غابات المانيا الغربيه نتيجة ما يسمى «بالامطار الحمضيه» وبالمقارنة مع نسبة الغابات التي تم القضاء عليها بالهلاك في العام ١٩٨٢ التي كونت حينذاك ٨٪ من مساحة الغابات الكلية. عن هذه النسبه الان بحوالي اربع مرات. ومن المهم الاشارة الى ان هذا «الوباء» كان يصيب سابقا في المقام الاول، اشجار الشوح والصنوبر، في حين تذهب ضحاياه اليوم كذلك الاشجار الورقيه.

(٨)

● تايلاند: ثمن الحياة البشرية - ربع دولار! ●

□ دوت طلقات في احد مطاعم ضواحي بانكوك (عاصمة تايلاند)، ووقع ضحيه الحادث ثلاثة مراهقين وشاب واحد مصاب بجروح بليغة. اما القاتل فلم يكن سوى الفرار. فهو صاحب المطعم ذاته. وبعد وصول رجال الشرطة ارجع صاحب المطعم فعلته الى انه اطلق النار لان رواده اعتبروا له ان ربع دولار بخصمهم لسد الحساب ان هذه المأساه التايلانديه تبين مره اخرى، كم هو رخيص ثمن الحياة البشريه في المجتمع الرأسمالي، عندما يدور الحديث عن المال.

لماذا يرفض البيت الابيض عقد مؤتمر دولي للسلام في الشرق الاوسط؟

● تعليق: الكسندر كراسنوف ●

(وكالة «نوفوستي» السوفييتية)

■ صدر بعض الرئيس ريغن ان مؤتمر الدولي بحث قضيه الشرق الاوسط لن يقرب موعد التسويه سلميه التي تنشدها الولايات المتحده - كما صرح لصحيفة «حريت» التركيه - لا يترك مجالا للشك في انه على حق

والقضية ليست قضية «الملاقة المتكافئة والاشتباكات» التي لا بد ان يثيرها هذا المؤتمر لو عقد - على حد تعبير الرئيس ريغن. القضية هي ان التسويه التي تنشدها الولايات المتحدة لا تمت بصلة الى اقامة سلام عادل ودائم في هذه المنطقة.

ومن المعروف ان اساس الخطة الاميركية للتسوية هو ما يسمى بمبادره ريغن التي تثبت الاحتلال الاسرائيلي للضفه الغربية وقطاع غزة، في الخليقة، وتسكت عن مسألة اعاده مرتفعات الجولان والقدس الشرقية للعرب. وهي الاراضي التي ضمتها اسرائيل. وفيما يتعلق بالمستوطنات الاسرائيلية في الاراضي المحتلة فان الخطة الاميركية تقترح تجميد انشاء المزيد من المستوطنات ومواقي - فحسب - على بقاء المستوطنات الموجودة البالغ عددها اكثر من مائة مستوطنة. واخيرا، وهذا هو الاهم ان الخطه الاميركية تتجاهل، عند التعامل، لمشكلة الفلسطينية - لب نزاع الشرق الاوسط - حارمة الشعب العربي الفلسطيني من الحق في تقرير مصيره بنفسه واقامة دولته المستقلة

ويدهش ان من شأن كل هذه المخططات ان تصطدم بمقاومه حازمه في المؤتمر الدولي الذي يجب ان تحضره كل الاطراف المعنيه بما فيها منظمه التحرير الفلسطينيه والاتحاد السوفييتي والطيف الرئيسي للعرب، ولهذا تعارض الولايات المتحدة الدعوة لعقد مؤتمر دولي وتقترح عوضا مفاوضات مباشرة بين اسرائيل وبشكل عربية فرادى، بدلا من هذا المؤتمر. وتأمل واشنطن في ان تتمكن، سوية مع اسرائيل في هذه الحالة من ارغام العرب على قبول ما تطلقان به من مبادىء تسوية، وهذا يعني استسلامهم امام المعتدي عمليا. والقيد ذكرى، بهذا الصدد، ان خطط التسوية التي ظهرت في الشرق الاوسط في الاونة الاخيرة والتي تنبثق من اتفاقيات كامب ديفيد و مبادرة ريغن بهذا الشكل او ذاك، لا يمكن لها الا ان تلت في عقد البلدان العربية في نضالها من اجل سلام عادل ووطيد في الشرق الاوسط

مصادر في الخارجية الاميركية

شولتس سيعمل على دفع الملك حسين الى مفاوضات مباشرة مع اسرائيل

● تل ابيب - سيطالب وزير الخارجيه الاميركية جورج شولتس في اثناء جولته القادمه في الشرق الاوسط التي ستبدأ في ٤/٦٠١،١٥ الملك الاردني حسين بموافقته على المفاوضات المباشره مع اسرائيل وذلك شرط أساسي لاقامة لقاء بين الوفد الاردني - الفلسطيني المشترك وبين مسؤولين في الاداره الاميركيه. هذا ما اكدته صحيفه «هارتس» ٧١/٦/٤ نقلا عن مصادر في وزاره الخارجية الاميركيه.

واضافت الصحيفة ان شولتس سيجتمع في اثناء جولته المذكورة بالملك الاردني والرئيس المصري حسني مبارك ووزيري الخارجيه الاردني والمصري.

ومن ناحية اخرى سيصل مساعد وزير الخارجية الاميركيه ريتشارد ميرفي الذي سيصل الى المنطقة في غضون الربعة اسابيع المقبلة اجتماعات مع شخصيات أردنية واخرى مع الضفة الغربية المحتلة لاعداد قائمة اعضاء الوفد الاردني - الفلسطيني بموافقة اسرائيل والاردن ومنظمة التحرير الفلسطينية - حسب هارتس.

وتجري هذه التحركات ضمن ما صرح به احد موظفي وزارة الخارجية الاميركية بأنه قد مرحلة تبادل الاشارات وعلينا الان ان نطبق هذه الاشارات بشكل عملي.

تومـاس بيكرينغ سيخلف لويس سفيرا لامريكا في اسرائيل

● تل ابيب - اعلن الرئيس الاميركي، رونالد ريغن، يوم الجمعة الماضي، انه سيعين توماس بيكرينغ سفيرا جديدا للولايات المتحدة في اسرائيل خلفا للسفير الحالي صموئيل لويس هذا ما ذكرته صحيفه هارتس» (٤/٧) واضافت ان اسرائيل اعلنت موافقتها على ذلك

واضافت الصحيفة ان بيكرينغ، الذي شغل منصب نائب وزير الخارجية الاميركي، جورج شولتس بدا عمله السياسي في العام ١٩٥٩ خبيرا لشؤون المخابرات الاميركية ومن ثم شغل عدة مناصب دبلوماسية منها سفير لبلاده في الاردن ونيجيريا واخيرا في السلفادور

الجيش الاسـرائيلي اعتقل ١٠٠ لبناني منذ هدم معسكر «انصار»

● جنوب لبنان - شنت قوات الاحتلال الاسرائيلي في جنوب لبنان حملة اعتقالات واسعة في منطقه صور شملت ٩٠ معتقلا وذلك في اليوم التالي لاطلاق سراح مجموعه من معتقلي «انصار» هذا ما اكده مراسل وكالة «فرونيه» اوردته صحيفة معاريف (٤/٧).

واضاف مراسل «فرونيه» ان الجيش الاسرائيلي يحتفظ بمعتقلين في القواعد العسكريه الاسرائيليه كما يقوم جنود جيش الاحتلال الاسرائيلي باجبار سائقي السيارات المدنيه اللبنانيه على السير مع القوافل الاسرائيليه كي يضمنوا عدم تعرضهم لهجمات رجال المقاومه الوطنيه اللبنانية

السعودية تقيم قاعدة عسكرية ضخمة والمستفيد منها امريكا

● تل ابيب - افتتح الملك السعودي فهد يوم السبت (٤/٦)، مدينة عسكرية جديدة بلغت تكاليف بنائها خمسة مليارات من الدولارات وتقع على مساحه ٣٢٥ كيلومترا مربعا، هذا ما اكدته صحيفه «جيروزاليم بوست» (٤/٧)

وعلمت الصحيفة ان مصادر غربيه اكدت ان هذه المدينة التي تحمل اسم الملك السعودي السابق خالد تعتبر من اكبر القواعد العسكريه في العالم اجمع، فهي معدة لاستيعاب ٧٠ الف شخص، بين جنود من الجيش السعودي وعائلاتهم كما تضم مراكز حربية للجنود على كافة انواع القتال وحرب المدن الكيماوية وتحوي القاعدة في داخلها قرب تشكيل قوات البحر والبر والجو

ولكن المطلعين ببواطن الامور يؤكدون ان قاعدة كهذه معدة اساسا لاستخدام القوات الاميركية العاملة في المنطقة في اطار قوات الانتشار السريع. والمستفيد الوحيد من القاعدة الولايات المتحدة الاميركية وشركاتها الاحتكاريه التي شيدتها ويستخدمها الجيش الاميركي

لتتوقف هذه الحرب

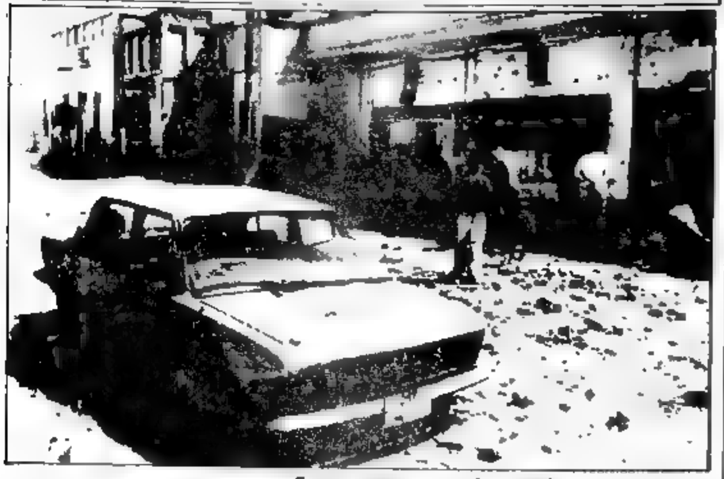

● نتيجة انفجار صاروخ ايراني في مركز [illegible]

الحرب العالمية الثانية

الحلقة ٦٩

الشعب السوفييتي يدعم جبهة القتال

● «المأثرة العظمى» - تأليف فسيلي ريبوف ●

□ في كل ذلك فضل كبير للعمال والفلاحين والمثقفين السوفييت في الشعب السوفييتي [illegible] اسلحه النصر دون ان [illegible]

اصبحت المؤخرة الجبهة بكل [illegible]

القوات المسلحة السوفييتيه استهلكت في [illegible] طن من الذخيره و١٣ مليون طن من الوقود [illegible] لصالح الجبهة حوالي [illegible] مليار [illegible]

ولعب ابناء جمهورية على كاهل [illegible] ضخمه الى الشرق ومعظم عملها في الاماكن [illegible] جديدة في حوض الفولغا والاورال [illegible] يوم او راحه. وقد العداء والنفس [illegible] العمال السوفييت الوطنيين الذين [illegible]

وساهم الفلاحون الكولخوز [illegible] مساهمة كبرى في تأمين النصر عمل الرغم من [illegible] وملايين رؤوس الماشيه وتحمل الجزء الثقيل [illegible] وكذلك سوى المعدات الزراعيه الى الجبهه [illegible] ضروري من المؤن والمواد الخام [illegible] طن من الحبوب ما بين العامين ١٩٤١ و١٩٤٤ [illegible] الكولخوزي لحمل رمز الحرب

[illegible] امتثل الشعب كله بمعظم [illegible] الأزواج والاباء والاخوة وراء الالات [illegible] الزوجات والأمهات والأخوات [illegible] عليها عليهم الشعب والمقاتلون على الجبهه

ويستحق عمال المواصلات السوفييتيه [illegible] عمال الخطوط الحديديه في اجواء حرب [illegible] الأعمال. وقد تطلب نقل المدافع من مناطق الجبهه [illegible] مليونا ونصف المليون من العربات [illegible] المواصلات وعمال البحر والنقل [illegible]

كانت البطوله في الانتاج [illegible] والفرجون والمثقفين السوفييت [illegible] ١٩٨١ انسانا وهذا ذلك جرى في اجواء الحرب [illegible] ٢٠٤ الاف مرة وحاز اكثر من ١٦ مليون من [illegible] ميداليه «جزاء العمل الباسل في الحرب الوطنيه العظمى في الاعوام ١٩٤١ - ١٩٤٥».

ان مؤخره القوات السوفييتيه [illegible] والزراعه، [illegible] لكل التجارب [illegible] مصادر النصر على الغزاة الفاشيين

[illegible]

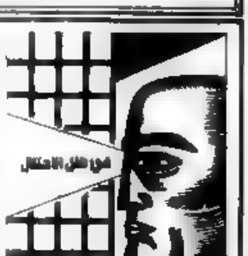

■■ مناشدة الرأي العام التدخل للافراج عن المعتقل المريض ابراهيم قنديل

● القدس - لرامله - وجه ذوو المعتقل الامني ابراهيم عبد القادر قنديل نداء الى المؤسسات المحليه والدوليه كافه دعوها فيه الى الوقوف الى جانبهم في جهودهم المبذوله للافراج عنه، نظرا لتدهور حالته الصحيه بشكل خطير جدا

وجاء في النداء: «ان حياة ابننا في خطر ونحن نناشد ذوي الضمائر الحيه الوقوف معنا وبذل الجهود المخلصه لانقاذه من الخطر الذي يهدد حياته»

وكما يذكر ان ابراهيم قنديل معتقل منذ العام ١٩٧٠ وحكم عليه بالسجن الفعلي لمدة ٣٠ عاما امضى ثلاثة ربعها حتى الان وهو موجود الان في عبده سجن

■■ سجن المطر في ثلاث [illegible]

[illegible]

■■ اتهمه خسارة سحة من نفاق عدن - جزائر

[illegible]

■■ سجن لمده ثلاث سنوات بتهمه العضويه في «الدمقراطيه»

● القدس - لرامله - حكمت محكمه العسكريه في اللد يوم ٣٠/٣ بالسجن ٣٦ شهر منها ١٢ شهر فعلي على [illegible] بتهمه العضويه في [illegible]

في الدرجة الثانية: اطيب فوز واروع مرتبة لشباب ام الفحم

☐ اغلاق ملعب طمرة لعبة بوليسية مكشوفة ـ على الفرق العربية التعاون لاسقاطها!

☐ فاجأ قرار شرطه شفاعمرو، ومصادقة شرطة منطقة عكا عليه، اغلاق الملعب البلدي في طمرة عصر السبت الماضي والحيلولة دون اجراء مباراة للموسم بين شباب طمره وبيتار نهريا ـ فاجأ اداريي الفريق الطمراوي ولاعبيه وجمهور مؤيديه ولم تجد ما يبرره في اوساط جمهور الرياضة الغفير في الوسط العربي.

ولكن هنالك حقيقة اخرى تقول ان هذا القرار لم يفاجيء كثيرين، وبحق، من بينهم بعد ان اصبحت مثل هذه القرارات متوقعة في مثل هذه اللقاءات، بحق لقاء فريق عربي مع فريق يهودي وكلا الفريقين يتنافس على بطاقة الارتقاء الى درجات اعلى.

ومثل هذا القرار سبق ان اتخذته شرطة شفاعمرو في الموسم الماضي عندما منعت اجراء لقاء شباب طمرة ومكابي عكا في الملعب البلدي في طمره بدون حجج مقنعة واكتفت باصدار قرار اغلاق الملعب وعدم السماح باجراء المباراة في اي ملعب مجاور لقريه طمرة.

واتخذ قرار مشابه قبل حوالي شهرين عندما اغلق ملعب جلجولية عشية لقاء القمة بين شباب جلجولية وبين اوريهودا وتم اجراؤه في الطيره، على الرغم من ان فريق جلجولية لعب في بداية الموسم في ملعب اوريهودا بالرغم من الاعتداء الذي وقع ضحيته فريق جلجولية وعدد من مؤيديه في الموسم الماضي في اوريهودا.

وقبل اسابيع معدودة جرى لقاء قمة اخر في اوريهودا بين الفريق المحلي وفريق شباب الطيره لا يزال قراء «الاتحاد» يذكرون احداثه. ولكن، هكذا يبدو، فان شرطة اوريهودا لن تغلق ملعب اوريهودا عشيه لقاء الفريق المحلي مع فريق قمة عربي، انها لن تفعل ذلك لان ادارة اوريهودا ولاعبي الفريق ومؤيديه لن يسمحوا للشرطة باتخاذ مثل هذا القرار.

اننا نرى ان هنالك ضرورة للتذكير بان من حق جميع الفرق ان تمارس حقها في اجراء مبارياتها البيتية على ملاعبها او الملاعب التي تختارها بنفسها وهذا حق مشروع في نظام المباريات الذي وضعه اتحاد الكرة. ولا يمكن نقض هذا الحق الا بقرار تصدره لجنة الطاعة التابعة لاتحاد الكرة في اعقاب احداث شغب في ملاعب.

ونحن نعرف، مثلما يعرف الجميع، ان الملعب البلدي في طمرة لم يشهد في الموسم الحالي ولا في المواسم الماضية، احداث شغب، ولهذا جاء قرار الشرطة باغلاق الملعب بحجة عدم اتساع المدرجات للجمهور الغفير التي ستحضر اللقاء، وهذا هو ادعاء الشرطة كي اعلمته ادارة فريق شباب طمرة وهو واه ولا يستند الى اية حجة معقولة.

ان من حق الجماهير الغفيرة التي ستحضر اللقاء لتشجيع فريق شباب طمرة ليسجل الفوز الهام على فريق نهريا وليندفع الى القمة متجها نحو الدرجة الاولى، ومن حق فريق نهريه نيل هذا الحق عندما استضاف في الجولة الاولى لمباريات فريق شباب طمرة (صفر:صفر).

ان الاشاعات التي تتردد في طمرة والقول بان هنالك جهات مسؤولة اتصلت بالشرطة وطلبت اغلاق الملعب البلدي تبغي خلق الفوضى والمشاكل بين سكان القرية بتوجيه ودس من عناصر سبق ان جمعتها جماهيرنا العربية في مثل هذه المناسبات ومناسبات اخرى.

اننا ندعو الفريق الطمراوي ان يعمل كل ما في وسعه لاحباط محاولة نقل المباراة الى خارج طمرة وهذا لسببين، الاول هو ضمان ممارسة الفريق الطمراوي حقه في اللعب على ارض ملعبه والثاني هو استغلال الملعب البلدي في طمرة لتسجيل النصر وهذا امر مشروع جدا.

اخيرا، نناشد الفرق العربية كافة ان تتعاون مع الفريق الطمراوي اذا تم ارجاء مباراة القمة المصيرية الى وقت غير محدد واجرائها خارج طمرة لان رضوخ الفريق ضحية لمثل هذا القرار ناجم عن كونه فريقاً عربيا وليس فريقا طمراويا فحسب، ونرى في التعاون المذكور تطبيق اسلمية مصالح جميع الفرق العربية والحيلولة دون عرقلة فريق عربي معالق في مسيرته نحو درجة اعلى.

﴿ اسعد تلحمي ﴾

حركة الصداقة ـ عرابة

تدعو جماهير عرابة لحضور افتتاح معرض الكتاب السوفييتي وذلك يوم الاربعاء ٨٥/٤/١٠ الساعة السادسة والنصف في نادي الجبهة ـ حي وادي العين. يتخلل برنامج المعرض تقديم محاضرة يوم الاربعاء ٨٥/٤/١٠ الدكتور الاقتصادي احمد سعد.

(بعد المحاضرة يعرض فيلم سوفييتي)

ارجاء مباراة طمرة ـ ب. نهريا: الطيرة تبتعد عن المرتبة الاولى: نتائج لا بأس بها لفرق القاع

● حيفا ـ محرر «الاتحاد» الرياضي ـ جرت يوم السبت الماضي مباريات الاسبوع الحادي والعشرين لفرق الدرجة الثانية لتسفر بعضها عن نتائج هامة جداً لعدد من الفرق العربية.

في المنطقة الشمالية (ب) انطلق فريق شباب ام الفحم مرة اخرى الى المرتبة الاولى بعد ان سجل اكبر نصر له في الموسم الاخير وهز شباك الطيبة سبع مرات بعد ان انتهى الشوط الاول بهدف واحد للاشيء سجله علي ناجي.

واصل الفحماويون ضغطهم على مرمى الطيبة وسجل كل من غانم محمد توفيق وعطيه صبحي وشكري محمد وعلي ناجي واحمد مصطفى ومصطفى عبد الرحمن (ضربة جزاء من ١١ م) هدفا ليحسن بذلك الفريق الفحماوي فارق الاهداف الايجابي.

و«الاتحاد» الرياضي يهنيء لاعبي الفريق الفحماوي ومدربهم القدير الاستاذ احمد صبيح وجمهور المؤيدين على هذا الفوز الكبير آملين ان يواصل الفريق احتلال المرتبة الاولى والارتقاء الى مستوى فرق الدرجة الاولى.

وأملى فريق معين «الية الكرمل المزية بفريق القمة مطلبه كفار سابا والاطاح به عن المرتبة الاولى وانتهى اللقاء بالنتيجة ٣:٢ سجل سلمان خماش وسمير حلبي هدفين للدالية قبل ان يتمكن الضيف غرلانا من تسجيل هدف التعادل وفي الدقيقة الاخيرة للمباراة اعلن نايف حلبي عن فوز فريقه بتقطي المباراة بعد ان ارسل كرة صاروخية عن بعد (٣٠م).

وفي المنطقة نفسها سجل فريق عرعرة كفر قرع فوزاً خارجياً كبيراً على فريق بيت الجزر بهدفين مقابل هدف واحد ليبتعد قليلاً عن منطقة القاع على أمل ان يواصل احراز الانتصارات لضمان بقائه في الدرجة الثانية. سجل جميل خاوي وابراهيم عسلي هدفي النصر لكفر قرع.

وعلى ملعب باقة الغربية شاهد حوالي ثلاثة الاف متفرج مباراة جيدة لعبها فريقا باقة ورعسف وتقاسما نقطتيها وهدفيها. سجل احسان علوان هدف السبق للضيف في الدقيقة الخامسة وسجل شريف مواسي هدف التعادل في الدقيقة العشرين.

ومني فريق عيرعيل سوار بخسارة كبيرة بل بيزة نكراء أمام غضبات اولنا بخمسة اهداف ظيفة ليصبح فارق النقاط بين السوارين وبين المرتبة ما قبل الاخيره نقطة واحدة فقط.

وفي المنطقة الشمالية (أ) اغلقت شرطة شفاعمرو الملعب البلدي في طمرة وحالت دون اجراء اللقاء الهام بين شباب طمرة وبيتار نهريا اقرأ كلمة «الاتحاد» في مكان أخر من هذه الصفحه.

وفي القاع يشتد الصراع من أجل الهروب من شبح الهبوط الذي حل بست فرق عربية سنضطر اثنان منها وللاسف الى فراق الدرجة الثانية مع نهاية الموسم الحالي.

وازداد وضع فريق كفر سميع سوءاً بعد ان هزمه فريق مجد الكروم بهدف للاشيء سجله صبري خلايلة في الدقيقة (٥٥) للمباراة. وخسر فريق ابو سنان هو الأخر مباراته الخارجيه في نيشكيم أمام الفريق المحلي بهدف مقابل هدفين سجل خالد يحيى الهدف الابوسناني.

وسطر فريق شباب عكا على احداث مباراته مع فريق معلوت الا انه لم يفلح في التناقش الاكثر من نقطه تعادل (١:١). سجل فؤاد حلى الهدف من ضربه رأس قوية.

وحقق فريق الكسال فوزاً بيتياً كبيراً على ابناء حتصور بالنتيجة (٣:٥) دفعه الى احتلال المرتبه العاشره بينما تعادل فريق الكر سلبياً مع فريق مكابي عكا.

وفي المنطقة الجنوبية (أ) يبدو ان بطاقة الارتقاء الى الدرجة الاولى لن تكون من نصيب فريق عربي وذلك بعد ان خسر فريق الطيره مباراته الخارجية امام كفنوسم (٣:١) وابتعد مسافة اربع نقاط عن المرتبه الاولى.

اما فريق جلجوليه فسجل نصراً بيتياً على بيتار كفار سابا بهدفين مقابل هدف واحد، فيما خسر فريق كفر قاسم مباراته امام مكابي هرتسليا (٣:١).

● شريف مواسي، نجم باقة الغربية ●

■■ تنس الطاولة ■

فريق نادي الشيكون العرب في الناصرة في طريقه الى الدرجة القطرية

● الناصرة ـ من نادر حاج ـ فاز فريق نادي الشيكون العرب في الناصرة (تنس الطاولة)، الذي يحتل المرتبة الثانية في المنطقة الشمالية لفرق الدرجة الاولى، على فريق مسوليهه، الذي احتل المرتبة الاولى بالنتيجة ٥ ـ ٤ في المباراة التي جرت في الاسبوع الماضي في مسوليهه.

وادت هذه النتيجة الرائعة الى احتلال فريق نادي الشيكون العرب المرتبة الاول بفارق الاشواط عن المرتبة الثانية التي تقهقر اليها فريق مسوليهه.

امتازت هذه المباراة، خلافاً للمباريات السابقة التي لعبها الفريق النصراوي هذا الموسم بالتهدئة والعمل وسادتها الاثارة نظرا لاهميتها والتوتر بالنسبة للفريق الذي سيفوز بمطالبة الارتقاء الى الدرجه القطرية.

حقق فريق نادي الشيكون فوزه بعد مباراة صعبة استمرت اكثر من ثلاث ساعات وكان مستوى الاداء رفيعاً على رغم من التوتر الذي غلب على معظم لاعبي الفريقين.

ويأمل الفريق النصراوي في ان يفلح في تحقيق شبه الارتقاء الى الدرجه القطريه وسيلعب بعد غد الخميس مباراته قبل الاخيرة مع الفريق الثقيل من كفرياسيف بهدف تسجيل النصر ونصر اخر في المباراة الاخيرة للموسم الحالي.

ويذكر أن هذا هو الموسم الثاني للفريق النصراوي في الدرجة الاولى بعد ان احتل المرتبة الثانيه في اول موسم له في العام الماضي.

ويتألف الفريق من اللاعبين رافي عليمي وفسوب مزاوي وطنوس سروجي ونادر حاج.

من جهة اخرى يعمل فريق كرة الطائرة التابع لنادي الشيكون العرب، الذي يلعب ضمن الدرجة الثانية، يعمل من اجل الارتقاء الى الدرجة الاولى وسيلعب بعد اسبوعين المباراة النهائية للفوز بكأس الدولة لفرق الدرجة الثانية.

● لوائح الدرجة الثانية ●

(بعد مباريات الاسبوع الـ ٢١)

(المنطقة الشمالية أ)

	الفريق	الاهداف	النقاط
١	بـ. نهريا*	٩:٤١	٣٦
٢	شباب طمرة*	٢٦:٤٤	٣٣
٣	مـ. عكا	٢٢:٣٨	٣٣
٤	نيشكيم	٢٣:٢٨	٢٧
٥	حتصور	٢٦:٣١	٢٣
٦	معلوت	٢٧:٣٢	٢٣
٧	هـ. نهريا	٢٤:٢٨	١٩
٨	بيالك	٢٨:٢٢	١٨
٩	شباب عكا	٢٨:١٩	١٦
١٠	الكسال	٣٤:٣٦	١٦
١١	الكر	٢٧:١٧	١٥
١٢	مجد الكروم	٣٤:١٨	١٥
١٣	ابو سنان	٣١:٢٢	١٤
١٤	كفر سميع	٣٤:١٩	١١

(المنطقة الشمالية ب)

	الفريق	الاهداف	النقاط
١	ش. ام الفحم	٢٩:٣٩	٣٠
٢	كفار سابا	٢٠:٣٤	٢٨
٣	الدالية	٢٥:٣٣	٢٩
٤	صفيا	٣٣:٢٨	٢٣
٥	تحكيل	٣٢:٢٨	٢٢
٦	باقة الغربية	٣٠:٣٩	٢١
٧	بيت الجزر	٢٩:٣٢	٢٩
٨	الطيبة	٢٨:٢٥	٢٠
٩	يكنعام	٢٨:٢٨	١٩
١٠	سوار	٤٢:٣٣	١٩
١١	ع. الرقة	٣٥:٣٥	١٨
١٢	كفر قرع	٣٥:٣٠	١٨
١٣	الجميل	٣٢:٣٦	١٧
١٤	ع. عيرعيل	٣٩:٣٠	١٠

(المنطقة الجنوبية أ)

	الفريق	الاهداف	النقاط
١	ش. هرزاج	١٨:٤٠	٣٣
٢	اور يهودا	١٧:٣٩	٣٢
٣	مـ. الرملة	١٩:٣٠	٢٩
٤	الطيرة	٢٣:٤٣	٢٨
٥	جلجولية	٢٤:٥٥	٢٦
٦	كفار شلم	٣٣:٤٣	٢٩
٧	رمات هشرون	٣٤:٣٧	١٩
٨	مـ. هرتسليا	٣٣:١٩	١٨
٩	كفنوسم	٣٩:٢٨	١٧
١٠	كفر قاسم	٣٣:٣٢	١٦
١١	هـ. هرتسليا	٢٥:٣٣	١٦
١٢	هـ. يهودا	٢٨:٢٢	١٤
١٣	بـ. كفار سابا	٣٩:١٤	١٣
١٤	ن. غولان	٥٠:١٧	١٣

▬ تعقيب على الهبوط شباب الناصرة ▬

اورد فيما يلي تعقيب الزميل سلوموس منير حمد ومقدم ومحرر برنامج «الرياضه في اسبوع» في التلفزيون الاسرائيلي على هبوط فريق شباب الناصرة الى مستوى فرق الدرجة الثانيه:

سلومون منير: لتكن الدرجة الثانية محطة انطلاق الى درجات اعلى

● إن هبوط فريق الشباب الى الدرجة الثانيه هو حدث يأسف عليه الجميع عامه وان الحديث يدور حول أعرق الفرق العربية في البلاد حيث ان حقق نتائج رائعة في السنوات السابقة وعلّق عليها الجميع الآمال بأن يرتقي الى الدرجه القطريه.

ولكن الأسف لن يفيد اي انسان المفروض ان يكف لاعبو الفريق النصراوي ومدربه واداريوه، وحتى الصحفيون، عن التعبير عن أسفهم وبالمقابل ان يفكر هؤلاء بالعمل المطلوب من اجل ان تكون الدرجه الثانيه بمثابه محطة مؤقته ينطلق منها فريق متجدد وقوي الى الدرجة الاولى وان تكون الدرجة الاولى ايضا محطة ينتقل بعد عام او عامين الى الدرجه القطريه.

اؤكد ثانية انه يتحتم على المسؤولين عن الفريق ان يخططوا حالاً لبناء فريق قوي يمحق من ذكرياته سابقة والا يسطروا كثيرا لان نجاح اي فريق يعتمد في الأساس على برمجة صحيحه للعمل الصحيح وتكون المهمة واضحة وهي ان يوجد لفريق الشباب في مرتبة ودرجة سيقاد باسمه العربي ويشاركه لفائل بالنتائج.

ان جماهير الرياضه عامه في الوسط العربي تطمح برؤيه فريق عربي في درجه ممتازة او في القطريه عن الافق ويقدور فريق شباب الناصرة ان يحقق هذا المطروح وبرمج ان تحليل هذا الامر ليس بعيد المنال فاذا ما توفرت الدراسة الصحيحه لاستغلال الكفاءات الكرويه الجيده في الوسط العربي فمن الممكن ان نحظى برؤيه فرق عربية متقدمه. ولعل الاثبات على ذلك هو تألق رافي ارملي في فريقه ممتاز وعليه الا ننسى ان رافي ارملي قدم من فريق شفاعمرو وكذا بالنسبه لفرص نصار ورفعه برك وشفيق هزيل وغيرهم.

امل ان يتمكن فريق شباب الناصرة وباقي الفرق العربيه من تحقيق نجاح جماعي مساو للنجاح الذي حققه اللاعبون العرب في درجتي الممتازة والقطريه.

في الدرجة الثالثة.. في الدرجة الثالثة

مـ. كفر كنا ويافة الناصرة في الاعالي

● حيفا ـ مكتب «الاتحاد» ـ اسفرت مباريات الاسبوع الحادي والعشرين لدوري الدرجة الثالثة عن النتائج التالية:

المباراة	النتيجة
مـ. كفر كنا ـ معليا	١٠:صفر
بـ. معلوت ـ الرامة	٣:٦
منحاميا ـ بوريا	٤:صفر
صفد ـ كرمئيل	١:صفر
المغار ـ مـ. طرعان	١:صفر
مركفوت ـ جولس	٧:٢
مـ. كفر سميع ـ مـ. جديدة	٣:٥
بـ. شفاعمرو ـ المزرعة	١:٣
عيلبون ـ العينة	١:٢
هـ. كريات حاييم ـ ابناء سخنين	٣:٤
هـ. سخنين ـ محف (لم تجر لعدم حضور محف)	
هـ. جديدة ـ مـ. دير الاسد (لم تجر)	
عرابة ـ المكسور	٢:صفر
هـ. كفر منده ـ العمل	صفر:صفر
تسور شالوم ـ هـ. كفر كنا	٣:صفر
يافة الناصرة ـ الكبابير	١:صفر
مـ. وطرون ـ كشافة حيفا	١:صفر
بـ. برديس حنه ـ الكريديس	١:٣
قيساريا ـ مـ. ام الفحم	٣:٤
جت ـ عتليت	١:٢
مـ. برديس ـ معاوية	١:٢
برطعة ـ تيولوت	٢:٧
مـ. باب يام ـ أ.أ. يافا	٢:صفر
هـ. المزيّل ـ بني شمعون	٢:٣

ونورد فيما يلي لوائح اربع المجموعات.

● منطقة الجليل ●

	الفريق	المباريات	الاهداف	النقاط
١	مـ. كفر كنا	(١٨)	٩٩:١٠٧	٣٠
٢	بـ. ك. شمونة	(١٧)	١٨:٨١	٢٩
٣	صفد	(١٩)	٢٠:١٩	٢٧
٤	كرمئيل	(١٧)	١٣:٥٠	٢٦
٥	منحاميا	(١٨)	٢٠:٤٩	٢٦
٦	طرعان	١٨	٢٣:٤١	٢٢
٧	المغار	(١٨)	٥١:٣٤	١٥
٨	معليا	(١٩)	٤٨:٣٠	١٢
٩	معلوت	(١٩)	٦٠:٣٠	١١
١٠	شلومي	(١٨)	٦٨:٣٠	١١
١١	بوريا	(١٩)	٦٧:١٨	٩
١٢	الرامه	(١٩)	٧٢:١٥	٤
١٣	يانوح	(١٩)	٩٠:١٦	٣

● منطقة «معرانس» ●

	الفريق	المباريات	الاهداف	النقاط
١	مركفوت	(٢٠)	٢٠:٥٥	٣١
٢	هـ. سخنين	(١٨)	٧:٤٤	٣١
٣	محف	(١٩)	١٩:٣٥	٢٦
٤	هـ. جديدة	(١٨)	١٥:٣٤	٢٤
٥	بـ. شفاعمرو	(١٩)	٢٥:٣٦	٢٣
٦	كريات حاييم	(١٩)	٣٠:٣٤	٢١
٧	ابناء سخنين	(١٩)	٢٥:٢٩	١٩
٨	كفر سميع	(١٩)	٤٢:٣٦	١٨
٩	عيلبون	(١٩)	٤٦:٣١	١٧
١٠	العينة	(٢٠)	٣٤:٢٥	١٤
١١	جولس	(١٨)	٣٢:٢٣	١١
١٢	دير الاسد	(١٨)	٣١:١٥	١١
١٣	مـ. جديدة	(١٨)	٤٣:٢٠	٨
١٤	المزرعه	(٢١)	٥٩:١٩	٦

● منطقة حيفا ●

	الفريق	المباريات	الاهداف	النقاط
١	يافة الناصرة	(٢٠)	١٢:٦٩	٣٣
٢	تسور شالوم	(١٩)	١٦:٥٩	٣٣
٣	هـ. كفر كنا	(٢٠)	١٧:٥٤	٣١
٤	دبورية	(١٩)	٢٢:٥٩	٢٨
٥	عرابة	(١٩)	١٤:٣٨	٢٧
٦	ن. شأنان	(١٨)	٢٩:٤٠	٢٢
٧	الكبابير	(٢٠)	٣٤:٣٥	١٧
٨	تل حنان	(١٩)	٤٥:٣٣	١٥
٩	بئر المكسور	(٢٠)	٤١:٢٨	١٥
١٠	كفر منده	(١٨)	٤٠:٢٥	١٢
١١	ع. الناصرة	(١٩)	٤٣:٢٩	١٢
١٢	بيسان	(١٧)	٥٥:١٩	٦
١٣	كفر مصر	(٢٠)	٣٧:١٨	٦

● منطقة «شومرون» ●

	الفريق	المباريات	الاهداف	النقاط
١	مـ. زخرون	(٢٠)	١٢:٤٤	٣٦
٢	قيساريا	(٢١)	٢٦:٦٢	٣٤
٣	بـ. برديس	(٢٠)	١٧:٦٠	٣٣
٤	كشافة حيفا	(٢١)	٢٨:٦٦	٢٨
٥	العفولة	(٢١)	٤١:٢٢	٢٣
٦	مـ. برديس	(٢١)	٢٢:٣٤	٢٢
٧	الكريديس	(٢١)	٣٧:٤٠	٢٠
٨	مـ. وطرون	(٢٠)	٣٧:٣٤	٢٠
٩	مـ. ام الفحم	(٢٢)	٤١:٤٣	١٨
١٠	ع. عكرمل	(٢١)	٤٣:٣٢	١٦
١١	جت	(٢٠)	٦٢:٣٣	١١
١٢	بنيامين	(٢٠)	٦٠:٢٩	٩
١٣	عتليت	(٢١)	٧٣:٢٥	٩
١٤	معاوية	(٢١)	٩٤:١٥	٤

● المباريات المتبقية لفرق القمة في الدرجة الثانية ●

الفريق	الاسبوع ٢١	٢٢	٢٣	٢٤	٢٥	٢٦
بـ. نهريا (٣٦)	شباب طمرة (خ)	الكسال (ب)	حتصور (ب)	معلوت (خ)	كفر سميع (ب)	مـ. عكا (خ)
شباب طمره (٣٣)	بـ. نهريا (ب)	معلوت (خ)	كفر سميع (ب)	مـ. عكا (خ)	ابو سنان (ب)	بيالك (خ)
ع. كفار سابا (٢٨)	—	باقة الغربية (ب)	سوار (خ)	ام الفحم (ب)	كفر قرع (خ)	يكنعام (ب)
ام الفحم (٣٠)	—	صفيا (خ)	باقة الغربية (ب)	ع. كفار سابا (خ)	يكنعام (خ)	الجميل (ب)
ش. هرزاج (٣٣)	—	مـ. الرملة (خ)	الطيرة (ب)	رمات هشرون (خ)	كفار شلم (ب)	كفر قاسم (خ)
اوريهودا (٣٢)	—	كفر قاسم (خ)	مـ. هرتسليا (ب)	بـ. كفار سابا (خ)	نليه غولان (خ)	كفنوسم (ب)
الرملة (٢٩)	—	ش. هرزاج (ب)	جلجولية (خ)	هـ. هرتسليا (ب)	بـ. كفار سابا (ب)	الطيرة (خ)
الطيرة (٢٨)	—	هـ. يهودا (ب)	ش. هرزاج (خ)	جلجولية (ب)	هـ. هرتسليا (خ)	الرمله (ب)

[اوردنا اعلاه جدولا بالمباريات المتبقية لفرق القمة في الدرجه الثانية في ثلاث مناطق. المنطقة الشمالية أ (نهريا وطمره) والمنطقه الشمالية ب (كفار سابا وام الفحم) والمنطقة الجنوبيه أ باعتبار ان ثلاثا من هذه الفرق الثماني سترتقي في نهاية الموسم الى الدرجة الاولى. ويشير الحرف (ب) الى كون المباراة بيتية لفريق القمة الذي يظهر اسمه في يمين اللائحة اما الحرف (خ) فيشير الى كون المباراة خارجيه له. انظر لوائح الفرق وتكهن بالفرق التي سترتقي]

يا عمال العالم اتحدوا
الاتحاد
جريدة يومية
الصفحة ٦ — الثلاثاء ٩ نيسان ١٩٨٥

في الحرب العالمية الثانية

مؤتمر سان فرنسيسكو والسلام العالمي

يترقب العالم بأسره هذا اليوم الذي تجتمع به الوفود من جميع ارجاء العالم لتتفق فيما بينها على تأليف مجلس أو هيئة تتولى درس أحسن الوسائل لايجاد سلم عالمي ووضع ميثاق يؤمن التعاون بين جميع الدول حل الخلافات والمشاكل التي تنشأ بينها بطرق سلمية ودبلوماسية وليست هذه هي المرة الاولى التي يجتمع فيها مندوبو الحكومات حول مائدة واحدة ليضعوا حدا للحروب والمنازعات فإثر الحرب العالمية الاولى تشكلت عصبة الامم لكنها لم تقدر على حفظ السلام في العالم فما هو السبب يا ترى؟ وهل تكون المنظمة الجديدة كالقديمة لتحفظ السلم لفترة قصيرة؟ ان شعوب العالم قد اكتوت بنار هذه الحرب وتحملت الشيء الكثير وذاقت صنوف العذاب اشكالاً والوانا على يد الفاشستية والنازية وعرفت معنى الاستعمار والاستعباد ووعت من دروس هذه الحرب ان السبب الحقيقي لاثار هذه الحروب هو طمع الرجعيين ذوي الشركات الاحتكارية في ايجاد اسواق جديدة وتحصرون على المواد الخام وهم يسيطرون على الجهاز الحكومي يدفعون الدولة لانتهاج سياسة توافق مصالحهم واطماعهم فيزجونها في مشاكل واوضاع تؤدي بها للاصطدام مع الدول الاخرى فيكون ضحيتها الشعب اما هم فيزداد ارباحهم لازدياد الطلب على بضائعهم ابان الحرب.

ان هتلر مهما تشدق بكلمة المجد الالماني والمجال الحيوي للشعب الالماني، لم يكن سوى خادم مطيع لاربات مصانع السلاح واصحاب الشركات الاحتكارية الالمانية واليوم قد انكسرت الآلة الحربية الالمانية واصبحت جيوش الحرية الحمراء تدك القلعة السوداء، اصبح علم الحرية الاحمر يرفرف في برلين موطن الاحتكاريين الالمان. لكن الشعوب التي ضحت ما ضحته، لم تضح كل ذلك لتبقى أسباب الحروب والويلات، بل لكي تعيش بسلام وأمان. فلا الشعب البريطاني ضحى لكي يحتفظ بالامبراطورية كي يتمتع الرجعيون من الساسة المحترفين، ولا الشعب [illegible]

[illegible]

[illegible] حياة سعيدة وطمأنينة اقتصادية ان ولا بد لنا من بعد عندئذ فقط يكون قد ازلنا أسباب الحروب السياسية والاقتصادية والاجتماعية بتعاون وتقارب جميع الشعوب المحبة للحرية وضمنا سلاماً عدلاً لفلسطيننا ولشرقنا العربي وللعالم أجمع.

(«الاتحاد»، الاحد ٩ نيسان ١٩٤٥، العدد ... السنة الاولى ـ ١٩٤٥)

القناعة كنز لا يفنى.. دائماً!

● اعتاد احد المتسولين أن يتنقل من باب الى باب، وقد حمل مخلاته على كتفه. وكان في تجواله يحدث نفسه قائلاً:

«ما اغرب طبائع البشر. ان الغني لا يقنع قط بثروته، ومهما تكن كثرة ماله، فانه دائماً يطلب المزيد! لقد كان يسكن هذا البيت تاجر غني، لم يقنع بما كان لديه من مال، فأخذ سطولاً من بئر [illegible] مع المدرج، طمعاً في أن يحصل على ثروة جديدة. ولكن سفنه غرقت، وبتلع اليم كل امواله.. وهناك، في المنزل القائم عبر الطريق، كان ثمة رجل جمع مليوناً، ولكنه اشتهى مليوناً آخر فأقبل على المضاربة. وكان أن خسر كل شيء».. ما أجدر الناس بألا يستسلموا للحماقة!

واذ ذاك، التقى المتسول بالحظ وجها لوجه، فبادره هذا، ورويدك، طالما تاقت نفسي الى مساعدتك، فافتح مخلاتك وتلق كل ما تشتهي من قطع ذهبية، ولكن الزمك بتنفيذ شرط واحد، اذا سقطت قطعة واحدة من المخلاة، استحالت جميع القطع تراباً.. ان مخلاتك تبدو عتيقة، فتأكد من انك لن تأخذ فيها اكثر مما تحتمله هي!»

وبادر الرجل الى فتح مخلاته، وهو يكاد يجن فرحاً، واذا بالقطع الذهبية تنهمر انهماراً. وتساءل الحظ: «أيكفيك هذا؟» فصاح المتسول: «ليس بعد! ليس بعد!».

ـ ولكن لا تنس ان المخلاة باليه. الا تخشى ان تتمزق؟

ـ لا، لا! اسمعني، فالمخلاة تحتمل اكثر وأكثر!

ـ لا بد أنها اصبحت ثقيلة، فحذار!

ـ بضع قطع أخرى فقط! اضف حفنة أخرى.

ـ الآن، أوشكت المخلاة ان تمتلئ، الى حافتها.. الا يحسن ان اكف؟

ـ اضرع اليك ان تزيدني قليلاً!

وانشقت المخلاة في تلك اللحظة لتسقط الذهب على الارض، وصار تراباً! وبقي المتسول في مكانه وليس معه سوى مخلاة فارغة، ممزقة، لا نفع لها!

(عن كليلة ودمنة الروسية ـ معجم ايفان كريلوف)

قالوا في العمل والكفاح

قال بعض الحكماء،

ليس لثلاثة حيلة: فقر يخالطه كسل، وخصام يخامره حسد ومرض يمازجه هرم.

اني لأرى الرجل فيعجبني فأقول أله حرفة؟ فان قالوا: لا سقط من عيني.

(عمر بن الخطاب)

اني مبتهج بابتكاري بأني لست مسؤولاً بان أحمل العالم بدوري، بل الذي علي هو أن أكتشف وأعمل العمل الذي يحدد لي بقلب منشرح.

(هوري سمايلز)

ليس في ساعة الزمن الا كلمة واحدة هي: الآن

؟

إن رحلة طولها ألف ميل تبدأ بخطوة واحدة

(مثل صيني)

لو تعلقت همة أحدكم في الثريا لنالها

(حديث شريف)

الاتحاد
المحرر المسؤول توفيق طوبي
●
مكاتب التحرير والادارة
شارع الحريري ٩، حيفا
هاتف ٥١١٢٩٦/٧ ـ ٠٤
عنوان المراسلات
ص.ب ١٠٤ حيفا ـ ٣١٠٠٠
المطابع
شارع الوادي، ٤٣، حيفا هاتف
٦٧١٤٥٧ ـ ٠٤

مع الممثل المصري المختلف يحيى الفخراني

النزول عن عرش النجومية

● يحيى الفخراني نموذج كسر القاعدة. فاسمه وحجمه لا يتناسبان مع مواصفات فتى الشاشة كما اعتادها الجمهور. فهو يمثل ببساطة وتلقائية ولديه قدرة كبيرة على تجسيد ادوار الرجل العادي الذي يحمل احلامه ويعيش معاناته ويتفاعل مع حياته اليوميه فتتأثر بمشاكله وتأسرك احزانه.. ورغم انه كان طبيبا الا انه اختار الفن.

● الفخراني المسرح بلا رؤية، لافتقاره النصوص الجيدة ●

إختيار يحيى الفخراني للفن لم يأت صدفة. فقد قرر ان يكون ممثلا منذ كان طالبا بكلية الطب في جامعة عين شمس، وكان واحدا من اشهر الهواة على مسرح الجامعة، وحلمه ساقه اخيرا للفناء يوما.

هل سرك الطب لتصبح ممثلا؟

قال: انها وجهة نظر

ووجهة نظر الفخراني في الفن تتمثل ما قدمه للجمهور بالفعل وما يحلم ان يقدمه غدا. ورصيده الفني بسيط وعمره في الفن لم يتعد عمر الربيع رغم ما يجعله اكثر له من حب واعجاب. قدم الفخراني ست مسرحيات وثماني مسلسلات تلفزيونية والتي عشر فيلما خلال الثلاث عشرة سنة [illegible]

[illegible]

مأزق السينما العربية في صالحها

■ هل تعتقد ان السينما العربية في مأزق؟

● اذا كان هناك مأزق فهو في صالح السينما. وهذا يعني ان عدد الافلام القليلة التي ستنتج ستكون بدون شك افلاما جيدة لان المنتج [illegible]

[illegible]

السينما وسيلة الانسان البسيط

[illegible]

● رغم معاملك الكبير عبر شاشة التلفزيون فقد اتجهت للسينما هل التلفزيون لا يكفي كوسيلة للتعبير او الوصول للجمهور؟

● يجب ان اعترف اني ادين بالفضل [illegible]

(عن مجلة «صباح الخير» ١٩٨٥/٣/٢٥)

خصال مذمومة

● قال صاحب «الأدب الصغير»:

[illegible]

موسكو ترحب بكم

معا نسير نحو المهرجان

● برنامج المهرجان يتضمن اقامة محكمة سياسية لمحاكمة مشعلي الحروب وقوى الرجعية ●

● موسكو ـ موفوستي ـ يقترب اكثر فاكثر يوم افتتاح مهرجان الشبيبة والطلبة العالمي الـ ١٢ ـ الحدث العظيم في عام الشبيبة العالمي وتحت شعار «التضامن والسلام والصداقة» الذي يتفق مع شعار مهرجان موسكو «في سبيل السلام والصداقة والتضامن المعادي للامبريالية».

ويمكن للمرء ان يرى في كل مكان في العاصمة السوفييتية ملامح المهرجان العالمي الـ ١٢ على واجهات المخازن والابنية تطل الفتاة كاتيوشا بوجهها المليح الباسم وبيدها حمامة بيضاء ان هذا الرسم هو شعار مهرجان موسكو كما يوضح رؤيه كاتيوشا والعنوان للمهرجان التقليدي المتعدد الالوان على اليافطات البريدية والطوابع البريدية وزجاج السيارات. ان العاصمة السوفييتية تقول مرحبا اهلا وسهلا الى المهرجان.

[illegible]

قالوا في العمل والكفاح

الجندي الذي لا يأمل أن يصبح يوماً جنرالا جندي خامل.

(روسي)

ليس الفخر أن لا نسقط، بل أن ننهض كلما سقطنا.

(جولد سميث)

من يطلب الطاووس، فليحتمل تاعب مشاق السفر الى الهندستان.

(فارسي)

إن الشك مهما يكن نوعه، فانه لا يزول الا بالعمل.

(غوتيه)

الوقوف عن المأزق في منتصف الطريق، هو أكثر الاشياء تضييعاً للوقت.

(اسكندر دوماس)

يهب الله كل طائر رزقه، ولكن لا يلقيه له في العش

(ج. هولاند)

ليس للحياة قيمة، الا اذا وجدنا فيها شيئاً نناضل من أجله

(سوداج)

كلمات متقاطعة

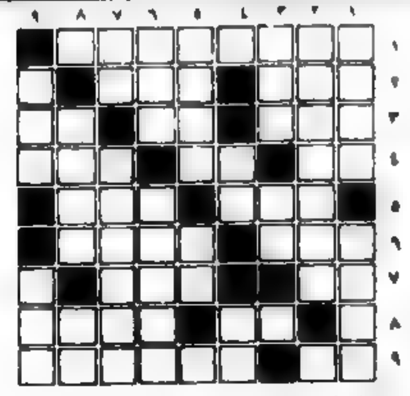

□● اعداد: عيسى محمد جبارين ـ ام الفحم ●□

الكلمات الافقية:

١) ممثل مصري كوميدي
٢) سجينة الصحراء ـ ليس
٣) المنادى + حرف ـ للتعريف ـ غط (بالعامية)
٤) احصل على ـ بالي ـ وجع
٥) من الحيوانات ـ ساكن بالقرب
٦) مكان ـ عملاق
٧) مادة قاتلة ـ شعب
٨) اداة نفي ـ من الحشرات
٩) صديق ـ دولة عظيمة

الكلمات العمودية:

١) يصنع من الطحين ـ مديح
٢) مدينة عربية
٣) مطل ـ للنزال
٤) جواب ـ ثمر (معكوسة)
٥) موسيقيا ـ للنفي
٦) دعم بالثقل ـ صلب + حرف
٧) والد ـ قرية عربية + من الطيور
٨) عكس ساخن ـ نعم بالفرنسية
٩) ملك الغابة ـ فترة زمنية

○■ حل لغز العدد الماضي ■○

الكلمات الافقية:

١) فلسطين ـ من
٢) داعور + علم
٣) كبير + نرم
٤) فرق
٥) ابو ـ سوريا
٦) هل + سلر ـ ريم
٧) لا ـ بيش
٨) الفل + ربيب
٩) لبنا

الكلمات العمودية:

١) فنون ـ هلال
٢) لا ـ بلال
٣) سمك + قلب ـ در
٤) طوبي ـ ابن
٥) بيد + سرور
٦) بحري + و ـ نيل
٧) آ ـ يد ـ لي
٨) محور ـ عي
٩) النيل

ثلاثة قتلى وعشرة جرحى ـ ضحايا الغارة الاسرائيلية

● الطائرات الاسرائيلية تحلق، كذلك، فوق صيدا وقوات الغزو تفرض طوقاً حول صور ●

● بيروت ـ الوكالات والاذاعات ـ شنّ الطيران الحربي الاسرائيلي صباح أمس، غارة على أحد المباني في بلدة شملان اللبنانية بالقرب من الدامور، مما أسفر عن انهيار البناء المؤلف من طابقين وعن استشهاد ثلاثة مواطنين وجرح عشرة آخرين وادعت اذاعة صوت اسرائيل ان البناء استخدم مقرا لقيادة جبهة النضال الشعبي.

وحلق الطيران الحربي الاسرائيلي في طلعات استفزازية صباح امس، فوق سماء مدينة صيدا كما أنه ظهرت مجموعة من الزوارق الحربية الاسرائيلية امام ساحل صيدا وطولب القيام بعمليه انزال الا ان المقاومة الوطنية تصدت لها واضطرت الى الانسحاب.

واقتحمت قوات الاحتلال الاسرائيلي، صباح امس، مدينة صور وحاصرتها باكثر من ١٥٠ آلية ومدرعة، وعزلت جميع الاحياء في الداخل بعد ان قطعت جميع الطرق المؤدية اليها وقامت قوات الاحتلال بداهمة البيوت وبتفتيش عشرات المواطنين.

وتأتي هذه العملية الوحشية لتجديد عملية انسحاب عشوائية ... من جميع المواقع التي كانت ترابط فيها على جسر القاسمية بالقرب من صور.

وفي بيروت جرت هناك عملية حلال اجتماع اللجنة الامنية امس الرابع لاجل عدة اخرى حيث قامت باطلاق لقذائف «الهاون» و«الآر.بي.جي» على عدد من المناطق تم اسفر عن اصابة مواطنين بجروح ... خطف.

وفي جنوب لبنان شن رجال المقاومة الوطنية عمليتين جريئتين ضد قوات الاحتلال الاسرائيلي الاولى مهاجمة موقع اسرائيلي في ... والعملية الثانية مهاجمة دورية اسرائيلية مؤللة بالقرب من بلدة ... عن وقوع اصابات مباشرة في القوات ... حسب المصادر اللبنانية.

يا عمال العالم اتحدوا!

الاتحاد

جريدة يومية

● الاربعاء ١٠ نيسان ١٩٨٥، الموافق ٢٠ رجب ١٤٠٥ هـ ●
● العدد ٤١/٢٨٠ ● ٦ صفحات ● الثمن ٣٠٠ شيكل ●

"אל-אתיחאד"
AL ITTIHAD
המחיר 300 שקלים
Vol. 280/41 - 10.4.1985 - Price: 300 Shekel

على خلفية العثور على جثة جندي اسرائيلي

حملة تحريض هستيرية وممارسات قمع واعتقالات ضد أهالي المناطق الفلسطينية المحتلة

● أرنس يدعو الى تنشيط الاستيطان في الخليل وفقا لاتفاق الائتلاف الحكومي ● مظاهرة احتجاجية على الحملة التدميرية ضد الكلية الابراهيمية ●

● حيفا ـ تحرير «الاتحاد» السياسي ـ شنت سوائب المستوطنين الكولونياليين والقوى الفاشية في البلاد ووسائل الاعلام الصهيونية أمس حملة عنصرية هستيرية على أهالي المناطق المحتلة ومناضلي الفلسطينيين القابعين في سجون الاحتلال. ودعا الوزير بلا وزارة (الليكود)، موشيه ارنس، ومجلس مستوطنات الضفة الغربية وقطاع غزة الى تكثيف الاستيطان في مدينة الخليل، كي دعت النائبة غيئولا كوهين (هتحيا) الى تطبيق حكم الاعدام على المناضلين الفلسطينيين والى تشديد النكيل على المعتقلين السياسيين في السجون الاسرائيلية.

الخلفية ـ مقتل الجندي الاسرائيلي

وتفجرت هذه الحملة المسعورة على خلفية العثور على جثة جندي اسرائيلي من راس العين في واد بالقرب من قرية دير البلوط في الضفة المحتلة.

وتفيد الرواية الاسرائيلية الرسمية ـ التي اسهبت في وصف التشنيع في وجه ورأس الجثة لاثارة المشاعر العدائية كما يبدو ـ بأن الدلائل تشير الى صعود الجندي على الطريق ... ورأس العين الى سيارة، وعندئذ ـ كما يبدو ـ ضرب الجندي بأداة حادة من الخلف على رأسه وربطت يداه وقدماه لم جرى خنقه ـ كما يبدو.

وأذاع راديو لندن بالعربية، امس ان الجبهة الديمقراطية لتحرير فلسطين أعلنت على مسؤوليتها تنفيذ عملية قتل الجندي وقتل المستوطن ركاي أبراهام في سوق البيرة يوم ٤/١ الجاري.

ونقلت وسائل الاعلام الصهيونية في البلاد

● البقية على ص ٤ ع ٥

● مظاهرة يهودية ـ عربية أمام مركز الشرطة في القدس الغربية امس الأول احتجاجاً على العدوان العسكري البوليسي على الكلية الابراهيمية في ٤/١ ومطالبة باطلاق سراح المعتقلين. (اقرأ عن الموضوع في الخبر الرئيسي على هذه الصفحة)

طوبي يبحث مع بارليف قضية استمرار اعتقال الطالبين مخول وساحوري

● حيفا ـ لمراسل خاص ـ التقى النائب الجبهوي توفيق طوبي، أمس، وزير الشرطة حاييم بارليف، في مكتب الوزير في تل أبيب.

وبحث طوبي مع الوزير قضية استمرار اعتقال الطالبين الجامعيين امير مخول ورزق ساحوري، وطالبه بالعمل على إطلاق سراحهما، ووعد الوزير بدراسة الموضوع.

ومن المنتظر ان تبت محكمة الصلح في حيفا في ١٥ الجاري، في قضية الطالبين المذكورين، اللذين تعتقلهما الشرطة بتهمة الاعتداء عليها ومعروف ان الشرطة كانت رفعت قضية ضد خمسة طلاب وصحفي للتغطية على تعدياتها على الطلبة العرب في جامعة حيفا بتاريخ ٨٥/٣/١٠.

وسيقوم المحامي الدفاع بتقديم عدد من شهود العيان المحاضرين وطلاب ليثبتوا عدوان البوليس على الطلاب.

كذلك جرى البحث خلال اللقاء حول عدد من القضايا الاخرى ومنها اوضاع السجناء واعتداء الشرطة على النائب الجبهوي شارل بطرس، لدى قيامه بزيارة موقع الكلية الابراهيمية في القدس وطالب طوبي بالتحقيق في سلوك الشرطة واعتدائها على حصانة النائب بطرس.

وفاة المناضل فريتخ بعد ان تدهور وضعه الصحي في معتقلات الاحتلال الاسرائيلي

● دمشق ـ نعت الجبهة الديمقراطية لتحرير فلسطين الى جماهير الشعب الفلسطيني استشهاد المناضل الفلسطيني ابن مدينة نابلس محمود عربي فريتخ، الذي فارق الحياة امس الاول (الاثنين) في عمان.

وكانت سلطات الاحتلال الاسرائيلية اعتقلت المناضل فريتخ وحكمت عليه بالسجن لمدة ٢٠ سنة، أمضى منها ٧ سنوات، حيث تدهورت حالته الصحية بسبب التعذيب وظروف الاعتقال السيئة وبسبب رفض ادارة السجون تقديم العلاج الضروري واللازم له.

وافرجت سلطات الاحتلال مؤخرا تحت ضغط الرأي العام عن فريتخ وجرى نقله الى عمان لتلقي العلاج هناك.

ودعت الجبهة الديمقراطية الهيئات والمنظمات الدولية الى التدخل لدى السلطات الاسرائيلية من اجل السماح بدفن جثمان فريتخ في تراب وطنه.

تمديد اعتقال خمسة شبان من كفركنا واحالتهم الى المحكمة العسكرية

● كفر كنا ـ خاص ـ مددت محكمة الصلح في حيفا، أمس (الثلاثاء) اعتقال خمسة شبان من قرية كفركنا لعشرة ايام اخرى بتهمة عطف سيارة عسكرية بقنابل المولوتوف (البل حوالي اسبوعين).

وستقوم عدد هؤلاء الشبان خلال الايام العشرة هذه لوائح اتهام في المحكمة العسكرية في ...

والشبان المعتقلون هم: غسان طه وحسن مصطفى وسعيد عبد الله طه وطه بركات مصطفى وأيمن خالد مصطفى، ثلاثة منهم طلاب في المدرسة الثانوية.

عودة الحياة الطبيعية الى السودان

● سوار الذهب يؤكد لممثلي النقابات أنه سيجري قريباً نقل السلطة في السودان الى حكومة مدنية

● الخرطوم ـ الوكالات والاذاعات ـ يواصل ممثلو النقابات المهنية والاحزاب السياسية التي قادت الانتفاضة ضد نميري في السودان، محادثاتهم وذلك استعدادا لاجتماعهم المرتقب، اليوم؟ مع القائد العام للقوات المسلحة عبد الرحمن سوار الذهب والذي سيتناول صيغة المستقبل السياسي للسودان.

وعادت الحياة الطبيعية تعود الى المؤسسات السودانية بعد توقف الاضراب وذلك اثر لقاء سوار الذهب، أمس الاول، مع ممثلي الهيئات النقابية والذي اكد خلاله انه سيجري، في وقت قريب، نقل السلطة الى حكومة مدنية.

وقررت الامانة العامة للتجمع النقابي في السودان، الذي يضم جميع النقابات المهنية، رفع الاضراب الذي كان ساريا منذ الاحداث الاخيرة وطالب ممثلو النقابات ابناء الشعب السوداني بالتحلي بالوعي والتوجه الى مواقع الانتاج لأن ذلك هو السلاح لتحقيق مطالب الشعب.

وأجرى الرئيس السوري، حافظ الاسد، امس الاول، اتصالاً هاتفياً مع سوار الذهب اعرب خلاله عن الارتياح للتطورات الاخيرة في السودان واعرب سوار الذهب عن امله في ان يأخذ شعب السودان دوره في خدمة القضية العربية.

واعرب الرئيس الليبي معمر القذافي، اثر اتصال هاتفي اجراه أمس الاول مع سوار الذهب، عن ارتياحه لما يشهده السودان.

وافادت انباء واردة من الكويت ان الرئيس حسني مبارك، الذي اجرى اتصالا هاتفيا أمس مع سوار الذهب، سيقوم في اخر الاسبوع الجاري بزيارة الى الخرطوم يلتقي خلالها قائد الانقلاب عبد الرحمن سوار الذهب.

وذكرت صحيفة «الايام» السودانية، أمس انه جرى اعتقال ٣٣ من الوزراء وكبار المسؤولين في نظام نميري من بينهم احد نواب نميري.

وافادت الانباء الواردة من الخرطوم ان اعضاء قادة الانقلاب عشرة أمس، لهذا فيه تضم بالاضافة الى سوار الذهب عبد توفيق خليل، مدير عمليات الاتصال في الجيش وسراج الدين عبد الله نائب القائد العام، اضافة واحد كبار الضباط حسين حاج وعدد اللجنة العسكرية لحكم السودان بانتظار تشكيل حكومة جديدة.

وقام قادة الانقلاب، امس باقالة القاضي فؤاد الامين عبد الرحمن المشهور باصدار احكام الشريعة الاسلامية كما اطلق سراح زعيم «الاخوان المسلمين» حسن الترابي و ... عدد من افراد أسرة نميري كانوا حققوا ثروات باهظة.

الأرقام تقول :

● ميزانية المستدروت (بالشيكل) ٢,٧٨٩ مليار
● عدد أعضاء المستدروت (١٥٩٠٠٠٠)
● المعدل للعضو الواحد : (١٧٥٤٢)

بناءً على تقرير لجنة المستدروت المراقبة بصرفة على العضو العربي في المستدروت

● في جليل الجليل : (٩٩٣) شيكل
● في المثلث : (١٦٢٣) شيكل
● في القرى المختلطة بالمدن اليهودية : (٥١٠) شيكل
● في القرى التي تشرف عليها دوائر المجمع : (٣٩٩) شيكل
● معدل ما يخصص للعضو العربي في المستدروت : (٩٧٥) شيكل

□ سهيلا

(و)

حق تطبق سياسة قيادة المستدروت العنصرية تنطق هذه الارقام.

أسعار الدولار الامريكي

● من البنك ـ ٩٢٠,٨٧ ش
● رسمي (يتسيغ) ـ ٩٠١,٦١ ش
● للمسافرين ـ ١٠٩٩,٥٠ ش
● طسوده ـ ١١٩٠ ـ ١١٩٥ ش

عن «اليوم السابع»

دمشق ـ عرفات : المصالحة ممكنة

● باريس ـ نشرت المجلة الفلسطينية «اليوم السابع»، في عددها الصادر في أوائل الشهر، تقريراً عن ندوة أمريكية شبه رسمية حول الشرق الاوسط اشترك فيها ممثلون رسميون عن اسرائيل والاردن ومصر وسوريا (الدكتور محمد عزيز شكري، عميد كلية الحقوق في جامعة دمشق) وجاء في تقرير «اليوم السابع»

بعد أن أنهى الدكتور محمد عزيز شكري، عميد كلية الحقوق بجامعة دمشق، من إلقاء مداخلته في المؤتمر، سأله صحافي عربي

■ ماذا تقصد بالممثل الشرعي الوحيد للشعب الفلسطيني ؟

□ اقصد منظمة التحرير الفلسطينية

■ وهل تعرف بأن هناك منظمة تحرير واحدة ؟

□ نعم

■ ولجنة تنفيذية واحدة ؟

□ نعم

■ ورئيس واحد للجنة التنفيذية ؟

□ نعم

■ وهذا الرئيس هو ياسر عرفات ؟

□ انت الذي قلت

وبعد انتهاء الجلسة ابدى شكري عتبه على الصحافيين العرب لمحاولتهم احراجه بهذه الأسئلة التي تخرج عن موضوع مداخلته

فسأله أحد الصحافيين

■ على أية حال، هل تعتقد بأن هناك مجالاً للمصالحة بين دمشق وياسر عرفات ؟

□ بالطبع .

■ والدليل ؟

□ ان دمشق لم تشجع اقتراحات فلسطينية بإنشاء مؤسسات موازية لمؤسسات المنظمة

مصرع جنديين اسرائيليين وجرح اثنين آخرين في جنوب لبنان

● القدس ـ ذكرت اذاعة «صوت اسرائيل»، مساء أمس، ان جنديين اسرائيليين لقيا مصرعهما وأصيب اثنان آخران بجراح وذلك لدى انفجار سيارة مفخخة بالقرب من بلدة باتر في جنوب لبنان، حيث كانت تسير قوافل قوات الغزو الاسرائيلي المنسحبة من منطقة الباروك.

وكانت الاذاعة «صوت كارلو» قد سمعت الى متحدث مجهول باسم جبهة المقاومة الوطنية اللبنانية قوله ان العملية المذكورة اسفرت عن سقوط (٥٠) جندياً اسرائيلياً بين قتيل وجريح

واضاف المتحدث ان التي قامت بالعملية فتاة في السابعة عشرة من عمرها تدعى سناء يوسف.

نصف مليون متظاهر ضد مشروع «حرب النجوم» في المانيا الاتحادية

● بون ـ ذكرت وكالة الصحافة الفرنسية ان نحو ٣٥٠ الفا من انصار السلام شاركوا امس الاول في المظاهرات الشعبية التي جرى تنظيمها في جميع انحاء المانيا الاتحادية والتي خرجت هذا العام للاحتجاج على مشروع الرئيس الامريكي رونالد ريغان «حرب النجوم».

فمنذ الايام الاربعة لهذه المسيرات، التي بدأت، في أواخر الاسبوع الماضي وصل اجمالي عدد المتظاهرين من اجل نزع السلاح في المانيا الاتحادية الى نصف مليون مواطن

وكانت مدن هامبورغ وهانوفر ودورتموند وكولونيا ... وبرلين وهايدلبرغ أبرز المدن التي شهدت هذه المظاهرات

كلمة الاتحاد

ضيق أفق طبقي مميت

□ ترى بالغ القلق والعقلية الافتتاحية التي نشرتها جريدة «هآرتس»، امس الثلاثاء ودعت فيها الى الرد بالايجاب على دعوة وزير الحربية الامريكية، واينبرغر، لاسرائيل الى المشاركة في مشروع ريغان الجنوني المعروف بحرب النجوم

ونحن ما كنا نتوقع ذلك من جريدة تحاول الظهور، عادة بمظهر الاتزان والتعقل والمسؤولية، خصوصا وأن الامر يتعلق بمسألة الموقف من السلام والحرب، اي قضية الانسانية الاولى بغض النظر عن الانتماء الطبقي او الاجتماعي او العرقي، فالحرب هنا تعني فناء البشرية جمعاء، إذا لم تنجح قوى السلام والتحرر والعقل في لجم اولئك من امثال ريغان وزمرته ممن يريدون لعالمنا أن يحترق بالحرب النووية

ويبدو أن ضيق الافق الطبقي، قصر النظر السياسي، الذي دفع محرري الصحيفة الى القيام بمثل هذه الافتتاحية، جاء ليعكس اعتبارات ذات وزن كبير تدعو الى اعطاء رد ايجابي ولكن اية اعتبارات هي هذه ؟ وكل ما يمكن ان يحويه العالم الحر ويمكن ان يجره في نهاية بشكل غير مباشر، وصفته الا ... بالفناء، الذي تتضمنه الدعوة، على القدرات الاسرائيلية في مجال العلم والتكنولوجيا.

فالعالم الحر، الذي تتحدث «هآرتس» عنه، هو عالم الرأسمالية ولكن الملفت للانتباه ان هذه الجريدة تروّج بدورها ايضا الى الكذبة القائلة، التي يروج ريغان وادارته واجهزة اعلامه لها وهي ان زج العالم في سباق تسلح رهيب جديد ودفع البشرية الى حافة حرب نووية كارثية يمكن ان يضمن «الامن» للعالم الرأسمالي، في حين ان اوساطا معارضة ومن معسكر الرأسمالية وفي الولايات المتحدة ذاتها حذرت ونحذر ولا تزال تحذر من الاخطار الكارثية التي يمكن ان تترتب عن هذا المشروع، علاوة على الثمن الباهظ جدا الذي سيكلف الاقتصاد الامريكي، وكذلك الاقتصاد العالمي الاشتراكي الذي سيجد نفسه مضطراً الى الرد وبالمقابل على هذا المشروع حفاظا على السلام والامن الحقيقيين للبشرية جمعاء لان هذا المشروع وما يعنيه من نقل لسباق التسلح الى الفضاء يحمل في طياته وبصورة جدية اندلاع حرب نووية من شأنها ان تهدد الوجود البشري. فمشروع ريغان لا يخلق الامن ولا الاستقرار بل سيجلب الخراب ويزيد من احتمالات الحرب الكارثية.

وأما بالنسبة للاعتبار الثاني فهل لا يتم التقدم والتأكيد أو الاعتراف بقدرات اسرائيل التكنولوجية والعلمية إلا اذا كان الامر متعلقا بخدمة مثل هذا المشروع الجنوني والكارثي ؟

وإمعانا في هذا المنطق الخطر وقصير النظر الى حد البعد وصلت «هآرتس» الحكومة الى قبول تصريحه الثالثة بالرد ايجابا، على الرغم من ان الامر سيكون حقيقة كون اسرائيل باتت تابعا للولايات المتحدة ومعاديا للاتحاد السوفييتي.

يبدو أن «هآرتس» في هذا الموقف انما تعبر عن مصالح طبقية ومالية ضيقة لاوساط المجمع العسكري الصناعي في اسرائيل، التي تمني نفسها بالمشاركة في هذا المشروع ومن خلال ذلك الفوز ببعض الريع ولو كان ذلك اسهاما في دفع العالم نحو حافة الكارثة النووية وتصعيد التوتر الدولي وتسميم الاجواء في عالمنا.

ولكنها، من وجهة الاوساط التي تمسك بزمام الامور في بلادنا، انما تضع البلاد في مواجهة سافرة وخطرة مع عالم الاشتراكية والتحرر ومع قوى السلام في العالم الرأسمالي ذاته. وما تدعو «هآرتس» اليه، ويدعو اليه امثال رابين وبيرس وغيرهما من المسؤولين الحكوميين من محاربة و ... يجب ان يشعل الضوء الاحمر وان ينبه كل القوى العاقلة والمسؤولة في بلادنا الى ان يتحركوا قبل فوات الأوان لوقف هذا الاندفاع الجنوني نحو المزيد من الارتباط بالمشاريع الامريكية التي تهدد السلام والامن في عالمنا وكذلك في بلادنا.

(«الاتحاد»)

جلسة مفتوحة لبلدية الناصرة غداً الخميس

● من مكتب «الاتحاد» في الناصرة ـ تعقد غداً الخميس (١١/٤/٨٥) في الساعة السادسة مساء، جلسة المجلس البلدي العادية في بلدية الناصرة وستكون الجلسة مفتوحة للجمهور.

وعلى جدول أعمال الجلسة بيان رئيس البلدية عن عمل البلدية في شهر اذار والتحضيرات لمخيم العمل التطوعي العاشر في الناصرة.

[illegible]

سواعد المتطوعين تنجز عشرات المشاريع الكبيرة في أم الفحم

● وفود تضامن يهودية ـ عربية تزور المخيم ●

● ام الفحم ـ لمراسلنا في المثلث الشمالي ـ أنجزت سواعد المتطوعين في مخيم العمل السادس في ام الفحم من جميع انحاء البلاد ومن المناطق المحتلة ومن خارج البلاد، العديد من المشاريع التي قرّرها مركز المخيم مصطفى أنيس حاد، في الحفل الساني امس (الثلاثاء).

والمشاريع التي تم انجازها حتى مساء امس (الثلاثاء) هي ● إقامة ٨٠ متر من جدار حجر بطول ٣٢١م وارتفاع ١٢٥ سنتمتر في [illegible] ● انجاز ٧٥ متر [illegible] [illegible]

جراييس ● وفد عن [illegible] الرامة المحلي [illegible] رئيس المجلس [illegible] ● الرسام التقدمي [illegible] ● الدكتور [illegible] ● الدكتور [illegible] ام الفحم [illegible] ● الراب [illegible] جماعة الراب ميغير».

وكانت الامسية الاحتفالية امس حافلة ومسجعة شارك فيها ● عريف الامسية ـ محمد عبد الرؤوف [illegible] ● [illegible] ● [illegible] الموسيقية ● وفرقة الاسال للاسعاد في ام الفحم ● وفرقة المركز الثقافي في ام الفحم [illegible] المخرج المسرحي محمد عبد الرؤوف ● [illegible]

[illegible]

وزارت بلدية ام الفحم امس [illegible] وفود عديدة منها ● وفد [illegible] رئيس البلدية النائب [illegible]

بمناسبة الذكرى الـ ٤٠ لتحرير هنغاريا من الفاشية

الحزب الشيوعي الاسرائيلي يهنئ حزب العمال الاشتراكي والشعب الهنغاري

● تل ابيب ـ لمراسلنا ـ بعثت اللجنة المركزية للحزب الشيوعي الاسرائيلي، مؤخرا برقية الى حزب العمال الاشتراكي في هنغاريا، تهنئه وتهنئ الشعب الهنغاري فيها بالذكرى الأربعين لتحرير هنغاريا من الفاشية (٤ نيسان ١٩٤٥).

وفيما يلي نص البرقية:

«الى اللجنة المركزية لحزب العمال الاشتراكي الهنغاري، بودابست، هنغاريا

أيها الرفاق الأعزاء،

بمناسبة الذكرى الأربعين لتحرير هنغاريا من نير الفاشية يسرنا أن نبعث اليكم، ومن خلالكم الى الشعب الهنغاري، بحر التهاني الاخوية. لقد فتح الانتصار البطولي للجيش السوفييتي على الفاشية ونضال الشعب الهنغاري بقيادة حزبكم صفحة جديدة في التاريخ الهنغاري ومهدا السبيل للاشتراكية.

وإننا نتمنى لكم مزيدا من الانجازات والبناء الاشتراكي المتقدم لمصلحة الشعب الهنغاري والقضية العامة في الديمقراطية والاستقلال القومي والتقدم الاجتماعي والسلام»

● اللجنة المركزية للحزب الشيوعي الاسرائيلي ●

خطر البطالة يتهدد ٢٠ ألف عامل في (٤٠١) شركة تعاني الأزمات !

● تل ابيب ـ إتسع شبح «البطالة» خلال شهر آذار الماضي، ليشمل حوالي ٢٠ ألف عامل إضافي وليهددهم بخطر القذف إلى سوق البطالة.

وتتجلى هذه خطورة بسبب تدهور (٥٠) شركة اضافية، خلال شهر آذار الماضي (ويعمل فيها حوالي (٢٠، الف عامل) وولوجها في أزمات اقتصادية ومالية. وليصل بذلك، عدد هذه الشركات التي تعاني ازمات اقتصادية الى (٤٠١) شركة في آذار الماضي مقابل (٣٥١) شركة في شباط و (٣٢٨) شركة في كانون الثاني.

وتشير التقارير الرسمية الى ان ربع هذه الشركات انهدما تعمل في قطاع خدمات والتجارة وهي موزعة على النحو التالي ـ ● (١٣٪) من هذه الشركات تعمل في فرع المعادن ● و (١٢٪) في فرع البناء واعمال التعمير ● و (٩٪) في فرع المواصلات والسياحة ● و (٦٪) في فرع البلاستيك ● و (٤٪) في فرع الحاسبات الالكترونية (كمبيوتر) ● و (٣٪) في فرع المواد الكيماوية والطبية. وأما باقي الشركات فتعمل في فروع اخرى مختلفة.

وفاة فاضل في قلقيلية

● من مكتب «الاتحاد» في المثلث ـ شيعت جماهير قلقيلية يوم الأحد (٤/٧) أحد أبنائها البررة، الأستاذ محمد عيسى بغدادي الذي توفي اثر نوبة قلبية عن عمر يناهز (٥٥) عاما.

والأستاذ البغدادي كان أنهى دراسته وتخرج في عهد الانتداب وعمل في سلك التدريس. وقد تعرض في حياته للملاحقة والاعتقال بسبب مواقفه السياسية. ففي العهد الاردني اعتقل عدة مرات كان اخرها الفترة التي قضاها في سجن «الجفر» الصحراوي، لعدة سنوات.

وبعد الاحتلال الاسرائيلي اعتقل عدة مرات كان اخرها في العام (١٩٧٥) في اثناء حملة الاعتقالات الادارية التي شنتها سلطات الاحتلال ضد نشيطي الحزب الشيوعي. وفي السنوات الأخيرة كان يعاني مرضا في القلب سبب له عدة نوبات قلبية كان آخرها يوم الأحد الماضي، حيث فارق الحياة.

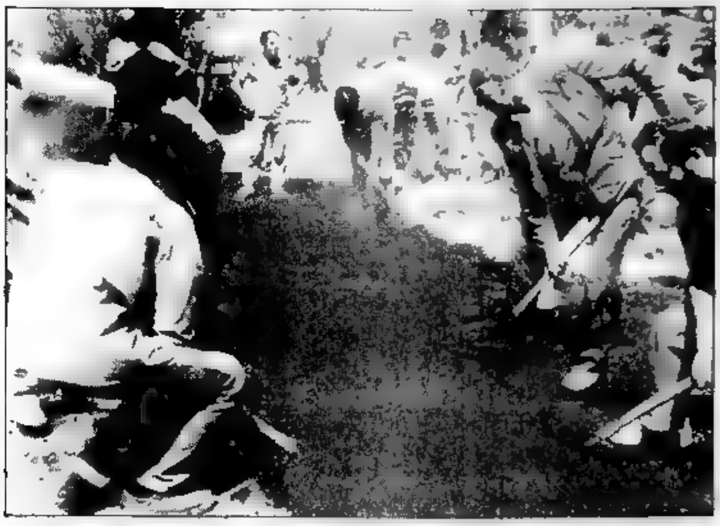

[illegible]

سدّ دمقراطي في وجه الفاشي كهانا

[illegible]

المجلس الثوري لحركة «فتح»:

لا حلّ للقضية الفلسطينية إلا في إطار مؤتمر دولي، بمشاركة الاتحاد السوفييتي

● القدس ـ نشرت صحيفة «الفجر» المقدسية، في عددها يوم الأحد الماضي، البيان الختامي الصادر عن اجتماعات الدورة العادية للمجلس الثوري لحركة «فتح» التي عقدت في تونس واستغرقت أربعة أيام.

وأكد البيان ان الكفاح المسلح هو الخيار الاستراتيجي الرئيسي الذي يجمع عليه الشعب الفلسطيني لتحقيق أهدافه الوطنية العادلة [illegible]

[illegible] الدورة السابعة عشرة للمجلس الوطني [illegible]

[illegible]

وأكد المجلس ان الاطار الوحيد لحل ازمة الشرق الاوسط والقضية الفلسطينية هو المؤتمر الدولي وان اسس كه الفعالة للاتحاد السوفييتي في هذا المؤتمر شرط اساسي [illegible] الوصول الى حل عادل.

واقر المجلس بعض الإجراءات المتعلقة بالوضع الداخلي والتي منها دعوة المؤتمر العام لحركة «فتح» الى الانعقاد في مدة أقصاها نهاية العام ١٩٨٥.

الحزب الشيوعي الاسرائيلي ـ لجنة منطقة عكا

● مسابقة تجديد اشتراكات «الاتحاد» اليومية في منطقة عكا ●

[illegible]

اللجنة المحلية للتنظيم والبناء ـ أفيكي هيركون

(شارع [illegible] ٨٧ ـ ٩٦)

حسب المادة ١٤٩ من قانون التنظيم والبناء لسنة ١٩٦٥ يعلن بهذا انه قدم طلب الى اللجنة المحلية للتنظيم والبناء للموافقة على تسهيل في

كفر سر

أ ف/١٨٩/١٤٣ ـ بلوك ٨٨٩١ قسيمة ٤٣ قطعة ٤٣ ـ تسهيل في قطعة مبنية. جلجولية

أ ف/٢٧٣/١٢٢ ـ بلوك ٧٥٠٨ قسيمة ١٩ قطعة ٤ ـ تسهيل في خط بناء وفي مساحة قطعة. كفر قاسم

أ ف/١٧٤٤/١٤٤ ـ بلوك [illegible] ـ تسهيل لخطع درج للحائط
أ ف/٩٤٤/١٤٤ ـ بلوك ٨٨٦٢ قسيمة ٣٩ قطعة ٥ تسهيل لطابق مقبط
أ ف/١٩٩٣/١٤٤ ـ بلوك ٨٨٧٩ قسيمة ١٠٤ تسهيل مقطع درج للحائط
أ ف/١٧٠٣/١٤٤ ـ بلوك ٨٨٧٥ قسيمة ١١٢ ـ ٩٣ تسهيل طابق مقبطاً
أ ف/١٧٦١/١٤٤ ـ بلوك ٨٨٩١ ـ تسهيل في مساحة قطعة ـ خط بناء امامي

روش هعاين

أ ف/٦٠٠٦/٩٣ ـ بلوك ٤٢٧٠ قسيمة ١٠٣ ـ تسهيل لخطع درج للحائط
أ ف/١٠٩٦/٩٣ ـ بلوك ٤٢٧ قسيمة ٥٣ ـ تسهيل لخطع درج للحائط
أ ف/١١٦٢/٩٣ ـ بلوك ٤٢٧٤ قسيمة ١١٠ ـ تسهيل لخطع درج للحائط
أ ف/٣٣٩٦/٩٣ ـ بلوك ٤٢٧٩ جزء من قسيمة ١٩٣ ـ إستعمال شقة لـ ٣ سنوات
أ ف/١٣٩٠/٩٣ ـ بلوك ٤٢٧٤ قسيمة ١١٩ ـ تسهيل في منطقة مبنية

كل من يرى نفسه متضررا من جراء التسهيل يمكنه تقديم اعتراضه الى مكاتب اللجنة في ايام الاحد والثلاثاء والخميس خلال ١٤ يوما من تاريخ نشر هذا الاعلان.

[illegible]

حملة تحريض هستيرية وممارسات قمع

● تتمة من الصفحة الاولى ●

أقوال أحد أصدقاء الجندي، الذي هو في بداية الامر ضحية سياسة العدوان والاحتلال. طلب بطرح النبأ الى اهل بلدة رأس العين، الذي قال إنه يجب «سلوك» الذين يمارسون تنفيذ حكم الاعدام ضد «المخربين». وقال ان كهانا حصل على ٤٠٠ صوت في رأس العين في الانتخابات البرلمانية السابقة ووعد بأن يزداد التأييد لكهانا. كما قال ـ بلهجة تهديدية ـ إن الضفة الغربية تقع على بعد خمسة كيلو مترات فقط عن رأس العين [illegible]

■■ غيئولا كوهين تحرض

وعلى خلفية نفسها دعت عضو الكنيست غيئولا كوهين (هتحيا)، مساء امس الاول، الى تنفيذ حكم الاعدام في من اسمتهم «المخربين» وحملت الحكومة مسؤولية ما يجري ضد الاسرائيليين في المناطق المحتلة لانها «تساهلت» معهم واعلنت شروط السجناء السياسيين الفلسطينيين.

■■ آرنس وسائية المستوطنين

وأعلن الوزير بلا وزارة، موشه أرنس في الاجتماع الذي عقده مستوطنو «كريات اربع» والخليل وممثلات من اعضاء حركة «جابوتنسكية امام الحرم الابراهيمي الشريف» أمس، أن «المطلوب من الحكومة هو ترسيخ الاستيطان في الخليل بتعاون مع اتفاق الائتلاف الحكومي».

ويذكر ان المستوطنين عقدوا الاجتماع انف الذكر على الرغم من اعلان منطقه الاجتماع منطقة عسكرية مغلقة. وكان من المفروض ان يعقد الاجتماع في مقر [illegible] او الأمير [illegible] عند [illegible] الحرم الابراهيمي الشريف. وهم يطالبون بافتتاح مكتب حركة [illegible]

[illegible]

■■ قمع وعقوبات جماعية

وفاصلت قوات الاحتلال الاسرائيلي امس باعتقال ستة مواطنين من ابناء [illegible] القدس، [illegible]

كما اعتقلت قوات الاحتلال طالب من الكلية الابراهيمية [illegible] قبل عدة ايام وذلك [illegible] الى القسم الى [illegible] قوات «الامن» في اثناء الجمعة.

وفي البيرة تواصل سلطات الاحتلال اغلاق ٢٣ حانوتا وتوقيف العمل في السوق التجاري وحطة الباصات، عملا بقرارها قبل أيام، الذي يسري مفعوله لمدة شهرين وذلك كعقوبة جماعية على اثر مقتل المستوطن [illegible] في ٤/١ الجاري.

■■ نشاط احتجاجي

وبالمقابل نظمت عصبة حقوق الانسان والمواطن وحركة السلام الديمقراطية، وتنظيم نساء ضد الاحتلال، ولجنة التضامن مع جامعة بير زيت، امس الاول، مظاهرة امام مركز شرطة القدس حيث يوجد عشرات المعتقلين ضد العدوان على الكلية الابراهيمية في القدس المحتلة يوم الخميس ٤/٤.

ورفع المتظاهرون لافتات تدعو الى الافراج عن جميع المعتقلين.

الكلية الابراهيمية ـ القدس

تأسف الكلية ان تعلن انها مضطرة لتأجيل بدء الدراسة في القسم الابتدائي والقسم الاعدادي والثانوي حتى يوم السبت ٨٥/٤/١٣ وذلك حرصاً على الطلاب من استنشاق رائحة الغاز التي لا يزال منتشراً في اقسام الكلية.

ادارة الكلية

حملة تحقيقات بوليسية مع ثانويي كفرقرع «بتهمة» إحياء يوم الارض

● كفرقرع ـ لمراسلنا في المثلث الشمالي ـ قامت شرطة عارة يومي الاحد والاثنين ٧ ـ ٨/٤/٨٥ بحملة [illegible] الاحتفالات بذكرى السنوية ليوم الارض [illegible] عدد من طلاب مدرسة كفرقرع الثانوية وعرف من بينهم [illegible] توفيق طباره وعدي [illegible] وجمال [illegible] وابراهيم [illegible] مصالحه وجميعهم تحت سن [illegible]

[illegible]

وقامت شرطة عارة امس (الثلاثاء) بإجراء تحقيق استفزازي مع الفتى هاشم مصالحه [illegible] في مدرسة كفر قرع الاعدادية [illegible]

[illegible]

في مكان عرس هذا العدد، مؤكد ان تعرض لمثل هذه محاولات هو الصمود والسير في طريق «الجبهة».

ويستنكر اهالي كفرقرع هذه الاستدعاءات والاعتداءات البوليسية ويطالبون وزير الشرطة بوقفها فورا ومعاقبة افراد الشرطة الذين اعتدوا على [illegible] «الاتحاد» الطالب [illegible] توفيق طباره.

«الجبهة» تدعو الى مظاهرة عمالية منطقية في الناصرة في يوم أول ايار

● من مكتب «الاتحاد» في الناصرة ـ تقدمت كتلة الجبهة الديمقراطية للسلام والمساواة في الهستدروت، أمس الثلاثاء، بطلب الى قيادة شرطة المروج لاستصدار تصريح باقامة مظاهرة منطقية لمدينة الناصرة وقراها في المرج والبطوف وشفاعمرو وطمره وطرعان، في الناصرة وذلك في الاول من ايار، عيد العمال العالمي.

وجاء في الطلب ان المظاهرة ستعقد في صبيحة الاول من ايار في ساحة الأول من ايار قرب عين العذراء، حيث يقام مهرجان شعبي احتفالي. ويذكر ان يوم اول ايار سيكون يوم عطلة رسمية في البلاد.

ثلثا الجمهور يؤيدون إنهاء «خطة الانسحاب» من لبنان فوراً

● تل ابيب ـ تبين من استطلاع نشرته [illegible] (١١/٤) [illegible] ثلثي الجمهور [illegible] الانسحاب من لبنان [illegible]

وأضافت الصحيفة ان [illegible] الانسحاب فورا [illegible] الاسرائيلية الرسمية على مراحل.

وأضافت ان استطلاعا آخر كانت اجري قبل عدة اشهر اظهر ان نصف الجمهور يؤيد [illegible] البقاء في لبنان.

مجالس قرى البطوف مصرة على تحرير منطقة «المل»

● حيفا ـ أعلن رئيس مجلس سخنين المحلي، السيد محمد غنايم، ان المجالس المحلية العربية في سخنين وعرابه ودير حنا مصرة على تنفيذ الوعود التي قطعها الوزير عيزر وايزمن ومدير مكتب رئيس الحكومة ابراهام تير بتحرير الاراضي المتفقة في منطقة «المل» (رقم ٩ ـ حسب القاموس العسكري الاسرائيلي) لأنها تعتبر جزءا لا يتجزأ من القرى العربية.

وكان غنايم يتحدث في حديث مع مراسل «صوت اسرائيل» بالعربية امس الثلاثاء على تصريحات كتل المستوطنات [illegible] يكرو، التي اعلن ان مستوطنات الشمال تطالب بتحويل هذه الاراضي اليها وتعارض إعادتها الى اصحابها العرب.

موعد الانتخابات للهستدروت يقترب فانتبه لئلا يصبح الوقت متأخراً !

● الموعد الاخير لتقديم قوائم المرشحين لمؤتمر الهستدروت ولمؤتمر نعمات وللمؤتمر الزراعي ولمجالس العمال ولمجالس نعمات هو منتصف ليل الاحد ٨٥/٤/٢١.

● على ممثلي «الجبهة» في لجان الانتخابات معرفة مكان ومواعيد تسلم قوائم المرشحين.

● قائمة المرشحين، تعتمد على مستخدمي بالاضافة الى ذلك تظل صحيحة عنها لدى مقدم القائمة.

● لدى تقديم القائمة يجب إرفاقها برسالة يرد فيها الاسم الكامل الدقيق للقائمة كما يظهر في بطاقات الاقتراع.

● لدى تقديم القائمة يجب التأكد من وجود [illegible] وكيل للقائمة [illegible]

● إذا رفضت لجنة الانتخابات [illegible] مع عدد من الانتخابات، يجب تقديم [illegible] الى لجنة المراقب بجانب مجلس العمال.

● استئناف على رفض لجنة الانتخابات القطرية للاعتراض يقدم الى لجنة المراقبة المركزية

● الموعد الاخير لتقديم الاستئنافات على رفض الاعتراضات الى لجنة المراقب ولجنة المراقبة المركزية هو ٨٥/٦/١٧.

● كتلة «الجبهة» في الهستدروت ●

٦

חזית דמוקרטית לשלום ולשוויון — המפלגה הקומוניסטית הישראלית (רק"ח): מתרים שחורים, חוגי ציבור יהודים וערבים

و

الجبهة الديمقراطية للسلام والمساواة ـ الحزب الشيوعي الاسرائيلي (ركاح) والفهود السود وأوساط شعبية يهودية وعربية

ازدياد العجز في الميزان التجاري الاسرائيلي بنسبة ٥٪ خلال الربع الأول من هذا العام

● حيفا - محرر الشؤون الاقتصادية - يستدل من معطيات التي نشرتها دائرة الاحصاء المركزية، امس الاول (الاثنين)، ان العجز في الميزان التجاري الاسرائيلي (جزء الأول من ميزان المدفوعات)، ازداد في الربع الاول من العام ١٩٨٥ بنسبة مقدارها ٥٪، قياسا للربع الاخير من العام المنصرم ١٩٨٤ - أي ان الفرق بين حجم الواردات وبين حجم الصادرات (الواردات أكبر من الصادرات) ازداد خلال الفترة المذكورة بنسبة ٥٪.

ويذكر ان قانون الميزانية العامة للسنة المالية ٨٥/٨٦، والتي اقرته الكنيست بغالبية ائتلافية مؤخرا، يعتمد على توقعات وزارة المالية بتقليص العجز في الميزان التجاري يبلغ مقداره ٨٠٠ مليون دولار خلال سنة واحدة.

الا ان هذه المعطيات الاحصائية الرسمية الاخيرة من شأنها أن تنقض البالون الدعائي الذي استغلته وزارة المالية وحكومة «التكتل القومي» في سبيل تقديم ميزانية التقشف وانزال المزيد من الضربات في مستوى الخدمات الاجتماعية المقدمة للمواطنين (تعليم وصحة ورفاه وغيرها) وفي مستوى معيشة جماهير العمال والفئات المسحوقة.

● «الوثيقة» الامريكية - الاسرائيلية السرية: الاف من الاف العمال الى سوق البطالة ●

ومن جهة اخرى، كشفت صحيفة معريف امس الأول (٨٥/٤/٨)، عن بعض بنود الوثيقة الاقتصادية السرية للسنة، «وثيقة معاني» المشتركة والتي تم التوصل اليها بين ممثلي الادارة الامريكية الذين زاروا اسرائيل مؤخرا وبين وزارة المالية الاسرائيلية.

وتضع هذه الوثيقة على عاتق الامريكيين وخطورتها ... «الاقتصاد الاسرائيلي» والتي تشكل ... من الضربات الاقتصادية الموجهة الى جماهير العمال.

ومن بين تلك البنود التي كشفتها معريف تقليص حجم «السوبسيديا» ... لاغراض التصدير والاستثمار ... حتى الان، الى اكثر من نصف ... وسيؤدي هذا الاجراء في حالة ... الى تقليص كبير من فرص واماكن العمل الامر الذي سيؤدي بدوره الى توسيع دائرة البطالة ... الاف العمال الى جيوب البطالة ● مواصلة عملية التخفيض في قيمة الشيكل الحقيقية - وهذا ايضا سيؤدي الى نتائج خطيرة على مستوى حياة الجماهير الشعبية بالهاجات وتخريب ...

في منطقة عكا

«الجبهة» تقدم ١٣١٣ اعتراضاً لاعضاء في الهستدروت لم تدرج اسماؤهم في سجل الناخبين

● المعراخ يضع، بمختلف السبل والأحابيل، العراقيل ●

● عكا - لمراسلنا - قدمت كتلة «الجبهة» في الهستدروت وفروعها في منطقة عكا ١٣١٣ اعتراضا حتى ٨٥/٤/٢ لاعضاء في الهستدروت لم تدرج اسماؤهم في سجل الناخبين الاول. وقدم الفرع ابوعبد كفرياسيف - ابوسنان لوحده (٢٠٠١) اعتراض. وهذا يعني ان اكثر من ١٠٪ من الناخبين لم تدرج اسماؤهم في القرى، ومثل ذلك في القرى والمدن العربية الاخرى.

ويضيف مراسلنا أن المعركة ما تزال في اوجها من اجل قبول الاعتراضات المقدمة، وذلك لان المعراخ عمل جاهدا لتكثيف العراقيل من اجل منع تقديم الاعتراضات اصلا ... حصص الكتل في مجلس عمال مركز الجليل على نماذج اعتراضات كافية. وتقرر في جلسة لمجلس تصوير هذه النماذج وترقيمها. ومع ذلك حاول المعراخ رفض تسلم الاعتراضات المقدمة في آخر يوم (٤/٢١) بحجة انه لا يوجد من يوصلها الى تل ابيب.

هذا من جهة، ومن جهة اخرى اصر ... فارس عضو المجلس الوحيد للسلطة على تقديم عدد من الاعتراضات المضادة، مطالبا بشطب اسماء من الاعتراضات المقدمة بادعاء انها وردت في سجل الناخبين، واصر على عدم اطلاع الجبهة على عدد الاعتراضات ... المعراخ ... فارس في مجلس مركز الجليل على حرمان الناخبين العرب من حقهم في الانتخابات. لانه يعود الى المؤامرة المعراخية هناك في تقليص عدد اعضاء المجلس من ١٩ الى ١٧ عضوا، والاعتراضات المقدمة التي تزيد عن الالف اعتراض الى مركز الجليل قد تحسم هذه المسألة ... وقد تقرر المحكمة ان عدد اعضاء المجلس يجب ان يرتفع من ١٩ الى ٢١ عضوا على الاقل. كما جاء في الشكوى التي تقدمت بها كتلة «الجبهة» ضد تقليص المعراخ لاعضاء المجلس الى ١٧ عضوا.

وجدير بالذكر ان مركز الجليل يضم ١٣ قرية وان قانون الهستدروت ينص على ان عدد السكان اذا تجاوز عشرة الاف، وهو كذلك في مركز الجليل، فان عدد اعضاء المجلس يكون بين ٢١ الى ٢٤ والمعراخ، كما يبدو، يخشى هذا الامر ويقاومه بكل الوسائل.

اقامة ائتلاف شامل في مجلس جت المحلي

● جت - مراسلنا عبد الحكيم سمارة - عم الارتياح اهالي جت - المثلث إثر الاعلان عن إقامة ائتلاف شامل في المجلس المحلي يضم كتلة رئيس المجلس المحلي، السيد محمد أبو حسين، (ثلاثة اعضاء، بالاضافة الى رئيس المجلس) وكتلة «التصحيح» (خمسة اعضاء).

وجرى الاتفاق على اقامة هذا الائتلاف الشامل، يوم السبت ٨٥/٤/٦، بحضور رئيس مجلس كفرقرع المحلي، محمد مصاروة، ورئيس مجلس عرعرة المحلي، محمد مصلح يونس. وتقرر ان يشغل محمد رشيد ... منصب القائم بأعمال رئيس المجلس المحلي وان يكون ... نائب له كما جرى الاتفاق، بالاجماع، على تركيب اللجان المختلفة وهذا هو الائتلاف الشامل الاول من نوعه في المجلس المحلي في القرية.

وفي حديث مع مراسلنا قال رئيس مجلس جت المحلي انه، باقامة الائتلاف الشامل، يكون مجلس جت خطا خطوة هامة الى الامام باتجاه تقدم القرية وتطورها. وناشد الاهالي ان يتعاونوا مع إدارة المجلس لما فيه صالح القرية كما كانوا حتى الان.

وأضاف ان الائتلاف الجديد سيساعد ادارة المجلس في تنفيذ المشاريع المطروحة أمامها كإقامة إستاد رياضي وخزان للمياه ومشروع المجاري. واشار رئيس المجلس الى ان اللجان المختصة صادقت على الخارطة الهيكلية للقرية كما يلزم المجلس بوضع خطة شامل لفتح طرق جديدة وتوسيع طرق قائمة.

رابطة الجامعيين في الناصرة تشن، أيضاً، معركة قضائية ضد العنصرية

● تتقدم بشكوى الى الشرطة ضد عصابة «ميتع» ● و.. «نحن نضع أنفسنا في خدمة كل المتضررين من الاعتداءات العنصرية» ●

● من مكتب «الاتحاد» في الناصرة - اصدرت لجنة المحامين في رابطة الجامعيين في الناصرة بيانا الى الرأي العام، هذا الاسبوع، أعلنت فيه انها بالاضافة الى الاعمال الكفاحية الجماهيرية التي تقوم بها الرابطة و«الجبهة» ضد العنصرية تروث الرابطة خوض معركة قضائية، ايضا.

وجاء في البيان انه مع ازدياد الاعمال والمظاهر العنصرية المعادية للعرب عامة وللعرب في ... خاصة وبالذات من الجهة العنصرية التي تطلق على نفسها اسم «ميتع» ومع تكرار اصدار المنشورات العنصرية والاستفزازية ... عقد الجهاز ... الاجراءات اللازمة للتحقيق في مثل هذه المنشورات ومصدريها ودعوتها السافرة لتحريض السكان اليهود على العرب وتحريضا دمويا. رأت لجنة المحامين التابعة لرابطة الجامعيين ابناء الناصرة ازاء عليها العمل ضمن القانون ايضا ضد هذه المظاهر العنصرية وضد دعاتها ... خدمة المتضررين من ... الاستفزازات الرخيصة والمشوهة.

ومن هذا المنطلق المهني تقدمنا بشكوى الى الشرطة في الناصرة بهذا الخصوص كما وتوجهنا للمستشار القضائي وطلب منه التدخل في الموضوع وتقديم لوائح اتهام ضد المسؤولين عن تلك المنشورات.

وان لجنة المحامين في رابطة الجامعيين في الناصرة، سوف تعمل، وبكل وسائل ... لكي تمنع هؤلاء الناس ... حتى ولو اضطرها الامر الى التوجه الى المحكمة العليا كما وتضع كل امكانياتها في خدمة ابناء شعبنا في الناصرة العليا وفي كل مكان ...

هذا ومن الجدير ذكره ان رابطة الجامعيين ابناء الناصرة، التي هي جزء من جبهة الناصرة الديمقراطية. كانت المبادرة الى إقامة اللجنة ضد العنصرية، هذه اللجنة التي تتعرض، اليوم لمؤامرات شتى ... من جانب عدد من اعداء ... المعروفين بنشاطهم الانشقاقي ايا كانوا.

على شرف المؤتمر السادس عشر للشبيبة الشيوعية (منطقة الناصرة)

مهرجان رياضي كبير باشتراك فروع قرى البطوف

● عرابة - من شكري خطيب - جرى، يوم السبت الماضي (٨٥/٤/٦)، مهرجان رياضي كبير باشتراك فروع الشبيبة في قطاع البطوف في عرابة وسخنين ودير حنا وكوكب ابو الهيجاء وعيلبون والمغار وذلك على شرف المؤتمر السادس عشر للشبيبة في منطقة الناصرة.

شارك في العدو اكثر من مئة عداء وكانت النتائج على النحو التالي:

■ ٣كم للبنين ١٣ - ١٤ عاما ■
١ عدنان محمد عباوره (سخنين)، ● ٢ جبر عبدالله (المغار)، ● ٣ سامر ياسين (عرابة)

■ ١كم للبنات ١٣ - ١٤ عاما ■
١ مواكه ... (سخنين) ● ٢ ... (سخنين) ● ٣ ... سليمان (سخنين)

■ ٤كم للبنين ١٥ - ١٨ عاما ■
١ سميح ... (عرابة) ● ٢ ... احمد (سخنين) ● ٣ ... (عرابة)

■ ٥كم للبنين ١٨ عاما في فوق (سباق سخني) ■
١ خالد ... (عرابة) ٢ شاهر محمد خلايلة (سخنين) ٣ خالد محمد ابو علي (سخنين).

■ ركض نصف للبنين - ٥.٠كم ■
١ خالد ... (عرابة) ٢ ... ٣ عيسى ... (عرابة)

... في مباريات ... الطاولة وفاز فرع عيلبون بالمرتبة الأولى (احنا خوري) وفاز فرع عرابة بالمرتبة الثانية (عزمي بدارنه)، وفاز فرع دير حنا بالمرتبة الثالثة.

وجرت تصفيات الشطرنج بين ... (سخنين) واحمد ... (عرابة) وانتهى بفوز احمد ... بالمرتبة الاولى.

اشرف على تنظيم المهرجان اعضاء لجنة الرياضة في المنطقة ... (عرابة) و... (سخنين)

واشترك في لجنة التحكيم معلمو التربية البدنية ... (سخنين) ...

وفي نهاية المهرجان وزعت شهادات تقدير لجميع المشتركين وميداليات للفائزين بالمراتب الثلاث الاولى.

رسالة المثلث الشمالي
لجنة منطقة المثلث للحزب الشيوعي تدعو الى التجند لانتخابات الهستدروت

● ام الفحم - مراسلنا في المثلث الشمالي - عقدت لجنة منطقة المثلث للحزب الشيوعي الاسرائيلي ... اجتماعها الدوري في ام الفحم وحضر الاجتماع عضو سكرتارية اللجنة المركزية للحزب الرفيق جورج طوبي وترأس الاجتماع عضو لجنة المنطقة الرفيق ... وعضو اللجنة المركزية للحزب غازي شبيطة ...

الاصطفاف ... في كل قرى المنطقة والمشاركة في المظاهرة في ام الفحم ... ● التجند لاحراز انتصار الجبهة في معركة انتخابات الهستدروت في (٥/١٣) ● ... ● استنكار سياسة الاضطهاد القومي ...

● البطالة في ام الفحم ●

...

وبعد ان ... شبيطة وطوبي ... والنقاش جرى اتخاذ القرارات التالية ● ... ام الفحم ... ● الاستعداد للمشاركة في مخيم العمل التطوعي السادس في ام الفحم ● استعداد المنطقة لاحياء عيد العمال العالمي في الاول من ايار وذلك بتنظيم ...

● اجتماع المعلمين المهرين ●

...

موقع «سفتعادة» بين شفاعمرو وعبلين:

نموذج صارخ للاستهتار بسلامة المواطن العربي

● أكوام كبيرة من جيف الحيوانات والنفايات تهدد سلامة المزارعين في المنطقة وتجلب الامراض الى مزروعاتهم ●

■ بقلم: عفيف شليوط ■

... المنطقة كثلث الامراض والزروعات وتشكل خطرا على صحة المزارعين ... ومدننا الحيوانات وجيفها التي تجمع في هذه المنطقة وتحولت الى مزبلة.

... حدثنا ... ابو صالح من سكان شفاعمرو ... المستنقعات ... وتفرز ... الامراض في المنطقة.

... بسبب الاوساخ والنفايات ... في المنطقة الى ... الصحة في بلدية شفاعمرو والمطرنة على الاوضاع الا ان الموضوع ...

... ● نحيط ... ومعاناة الزمني من هذه المزبلة وجهنا ...

على الماشي

في البدء كان الكلمة...

● بقلم، يوسف فرح - سخنين ●

كل من شاهد المهرجان الجبار الذي عقد في سخنين، بمناسبة ذكرى التاسعة ليوم الارض الخالد، ... في عظمته يفوق مهرجان يوم الارض سنة سبع وسبعين عندما كان الجرح ما زال ينزف.

وسواء العجب ذلك ... ام لم ير له ... في الحقيقة

وسواء خطط سخنين ام ... ان الشعب ... لا ... الاجتماعية ... شعب واحد يعرف كيف يصون وحدته ويحافظ على ... في بلاد ...

...

توضيح

● حيفا - مكتب «الاتحاد» - وصلنا من مكتب مديرية الخدمات البيطرية، التابع لوزارة الزراعة، موقعة باسم د. الفاري رادو رسالة توضيح حول ما كان نشر في «الاتحاد» بتاريخ ١٩٨٤/٩/٢٤ حول قتل الأبقار التابعة لعائلة السيد محمد خمير في منطقة ام الزينات قرب دالية الكرمل. وتقول الوزارة انه من الظلم لم يكن ... تكلم عن مقتله وان الصحيح هو ان البقر ... بسبب اصابته بمرض الطرح (بروسيلوزيس)، ولكونه لم ... العلاج اللازم مثل الأبقار الأخرى في المنطقة.

وجاء في رسالة وزارة الزراعة

ان المرض المذكور (...) معروف مرض معدي للأبقار ويؤدي الى اجهاضها الدائم، وكذلك هو مرض معدي للبشر ... تناول حليب هذه الأبقار وجميع منتجاته.

وحسب نظام امراض الحيوانات لسنة ١٩٤٥ - القسم الأول - وسائل وقف الأمراض - البند ٦ والبند ٨/١، ... مديرية الخدمات البيطرية ان تصدر امرا الى المواطنين اصحاب الأبقار والمواشي بجلب مواشيهم الى الفحص في كل وقت ترى ذلك ضروريا. ويتم الفحص على حساب المديرية. فاذا تبين من فحص الدم ان بقرة واحدة او اكثر مريضة يجب ذبحها مع دفع التعويضات كاملة لصاحبها حسب القانون ويكون صاحب المواشي ملزما بالامتثال لتعليمات الطبيب.

واذا تبين بعد هذه الفحوص ان الأبقار جميعها سليمة ... من المرض ...

وتضيف الوزارة في رسالتها ... جرى لمدير السيد خمير عدة مرات وهو نفسه كان قد وقع على بيان بخصوص فرض القيد على البقرة وعرف تماما بانه اذا لم يمتثل لتعليمات المديرية فسيلقى عقوبات قضائية او ذبح البقرة. وللأسف الشديد فقد اضطررنا الى اللجوء الى البوليس.

ويختتم د. الفاري رسالته قائلا: بهذه المناسبة نرى من الضروري ان نتوجه الى الجمهور ... من خلال صفحات «الاتحاد»، وندعوه الى التجاوب مع متطلبات القانون في هذا الشأن لانه بذلك نحافظ على صحة عائلاتكم وبيئتكم ومواشيكم.

باحترام

د. الفاري رادو

المسؤول عن مكتب مديرية الخدمات البيطرية - الناصرة

بيان صادر عن لجنة المحامين العرب في الضفة الغربية

سلطات الاحتلال هي المسؤولة عن الفساد المستشري في الجهاز القضائي في المناطق المحتلة

● القدس - مراسلنا - اصدرت لجنة المحامين العرب في الضفة الغربية قبل بضعة أيام، بياناً حملت فيه سلطات الاحتلال مسؤولية الفساد المستشري في الجهاز القضائي في الارض المحتلة، الذي بلغ ذروته، مؤخراً، في إلقاء القبض على عدد من القضاة وأحد المحامين بتهمة الفساد. وعدد البيان الممارسات التي قامت بها هذه السلطات لتفريغ القضاء في المناطق المحتلة من مضمونه وشل حركة المحامين ودورهم. وقد تجسد ذلك في:

١ - إصدار العديد من الأوامر العسكرية والغاء، أو تعديل بالاضافة، وحذف بكثير من القوانين التي كانت مرعية قبل وقوع الاحتلال...

٣ - إلغاء درجة من درجات التقاضي، المتمثلة في إلغاء المراجعة لدى المحكمة التمييز وتعطيل دور هذه المحكمة.

٥ - منع محاكم النظامية من النظر في أية دعوى...

٦ - ...

الرأسمالية بعجرها وبجرها

(١)

● جمهورية جنوب افريقيا - كل اربع دقائق يحكم على افريقي ●

(٢)

● الولايات المتحدة الامريكية مجتمع التشرد ●

(٣)

● اين تقع الولايات المتحدة الامريكية على الخارطة ●

□ لقد اجرت جمعيتان جغرافيتان في الولايات...

(٤)

● الاحتكارات المتعددة الجنسيات وأدوية الفاكهة ●

(٥)

● البطالة تتصاعد في بريطانيا ●

(٦)

● سيول «والبنزبيرين» المنتشر في جوها ●

«الادارة المدنية» تستهدف أهالي مخيم عايدة

شهيدان آخران قتلا في زنازين النظام الايراني

عن نشرة حزب «توده» الايراني في ٨٥/٣/٦

انتقام من عمال قرية جلبون (قضاء جنين)

أمريكا هي الطاعون

● متظاهرون في الفلبين يجرجرون جمجمة دمية على شكل «العم سام» رمز الامبريالية الامريكية، في العاصمة الفلبينية مانيلا

□ الحرب العالمية الثانية □

(الحلقة - ٧١)

● للجيش الأحمر الدور الهام في صنع النصر ●

●● «المأثرة العظمى» - بقلم ڤاسيلي ريبوف ●●

(يتبع)

اهالي منطقة الغور المحتلة يعانون أزمة في الخدمات الصحية

● القدس - من مؤسسة «الهلال» للخدمات الصحية في نابلس - يعاني اهالي منطقة الغور القريبة من منطقة نابلس، منذ امد طويل، انعدام العيادات الصحية في منطقتهم. وقد طالبوا السلطات المعنية بضرورة ايجاد حل جذري لهذا الوضع...

٨٧ يوماً في «الفارعة»

● القدس - ارانكا - اخرجت سلطات الاحتلال الاسرائيلي، قبل يومين، بكفالة مالية مقدارها ٢٠٠ الف شيكل عن جهاد حامد جرادات (١٩ سنة) من سعير، بعد اعتقال دام ٨٧ يوماً في سجن «الفارعة» بتهمة أمنية انكرها المواطن الشاب وهو طالب في مدرسة سعير الثانوية.

اعتداء على مدرس في «النجاح»

● القدس - من مؤسسة «الهلال» للخدمات الصحية في نابلس - قام مجهولون، يوم الثلاثاء الماضي، بالاعتداء على منزل الدكتور عبد الله ابو عيد المدرس في قسم العلوم السياسية في جامعة «النجاح» الوطنية وحاولوا الاعتداء عليه وقاموا بتحطيم زجاج النوافذ والباب الرئيسي للمنزل.

جبهة الناصرة الدمقراطية

● كل الجمهور من اجل كرسي للجبهة في مجلس عمال الناصرة وحزبية منتهية في مؤتمر الهستدروت ●

تدعو الاجهزة الجبهوية في الاحياء عمالاً ومثقفين، نساء وشباب الى حضور الاجتماعات التالية للتباحث حول الاستعدادات لمعركة انتخابات الهستدروت ومجلس عمال الناصرة.

■ الحي الغربي - اليوم، الاربعاء ٨٥/٤/١٠ الساعة ٧,٠٠ مساء في بيت الدكتور سميح بلال يتكلم الرفاق سهيل دياب وعطاالله طنوس.

■ حي الميدان - اليوم الاربعاء ٨٥/٤/١٠ الساعة ٧,٠٠ مساء في بيت الاخ ...

■ حي اللاتين - اليوم الاربعاء ٨٥/٤/١٠ الساعة ٧,٠٠ مساء في بيت الاخ ...

■ حي الصفافرة العربي - يوم الجمعة ٤/١٢ الساعة ٧,٠٠ مساء في بيت الدكتور ... يتكلم في الاجتماع الرفاق سهيل دياب ...

● كل ناصرة جبهة ●

تهنئة

احر التهاني للاخ وائل خلايلة بمناسبة حصوله على شهادة المحاماة وافتتاح مكتبه الجديد في بناية ابناء علي اليوسف - سخنين مبروك والى الامام.

سعيد الهري

تحية الكفاح والصمود

الى جبهة ام الفحم الدمقراطية ومجلسها البلدي وسائر اهلها في مدينة ... بمناسبة ... الكفاح والصمود ... على الاعتراف بأم الفحم مدينة ...

ان هذا الانجاز هو خطوة على طريق الكفاح الظافر من اجل المساواة في الحقوق وترسيخ جذورنا في وطن فقدنا سواه ... على طريق النضال المشترك.

جبهة الرينة الدمقراطية

جبهة عراية الدمقراطية

جبهة كفركنا الدمقراطية

جبهة طرعان الدمقراطية

جبهة عين ماهل الدمقراطية

جبهة دبورية الدمقراطية

جبهة عيلبون الدمقراطية

جبهة عيلوط الدمقراطية

الانترفيرون ـ دواء لعلاج مرض السرطان

● بقلم: ادوار شيبان ـ معلم البيولوجيا في الكلية الارثوذكسية العربية ـ حيفا

في العام ١٩٥٧ وجد العالمان ايزاكس وليندمان ان خلايا حيوانات اللبونة ... الخلايا الانسانية المصابة بالفيروس تكون وتفرز مادة تعرقل تكاثر الفيروس في الخلايا ... السليمة وسميت هذه المادة الانترفيرون وهي مشتقة من كلمة interfere بمعنى يتدخل او يمنع ... والانترفيرون مادة ... من قسم بروتيني وقسم سكري ...

قبل ان نتحدث عن هذه المادة علينا اولاً ان نعرف ما هو الفيروس وكيف يسبب الأمراض في جسم الكائن الحي. الفيروس هو كائن دقيق جداً ... الالكتروني مركب من غلاف بروتيني بداخله مادة وراثية DNA او RNA ...

من منهج الأدب العربي للمدارس الثانوية

كيف نربي انفسنا لسلامة موسى

● بقلم اسكندر عمل ـ حيفا ●

سلامة موسى من الأدباء الأوائل الذين عالجوا قضايا المجتمع العربي من نواحي مختلفة في التربية والاجتماع وعلم النفس ومن كتبه المعروفة «تربية سلامة موسى» و«الشخصية الناجحة» و«هذا هو الطريق للشباب» و«احاديث الى الشباب» و«المرأة ليست لعبة الرجل» ومن خلال اسماء هذه الكتب نرى التنويع الذي مارسه سلامة موسى في كتاباته واتجاهه.

تنتمي القطعة الأدبية التي سأعلق عليها الى المقالة وقبل ان ادخل في تحليل مضمونها وبنائها الفني رأيت من المناسب ان اعطي لمحة قصيرة عن المقالة كفن ادبي والأسس التي يجب ان تتوجها المقالة بمفهوم الحديث.

المقالة تمتاز بالقصر لأنها لا تحاول ان تشمل كل الحقائق المرتبطة بالموضوع الذي تعالجه، بل تأخذ جانباً واحداً منه او بعض جوانبه فقط ... على الكاتب ان يكون حاذقاً في اختيار الجوانب ... من خلال المقالة شخصية الكاتب وصفاته ... حيوية شخصية وممارسة في الحياة العامة.

المقالة في الأساس هي فكرة ... الكاتب ... جميع النواحي ...

عدد جديد من «سجما»

صدر العدد الجديد من المجلة العلمية الفاعلية «سجما» التي تصدر باشتراك وإشراف ابناء العلوم في الكلية الارثوذكسية العربية في حيفا. وجاء العدد غنياً بالمواد العلمية. كتب ... (اسئلة الرياضيات) عن «النسبة الذهبية في الطبيعة» وكتب ادوار شيبان (اسئلة البيولوجيا) عن «الانترفيرون ـ دواء لعلاج مرض السرطان» وكتب يوسف صفار (اسئلة الفيزياء) عن «الليزر» وكتب الطالب ... عن ... وكتب ... (اسئلة الحاسبات) عن «الموسيقى الالكترونية في الحاسبات» وعن «السراب» وكتب الدكتور بشارة ... (مربي الكلية) بحثاً عن «انتشار مرض السرطان في الجسم» وكتبت ... عن «الاسبست» وكتب فؤاد ... عن «النشاط الاشعاعي للعناصر» وكتب ... عن «الطب الشعبي» وكتبت الطالبة ... عن «الرياضة».

عروس البحر تحتفل بيوم الطالب

المكان: مدينة البرتقال الحزين
الزمان: ١٩٨٥/٣/٢٩

● كتب: سمير حاج

ملأ الشعر والغناء والطرب على عبير البحر في يافا يوم الجمعة ... طلاب مدرسة ... الثانوية ...

... يا بلدي
يا قصة عز علّيانة
يا غصة بقلوب وعيني
حزن بعد حزن

تهنئة

الى الزميل ... بمناسبة ... والف مبروك

تهنئة

باسم مجالسنا المحلية وأهالي قرانا نتقدم بأحر التهاني الى أشقائنا ـ رئيس واعضاء بلدية ام الفحم واهلها عموما على الاعتراف بأم الفحم مدينة ومجلسها المحلي بلدية متمنين لهم دوام النجاح والتقدم في النضال من أجل احقاق حقوقها بالمساواة الكاملة.

مجلس دير حنا المحلي: رئيس المجلس ـ رجا خطيب	مجلس عرابة المحلي: رئيس المجلس ـ محمد عبري نصار
مجلس الرينة المحلي: رئيس المجلس ـ حسن محمود خطبا	مجلس طمرة المحلي: رئيس المجلس ـ عباس حجازي
مجلس المغار المحلي: رئيس المجلس ـ قاسم فريد غانم	مجلس المشهد المحلي: رئيس المجلس ـ يوسف مرعي
مجلس كفركنا المحلي: رئيس المجلس ـ صالح عبد القادر طه	مجلس شعب المحلي: رئيس المجلس ـ عقل فاعور

تهنئة

مستخدمو مجلس المغار المحلي يتقدمون باحر التهاني الى رئيس لجنة العمال ـ الزميل سليمان دغش وزوجته امال بالمولودة ... والف مبروك

جبهة البعينة الدمقراطية

تدعو اهالي البعينة لحضور المحاضرة التي يقدمها الثقافي سليم القاسم حول «الكفاح الثقافي في اسرائيل» وذلك اليوم، الاربعاء ٨٥/٤/١٠ الساعة ٦:٠٠ مساء في القرية

اللجنة المحلية للتنظيم والبناء ـ الجليل المركزي

شارع لوحمي هجيتاؤوت ١٠ ـ عكا

قانون التنظيم والبناء لسنة ١٩٦٥ منطقة التنظيم المحلي ـ عكا

حسب البند ١٤٩ لقانون التنظيم والبناء لسنة ١٩٦٥ انه في مكاتب اللجنة المحلية للتنظيم والبناء ـ الجليل المركزي في عكا قدم طلب لتسجيل بناء في ملف رقم ٨٤/١٢٨٢ ـ ٩٠ بواسطة السيد محمود فؤاد صالح ... من ... قسيمة رقم ١٨٦٨٨ قطعة ... قطعة ١٩

ماهية التسجيل بناء طابق ثالث في المكان المسموح به بناء طابقين فقط. كل من يهمه الامر يمكنه الاعتراض في مكاتب اللجنة المحلية للتنظيم والبناء ـ شارع لوحمي هجيتاؤوت ١٠ ـ عكا خلال ١٤ يوما من نشر هذا الاعلان.

موشيه ... ـ رئيس اللجنة المحلية للتنظيم والبناء

تعازينا الحارة

الى آل سيف في شفاعمرو وأقربائهم بوفاة الوالدة المرحومة ... سيف ... شفاعمرو

من تاريخ الفكر البشري

آراء افلاطون الاجتماعية ـ الفلسفية

● د. ادوار الياس ●

تحتوي تعاليم افلاطون الفلسفية على دائرة واسعة من المسائل حول الوجود والكون واصله وحول الروح وعملية المعرفة، وتتطرق تعاليمه الى البحث في المعرفة الرياضية والمجتمع وتقسيم العمل والتربية والفنون وغيرها.

ان تعاليم افلاطون مثالية موضوعية لأنه تعتبر المادة «العالم الملموس حسيا» وكأنها مستمدة من «الوجود» و«النماذج» و«المثل» غير المادية التي سبقت وجود المادة ... و«الوجود» و«المثل» حسب رأي افلاطون موجودة خارج الوعي البشري وغير مرتبطة به ومستقلة عنه.

وأصبحت تعاليم افلاطون في معرفة ... الابريوريزم المثالي ...

... يعرف الجميع بالشفاء في الجمهورية المثالية ...

ويتميز برنامج افلاطون الاصلاحي الاجتماعي ـ السياسي الى فهم معين لأسس الواقع الاجتماعي في ذلك الزمن الغابر من التاريخ

حركة الصداقة مع الاتحاد السوفييتي ـ عرابة

تدعو جماهير عرابة لحضور افتتاح معرض الكتاب السوفييتي وذلك اليوم، الاربعاء ٨٥/٤/١٠ الساعة السادسة والنصف في نادي الجبهة ـ حي وادي العين. يتخلل برنامج المعرض تقديم محاضرة وذلك اليوم، الاربعاء ٨٥/٤/١٠ للباحث الاقتصادي احمد سعد.

(بعد المحاضرة يعرض فيلم سوفييتي)

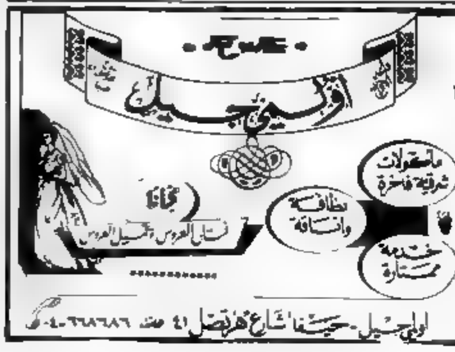

يا عمال العالم اتحدوا
الاتحاد
جريدة يومية
الصفحة ٦ — الاربعاء ١٠ نيسان ١٩٨٥

السلم بعد الحرب

لمعلق الاتحاد السياسي

● **مرحلة التصفية**

لم يعد شك في ان الحرب الاوروبية قد انتهت بعد ان ساقطت برلين بايدي الجيوش الحمراء وبعد ان استسلم الالمان والفاشيون في ايطاليا لقوى الحلفاء بلا قيد او شرط. لقد تحطمت الالة الحربية الالمانية ولم يبق ممكنا غير الفتاء بعد ان سقطوا في الهاوية.

● **حالة الحرب تستمر**

ولكن انتهاء المعارك العسكرية واحلال السلم في ربوع اوروبا لا يعني ايقاف النضال ضد النازية سياسيا وفكريا، اذ قد برهنت الظروف في الماضي القريب على وجود خلفيات نازية في البلاد المحررة كيوغوسلافيا واليونان والبلاد المحررة كرومانيا وهنغاريا. هذه العقليات سيطرت أيام النازية كنازية علنية وتسعى الان الى التسطر بطرق شتى احد شعارات الحرب، وأمامنا حوادث اليونان دليلا على مظاهر النازية الجديدة التي يجب تطهير العالم منها.

● **القضاء على النازية سياسياً وفكرياً**

ان القضاء على النازية سياسياً وفكرياً لن يتم بمعاقبة مجرمي الحرب وتحطيم الأحزاب النازية والفاشية فحسب بل يتم بالقضاء على جذور النظام النازي الاقتصادية والاجتماعية، وتطهير البلاد من زعماء الاحتكار الاستغلالي الذين ايدوا النازية والفاشية أثناء جميع مراحل صعودها وهبوطها ولا يزالون يؤيدون النازية كفكرة اجتماعية ونظام سياسي. وهذا القضاء لا يتم الا بتحطيم الاحتكار الاستعماري وتخليص المجتمع الانساني منه نهائياً.

● **محاولات فاشلة للتفريق بين الحلفاء**

ومن مظاهر العقلية النازية المنحرفة، ما يسعى اليه زعماء المانيا للتفريق بين الاتحاد السوفييتي وامريكا وانكلترا، تمكين هذه العناصر فرصة من الابقاء على النازية اولاً وبعثها في ظروف ملائمة ثانياً. ان هذه العقلية التي يمثلها «دونيتز» «فوهرر آخر الزمان» تفصح عنها عندما تتحدث عن اخطار البلشفية محاولة لقط اثر الارهاب في وضعها لعروس الفتنة وامكانها بالشيوعية، ناسية ان الشيوعية قد اصبحت مطلب للديمقراطية في انحاء العالم حيث نرى الشيوعيين يشتركون في جميع حكومات البلاد الاوروبية المحررة المطلوبة، وصار عدم اشتراك الشيوعيين في اية حكومة دليلاً على مطامع الرجعية والجماعات الفاشية.

● **الاتحاد السوفييتي حجر الزاوية**

لقد برز دور الاتحاد السوفييتي في عملية تطهير اوروبا من النازية ومعاداة حلف الشعوب الساعية في سبيل سلام عادل. فالاتحاد السوفييتي بالاضافة الى تحمله القسط الاكبر في تحطيم النازية عسكرياً، يقف الان في طليعة الدول الكبرى التي تعمل باخلاص لتطهير اوروبا والعالم من النازية. ان الاتحاد السوفييتي يمثل رغبة الشعوب في السلم العادل واعادة بناء العالم بناء اجتماعيا سليماً بعد القضاء على العقلية النازية ودحر الرجعية العالمية. ان تجمع الشعوب في الحلف العظيم ضد النازية يلقي في نفوس الرجعيين القلق والذعر من ان يستمر هذا الحلف ويظفر في السلام اهداف الشعوب المتحررة.

(«الاتحاد»، الاحد ٦ ايار، العدد الثاني والخمسون ـ السنة الاولى ١٩٤٥)

«عدالة».. الفيل !

● حدث يوماً أن نصب فيل ملكا على جميع الحيوانات. وكلنا نعرف ان الفيل ـ بصفة عامة ـ حيوان وادع حكيم. ولكن لكل قاعدة شواذ.. فقد كان فيلنا طيب القلب، حسن السيرة والسريرة، لا يفكر في ان يؤذي احداً قط. ومما لا ريب فيه، انه كان على شيء من الحمق.

وفي ذات يوم، أتته الخراف الوادعة تشكو الذئاب وهجومها عليها، وتمزيقها جلودها. فأرسل الفيل يستدعي الذئاب. حتى اذا مثلت بين يديه، صرخ فيها قائلاً: «أيتها الذئاب اللعينة مَنْ الذي سمح لك بسرقة فراء الاغنام؟».

فأجابت الذئاب: «الا تسمح لنا بشرح الامر يا صاحب الجلالة؟ لقد كان من المباح لنا أن نأخذ من الاغنام بعض الصوف لنتدفأ به أجسامنا في الشتاء.. ولكننا لم نأخذ من كل خروف أمسكنا به سوى جلد واحد.. أفبعد ذلك تشكونا الخراف؟»

فقال الفيل: «حسناً.. هذا صحيح، ولكني انذركم بأنني لن أسمح بظلم.. فاحذروا ان تنزعوا اكثر من جلد واحد عن ظهر كل خروف!»

الثري البخيل.. الذي اشتهر بالكرم!

● عاش في المدينة رجل واسع الثراء، ملئت خزائنه بالملايين ولكنه لم يكن يتصدق على الفقراء بدرهم، فكان كل امرئ يلعن عليه شحه. وفي ذات يوم، اراد ان يسترضي جيرانه، فأعلن أنه سيقيم مأدبة مساء كل سبت للفقراء والمحتاجين. وانتشر النبأ. فلما رأى الجيران ابواب الغني مفتوحة على مصاريعها، قالوا: مسكين هذا الجار! سرعان ما سيحل به الخراب!

ولقد أخطأ الجيران في رثائهم لحال الرجل، لانه كان يطلق كلابه المتوحشة في ليالي الولائم. فكان الفقراء الذين يفدون طمعاً في القوت، يلتمسون بالنجاة بجلودهم!

ومع ذلك فقد ظل كل امرئ يقول ان الرجل بالغ السخاء، رغم ان كلابه كانت تصد المحتاجين عن جوده!

(عن كليلة ودمنة الروسية ـ بقلم: ايفان كريلوف)

مسرح البعنة البلدي يستعيد نشاطه

● بقلم : رفيق بكري ●

● حركة المسرح والتمثيل في قرية البعنة ليست بالأمر الجديد. فلقد وجدت منذ عدة سنوات. ومن أوائل الفنانين الذين برزوا على المسرح وقدموا أروع الأعمال المسرحية ـ هو الفنان الفقيد مرشد حسونة الذي وافته المنية قبل عودته الى الوطن بشهر واحد من ألمانيا الاشتراكية وبعد تسلمه شهادة بالاخراج المسرحي وكان ذلك في نيسان العام ٧٦

لقد تعرض المسرح في البعنة من ذلك الحين ولغاية اليوم للعديد من الصعوبات التي حالت دون تقدمه ... وفي أثناء ذلك كانت حركة المسرح في الأوج حيث برز في حينه الممثل المعروف ابن البعنة محمد صالح بكري، والممثل سليم ضو ومن اهم اعمالها مسرحية عرضت في العام ٧٣ اثر حرب اكتوبر وألاقت المسرحية نجاحاً باهراً. بعد ذلك سافر محمد بكري لدراسة التمثيل في تل ابيب وسافر سليم ضو لدراسة فن التمثيل الصامت في فرنسا. حتى اصبح مستواهما في القمة كما نعلم اليوم

وبقيت حركة المسرح مستمرة في ارتفاع كانت تهدد باستمرار توقف العمل المسرحي وخاصة من الناحية المادية. ولكن إصرار شباب البعنة ابى ان يرضخ لهذه العقبات. وفي تلك الفترة ظهر الشاب الهاوي احمد طلبالي، هذا الشاب الذي احب المسرح، وكان يرافقه بعض الأصدقاء المشجعين الذين بادروا الى اقامة فرقة مسرح. ومن اهم اعمال احمد طلبالي مسرحية عرس في تشرين، والتي منعت السلطات والشرطة في حينه عرضها قبل موعد العرض بساعتين فقط

وفي السنين الاخيرة عمل نخبة من هواة الفن والمسرح من شباب البعنة على تطوير وتقدم فن المسرح وقدموا العديد من المسرحيات التي عالجت قضايا سياسية واجتماعية ـ ومن أهم هذه الأعمال مسرحية (الاستثناء والقاعدة) للكاتب الألماني الشهير بريخت. اما آخر عمل لهذه الفرقة فكانت مسرحية (الضحية آم) التي قام بتأليفها الشاب الموهوب محمد طلال بدران والتي عرضت يوم الخميس ٨٥/٣/٢١ في قاعة سينما البعنة بمناسبة عيد الأم، حيث لاقت اعجاب جميع من شاهدها

الاتحاد
المحرر المسؤول : توفيق طوبي
●
مكاتب التحرير والادارة :
شارع الحريري ٩، حيفا
هاتف ٥١١٢٩٦/٧ ـ ٠٤
عنوان المراسلات :
ص.ب ١٠٤ حيفا ـ ٣١٠٠٠
المطابع :
شارع الوادي ٤٣، حيفا هاتف ٦٧١٤٥٧ ـ ٠٤

الفنانة الكبيرة كريمة مختار ...

ام السينما العربية

● الكل ينمو بين يديها، الكل تحت رعايتها، الكل امتص رحيق الحياة من احشائها. الصبية الفتيان، والبنات العذارى، والرجال والاطفال. انها جناح الرحمة وخلاصة الحب الرقيق. انها الخالدة العظيمة الام، التي نقول لها جميعاً «كل سنة وانت طيبة يا ست الحبايب».

البيت نموذج للبيت المصري والاسرة المصرية، بكل ما في مفهوم البيت عند المصريين الاصلاء، المفهوم الذي يحتوي على معنى الاستقرار والدفء، والامومة الملتزمة، والابوة الملتزمة، والذرية الصالحة.

بيت لم اقرع به الثقافة والشهرة على اصول المجتمع المصري بكل قيمه وتقاليده الرفيعة، فلم يكن غريبا اذن على ربة هذا البيت ان تصبح الوجه المعروف اللامع على شاشة التلفزيون، وان تصبح الام الرؤوم والزوجة المتفانية في الاعمال الدرامية، وأن تقدم لنا اداء راعيا وصادقا لدور الام، كان له اثره الكبير الطيب في نفوس المشاهدين، فعاشوا بهذه الام الرؤوم، لانهم وجدوها مطابقة لصورة الامومة كما هي مطبوعة منذ الازل في فطرة الانسان

تقول الام الدرامية النموذجية كريمة مختار:

الامومة من المعاني الكبيرة، والام... تجمع مليون خط لحنانها، فهي المنصب لكل هموم الاسرة، وهي الدافع المحرك الى النور، والاكتمال والنجاح.

سألتها:

● لك ادوار كثيرة اديت فيها دور الام وانت تؤدين هذا الدور تمثيلاً وتؤديه في الواقع، فهل تجدين فارقاً بين عالم الدراسة وعالم الواقع؟

اجابت على الفور

□ اطلاقاً. فأنا الام في كل الحالات، وحين اقوم بدور الام فاني اقدمه بصورة الامومة ومعناها المطبوعان في قلب كل امرأة.

● وما هو هذا المعنى ؟

□ الحنان، الصبر، انكار الذات، التفاني.

منع مسدسات لعب الاطفال

اهانة شرف الميت في اليابان

٦٠ عاما على اوزبكستان السوفييتية

شر من ابليس

انتحار الحلم الامريكي

أم الندامة

لا غرابة

ثمار الخروع وعلاج السرطان

● دواء لتفتيت حصوة المرارة

من عجائب الطبيعة ـ بقلم ابو عطوفه

دوكتور دودي

بعد ان طلبت دودة المُخيط من البحر أن يشرب بحراً، رفعت رأسها من تحت كومة ربالة ومسحت طنانتها بطرف كمّها ثم صاحت:

ـ هل هذه هي مزبلة التاريخ؟

فأجابها البحر:

ـ لا بل مزبلة ومش.

فقالت:

ـ ولكنها مزبلة تاريخي!

فصاح بها البحر:

ـ الآن فرخي وبيضي!

ومنذ ذلك الوقت صار أولاد الحارة يلاحقون دودة المعيط، كلما رفعت رأسها من تحت مربلتها، هاتفين:

ـ دوكتور دودي، دوكتور دودي بيضي بيضه، بيضة بيضي قصارته، منذ ذلك الحين، عجيبة من عجائب الطبيعة.

صور من ماضينا

مقام الشيخ بريك

● بقلم: بسام سرور ـ عيلبون ●

الجديد في الطب

جهاز مغناطيسي للتخفيف من مضاعفات الدواء

● امل جديد لمرضى السكر

كلمات متقاطعة

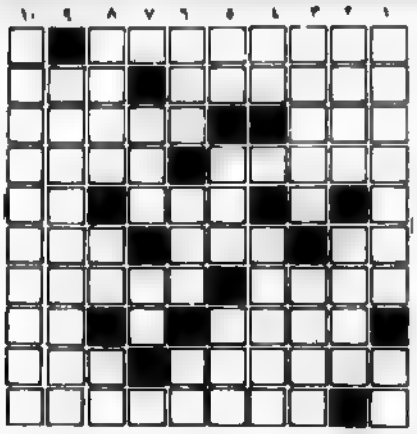

□○ اعداد: انجيلا وشفاء حصري ـ ام الفحم □○

الكلمات الافقيه

١) قائد شيوعي راحل
٢) اول من دار حول الارض ـ ثمرة (مجزومة)
٣) ليث ـ جمع صحراء + حرف عطف (معكوسة)
٤) الى ما لا نهايه ـ تَخَلَّص (معكوسه)
٥) جرو ـ ثلثا ليث
٦) لا يضيع اذا طالبنا به ـ عكس استيقظ ـ عكس غني
٧) وسيلة نقل تحت الارض ـ النار (معكوسة)
٨) الظهر ـ ثلثا وكر
٩) اقليم في لبنان ـ والدي
١٠) معركة اسلاميه مشهورة

الكلمات العموديه

١) مدينه عربيه ـ قود مسابيه
٢) شجاع ـ غزالة
٣) مسمع ـ علم
٤) للتعريف ـ سلسله جبال في الاتحاد السوفييتي (مبعثره)
٥) بنبني ـ متعب (معكوسة) ـ جمع نائم
٦) فاكهة صيفية ـ في الصحراء ـ والد (معكوسة)
٧) يسود ـ للنداء
٨) عكس جبل ـ من الازهار ـ طبيب
٩) قائد جبهوي
١٠) النظام الذي قضى فيه على استغلال الانسان لاخيه الانسان

□○ حل لغز العدد الماضي □○

الكلمات الافقيه

١) عامل امام
٢) جبل ـ تراب
٣) يا + ر + ال ـ سي
٤) نل ـ رشا ـ عاد
٥) فهد ـ جار
٦) نمل ـ طارة
٧) سم ـ أمه
٨) ال + جبور
٩) حل ـ فلسطين

الكلمات العموديه

١) عجين ـ مسلخ
٢) ام الفحم
٣) دلو ـ حل
٤) رد ـ قم
٥) اثاث ـ ما
٦) حول ـ جلمد + س
٧) اب ـ طار + بط
٨) بارد ـ ري
٩) اسد ـ قرى

الاتحاد السوفييتي يستنكر جرائم المحتلين في جنوب لبنان

● حملة استنكار عالمية عربية ودولية ● بوزاري الحربية الاسرائيلية وعصابات جعجع تقصف حبت، سكنية في صيدا مستخدمة القنابل الفوسفورية المحظورة دوليا ●

يا عمال العالم اتحدوا!

الاتحاد

جريدة يومية

* الخميس ١١ نيسان ١٩٨٥، الموافق ٢١ رجب ١٤٠٥ هـ *
* العدد ٢٨١/٤١ * ٦ صفحات * الثمن ٣٠٠ شيكل

"אל-אתיחאד"
AL-ITTIHAD
Vol. 281 -41 11.4.1985 - Price: 300 Shekel

قادة الجيش الاسرائيلي والنائب يوسي سريد:

اسرائيل تنوي تكريس احتلال جنوب لبنان وتهدد بضرب أهله «بجميع الوسائل» !

● سريد: الحكومة لن تنفذ الانسحاب التام ● قادة «تصاهل»: ستحتفظ بحزام «أمني» أوسع من الحزام الذي كان يسيطر عليه سعد حداد ●

● حيفا - لمحرر «الاتحاد» السياسي - أكدت قيادة الجيش الاسرائيلي، في مؤتمر صحفي امس في مقر قيادة الجيش الاسرائيلي الشمالية، أنها تعتزم احتلال جزء من جنوب لبنان الى أجل غير مسمى، تحت ستار الاحتفاظ بـ «حزام امني» يمتد على مساحة أكبر من تلك التي كانت تسيطر عليها قوات العميل سعد حداد (سلف انطوان لحد) قبل بدء حرب الابادة الاسرائيلية في جنوب لبنان في ٤ حزيران ١٩٨٢

وهددت قيادة الجيش الاسرائيلي بانها لن تتردد في استخدام «كل الوسائل» لقتاله ...

«عروس الجنوب»، منفذة العملية الانتحارية قرب جزين، تقول في شريط فيديو:

«فلتفرحوا يوم استشهادي كما لو كان يوم زفافي»

● والدها: أمل أن يقتدي بها أشقاؤها الأربعة ●

المؤتمر المسيحي اللبناني يدعو الى التمسك بالشرعية

«دفار»:

فايتسمان سيبحث مع المسؤولين المصريين إمكان عقد لقاء بين حسين وبيرس

شروط الاحتلال لدفن جثمان المناضل فريتخ في وطنه

فلنر وطوبي وزياد في زيارة الى «الفارعة»

● المعتقلون يسلفون، خلال الساعات الخمس التي استغرقتها الزيارة، اساليب التعذيب وظروف الاعتقال الوحشية ●

مجلس السفراء العرب في طوكيو

احتجاج على قرار منح رئيس الدولة الاسبق، كتسير، جائزة المؤسسة اليابانية للعلوم والتكنولوجيا

مراسل صحيفة «أومانيتيه» في لبنان:

الشيوعيون اللبنانيون ينفذون ٥٠٪ من عمليات المقاومة وللنساء دور حاسم في إفشال مخطط التفريغ

● حيفا - لمحرر «الاتحاد» السياسي - نقل مراسل صحيفة «اومانيتيه»، صحيفة الحزب الشيوعي الفرنسي، في لبنان عن رجال المقاومة الوطنية اللبنانية تقديرهم الكبير للنساء في جنوب لبنان اللاتي افشلن - بيقائهن في قراهن وبلداتهن، رغم سياسة الارهاب والتجويع والقتل التي يمارسها جيش الاسرائيلي - مخطط تفريغ الجنوب من أهله.

وجاء في تقرير مراسل «أومانيتيه» (٣/٢٩) أن «المقاومة تستند الى سكان يتمسكون بأطفرهم بقراهم وعليه فشل الاسرائيليون في تحقيق هدفهم إثارة حروب طائفية».

ويضيف التقرير ان مسؤول الحزب الشيوعي اللبناني في المناطق المحررة، الذي يعمل بشكل شبه سري حتى الآن، أكد له ان المقاومة الشعبية لقوات الاحتلال الاسرائيلي تشكل مركباً بالغ الاهمية. وهذه المقاومة تبدأ بقرار البقاء في المكان وفي عدم الخضوع للخوف وفي البقاء في ظروف الحصار الاقتصادي وفي ظروف تزداد سوءاً بشكل مستمر.

ويضيف مسؤول الحزب الشيوعي اللبناني، بعد وصف الظروف الصعبة التي يعايشها سكان في مناطق محتلة، ان مجموعات المقاومة تستطيع البقاء في القرى لفترة ١٠ - ٣٠ يوماً وانه لولا النساء لما كان ممكناً الاحتفاظ بالقرى. واوضح ان المقاومة الوطنية شددت على هذه النقطة خلال اجتماعات عامة للنساء في النبطية وصور وغيرها، وأن الشيوعيين ورجال الدين حركوا اجتماعات النساء هذه. وأشاد بمساهمة النساء في تمكين السكان من المقاومة.

ويسجل مراسل «أومانيتيه» تاريخ المقاومة الوطنية في لبنان. فيقول ان العملية الاولى جرت في صيدا، بعد اربعة أشهر ونصف الشهر من احتلال بيروت. ويضيف استنادا الى رجال المقاومة أن حركة «أمل» لم تبدأ المقاومة المسلحة الا في أواخر العام ١٩٨٣ وأن نشاطها في هذا المجال أخذ في التصاعد.

وقال المراسل، أيضاً، ان الشيوعيين كانوا ينفذون جميع عمليات المقاومة في البداية ... (٥٠٪) ويرجع أن تواضع الشيوعيين وعدم تبجحهم في تسجيل هذه العمليات لصالحهم لا ينبع من ضرورات العمل السري وانما لاعتبارات سياسية فهم يرتأون أن تسجل عمليات المقاومة للشعب اللبناني كله ويعمل كل شيء من اجل الوحدة الوطنية.

والمثير أن مراسل «أومانيتيه»، في هذا الصدد، الى أنه لم يسمع أحداً يتحدث عن عمليات مقاومة شيعية أو ما شابه وانما عن المقاومة الوطنية فحسب.

وتحدث عن ممارسات الارهاب الاسرائيلية ضد الاهالي، التي تهدف الى الاحتفاظ بحزام «أمني» بحجم ما كان تحت سيطرة - بواسطة سعد حداد - قبل عدوان حزيران ١٩٨٢ ونقل تأكيد رجال المقاومة وأهل الجنوب أنهم سيكنسون الاحتلال حتى تحرير آخر ... من ارض بيتهم.

كلمة الاتحاد

عبرة لبنان!

● وأخيراً تكشف النقاب رسمياً عن حقيقة المخطط العدواني الاسرائيلي في لبنان ... وبحراً وجواً، عن هذا البلد العريق في استقلاله ... في هيئة الامم المتحدة. ورغم هذا المخطط، أيضاً، قراراً اسرائيلياً ... باقتطاع جزء من لبنان، مباشرة وغير مباشرة، باسم «الحزام الأمني» في الجنوب اللبناني.

اليوم، إفتتاح المؤتمر السادس عشر للشبيبة الشيوعية في منطقة الناصرة

نصر لامع لهبوعيل سخنين في طريقهم الى الدرجة الثانية

● سخنين – لمراسلنا – حقق لاعبو فريق هبوعيل سخنين أمس الاربعاء نصراً لامعاً على فريق القمة مكابي حركفوت – كريات آتا بالنتيجة ٣: صفر في المباراة المؤجلة بين الفريقين. وعلى ضوء هذا الانتصار الباهر لفريق سخنين الذي تركز حتى قبل المباراة في المرتبة الثانية، خصمه العنيد مكابي حركفوت بنقطة واحدة على أمل ان يتابع الفريق السخنيني على تحقيق النتائج الطيبة وبالتالي ليحقق غايته في الصعود الى مستوى فرق الدرجة الثانية.

ويشير مراسلنا الى ان الجماهير الغفيرة كانت قد تواقدت من سخنين ومن المنطقة لمشاهدة مباراة الموسم وهدف ثلاث مرات طه ابو الهيجا (٢ اهداف) وسالم خلايلة (٢ اهداف) وطالب شلاعطة (٣ اهداف).

قدماً والى الامام يا شباب سخنين.

في اجتماع اللجنة القطرية لرؤساء السلطات المحلية العربية:

انتداب لجنة سباعية للتباحث مع الداخلية حول سبل حل الازمة المالية بشكل فوري

● تهنئة أم الفحم، المدينة والمطالبة بتحويل طمرة وسخنين والطيبة والطيرة الى مدن ● المطالبة باعادة «منطقة رقم ٩» إلى اصحابها الاصليين ●

● شفاعمرو – لمندوب «الاتحاد» الخاص – قررت اللجنة القطرية لرؤساء السلطات المحلية العربية في اجتماعها صباح امس الاربعاء في قاعة بلدية شفاعمرو انتداب لجنة مصغرة مؤلفة من رؤساء السلطات المحلية في شفاعمرو (ابراهيم نمر حسين) وطمرة (عباس حجازي) وام الفحم (هاشم محاميد) وسخنين (محمد غنايم) وجت (احمد أبو عصبة) وكفرياسيف (أكرم مراعي) والقائم باعمال رئيس بلدية الناصرة، رامز جرايسي لعقد اجتماع عاجل مع مدير عام وزارة الداخلية حاييم كوبارسكي، ومدير إدارة دائرة السلطات المحلية في الوزارة ...

مؤتمر المعلمين الجبهويين (الناصرة):

«الجبهة» هي البديل الوحيد لسياسة الأزمات الاقتصادية – الاجتماعية

● المؤتمر يشجب المواقف المتهادنة لقيادتي الهستدروت ونقابة المعلمين ● تحية خاصة الى الطلبة الجامعيين العرب ●

● من مكتب «الاتحاد» في الناصرة – ...

الاتحاد السوفييتي يستنكر

● تتمة من الصفحة الاولى

متطوعو مخيم العمل السادس يصلون النهار بالليل وينجزون عشرات المشاريع

● وفود المتضامنين تواصل تدفقها الى المدينة – الورشة ●

● أم الفحم – لمراسلنا في المثلث الشمالي – استمر العمل أمس (الاربعاء) طوال اليوم وحتى ساعات المساء المتأخرة في مخيم العمل التطوعي السادس في ام الفحم، وطبخت النساء الفحماويات أكثر من (١٠٠) طنجرة من الأكلة الشعبية «المقلوبة» وقدمتها للمتطوعين.

وفي المساء أقيم احتفال ضخم تحدث فيه رئيس لجنة المخيم، مصطفى أنيس فعدد الانجازات التي استطاع المتطوعون انجازها. وتحدث أيضاً عضو حركة «أبناء البلد» الاستاذ رجا اغبارية فهاجم القوى الرجعية والسلطوية التي تحرض على المتطوعين وعلى المخيم ومشاريعه البناءة.

...

الحكم بالسجن على شاب من قرية بني نعيم المحتلة

● تأجيل النظر في قضايا أمنية أخرى ●

مواطن من النقب يناشد الرأي العام:

انقذونا من ممارسات «الدوريات السوداء»!

● بير السبع – لمراسلنا يعقوب بخاوب – ناشد السيد عبد سلمان السعانة، من عشيرة العزازمة، الرأي العام المحلي والدولي واصحاب الضمائر الحية ان يرفعوا اصواتهم عاليا ضد ممارسات رجال «الدوريات السوداء» ضد اهالي النقب العرب.

وفاة فاضل في كفرياسيف

● كفرياسيف – لمراسلنا – شيعت جماهير غفيرة من كفرياسيف وخارجها عصر امس الاول (الثلاثاء) جثمان المرحوم ابو صالح محمد مساعدة الى مثواه الاخير.

ويتوجه اعضاء الحزب الشيوعي والجبهة الدمقراطية في كفرياسيف بالعزاء الى ابناء وبنات الفقيد واحفاده وحفيداته والى عموم آل مساعدة وانسبائهم واقربائهم في كفرياسيف وام الفحم – راجين لهم الصبر والسلوان.

٢٠ معتقلاً في «الجلمة» يطالبون بالخبز خلال الفصح

● حيفا - «الاتحاد» - تلقينا نسخة عن الرسالة التي بعث بها ٢٠ سجيناً في معتقل «الجلمة» الى مدير السجن (في ٣/٤)، مطالبين فيها بعدم فرض الطقوس الدينية اليهودية على كل السجناء وبالتالي بعدم منع الخبز عنهم خلال أيام عيد الفصح (اليهودي).

وجاء في الرسالة: «اننا نحترم رغبة ابناء كل الطوائف في إقامة الطقوس والشعائر الدينية، ولكننا نطالبكم بعدم فرض الطقوس الدينية لاحدى الطوائف على كل السجناء، وحتى على ابناء الطائفة نفسها الذين لا يرغبون في اقامة هذه الطقوس.

وعليه نطالبكم بالاهتمام بتزويدنا بالخبز خلال ايام عيد الفصح، واذا لم يكن بمقدوركم فعل ذلك فاننا نطالبكم بالسماح لنا بتلقي الخبز من عائلاتنا».

صادر عن قيادة مؤسسة «صندوق المرضى» في منطقة المروج

تقليص صلاحيات الاطباء في ارسال المرضى الى المستشفيات الاهلية في الناصرة

● من مكتب «الاتحاد» في الناصرة - أصدرت قيادة منطقة المروج في مؤسسة «صندوق المرضى» (كوبات حوليم) الهستدروتي اوامر الى جميع اطباء عيادتي الصندوق في مدينة الناصرة وموظفيها وسائر عيادات المنطقة تمنعهم بموجبها من ارسال اي مريض الى اي من مستشفيات الناصرة الاهلية «الا في الحالات الطارئة جداً».

جاء ذلك في رسالة بعثت بها القيادة المنطقية لصندوق المرضى الهستدروتي في المروج، مؤرخة في ١٩٨٥/٣/٥ وموقعة باسم كبار المسؤولين في الصندوق وهم المدير المنطقي رافي أليسر والطبيبة الرئيسية في المنطقة، د. حانا طبنكين، ومندوب مؤسسة «صندوق المرضى» المخول بالعلاقة مع مستشفيات الناصرة، د. غير غوشتير.

ونستعرض فيما يلي اهم ما جاء في هذه الوثيقة العنوان - تعليمات بخصوص اجراءات العمل مع مستشفيات الناصرة - الانجليزي والفرنسي والايطالي.

وبعد مقدمة تتحدث عن «التقليصات الشديدة في الميزانية» - هذه الحجة التي باسمها اصبح مسموحاً عمل اي شيء ضد المواطنين في البلاد وخصوصاً العرب منهم - تأتي التعليمات في ١٦ بنداً وتقول:

١٥ - الاستشارات لدى الاطباء المختصين في جميع المجالات المهنية، بما في ذلك قسم الاطفال والامراض الباطنية وقسم الجراحة وقسم المسالك البولية وقسم العظام وقسم عائلة - الخ - مجهزة وسائر الامور العينية وقسم العلاج النفسي، كل هذه تعطى فقط في المستشفى المركزي لمنطقة المرج في العفولة، باستثناء قسم العيون التابع للمستشفى الفرنسي.

٢٠ - أ - في حالة خطر الموت الفوري، حين يكون السفر الى العفولة يهدد حياة المريض وذلك بموجب تقويم دقيق من الطبيب، يمكن ارسال مريض الى مستشفيات الناصرة والابلاغ عن ذلك فوراً لقيادة المنطقة - الدكتورة طبنكين او الدكتور كوشنير.

ب - في كل حالة تقيية تتعلق بكسر او جرح او تشويه، على اختلاف انواعها لدى الاطفال ولدى الكبار، يجب ان يوجه المريض بدون اي استثناء الى مستشفى العفولة.

●● فرض القيود حتى على استمرار العلاج

ويتحدث التقرير، في البنود ٣ و ٤ و ٥ عن القيود الجديدة التي ستفرض حتى على استمرار معالجة المرضى الذين جرت معالجتهم في مستشفيات الناصرة الذين يجب متابعة العلاج معهم. ليقول ان استمرار العلاج يجب ان يجري فقط لمدة ٧ زيارات للمستشفى الناصري وعلى الاكثر ١٠ زيارات وبعدها اذا كانت حالة حاجة في استمرار العلاج، فيجب احالة المريض على مستشفى العفولة وهناك يتابعون العلاج. «الا في حالات شاذة جداً»!

●● الورقة الصفراء

وتعلن الاوامر الجديدة ان نموذج رقم ١٧ المعروف شعبياً باسم «الورقة الصفراء» التي تتعهد فيها ادارة «صندوق المرضى» عادة بدفع تكاليف العلاج للمستشفيات، سوف اعطاؤها للمرضى الذين يحتاجون الى - فحوصات ضرورية اذا ما وصلوا المستشفيات دون توجيه الاطباء، كما هو مبين في التعليمات - لفحوص جميع الفحوصات. ويحددها التقرير على النحو التالي: فحوصات الدم او الكبد او البول او السكر او تخطيط القلب او الفحوصات السالبة او فحوصات المعدة والامعاء، وتخطيط القاعدية الكهربائية للدماغ او للعضل.

ويخشى معدو التقرير ان يكرروا قد سرنا ابا من الفحوصات التفصيلية فيوكدون ان هذه الاوامر الصارمة تشمل ايضا باقي الفحوصات التي لم تذكر في التقرير.

وتقول الاوامر، بوضوح في حالة الاضطرار الى اعطاء «الورقة الصفراء» فيجب ان توجه فقط الى قسم العائلة (اي ليس المختص او للطبيب الجراح) وفقط في الحالات الطارئة وفقط في فترات محددة من الساعة الثامنة صباحاً حتى الرابعة بعد الظهر (الحالات الضرورية للارسال الى المستشفى تكون عادة في ساعات المساء والليل، خصوصاً في الوسط العربي، حيث لا توجد عيادات مسائية بتاتا).

●● تهديد

وتكيل الاوامر الجديدة ايدي اطباء المنطقة بحيث لا يستطيع الواحد منهم ان يتخذ بنفسه اي قرار يخالف التعليمات المذكورة، وتلزمه بأن يتصل مع أحد المسؤولين في قيادة المنطقة ويأخذ التوجيهات الثابتة

ومن يخالف؟!

المخالف يعاقب. ومع ان التقرير لا يتكلم صراحة عن العقوبات المتوقع اتخاذها ضد الاطباء المخالفين الا انه يجري تهديداً مبطنا بقول فيه «على الطبيب المعالج ان يتأكد قبل ان يوقع على نموذج ١٧، بأنه لم يجر اي خرق للتعليمات المذكورة اعلاه. ويقع عليه مسؤولية كبيرة في كل ما يتعلق بالامر»

ومن الجدير ذكره ان قيادة «صندوق المرضى» الهستدروتي المراجبة عملت طوال الوقت في الماضي على مضايقة مستشفيات الناصرة، حالة انها كانت تدفع مبلغا ضئيلا لا يتعدى ٦٠٪ من متوسط ثمن يوم المعالجة في المستشفى في اسرائيل وكانت تؤخر الدفع عدة اشهر واليوم ابى هذه التعليمات الجديدة قمة في تصعيد الهجوم على هذه المستشفيات التي تقدم خدمة حق لجمهور المواطنين في مدينة الناصرة وقرى المنطقة، ان فيهم مواطنون يهود من «تسيرت عليت» و «عفولة» و «حميرة» وغيرها

ومن المتوقع ان يتم نشر هذا التقرير موجة عارمة من السخط والاحتجاج المتواصل والكفاح من اجل الغاء هذه الاوامر فوراً وتغيير السياسة العنصرية التي تكمن وراءها وبناء علاقة من التعاون والاحترام المتبادل مع مستشفيات الناصرة.

التنظيمات الجبهوية في منطقة عكا تواصل استعداداتها للمعركة الانتخابية للهستدروت

● عكا - مراسلنا عفيف ابو شمس - واصلت فروع الجبهة الديمقراطية وتنظيماتها الشبابية والنسائية في منطقة عكا، في الاسبوع الماضي، نشاطاتها واستعداداتها للمعركة الانتخابية القادمة للهستدروت العامة ومجالس العمال و نقاباتها.

● أبو سنان ●

ففي أبو سنان أصدرت «الجبهة» (الجمعة ٥/٤) بياناً تحدثت فيه عن دور الهستدروت في هذه المعركة من الاحزاب الصهيونية، وعلى رأسها «المعراخ»، وتوجيه ضربة قاصمة اليها بالتصويت للجبهة. وتطرق المنشور الى سياسة «المعراخ» العنصرية، التي بالاضافة الى تنكرها الجيد لحقوق ووحدة اراضي، فانه يتجاهل بحث العديد من الاحتياجات الضرورية للجماهير العربية والتي من واجب الهستدروت تلبيتها.

● كسرطة ●

وفي كسرطة أصدرت «الجبهة» بياناً الى الاهالي تطرقت فيه الى المشاكل والمصاعب التي يعانيها العاملون في البلاد، ومنهم اهالي كسرطة

وتحدث البيان عن سياسة الحكومة والهستدروت ودعا الى تعزيز كتلة «الجبهة» في الهستدروت.

وتطرق البيان الى سياسة التمييز التي تمارسها قيادة الهستدروت ضد اهالي كسرطة، ومنعها حرمانهم من الاندية والمنتديات للجماهير و خلاق الملعب واهمال الشارع الرئيسي وانعدام الصحة وعدم الاهتمام بالعاطلين عن العمل.

● البقيعة ●

وفي البقيعة عقدت حركة النساء الديمقراطيات (يوم السبت ٦/٤) اجتماعاً انتخابياً تحدث فيه غالي سمعان عن تركيبة الهستدروت والخدمات اللازمة بتقديمها الى اعضائها والتي يحرم منها الاعضاء والشبيبة العاملة والمتعلمة في الناحية العربية.

وتحدث يوسف سلمان عن الاوضاع السياسية والاقتصادية المتدهورة في البلاد نتيجة لسياسة حكام اسرائيل العدوانية

واجمع الحضور، في نهاية الاجتماع على ضرورة بذل الجهود كافة لتقوية كتلة «الجبهة» في الهستدروت وفي مجلس عمال مركز الجليل

● مجد الكروم ●

وفي مجدالكروم عقد نشيطو شباب الجبهة (يوم ٦/٤) اجتماعاً لانتخاب ادارة شباب الجبهة

ترأس الاجتماع احمد صبحان وتحدث فيه رياض موسى، سكرتير منطقة عكا للشبيبة الشيوعية وقدم باسم حيدر بياناً سطحيا تطرق فيه الى اهمية الانتخابات القادمة وضرورة تجنيد شباب الجبهة لها

وانتخبت في الاجتماع ادارة جديدة لشباب الجبهة وسكرتيرا هو باسم حيدر وامينا للصندوق هو سليم كريم.

● جديدة ●

وفي قرية جديدة عقد (يوم الاربعاء ٣/٤) اجتماع حضره عدد كبير من الشبان والشابات الذين ناقشوا سبل اعادة تنظيم شباب الجبهة في القرية.

تحدث في الاجتماع الاخ منيل مصري والاخت وفاء كيال وسكرتير شباب جبهة الرامة خليل خوري. فأكدوا ضرورة تنظيم شباب الجبهة ودورهم في معارك شعبنا. وقدم عضو مجلس جديدة المحلي، حنا خوري، بياناً سياسيا حول الاوضاع المحلية والدولية.

وبعد مناقشة البيانات جرى انتخاب مجلس لشباب الجبهة مؤلف من ٢٩ عضوا كما جرى تأكيد اهمية التجند لانجاح «الجبهة» في معركة الانتخابات القادمة واهمية انجاح التحضيرات المحلية لمهرجان معسكر العالمي للشباب والطلاب

مجلس عرعرة المحلي مدين بـ ١٣٠ مليون شيكل

● عرعرة - مراسلنا في المثلث الشمالي - اقر مجلس عرعرة المحلي في جلسته يوم السبت (٦/٤)، اقتراح عضو المجلس عن «الجبهة»، مفيد صيداوي، التوجه الى حاكم لواء حيفا، موشيه غلازر، ووزير الداخلية ومطالبتهم بحل الازمة المالية للمجلس حلاً جذرياً. كما أقر المجلس اقتراح صيداوي تأييد المطالب العادلة لعمال المجلس المضربين عن العمل بسبب عدم دفع رواتبهم، وجرى الاتفاق على عقد جلسة اخرى للمجلس لاتخاذ القرارات المناسبة بخصوص هذا الموضوع إذا لم تقم الوزارة والمسؤولون بحل الازمة.

وكان اعضاء في بداية الجلسة، التي خصصت لبحث اضراب المجلس المالية واضراب الموظفين، بناء على طلب من كتلة «الجبهة»، رئيس المجلس المحلي فاستعرض الازمة المالية التي يعيشها المجلس بسبب قيام شركة «مقطعيه» والتأمين والضريبة بحجز امواله، الامر الذي لم يمكن المجلس من دفع رواتب الموظفين عن الاشهر الثلاثة الماضية. وذكر انه اتفق مع الموظفين على دفع رواتبهم مع الفوائد المستحقة على التأخير وانه جرى دفع رواتب شهر كانون الثاني وتأتي رواتب شهر شباط الماضيين.

وقال ان المجلس يحتاج، لدفع الرواتب، الى ٦٠ مليون شيكل وللديون المستحقة لمقطعيه احتياج الى ٥ ملايين شيكل ولسد ديون شركة الحرم للبناء (٣٠ مليون شيكل) ولجمعية «الاهل» للمياه ٢٠١ مليون شيكل. ولجمعية ... ٣،٥١ مليون شيكل، ولضريبة الدخل ... ٣،٥١ مليون شيكل)، ولقانون الضريبة ٥١ مليون شيكل، واجرة سفر الطلاب ٤١ مليون شيكل) - اي ما مجموعه (١٣٠ مليون شيكل).

واقر المجلس بعد، اقتراح عضو المجلس سعيد ناطور بتخفيض نسبة ١٥٪، لكل مواطن يقوم بتسديد ضرائبه حتى نهاية الشهر الجاري. كما أقر رفع غرامة مخالفة القانون المساعد للصحة من ٥٠٠٠ الى ٤٠ الف شيكل وذلك بناء على طلب من حاكم اللواء.

واقر المجلس، ايضا اجراء سحب رأسه من البنك العربي للسنة المالية ٨٥ - ٨٦ بقيمة ٤٠ مليون شيكل، بدلا من ٥ ملايين شيكل التي اقرها حاكم اللواء السابق. وقرر رفع بيته الى بلدية ام الفحم ورئيسها بمناسبة تحويل ام الفحم الى مدينة

هذا وسيجتمع اعضاء من المجلس المحلي يوم السبت القادم مع لجنة الآباء في المدرسة الثانوية ومديرها لبحث اوضاع المدرسة.

برقيات تهنئة أخرى الى مدينة أم الفحم

● ام الفحم - مراسلنا في المثلث الشمالي - تلقت بلدية ام الفحم هذا الاسبوع عددا آخر من برقيات التهاني بمناسبة تحويل القرية الى مدينة، من الجهات التالية: رئيس مجلس الرامة المحلي، الياس قسيس، ورئيس مجلس الطيبة المحلي، عبد اللطيف حبيب، ومدير مكتب وزارة العمل والرفاه الاجتماعي في الناصرة، الدكتور سامي جراسي، ومدير القسم البلدي في حزب «مبام» يوسي مرسيانو، ومدير الدائرة العربية في «مبام» لطيف دوري

جماهير غفيرة من دبورية والقرى المجاورة تشارك في مسيرة مرج ابن عامر الثانية

● دبورية - مراسلنا بسام داود - شاركت جماهير غفيرة من اهالي وطلاب قرية دبورية ووفود من قرى المرج المجاورة يوم السبت ٦/٤، في مسيرة مرج ابن عامر الثانية التي نظمها قسم المعارف في المجلس المحلي بالتعاون مع لجان الآباء ومدارس القرية الثلاث، الثانوية و «الطيرة» و «الكنيسة» واللجنة التحضيرية للمسيرة، التي تشكلت منذ حوالي شهرين

وبدأ المسيرة برنامج خطابي افتتح في ساعات الصباح في مركز القرية، حيث التقى المشاركون في المسيرة وتحدث فيه مركز التربية الاجتماعية في المدرسة الثانوية، المربي جمال مصالحة، فأكد أهمية المسيرة وطرح البرنامج الذي اعدته اللجنة التحضيرية لهذا اليوم

وتلاه الاستاذ خالد عزايزه، مدير قسم المعارف في المجلس، فأشاد بالجهود التي بذلت في سبيل انجاح المسيرة وتلته الطالبة عبير راشد من مدرسة «الطيرة» الابتدائية. فقدمت كلمة عن تاريخ مرج بن عامر ثم قدم الطالب رامي يوسف، من مدرسة «الكنيسة» بحثا عن تاريخ القرية وتلاه الطالب نهاد ابو رشيد فقدم قصيدة عن مرج بن عامر

ثم تشرف السيد احمد عبد الرازق شلبي اكبر المعمرين باشعال الشعلة معلنا بذلك ابتداء المسيرة التي انطلقت من الجهدف عنيمة بالهة المرج، جابت خلالها حقول القرية وأراضيها.

وبعد انتهاء المسيرة عاد المشاركون مشيا واجتمعوا في ملعب كرة القدم لمشاهدة الاستعراض الرياضي الفني الذي اعد بإشراف السادة أمين مقطرن واحمد خطيب ومحمد بكر ابراهيم ونائل الطرش.

بعد ذلك، نصبت حلقات الدبكة والرقص الشعبي التي اسهمها اهالي القرية على انغام الزمار الشعبي معين خليليه.

واختتم المهرجان بكلمة من رئيس المجلس، امجد عزايزه، وبتوزيع شهادات خاصة على كل المشاركين في المسيرة

وعلمت ان الهدف من هذه المسيرة هو تعريف الطلاب على اراضي القرية واسمائها والتعارف عليها بين الفلاحين وخلق روح العمل والتضامن وتوحيد الاهالي والمعلمين والطلاب في فعاليات ومهرجانات مشتركة.

هذا وتشكلت اللجنة التحضيرية للمسيرة من السادة أنيس يوسف واحمد بكر وجمال مصالحة وعلي عكاشة وصبيح عودة وهاشم كتيلات وامين مقطرن ويوسف رحمي وخالد عزايزه

ستة أشهر على قيام حكومة «التكتل القومي» (٢):

أوضاع السلطات المحلية العربية في ظل حكومة «التوجه المغاير» إزاء الجماهير العربية !

● بقلم: مرزوق حلبي ●

● عانت السلطات المحلية العربية منذ اقامتها وحتى اليوم، من سياسة التمييز في المخصصات والهبات والميزانيات، مما اضطرها في السنوات الاخيرة (بعد اقامة اللجنة القطرية للرؤساء) الى اعلان الاضراب في فترات متقاربة. ففي اطار سياسة الدوائر الرسمية تجاه هذه السلطات شطبت الميزانيات التي كانت تعدها ادارات هذه السلطات دون اخذ احتياجاتها بعين الاعتبار واشتهر بالشطب من حكام الالوية يسرائيل كينغ. اما الميزانيات فكانت ضئيلة تكبر السخرية لا سيما اذا قيست باحتياجات كل قرية من قرانا او بميزانيات التطوير في الناحية اليهودية. ونستطيع القول ان سلطاتنا المحلية كافة عانت ازمة مالية خانقة عجزت على اثرها عن تنفيذ اي مشروع تطويري، بل وعجز بعضها عن تقديم الخدمات البلدية اليومية اذ ان المستخدمين في غالبية سلطات المحلية أعلنوا الاضراب، في اكثر من مرة، احتجاجا على عدم تسلم رواتبهم عن شهرين او ثلاثة اشهر في بعض الاحيان! وحقيقة النقص الهائل في غرف التدريس (حوالي ٣٠٠٠ غرفة) في قرانا وانجاز مشروع المجاري العامة في قريتين عربيتين فقط، من مجموع (٣٠٠) تجمع يشير الى عمق التمييز الذي عانته سلطاتنا المحلية ولا تزال تعانيه

وكان لا بد على ضوء هذه الاوضاع، من خوض معارك ضد التوجه المهين لسلطات المحلية. وقد خاضت اللجنة القطرية للرؤساء معارك عديدة او تلتها بعد حقب انجازات لا بأس بها، ولا يزال أمامها الكثير من النضال المطروحة التي ستلزم حلا وقد اثبتت التجربة غير البعيدة ان وحدة الصف النضالية كفيلة بتحقيق المطالب، جميع المطالب.

ولسنا هنا بصدد استعراض كل التطورات، التي مرت بها سلطات المحلية واللجنة القطرية، ولضرورة معالجتنا سنبدأ باعترافات المسؤولين في حكومة «التكتل القومي» بشأن التمييز والاجحاف الذي عانته السلطات المحلية العربية طيلة السنوات الماضية. وهذا ما ينسجم تماما مع عنوان بحثنا: «السلطات المحلية العربية في ظل حكومة «التكتل القومي»

● «يجب تغيير التوجه الى السلطات المحلية العربية» ●

في السابع من تشرين الثاني ١٩٨٤ قررت اللجنة القطرية لرؤساء السلطات المحلية العربية اعلان الاضراب الاداري لمدة ساعتين يوم ٨٤/١١/١٩، وذلك بعد ان وصلت الازمة المالية الخانقة في السلطات المحلية العربية حدا تعطلت معه الخدمات البلدية في عدد كبير منها بعد ان أعلن مستخدموها الاضراب عن العمل احتجاجا على عدم دفع رواتبهم. وكانت اللجنة اكدت أنها ستعلن الاضراب المفتوح اذا لم تستجب الدوائر المختصة الى مطلبها بتحرير مبالغ بقيمة (٤) مليارات شيكل بشكل فوري. وبعد اتصالات مكثفة مع المسؤولين تقرر عقد لقاء بين وفد عن لجنة الرؤساء، وبين رئيس الحكومة، شمعون بيرس في العشرين من تشرين الثاني ١٩٨٤ وكان بيرس حتى ذلك الحين يشغل، بالاضافة الى منصب رئيس الحكومة، منصب وزير الداخلية أيضا والشؤون في اللقاء وزير الدولة، عيزر فايتسمان، المسؤول عن شؤون الجماهير العربية ومدير عام وزارة الداخلية، حاييم كوبارسكي.

وكرس هذا اللقاء للبحث في الاوضاع المالية للسلطات المحلية العربية وكان كوبارسكي الذي يشغل منصب مدير عام وزارة الداخلية منذ سنوات طويلة، اول المتحدثين في هذا اللقاء فقال: «من الضروري الغاء التقليصات التي اقرتها الحكومة في ميزانيات السلطات المحلية العربية هذه السنة بل ينبغي زيادة هذه الميزانيات زيادة حقيقية. ثم أكد ضرورة فحص حجم العجز في السلطات المحلية العربية من أجل تقديم العون لتقليصه. كما اكد كوبارسكي ضرورة اقامة صندوق لتخطيط المشاريع التطويرية في الناحية العربية بمشاركة الوزارات المختلفة في هذه البرامج وبالأساس، وزارة الاسكان. (الاتحاد - ٨٤/١١/٢١)

أما فايتسمان فذهب أبعد من كوبارسكي، اذ اكد على عدالة مطالب الوفد بضرورة تغيير التوجه الى السلطات المحلية العربية وبناء ميزانياتها على أساس صحيح (الاتحاد - ٨٤/١١/٢١). ولم تختلف كلمة رئيس الحكومة بشيء عن كلمتي سابقيه الا انها صدرت عن مسؤول اكبر أو المسؤول الاكبر! واكد بيرس بدوره صحة الصورة التي عرضها الوفد عن الوضع في السلطات المحلية العربية بشكل خاص وفي الناحية العربية بشكل عام. وأعلن ان حكومته (حكومة التكتل - القومي) ستغير التوجه السابق الى الجماهير العربية وستعامل العرب واليهود على قدم المساواة. ومن ما قاله أيضاً، انه من الضروري اجراء فحص سريع لحجم العجز في السلطات المحلية العربية لتتم معالجته بصورة عاجلة (الاتحاد - ٨٤/١١/٢١).

وانتهى اللقاء عن وعد من رئيس الحكومة بتحرير مبالغ بقيمة ٤ مليارات شيكل الى السلطات المحلية العربية على ان يكون توزيعها كالتالي: (١،٣) مليار شيكل كسلفات أولية و(١،٧) مليار شيكل لتغطية العجز في الميزانيات و(١) مليار شيكل لميزانيات التطوير.

وعليه فقد أتت أقوال المسؤولين الثلاثة واعترافاتهم، في أثناء اللقاء بشكل لا يقبل التأويل، ان جذور الازمة المالية الخانقة في السلطات المحلية العربية تنطلق من سياسة الحكومة وتوجهها العام للجماهير العربية بمؤسساتها وهيئات التمثيلية الرسمية والشعبية

الا ان الايام التي تلت اللقاء المذكور ورغم كونه الاول بين ممثلي السلطات المحلية وبين المسؤول الاكبر في الحكومة، كشفت ان «تغيير التوجه» الذي تحدث عنه بيرس وفايتسمان وزيادة الميزانيات للسلطات المحلية العربية زيادة حقيقية - كما قال كوبارسكي، كانت ضمن أشياء قيلت! فقد مر على ذلك اللقاء اكثر من اربعة أشهر والازمة المالية في سلطاتنا المحلية لا تزال قائمة

حتى مطلع شباط الماضي لم تحرر وزارة الداخلية لحساب السلطات المحلية العربية سوى مبالغ تعادل نصف المنحة العامة لكل سلطة محلية وهي مبالغ ضئيلة اذا ما قيست بحجم العجز في هذه السلطات. وكل الاتصالات المكثفة التي اجرتها لجنة الرؤساء، لم تجد حتى ذلك الحين بالمطالبات (الاتحاد - ٨٥/٢/٨). وعلى ضوء هذا الوضع، قررت لجنة الرؤساء في اجتماعها من يوم ٨٥/٥/٢٣ البدء بإضراب مفتوح يوم الاربعاء ٨٥/٢/٢٧ الا انه علق ليوم واحد بناء على طلب من الدكتور يوسف غينات مساعد الوزير للسكان الذي وعد بتحرير المبالغ المطلوبة حتى يوم صباح الخميس ٨٥/٢/٢٨ الا ان ذلك لم يحدث فتعقب لجنة الرؤساء قرارها وأعلنت الاضراب المفتوح يوم ٨٥/٢/٢٨ وشمل كافة السلطات المحلية العربية في البلاد. وهنا ما فاجأ الدوائر المسؤولة وخاصة الداخلية التي سارعت بمديرها العام حاييم كوبارسكي الى اجراء اتصال مع نائب رئيس مركز السلطات المحلية ورئيس مجلس بيت جن المحلي، أحمد ابو عصبة مدعيا ان التأخير في تحرير الاموال جرى بشكل غير مقصود (الاتحاد - ٨٥/٣/١)

وتقرر، بناءً على طلب الداخلية، عقد لقاء بينها وبين ممثلي لجنة الرؤساء وتم في ختامه الاتفاق على تحرير مبالغ تساوي ثلث العجز المالي في السلطات المحلية العربية على ان يتم تحرير المبالغ المتبقية في وقت لاحق وعلى ضوء الاتفاق، تم تعليق الاضراب في يومه السادس (٨٥/٣/٦). الا ان الداخلية لم تتقيد حتى بوعدها هذا بل حاولت تفسيخ صفوف السلطات المحلية العربية فحررت لاحد المجالس المحلية في لواء الشمال ٩٠٪ من قيمة عجزه المالي وعادت العجز بيومي الاربعاء والخميس (٦ - ٨٥/٣/٧) مبالغ تسد بين ٥ - ٣٠٪ في قيمة العجز الحقيقي في عدد من السلطات المحلية، فحررت للناصرة (٩٥) مليون شيكل بينما بلغ عجزها (٢٧٠) مليون شيكل، وحررت لبيت ماكل (٢٠) مليون شيكل (عجزها - ٩٥) ولشفاعمرو (٣٠) مليون شيكل (عجزها - ١٠٦) ولجديدة ٢٠ مليون شيكل (عجزها - ١٨٠) ولكفرياسيف (٤٠١) مليون شيكل (عجزها - ٣٩). (الاتحاد - ٨٥/٣/٨).

وكان واضحاً للجنة الرؤساء ان الهدف هو تفسيخ وحدة صف السلطات المحلية العربية. وقوبل هذا التلاعب ويكشف عن غضب عارم في اوساط السلطات المحلية. وتقرر على صورة عقد اجتماع غير عادي للجنة الرؤساء للرد على خطوة الداخلية هذه. وتم عقد الاجتماع يوم ٨٥/٣/١٦ علنت اللجنة في ختامه ان ستقبل السلطات المحلية العربية اذا لم يتم الاتفاق حول تغطية العجز المالي فيها (الاتحاد - ٨٥/٣/١٧)

● العجز المالي في أم الفحم (٦٠٠) مليون شيكل ●

وكانت الازمة المالية حادة، بشكل خاص في مجلس ام الفحم المحلي فقد بلغ العجز المالي فيه (٦٠٠) مليون شيكل. وقد عقد رئيس المجلس الاستاذ هاشم محاميد يوم ٨٥/٣/١٤ مؤتمراً صحفياً في بناية المجلس شرح فيه عمق الازمة فقال ان العجز (٦٠٠ مليون شيكل) يساوي الميزانية العامة للمجلس التي صادقت عليها الداخلية للمجلس وانه لا يمكن تغطية هذا العجز من ميزانية الاعارة التي حددتها الداخلية بل ان ذلك يتطلب جهوداً حكومية خاصة والا فليس أمام المجلس سوى الضياع (الاتحاد - ٨٥/٣/١٥).

وقارن محاميد بين ميزانية ام الفحم وبين ميزانية مجدل هعيمق (مدينة) التي لا يزيد عدد سكانها عن (١٦) الف نسمة بينما تبلغ ميزانيتها ضعف ميزانية أم الفحم علماً بأن عدد سكان ام الفحم هو ضعف عدد سكان مجدل هعيمق وهذا يعني أن أهالي ام الفحم يحصلون على ربع ما يحصل عليه سكان مجدل هعيمق.

وتحدث محاميد في المؤتمر الصحفي عن حصة أم الفحم من المخصصات التي وعد بها رئيس الحكومة فقال «أقرروا لنا قرضاً مقداره (٣٠٠) مليون شيكل لكنهم طالبوا بخصم (١١٧) مليوناً بدلا من المبالغ التي حولوها لنا على شكل هبة في أعقاب الاضراب في تشرين الثاني ١٩٨٤ أي ان كل ما يخصصونه لنا هو (٨٣) مليون شيكل على شكل قروض ورفضنا ذلك فاضطرت الدوائر المسؤولة الى تحويل كل هذا المبلغ الى هبة.

وكان المؤتمر الصحفي المذكور في اطار الاجراءات الكفاحية التي اقرت ادارة المجلس اتخاذها لمجابهة الازمة المالية. وفي أعقاب هذه الخطوة حررت وزارة الداخلية قسماً كبيراً من الاموال التي طلبتها ادارة المجلس ثم أعلن بيانيا عن موافقة الداخلية على قبول مطلب ادارة مجلس ام الفحم اعتبار البلدة مدينة وتحويل مجلسها الى مجلس بلدي.

● كوبارسكي: لدينا نوايا طيبة تجاهكم ●

وكان آخر التطورات في القضية لقاء عقد يوم ٨٥/٣/٢٠، بين المدير العام لوزارة الداخلية وبين وفد عن لجنة الرؤساء برئاسة السيد ابراهيم ابو حسين الذي طرح مطالب السلطات المحلية العربية وكانت:

● استكمال تحرير مستحقات سلطات المحلية العربية وفقا لوعد رئيس الحكومة (الذي مضى عليه، حتى اللقاء، (٤) اشهر كاملة) فقد حررت الوزارة بعد اضراب السلطات المحلية العربية الاخير (من ٢/٢٨ - ٣/٦) مبالغ غير كافية لسد العجز القائم في غالبية السلطات المحلية العربية كما أن التوزيع لم يتم حسب القاعدة المتفق عليها ● رفع الميزانيات بنسبة المالية الجديدة ٨٦/٨٥، بحيث تصل الى ٧٠٪ من المعدل القائم في السلطات المحلية اليهودية والعمل على تحقيق المساواة التامة بين الوسطين، العربي واليهودي خلال السنوات الثلاث القادمة ● اقامة مجلس تنظيم وبناء عليه في قرى العربية الكبيرة وجعلة كل مجموعة قرى اخرى ● تحرير مستحقات ميزانيات التطوير للسلطات المحلية العربية من السنة المالية الحالية ٨٥/٨٤، وربطها للتعويض عن الخسارة الحاصلة بسبب التأخير في تحريرها (الاتحاد - ٨٥/٣/٢٢)

اما كوبارسكي فقال ردا على المطالب المذكورة آنفا، ان وزارته تبحث مع المسؤولين في الوزارات الاخرى من اجل إيجاد مصدر مالي للتطوير في الوسط العربي قبل ثلاث سنوات قبل ممثلي السلطات المحلية العربية الكلام نفسه) واضاف «كذلك، توجد فكرة لاقامة صندوق للقروض السريعة بهدف التغلب على المصاعب التي تفرض حجوزات ضريبة الدخل على مدخولات السلطات المحلية العربية وتؤخر دفع رواتب موظفيها». وقال ان نوايا وزارته تجاه السلطات المحلية العربية طيبة وإيجابية وهذا ما قاله في اللقاء مع بيرس يوم ٨٤/١١/٢٠ المشار اليه آنفا.

وشرح أريه جيجت، المسؤول عن ميزانيات السلطات المحلية في الداخلية، أسباب التأخير في تحرير كل المبالغ التي وعد بها رئيس الحكومة معترفاً انه ورغم من المبلغ الاول، (١،٣) مليار شيكل، (٩٠٠) مليون فقط ومن المبلغ الثاني (١،٧) مليار شيكل، صرفت مبلغا مقداره (٥٧١) مليون فقط. (أشرنا الى طريقة توزيع هذه المبالغ المشروعة، آنفا).

أما بخصوص الميزانيات غير العادية فقد اعترف جيجت ان قرشاً واحداً منها لم يحرر بحجة انها كانت مجمدة لجميع السلطات المحلية في البلاد وان وزارته ستعمل على تسريع تحريرها. ومجموع هذه الميزانيات هو مليار شيكل

● «حلقة الثقة» لا تزال مفقودة ●

اذن، حتى الآن، لا تزال «حلقة الثقة» مفقودة بين الدوائر الرسمية وبين السلطات المحلية العربية ممثلة بالجماهير العربية في البلاد، وذلك لعوامل تتعلق بهذه الدوائر وتتلخص في استمرار التوجه المهين القائم على أساس التمييز القومي ضد سلطاتنا المحلية. هذا التوجه الذي كان قائماً منذ قامت هذه السلطات. واذا حاولنا تلخيص ما تقدم من التطورات التي حدثت منذ صدور وعد رئيس الحكومة في ٨٤/١١/٢٠، نرى ان ثلاثة وعود أخرى أعطيت للجنة الرؤساء كان آخرها وعد مدير عام الداخلية يوم ٨٥/٣/٢٠. فاذا كان الوضع يدل فعلا على التغيير الذي حصل هو صدور عدد كبير من الوعود في فترة زمنية قصيرة وهو أمر لم يكن في عهد الحكومات السابقة!

وماذا يعني عدم تنفيذ وعد صدر عن رئيس الحكومة وثلاثة وعود اخرى عن مسؤولي الداخلية؟ ان هذا لا يعني سوى ان الحكومة بدوائرها لا تزال تعاملنا كما عاملتنا طيلة السنوات الماضية. أما ما يتوفر لدى السلطة المركزية من موارد فلا يعود بالفائدة المرجوة على المواطنين العرب علماً بأن هذه الموارد هي منهم، من الضرائب المختلفة التي يدفعونها.

ان عدم تحرير الاموال خلال الاشهر الستة الماضية (عمر حكومة «التكتل القومي») لا يمكن تفسيره أو قبول اي تفسير او تسويغ تطرحه الدوائر ذات العلاقة، لان تحرير الاموال المستحقة باعتراف المسؤولين ليس بحاجة الى ستة أشهر بل وليس الى شهرين او حتى شهر واحد. أما النوايا الطيبة التي تحدث عنها كوبارسكي فلا يمكن استعمالها لدفع رواتب موظفي السلطات المحلية العربية أو لاقامة اي مشروع تطويري او لتقديم الخدمات البلدية. هذا ناهيك عن حكومة «التكتل - القومي» لا تزال ترفض، ممثلة بالداخلية، مطلب الاهالي في العديد من قرانا العربية الذين يطالبون باقامة مجلس محلي منتخب في قراهم بدل اللجان المعينة. فاهالي عيلبون والبعنة ورابطة والمزرعة وعكبرة ومقيبلة وغيرها من قرانا، يرفضون هذا النضال منذ سنوات وها قد مضت ستة أشهر على قيام حكومة «التكتل - القومي» ولم يتغير التوجه!

(يتبع)

تفنيد ادعاءات السلطات الاسرائيلية حول نية اغلاق مستشفى «الهوسبيس» في القدس العربية

● القدس - لمراسلنا - عقدت لجنة اصدقاء مستشفى «الهوسبيس»، يوم الثلاثاء (٤/٩)، مؤتمراً صحفياً في فندق الكولونية الامريكية في القدس تحدثت فيه الى وسائل الاعلام المحلية والاجنبية عن الخطر البالغ الذي يهدد مستوى الخدمات الطبية في القدس العربية جراء اعتزام وزارة الصحة الاسرائيلية اغلاق هذا المستشفى والاهمية الكبيرة التي يحظى بها لدى المواطنين العرب، كونه المستشفى الحكومي الوحيد في المدينة والذي يقدم خدماته لاهل القدس والقرى المجاورة التي تضم ١٥٠ الف مواطن، سبعون بالمائة منهم لا يخضعون لاي تأمين صحي.

ويشارك في اللجنة الاستاذ سمعان خوري، عضو الهيئة الادارية لرابطة الصحفيين العرب، والاستاذ فيصل الحسيني، رئيس جمعية الدراسات العربية، ونقيب الصيادلة، اسماعيل الصديق كما شارك الدكتور احمد المهدي، رئيس المستشفى، والدكتور كامل العبد اضافة الى جمهور كبير من الاطباء والشخصيات والموازرين.

وتساءلت اللجنة في بيانها الذي وزع على الحضور، عن الاسباب الكامنة وراء اعتزام السلطات اغلاق المستشفى، واكدت انها اسباب سببها مستهدف الوجود والحضور العربي في القدس، ولا يمكن ان تكون الدوافع مالية، حيث انه سيترتب على وزارة الصحة الاسرائيلية من اجل معالجة مرضى المستشفى في مراكز طبية اخرى ان ترصد ثلاثة الى اربعة اضعاف ميزانية المستشفى التي بلغت في السنوات الاخيرة حوالي مليون دولار سنوية، يغطي اربعون بالمئة منها من الرسوم.

وخلافا لادعاء السلطات بأن الدوافع لاغلاق المستشفى هي طبية واقتصادية، اوضح البيان ان الجهد الاساسي في «الهوسبيس» يقوم به الاطباء الاخصائيون بأنفسهم، بما لديهم من خبرة اكتسبوها خلال سنوات عديدة على عكس ما يجري في المستشفيات الاخرى حيث يقوم بذلك اطباء متمرنون. ورغم الامكانيات المحدودة فان طاقم المستشفى قدم خدماته على أكمل وجه، مما أكسبه ثقة المجتمع الذي يخدمه.

وتساءل البيان: هل من اللباقة الانسانية التي تدعيها السلطات، اجبار المريض المحتاج على استجداء السلفة من العامل الاجتماعي عندما يحتاج هو او اي فرد من عائلته الى المعالجة الطبية؟ والى متى يستمر الدعم الاجتماعي لهؤلاء الناس؟ وهل من اللباقة الانسانية معالجة المريض في مستشفيات اخرى حيث اللغة والغذاء والثقافة والعادات غريبة عليه عدا عن حالات استثنائية محدودة تحتاج فعلا الى معدات طبية متطورة لا توجد الا في المستشفيات الكبيرة؟

واكد البيان ان الخدمات الطبية الحالية وصلت الى هذا المستوى المتدني بسبب التأثير المباشر للتقليصات في الميزانية والمخصصات الاخرى منذ ٥ حزيران ١٩٦٧، في خلال الثمانية عشر عاما الماضية. الا انه بدون شك، يمكن تطوير المستشفى الى مستشفى جيد خلال فترة عام او عامين اذا توفرت النوايا الحسنة، وبتكاليف اقل بكثير من تكلفة تحويل مرضى «الهوسبيس» الى مستشفيات اخرى، اذا ما جرى اغلاقه.

والعرب المحتجون عن استغرابهم لاصرار السلطات على اغلاق المستشفى ورفض العروض المخلصة والبدائل التي قدمت لها. ومنها أن تستمر الوزارة الاسرائيلية في تحمل مسؤولياتها تجاه المستشفى بموجب الميزانية فتسهل على ان تقوم المؤسسات الخيرية بتطوير المستشفى وشرط ان يتوقف التهديد بالاغلاق او ان تتسلم المؤسسات الخيرية المستشفى بالكامل وتتحمل مسؤولية الادارة والتطوير - كما هو الحال في المستشفيات الاخرى في المنطقة.

واكدت اللجنة ان هنالك مؤسسات خيرية محلية وعالمية أعربت عن استعدادها الكامل لتزويد المستشفى بالمعدات والالات الحديثة الا ان السلطات ترفض ذلك.

واشارت احصائيات بسيطة الى ما حل بالمستشفى منذ الاحتلال الاسرائيلي المدينة وذلك نتيجة لسياسة متعمدة مارست فيها بالنية تبدي كراهية وتهدف الى اغلاق المستشفى واعادة البناء الى الكنيسة السلاوية. فمنذ العام ١٩٦٧ جرى تقليص الاسرة، التي كان يبلغ عددها ١٢٠، الى ٥٠ سريراً. وأغلق قسم جراحة الاذن والانف والحنجرة. وجرى تقليص عدد الموظفين من ٩٦ الى ٦٨. وفي سنة واحدة (من ١٩٨٣ - ١٩٨٤) انخفضت ميزانية المستشفى بنسبة ٣٧,٢ بالمائة رغم ازدياد تكاليف المعيشة ورغم ازدياد عدد المرضى. فقد كان عدد المرضى الذين راجعوا العيادة الخارجية في العام ٨٣ (١٦٥٣٣) مريضا وارتفع سنة ٨٤ الى (٢١٤٧٥) مريضا وتضاعف عدد النزلاء في المستشفى من ٣٧٩١ مريضا في العام ٨٣ الى ٦٠٨٤ في العام ١٩٨٤.

ووجهت اللجنة نداء الى القوى التقدمية الاسرائيلية، واحتجاجا في الكنيست خاصة، بمضاعفة جهودهم لحماية «الهوسبيس» من الاغلاق واجل استمرار اداء واجبه الانساني للمواطنين العرب.

على هامش اجتماعات اللجنة التحضيرية العالمية لمهرجان الشباب والطلاب:

وفد اللجنة التحضيرية الاسرائيلية يجري لقاءات هامة مع ممثلي مختلف الدول

● موسكو - لمراسل خاص - انتهت، مؤخراً في موسكو، الدورة الرابعة للجنة التحضيرية العالمية للمهرجان العالمي الثاني عشر للشبيبة والطلبة الدمقراطيين واشترك في اعماله ممثلون عن ١١٨ لجنة تحضيرية وطنية تضم (٢٣٠٠) منظمة شبابية وطلابية وكذلك ممثلون عن مئة منظمة عالمية ومنطقية.

اما اللجان التحضيرية التي شاركت في الدورة الرابعة فهي موزعة على الشكل التالي: ٣١١ لجنة من القارة الاوروبية و(٢٨) لجنة من امريكا اللاتينية والشمالية و(٣٦) لجنة من افريقيا و(٦٦) لجنة من آسيا و(٢٢) لجنة من الشرق الاوسط.

هذا وتجري الاستعدادات لتكون مهرجان موسكو اضخم حدث واصبح مهرجان عامي للشباب، وبعمل اللجنة التحضيرية العالمية والهيئة الدائمة ومكتب لجنة العمل واللجنة التحضيرية السوفييتية كل الجهود في سبيل ذلك.

واقرت الدورة الرابعة للجنة التحضيرية برنامج المهرجان، الذي يشمل ١٥ مركز عمل وسط يجري فيها بحث دور الاجيال الشابة في مكافحة ضد الامبريالية ومن اجل السلام والصداقة. والحرية كذلك، ضد العاكسة للامبريالية.

وبحثت اللجنة جميع التفاصيل والاستعدادات الادارية المختلفة لانجاح المهرجان.

واشترك في اعمال اللجنة، عن اللجنة التحضيرية في اسرائيل، كل من محمد نفاع، السكرتير العام لاتحاد الشبيبة الشيوعية الاسرائيلي، ودوف حنين، عضو سكرتارية اللجنة المركزية للشبيبة الشيوعية.

والقى محمد نفاع كلمة اللجنة التحضيرية الاسرائيلية التي قوبلت بتأييد كبير خاصة من اللجان التحضيرية في الاقطار العربية.

وحيى ممثل اللجنة التحضيرية الفلسطينية من على منصة الاجتماع القوى الدمقراطية في اسرائيل، وعمدها الحزب الشيوعي.

واجرى وفد اللجنة التحضيرية الاسرائيلية عشرات اللقاءات الرسمية والمنظمة مع وفود من الشرق الاوسط واوروبا الغربية والامريكيتين وافريقيا وغيرها. كما اجرى لقاءات هامة مع وفود الاقطار الاشتراكية واجرى محادثات مع ممثلي اللجنة التحضيرية في الاتحاد السوفييتي.

□ الحرب العالمية الثانية □

(الحلقة - ٧٢)

● الحزب الشيوعي السوفييتي مهندس النصر على النازية ●

●● «المأثرة العظمى» - تأليف فاسيلي ريابوف ●●

ان مجاهد القوات السوفييتية القتالية غير ممكنة بدون تنظيم دقيق لاعمال اجهزة ومؤسسات المؤخرة. قامت اجهزة مؤخرات القوات المسلحة بتنفيذ مهام معقدة جداً تنفيذاً ناجحاً معتمدة على القاعدة الجبارة لاقتصاد البلاد الوطني. امنت هذه الاجهزة امداد الجبهة باستمرار بالسلاح والذخيرة والوقود والمؤن والملابس، وبنت خطوطاً حديدية جديدة وأصلحت ما خرب منها. كان في قوات السكك الحديدية حوالي نصف مليون انسان يعملون بتضحية ونكران ذات. ونقلت قوات النقل بالسيارات اكثر من ١٠٠ مليون طن من الاحمال. وقدم العاملون الطبيون السوفييت خدمات عظيمة ويقر الجميع بأن الخدمات الطبية في الجيش الاحمر كانت الأفضل في العالم. لقد أمنت هذه الخدمات عودة ٧٢,٣٪ من المقاتلين الجرحى و٩٠٪ من المرضى الى جبهة القتال ودرأت اخطار انتشار الاوبئة.

وهل يمكن أن ننسى مساهمة جنود الحدود السوفييت الابطال والرائعة قوات الامن الداخلي في تحقيق النصر؟ تلقى هؤلاء، مع قوات المناطق العسكرية المجاورة للحدود، بصدورهم أول ضربات العدو القوية ثم استمروا يقاتلون مع الجيش العامل في القتال ضد المخربين والجواسيس وحراسة المنشآت الهامة في الداخل وحراسة خطوط والدفاع عن حدود الاتحاد السوفييتي في ما وراء القفقاس وآسيا الوسطى والشرق الاقصى - كل ذلك مهمات معقدة ومسؤولة وقعت على عاتق افراد الامن الداخلي المقاتلين الذين قاتلوا بجدارة وشرف.

ان احد العوامل الحاسمة في النصر السوفييتي على العدو يكمن في البطولة الجماعية لمقاتلي جميع صنوف وأسلحة القوات المسلحة واخلاصهم اللامحدود للوطن الاشتراكي والتفافهم حول الحزب الشيوعي والحكومة السوفييتية. ففي أقسى شهور الفترة الاولى من الحرب، عندما اندفع العدو نحو جدران موسكو ولينينغراد وبلغ ضفة الفولغا، وفي مجرى العمليات الهجومية في اعوام ١٩٤٣ - ١٩٤٤ اظهر المدافعون بالسلاح عن بلاد الاشتراكية ما ليس له مثيل في التاريخ من ضروب الصمود والانضباط والشجاعة والتفاني والبسالة والاقدام. لم يكن ذلك بطولة أفراد او جماعات من الشجعان، كما يحدث في كل جيش. كلا. لقد كان ذلك حقا مأثرة شعب بأكمله، تفانيا وبطولة قامت بها تشكيلات عسكرية وجيوش وأساطيل وجبهات بكاملها.

الا تشير الى ذلك مثلاً، هذه الوقائع البليغة، كرؤى، اكثر من ٧ ملايين السائل على شجاعتهم وبسالتهم في القتال ضد الغزاة الفاشيين بالاوسمة والميداليات. ونال آلاف المقاتلين على الجبهات اوسمة وميداليات كثيرة. جرت عمليات منح الاوسمة والميداليات نحو ١٣ مليون مرة منها ٨٨٠٠ مرة منح فيها وسام لينين و٢٣٨ الف مرة - وسام الراية الحمراء و١٢٧٥ الف مرة - وسام الحرب الوطنية من الدرجتين الاولى والثانية و٢٨١١ الف مرة - وسام النجمة الحمراء و٣٢٠٠ مرة - [illegible]

[illegible] البعض منهم على قيد الحياة. اما الاغارة الجوية الانتحارية التي تسمى بطعن سلاح الشجعان، فقد اقدم عليها الطيارون السوفييت اكثر من ٣٠٠ مرة.

في الحرب الوطنية العظمى اكتسب عمق صحة كلمات ف. ي. لينين الذي امن ايمانا عظيما بقوى الشعب السوفييتي. كتب يقول: «... ان روسيا قادرة ليس فقط على تقديم ابطال افراد. كلا لقد كنا نعتقد منذ بين روسيا ستقدم مثل هؤلاء الابطال من بين الجماهير وبأن روسيا ستستطيع تقديم المئات بل الآلاف من هؤلاء الابطال».

ان قيادة الحزب الشيوعي للقوات المسلحة، وتدعيم دور ونفوذ المنظمات الحزبية في القوات والاساطيل كان عاملا هاما في جبروت الجيش الاحمر القتالي وفي كل الانتصارات التي حققها.

وجه الحزب لقيادة العمل الحربي - السياسي في الجيش والاسطول، كاعضاء في المجالس الحربية ورؤساء للادارات والفروع السياسية التابعة للجبهات والاساطيل والجيوش، كثيراً من العاملين الحزبيين المجربين، الذين كان قسم كبير منهم، قبل الحرب، امناء للاحزاب الشيوعية في الجمهوريات المتحدة او للمنظمات الحزبية في المقاطعات والاقاليم. ومن بين الذين وجههم الحزب [illegible] وغيرهم.

بعث العمل الحربي - السياسي على الجبهات وفي الوحدات دورا عظيما في حشد همم المقاتلين السوفييت لتحطيم العدو. كان الشيوعيون قوة موحدة ورائدة لصفوف المدافعين عن الوطن. انهم بامثلتهم الشخصية اللامعة والمثل الشخصي في البسالة قد جذبوا وراءهم جماهير واسعة من الجنود والبحارة والرقباء وصف الضباط والضباط، وزرعوا في قلوب هؤلاء ايمانا راسخا بالنصر. ان ثلاثة ارباع ابطال الاتحاد السوفييتي هم من الشيوعيين. وقد قدم كثيرون من ابناء حزب لينين المخلصين حياتهم في سبيل انتصار قضية الوطن العادلة. ولكن رغم ذلك، ليس فقط لم تتخلخل صفوف الحزب المرصوصة، بل انها ازدادت زيادة كبيرة. ان ٥ ملايين مقاتل من مقاتلي الجبهة انتسبوا الى الحزب الشيوعي، عازمين ان الانتساب الى حزب لينين أسمى شرف لهم.

كان سلوك الشبيبة السوفييتية على الجبهات [illegible]

جدول مباريات ...

أقيطان يتحدّى الأرملي؛ بن طوقيم يلتقي ترك؛ عسفيا تستقبل ام الفحم

* في الدرجة الثالثة: لقاء مقرر ـ ب، كريات شمونة ـ مـ كفركنا *

● حيفا ـ محرر «الاتحاد» الرياضي ـ تجري بعد ظهر يوم غد الجمعة أولى مباريات الأسبوع الرابع والعشرين بالدوري الممتاز وتجمع بين مكابي يافه (الفريق المضيف) وشمشون تل أبيب وتجري المباريات السبع الأخرى بعد ظهر غد السبت.

وستجري المباراة الرئيسية في ملعب بئر السبع حيث يستضيف الفريق المحلي، الذي يحتل المرتبة الثالثة عشرة فريق مكابي حيفا الذي يتصدر اللائحة الممتازة بفارق سبع نقاط عن المرتبة الثانية.

ومما لا شك فيه ان سيف الهبوط الذي يقترب من رقبة بئر السبع وخشية فريق مكابي حيفا من خسارة ثانية على التوالي سيؤديان الى مباراة حامية جداً ورجولية من جانبين خاصة وأن شالوم أفيطان يعد المحرك الكلاسيكي متحدياً حجم حيفا راعي رمي وسعاله على ملأ عمع للدوري بلاعب راعي لشالوم أفيطان هو المهاجم رقم (٩) في بلاده اشنطيرته ـ ١٩٨٥/٤/٩.

وبالمنظر ما قد يسفر عنه هذا اللقاء سيحصل فريق مكابي بيتح تكفا الذي احتل المرتبة الثانية من أجل تسجيل فوز على فريق بيتار تل ابيب الذي يخشى من الأخطار من مواصلة الهبوط.

أما الفريق الثالث، الذي لا يزال يؤمن بامكانيه فوزه بالبطولة فريق بيتار القدس فانه يلعب مباراة بيتيه مع الفريق المتطلع مكابي نتانيا.

وفي استاد «بلومفيلد» يجري لقاء قاع هو الدربي معبر بين هبوعيل تل أبيب ومكابي يافا بينما يلتقي فريق هبوعيل اللد على أرض ملعبه فريق مكابي تل أبيب.

وضمن مباريات الأسبوع الرابع والعشرين للدوري القطري يجري بعد ظهر اليوم، الجمعة لقاء فريق اشكلون الذي يحتل المرتبة الحادية عشرة فريق مكابي شعرايم الذي يتصدر قمة اللائحة القطرية.

وتجري المباراة المركزية في هذا الدوري، بعد غد السبت في ملعب «مي عمكاه» بين فريق بني يهودا، الذي يحتل المرتبة الثانية وفريق هبوعيل القدس الذي يحتل المرتبة الثالثة. ويلعب فريق رمات هشرون، الذي يحتل المرتبة الرابعة مباراة خارجية في «رحوفوت» امام فريق مرموريك الذي يريد تأمين بقاءه في الدرجة القطرية لموسم القادم.

تلعب فرق الدرجة الثانية مباريات للاسبوع الثاني والعشرين للموسم الحالي.

في المنطقة الشمالية (أ) يسافر فريق شباب عسفيا الى معلوت للقاء الفريق المحلي الذي يحتل المرتبة السادسة ويجهد الفعب على أرض ملعبه بينما يلعب فريق بيتار نهريه مباراة بيتيه مع فريق هبوعيل الكسال الذي يجمع النقاط من اجل البقاء في الدرجة الثانية.

وعلى ملعب أبو سنان يجري لقاء هام جداً للفريق المحلي (المرتبة ١٣) الذي يستضيف فريق المكر (المرتبة ١٩) ويجري لقاء قاع مماثل في كفر سميع بين الفريق المحلي (المرتبة ١٤) وفريق شباب عكا (المرتبة التاسعة) ويلعب فريق مجد الكروم مباراة خارجية صعبة في عكا امام مكابي عكا.

وفي المنطقة الشمالية (ب) تجري المباراة الرئيسية في عسفيا بين الفريق المحلي، الذي يؤدي عروضاً جيدة منذ بداية الموسم دفعته الى احتلال مرتبة متقدمة المرتبة الرابعة، وبين فريق شباب ام الفحم الذي يتصدر مجموعة الفرق في هذه المنطقة.

ويلعب فريق «عليا» كفارسابا، المنافس القوي للفريق ام الفحم على الارتقاء الى الدرجة الأولى، يلعب مباراة بيتية مع فريق باقة الغربية التي حقق نتائج طيبة في الأسابيع الأخيرة دفعته الى المرتبة السادسة.

ويلعب فريق معين دالية الكرمل (المرتبة الثالثة) مباراة خارجية صعبة في سوق امام الفريق المحلي الذي يحتل المرتبة العاشرة بفارق نقطتين فقط عن مرتبة الهبوط. ويشهد ملعب كفر قرع لقاء قاع ساخنا بين الفريق المحلي وفريق عمعاب اولد ولكلا الفريقين رصيد النقاط نفسه (٨١ نقطة).

في المنطقة الجنوبية (أ) تجري على ملعب كفرقاسم مباراة استقطاب هامة بين الفريق المحلي الذي يعمل من اجل الابتعاد أكثر عن منطقة القاع وبين اور يهودا الذي يحتل المرتبة الثانية ويسعى للارتقاء الى الدرجة الأولى.

ويلعب فريق الطيرة مباراة بيتيه مع فريق كفنه يهودا بينما يلعب فريق جلجولية مباراة خارجية في هرسليا امام فريق «هبوعيل» المحلي.

وضمن مباريات الأسبوع الثاني والعشرين لفرق الدرجة الثالثة تجري المباراة الرئيسية في منطقة الجليل على ملعب كريات شمونة بين فريق «بيتار» المحلي وفريق مكابي كفركنا الذين يتصدران لائحة مجموعتهما بفارق نقطة واحدة.

ونورد فيما يلي جدول المباريات لفرق الدرجة القطرية والدرجة الثانية (اقرأ جدول المباريات الكامل لجميع الفرق في مختلف الدرجات في دوائل الاتحاد في ملحق يوم غد الجمعة).

* الدرجة القطرية *

بني يهودا ـ هـ القدس	(١، ٢)
اشكلون ـ شعرايم	(٢، ٢)
هـ الخضيرة ـ هـ حولون	صفر ٢
عميدار ـ ريشون	(١، ١)
هـ طبريه ـ ب الرمله	(٢، ١)
ب حيفا ـ هـ رمات غان	(صفر ٢)
مرموريك ـ رمات هشرون	(صفر ٢)
كريات شمونه ـ يهود	(صفر ٢)

* الدرجة الثانية *

المنطقة الشمالية أ

معلوت ـ هـ نهريا	(٣، ١)
بيالك ـ افيكيم	(١، ١)
ابوسنان ـ المكر	(صفر ١)
مـ عكا ـ مجد الكروم	(١، ١)
كفرسميع ـ شباب عكا	(صفر: صفر)
معلوت ـ طمره	(صفر ١)
ب نهريا ـ الكسال	(٢ ـ صفر)

المنطقة الشمالية ب

ع. كفارسابا ـ باقة الغربية	(١:٢)
عسفيا ـ ام الفحم	(١:١)
الطيبة ـ يكنعام	(١:١)
عتليت ـ المجدل	(صفر ١)
عين حوض ـ بيت العمق	(٢، ١)
كفر قرع ـ عمعاب اولد	(صفر ٢)
سوق ـ دالية الكرمل	(٢، ١)

المنطقة الجنوبية أ

كفرقاسم ـ اور يهودا	(صفر ٢)
كفارسبا ـ هـ هرسليا	(صفر صفر)
كفرسفه ـ نفه عولام	(١:١)
رحب هشرون ـ كسيوم	(١:١)
الطيره ـ كفنه يهودا	(٢:٠)
الرملة ـ بني عرواح	(١، ١)
هـ هرتسليا ـ جلجولية	(صفر: صفر)

ملاحظة !

■ نظراً لعدم صدور الجريدة يوم الاحد القادم، سورد أخبار المباريات في الصفحة الثالثة من عدد يوم الاثنين.

□ تعرّف على فريقي كفركنا ...

القرية بانتظار الاحتفاء بارتقاء فريقيها الى الدرجة الثانية

* تقرير ـ عادل مطر *

□□ كفركنا ـ قرية جليلية غنية عن التعريف ـ رائحة أزهار الرمان تفوح من بساتينها الفسيحة في هذه الأشهر. أما حديث الساعة اليوم في شارع القرية فهو عن كرة القدم وعن فريقي القرية اللذين يحظيان باهتمام سكان القرية وخاصة الشباب الذين ينتظرون قدوم السبت لرؤية فريقيهم «هبوعيل» و«مكابي» اللذين يتصدران لائحتي مجموعتيهما ويعملان قصارى جهدهما للارتقاء الى مستوى فرق الدرجة الثانية.

* إدوار ديبي ـ لاعب مكابي كفركنا والهداف الاول في الدرجة الثالثة *

ان الدور الملقى على كل محب للرياضة في البلدة كبير وهام جداً والمطلوب من الجمهور دعم الفريق معنوياً ومادياً ومرافقته في جميع المباريات حتى نهاية الموسم وتقديم كل مساعدة يتطلبها الفريقان من أجل دعمها الى الدرجة الثانية

زرت القرية، فريق وانقل لكم فيما يلي بعض التفاصيل عن الفريقين وانطباعاتي من هذه الزيارة

* هبوعيل كفركنا *

قال عضو ادارة فريق هبوعيل كفركنا السيد علي حسن امارة مؤسس الفريق في العام ١٩٧٤ في ظروف صعبة لعب ضمن الدرجة الرابعة لمدة خمس سنوات ومنذ العام ١٩٧٩ وحتى اليوم يلعب الفريق ضمن فرق الدرجة الثالثة وأملنا أن تكون هذه السنة سنتنا الأخيرة ضمن هذه الدرجة. ان الفريق احتل مرتبة متقدمة في قائمة الدوري، والادارة بقيادة الأخ وليد الفيصل تعمل كالالتزم بكل طاقاتها في جميع المجالات وذلك لتمهيد الطريق واتاحة الفرصة للاعبين لكي يلعبوا على أحسن وجه وبالتالي الوصول الى الهدف المرموق وهو الارتقاء الى الدرجة الثانية. واضاف الأخ فهيم مرعب عضو ادارة الفريق بأن الوضع المادي للفريق لا بأس به الا ان لاعبي التعزيز لم يكلفوا الفريق مبالغ باهظة كذلك فان الجمهور المخلص للفريق يتبرع للفريق بسخاء وان المجلس المحلي صرف حتى الآن على الفريق ما يقارب (٣٥٠٠) الف شاقل.

مدرب الفريق ولاعب التعزيز محمد الزعبي من مواليد قرية كفرمصر وهو لاعب قديم ومدرس للتربية البدنية وخريج معهد «وينغيت» للرياضة يقول بأن مستوى الفريق جيد جداً وان ما يشكو منه هو خط الهجوم فقط وبالنسبة لآماله بالصعود الى الدرجة الثانية فان مباراتنا الخارجية مع المنافس القوي فريق تسور شالوم قد تقرر كثيراً بالنسبة للصورة في نهاية المطاف واضاف بانه حتى لو لم يرتق الفريق الى الدرجة الثانية لا سمح الله، فان وجود الفريق في رأس القائمة هو بحد ذاته مجد للفريق اذ ان معظم اللاعبين في الفريق هم من اللاعبين الناشئين ومعدل اعمارهم يساوي ١٩ عاماً ورغم عدم وجود الخبرة الكافية لدى قسم كبير منهم فانهم يتصرفون بعدم الارتباك والخوف في المباريات الصعبة بل بالعكس فانهم يضحون بكل ما عندهم لكي يحققوا الانتصارات والدليل على ذلك بان الفريق لم يخسر الا مباراتين منذ بداية الموسم مع نفيه شأنان وتسور شالوم

محيي رجب هو احد اللاعبين البارزين في الفريق عمره ٢٠ سنة. كان قد لعب وهو في سن الشبيبة سنة واحدة مع فريق شباب الناصرة ـ وهو لاعب خط الوسط ودينامو الفريق وهو مطلق الاهداف في فريقه واحرز حتى الآن (٢٠) هدفاً بقول وبشكل متواضع بأن يداً واحدة لا تصفق ـ انه احرز اهدافه بمساعدة جميع اعضاء الفريق وهو متفائل جداً بالصعود الى الدرجة الثانية

يبرز في خط الهجوم اللاعب احمد خمايسي الذي أحرز حتى الآن (١٨) هدفاً وهو لاعب ناشئ عمره ١٩ عاماً طويل القامة، تصويباته قوية نحو مرمى الخصم وخطرة

كذلك يضم الفريق عدد من اللاعبين مثل ماجد خمايسي صانع الألعاب ـ وأكرم خوري وعوني وريقي وآخرون.

* محيي رجب ـ دينامو فريق هبوعيل كفركنا وهدافه الاول *

* ماجد خمايسة ـ لاعب وسط فريق هبوعيل *

ينعم بانه وحد من ابناء القرية

اما عضو الادارة صبحي عواودة فيقول بانه لا يوجد اي سبب ... الى الدرجة الثانية الا ان الفريق يسير في الطريق السليم ولا ينقصه اي شيء وامله بالصعود كبير جداً.

خط الوسط في الفريق يتميز بحركته السريعة والاداء السليم يقوده الكابتن سمير عواودة المتفائل بالصعود وهو يقول انه يحب اللعب فقط لأجل الرياضة ولأجل الفريق وليس لأي هدف اخر ليس لأجل الشهرة وليس لأجل المادة. وهو من دعاة بناء فريق شبيبة للمدى الطويل ويقول ان بناء الفريق بشكل عام والاعتماد على لاعبي تعزيز هو حل مؤقت اما الحل للمدى الطويل هو بناء قاعدة متينة مبنية على لاعبي الشبيبة الناشئين. هذا ما أكده أيضاً مدافع الخصوم امين دياب والذي هو ايضاً لاعب قديم ومدافع قوي ومن مؤسسي الفريق في القرية. هذا ما أكده ايضاً أحد اعضاء الادارة بقوله في حالة عدم الصعود لا سمح الله، فانه سنعتمد في المستقبل على اللاعبين الناشئين من القرية والذلك لبناء فريق على اسس متينة ـ اما حالياً وبطرد النخبة الطيبة من اللاعبين فلا شيء سيقف امامه من الصعود الى الدرجة الثانية ان شاء الله

يلعب حسن الفريق لاعب الدرجة الأولى سابقاً موفيق راشد لاعب شباب الناصرة. وهو يأمل في الاستمرار في بذل الجهود من قبل المدرب واللاعبين للمحافظة على لياقة بدنية عالية تليق بفريق ينوي الصعود الى الدرجة الثانية

ان ما يميز الفريق هو خط دفاعه المتماسك والمتلاحم بقيادة لاعب التعزيز سمير خلايلة وهو لاعب فريق اخاء الناصرة في السنة الماضية ويقوم بحراسة المرمى بأمانة وبجدارة اللاعب ظاهر اطرة ـ الذي يتألق في أغلبية المباريات. بقي أن نذكر بأن جمهور المؤيدين المخلصين الذي يرافق الفريق في مبارياته البيتية والخارجية ويتبرع للفريق بسخاء تام يزيد من قوة الفريق ويرفع من معنوياته ويزيده اصراراً على النصر.

* مكابي كفركنا *

يلعب فريق مكابي كفركنا ضمن مجموعة فرق منطقة الجليل وهو أيضاً فريق عريق في الدرجة الثالثة

تحدث عضو الادارة السيد زكي خطيب عن تاريخ الفريق فقال لقد تأسس الفريق قبل ستة عشر عاماً لعب الفريق مدة خمس سنوات ضمن الدرجة الرابعة بعدها ارتقى الى الدرجة الثالثة ومازال يلعب ضمنها حتى اليوم وهو يأمل ايضاً ان تكون هذه السنة سنتهم الأخيرة ضمن هذه الدرجة. أما التفاؤل بالارتقاء الى مستوى فرق الدرجة الثانية هنا كبير أيضاً. يضم الفريق بالاضافة الى ابناء البلدة بعض لاعبي التعزيز ومدرباً من خارج القرية. أما لاعبو التعزيز فهم ادوار ديبي، هداف الأهداف وحارس المرمى حليم حماد والمهاجم حوده حوده الذي أحرز حتى الآن ٢٠ هدفاً وله أخيه لاعب هجوم ورائد عرفات وعازي شلبي لاعب اخاء الناصرة سابقاً وبجانبه طينة من لاعبي القرية مثل سمير عرسان عواودة واميل ديبات وآخرون.

ويضيف الأخ زكي بأن لاعبي التعزيز كلفوا الفريق مبالغ باهظة ويضيف عضو الفريق الأخ فيصل خطيب بان الفريق كلف الادارة حتى الآن ما يقارب (٦٠٠٠) مليون شاقل، ورصدنا المجلس المحلي منها بحوالي (٣٠٠٠) الف شاقل. ان الممولين الرئيسيين للفريق هما مطعم أبو يوسف ومطعم صالحة في حيفا وهما من أبناء القرية الكرام، اللذين يزودان الفريق بمبالغ طائلة اسبوعياً. ويضيف الأخ فيصل ويقول بأن وضع الفريق المادي الآن في حالة لا يحسد عليه وأملنا ان يكون عوضنا صعود الفريق للدرجة الثانية واهتمامنا بهذا الشيء كبير.

الاستاذ كريم براشي، لاعب شباب الناصرة سابقاً ومدرس للرياضة البدنية وخريج معهد وينغيت للرياضة هو مدرب الفريق الحالي. يقول كريم بان لدى الفريق كل الامكانيات ان ينافس بشكل جدي للصعود الى الدرجة الثانية. ان الادارة تعمل بكل ما عندها من طاقات لكي توفر للاعبين كل ما يلزمهم في الطريق للصعود الى الدرجة الثانية ـ ويقول بأن المباراة الخارجية بعد غد مع المنافس فريق بيتار كريات شمونة هي التي ستقرر مصير صعودنا. فاذا فزنا في هذه المباراة فاننا سنصعد بالتأكيد الى الدرجة الثانية وانا متفائل جداً اذ يوجد لدينا كادر كبير من اللاعبين الذين يستطيعون تحقيق الفوز ومنهم من يستطيع اللعب في الدرجة القطرية وأخص بالذكر اللاعب ادوار ديبي ملك الأهداف.

ادوار ديبي نفسه يقول: لقد سجلت حتى الآن ٤٦ هدفاً من أصل ١٠٣ من أهداف الفريق والذي يهمني الآن ليس عدد الأهداف التي سجلتها انما صعود الفريق الى الدرجة الثانية في نهاية السنة ـ وأنا متفائل جداً من ذلك ـ ويقول ادوار ان تعاون اللاعبين المستمر معه هو الذي دفع به الى تسجيل هذا العدد من الأهداف وهو

بقي لنا هنا أن نهمس في آذان جميع المسؤولين عن الفريقين ومشجعين والمحبين للرياضة عامة في القرية ونقول لهم ـ ما دامت لديكم هذه الطاقات المخزونة في القرية وما دام الفريقان يتنافسان على احتلال المراتب المتقدمة في لائحة الدوري فلماذا لا تفكر بجدية وباخلاص في توحيد الصفوف

لماذا لا تخرج بفريق واحد متراص الأطراف قوي الجمهور يجمع كل هذه الطاقات الكروية القادرة على السير قدماً نحو مستقبل أفضل ـ نحو تشكيل كروي أفضل أسوة بباقي الفرق الرياضية في البلاد ولم يفت الأوان بعد أيها الشباب والوقتا للمرة الثانية ما ابعد ما فات وما أقرب ما يأتي ـ سيروا نحو الوحدة لأن في الاتحاد قوة أكيدة

مع تمنياتنا للفريقين بالصعود الى أعلى الدرجات في سلم الرياضة في البلاد

اعتداء سافر على فريق «هبوعيل» في تسور شالوم

● تعرض لاعبو فريق هبوعيل كفركنا وجمهوره الى اعتداء سافر قام به لاعبو فريق تسور شالوم وجمهور مؤيديه عصر السبت الماضي في تسور شالوم قبل وفي أثناء لقاء القمة بين الفريقين.

ففي الدقيقة (٢٩) سحب الحكم البطاقة الصفراء للاعب الكتلوري احمد خمايسي فلبهل لاعبو تسور شالوم بالضرب على لاعبي كفركنا وأصيب اللاعب محيي رجب في وجهه دون رد فعل مناسب من الحكم مما أدى الى اعتداء الجمهور المحلي على جمهور فريق كفركنا وارغامه على الصعود الى الباصات التي أقلتهم الى تسور شالوم ورؤية المباراة عبر نوافذ الباصات.

ومع انتهاء المباراة (٣: صفر لتسور شالوم) تعرض السيارات التي اقلت جميع لاعبي كفركنا الى هجوم شرس شنه جمهور تسور شالوم فكسروا زجاج السيارات وأصابوا خمسة من مؤيدي فريق كفركنا اصابات خفيفة. وغادر لاعبو كفركنا الملعب محملين في سيارات الشرطة التي نقلتهم الى مركز الشرطة في كريات حاييم حيث قدمت ادارة فريق كفركنا الشكوى ضد فريق تسور شالوم وجمهوره.

(ج. م)

---

٢٠١ تكهنات ٢٠١ «تورنوتو»

كابتن موسى فضل يتكهن بـ:

فوز ابطال الكرمل على بئر السبع

نورد فيما يلي تكهنات كابتن فريق بيتار حيفا موسى فضل لقراء «الاتحاد» الرياضي عن المباريات التي تظهر في استمارة «توتو» لهذا الاسبوع

١. مـ يافه ـ شمشون
لا شك في ان فريق شمشون يؤدي عروضاً افضل من مضيفه وسيلعب جيداً ويركز كبيرين مهاجماً الفوز
● اقترح (٢).

٢. هـ اللد ـ مـ تل أبيب
الفريق المحلي بحاجة الى النقاط للهروب من القاع ولكن يجب الحذر من فريق مكابي الذي من سمح لنفسه الخسارة بسهولة
● اقترح (١) و(٢)

٣. بئر السبع ـ مـ حيفا
سيحاول فريق بئر السبع كسب نقاط المباراة الثلاث وسيلعب بخطة نصب هجومية لكون مهاجميه الاستسلام أمام افضل المهاجمين في البلاد
● أقترح (٢)

٤. مـ بيتح تكفا ـ ب. تل ابيب
لا مجال للمقارنة بين قدرة كل من الفريقين فوز المحليين أكيد
● اقترح (١)

٥. هكواح ـ كفارسابا
كلا الفريقين يعاني من ضعف خط الهجوم التعادل السلبي متوقع جداً
● اقترح (×)

٦. هـ حيفا ـ هـ بيتح تكفا
يعاني الفريقان من المشكلة نفسها التي يعاني منها فريقا هكواح وكفارسابا
● اقترح (×)

٧. هـ تل أبيب ـ مـ يافا
خبرة لاعبي «هبوعيل» أفضل من خبرة لاعبي يافا
● اقترح (١).

٨. ب. القدس ـ مـ نتانيا
لا يزال الفريق المقدسي يأمل بالفوز بالبطولة مقابل معاناة فريق نتانيا من المشاكل الداخلية
● أقترح (١)

٩. بني يهودا ـ هـ القدس
لقاء بين أفضل الفرق في الدرجة القطرية ستلعب فيه العصبية دورها الرئيسي.
● اقترح (١)

١٠. اشكلون ـ شعرايم
يعاني فريق اشكلون من عدة مشاكل قد تؤدي الى انه ضحية في لقائه احسن فرق الدرجة القطرية.
● أقترح (١) و(×) و(٢)

١١. الخضيرة ـ حولون
الفريقان ينتظران نهاية الموسم وسيلعبان بهدوء تام
● اقترح (١) و(٢)

١٢. عميدار ـ ريشون
لقاء قاع سترجح فيه كفة خبرة لاعبي عميدار النتيجة لصالحهم
● اقترح (١)

١٣. هـ طبريا ـ ب. الرمله
مباراة بين فريقي وسط اللائحة ولا مانع من تحقيق مفاجأة
● اقترح (١) و(٢)

«الاتحاد» ـ نورد فيما يلي لائحتي الدرجة الممتازة والقطرية.

● لائحة الدرجة الممتازة ●

١	مـ حيفا	١٨:٤٤	٥٠
٢	مـ بيتح تكفا	٢٠:٣٧	٤٣
٣	ب القدس	٢٢:٢٧	٤٢
٤	شمشون	١٥:٢٢	٣٨
٥	مـ تل أبيب	١٦:٢٩	٣٦
٦	هـ حيفا	٢٢:٢٩	٣٦
٧	مـ يافه	٣٦:٢٧	٣٠
٨	هـ بيتح تكفا	٢٢:١٩	٢٩
٩	مـ نتانيا	٣٣:٣٦	٢٨
١٠	كفارسابا	٢٥:٢٢	٢٦
١١	هـ تل ابيب	٢٣:٢	٢٦
١٢	ب تل ابيب	٣٣:٣٣	٢٣
١٣	بئر السبع	٣٦:٢٩	٢٢
١٤	هـ يافا	٣٥:٢١	١٩
١٥	هـ اللد	٣٧:١٢	١٩
١٦	هكواح	٣٣:١٤	١٨

● لائحة الدرجة القطرية ●

١	شعرايم	٣٠:٢٩	٤٧
٢	بني يهودا	١٨:٣٣	٤٧
٣	هـ القدس	٧:٢٩	٤٤
٤	رمات هشرون	١٦:٢٨	٣٨
٥	يهود	٢٤:٢٩	٣٤
٦	الخضيرة	٢٤:٢٨	٣٤
٧	حولون	٣٣:٣١	٣٣
٨	ر. غان	٣١:٢٧	٣١
٩	طبريه	٣١:٣٠	٢٩
١٠	ب الرمله	٣٦:١٩	٢٨
١١	شكلون	٣٦:٣٦	٢٤
١٢	مرموريك	٢٨:٢٥	٢٤
١٣	عميدار	٢٧:٢	٢٢
١٤	ب الخضيرة	٢٨:١٦	٢٠
١٥	ب حيفا	٣٣:١٦	١٧
١٦	ك شمونه	٤٠:١٢	١٦

يا عمال العالم اتحدوا

الاتحاد

جريدة يومية

الصفحة ٦ — الخميس ١١ نيسان ١٩٨٥

حول معرض التراث العربي في مدرسة ام الفحم الثانوية

● احد اجنحة معرض التراث في ام الفحم (خاص بـ «الاتحاد» تصوير علي عمار)

● تقرير: شاكر فريد حسن ومحمد سعد - مصمص، المثلث ●

بمبادرة قسم التربية الاجتماعية، نظمت مدرسة ام الفحم الثانوية الشاملة معرضاً للتراث العربي أشرف عليه المربيان يوسف غليون وعبد الهادي بويرات وساعدهما محمد عبد الرؤوف وأحمد كساب محاميد وفايز علي محمود ومحمد صالح وعدد كبير من طلاب وطالبات المدرسة نذكر منهم حسين ابراهيم وعمران حسن وامال فهمي وأميمة توفيق. وصمم اللوحات وكتب الخطوط الطالب أحمد فريد حسن. وضم المعرض الأدوات العربية التراثية كالصناعات اليدوية والأزياء الشعبية الفلسطينية والأدوات المنزلية والزراعية والحربية كالرماح والخناجر والتروس والسيوف، بالاضافة الى البيت الفلسطيني النموذجي والخيمة البدوية والبيدر. وأمّ المعرض جمهور غفير مثل جميع قطاعات شعبنا. والى اجنحة منقطع النظير

لدى زيارة المعرض واجولتنا فيه برفقة السيد محمد صالح، ثم جلسنا في الخيمة واحتسينا القهوة العربية (السادة) وتجاذبنا أطراف الحديث مع القائمين على المعرض.

يقول الاستاذ يوسف غليون عن فكرة اقامة معرض التراث في مدرستنا عرضها علينا الأخ محمد عبد الرؤوف قبل حوالي الشهرين ورحبت بالفكرة، وقمنا بتشكيل لجنة للتراث من جميع الصفوف، وقسمت اللجنة الى عدة مجموعات وقامت كل مجموعة بجمع ادوات تراثية معينة، واستغرقت عملية جمع الأدوات حتى اقامة المعرض. وأصدرنا منشوراً ورقعة بطاقات الدعوة على الأهالي في مدينة ام الفحم والقرى المجاورة ودعوناهم الى زيارة المعرض. وفي يوم الخميس (١٩٨٥/٣/٢٨) افتتحنا المعرض بحفل كبير حضره جمهور غفير تحدث فيه مدير المدرسة الثانوية الاستاذ جميل سالم ورئيس لجنة الآباء (أبو خالد) وممثل مجلس الطلاب. تلاه برنامج فني تضمن الدبكات والزجل الشعبي، وفي نهاية الحفل قدمت للزائرين المأكولات الشعبية الفلسطينية مثل المحمّر والزلابية والقطايف.

وسألنا يوسف عن المشاكل التي واجهت المسؤولين عن المعرض فأجابنا: انها مشاكل مادية بحتة. وقد صرفنا على المعرض من جيوبنا الخاصة ولم نتلق أي دعم مادي من أحد.

وعن أهداف المعرض يقول المربي عبد الهادي بويرات: الهدف من المعرض هو تعميق الارتباط بالجذور وابراز أصالة شعبنا الصابر الصامد في وطن الآباء والأجداد الذي لا وطن لنا سواه

● انطباعات الزائرين للمعرض:

يقول المخرج السينمائي ناظم الشريدي: لقد شاهدت معارض كثيرة عن التراث الفلسطيني ولكن، أقولها بصدق، دهشتي كانت كبيرة بهذا المعرض الرائع الذي يمثل صورة انسانية تراثية وحضارية للانسان الفلسطيني. وقد حقق المعرض أهدافه بشكل تام.

أما الاستاذ وحيد ابو شقرة فقال: لقد أعجبت بالتصميم والتنسيق، وكانت اوتار هذا المعرض متكاملة في نقل واقع الاجداد، وأرجو أن تكون جميع الأعمال في خدمة طلابنا وشعبنا المتعطش لكل قطرة من قطرات العلم ولكل شعلة من نور

وقالت ميرفت كمال محاجنة، طالبة الصف السادس (١٢ سنة): «المعرض شيء جميل ومفيد وعرفنا على اشياء لم نعرفها من قبل وانني أشكر جميع الأخوة الذين ساهموا في اقامة هذا المعرض»

وقال عبد اللطيف حصري: ان هذه المعارض تساعد بشكل فعال وملموس في تطوير وتقدم مجتمعنا، ثقافياً ويجب الاستفادة من تراثنا وتوظيفه في خدمة قضيتنا المقدسة. وهذا المعرض خطوة مباركة لخلق الانسان المنسجم مع تراثه ويتفاعل مع معاناة ومآسي شعبه

اما كمال ابراهيم محاجنة فقال: المعرض انجاز هام خصوصاً في هذه المرحلة التي يتهدد فيها تراثنا الضياع والطمس والتشويه والسرقة على ايدي الصهيونية والامبريالية. وأرجو أن تقام معارض اخرى

ويبقى أن نقول ان معرض التراث العربي في ام الفحم جاء ليؤكد انتماءنا الوطني الفلسطيني وليرسخ الوعي الصادق لدى طلابنا واجيالنا الصاعدة. وانّنا اذ نحيي القائمين على المعرض نرجو أن يواصلوا نشاطهم ونرجو ان تحذو مدارسنا العربية في الجليل والمثلث والنقب حذو مدرسة ام الفحم الثانوية وتنظم معارض للتراث العربي الفلسطيني كرد على محاولات السلطة الهادفة الى ابعاد شبيبتنا الناهضة عن تراثها وتحويلها الى حطابين وسقاة ماء

● لقطتان من معرض التراث في ام الفحم

(خاص بـ «الاتحاد» تصوير علي عمار)

بكفي عذاب

● احمد الباجوري ●

بكفي جري من شان الله تهلي
مكسرني شوقي لي مستقبلك
أنت بتعرفي حبك بقلبي أكيد
بكون الصبح قاصد انا باب الكريم
بنص الطريق تلاقيني بطلعتك
والقمر مسكين مثلك يستحي
وقلبي أنا احتار من وين الطريق
بغمرة من عيونك ونظره خاطفة
ولو هالأيام من فوق الدولاب
لا دار أنا باقي ولا داري، كتاب
بكره يجي تشرين ويروح الشباب
من شان الله فكري بمستقبلك

كُثر التعب لله ما يحل المشكلة
وساعديني وساعي بمستقبلي
أثمرت والشعر من راسي حلي
بجد ونشاط وعالشغل متوكل
بعيون سود مدبلي ومكحلي
وبحس بأذان الشمس شو لي قتلي
درب الهوى ولا طريق المرجلة
بتبع طريقك والقلب بخلي عِلي
وزهرة شبابي بالدمع منطلي
ولتقي عقلي مبطلي تدللي
ونصلنا انا وانت بطريق طفلة
وساعديني وشاركي بمستقبلي

(باقة الناصرة)

قالوا في العمل والكفاح

وان ليس للانسان إلاّ ما سعى
(قرآن كريم)

● ● ●

احرصوا على الموت توهب لكم الحياة.
(الإمام علي)

● ● ●

احسن وسيلة للتغلب على المصاعب اختراقها
(أوبيس)

● ● ●

لسنا وإن أحسابنا كرمت — يوماً على الأحساب نتكل
نبني كما كانت أوائلنا — تبني ونفعل مثل ما فعلوا
(المتوكل الليثي)

● ● ●

إنّ من الذنوب ذنوباً لا يكفرها الا السعي في طلب المعيشة.
(حديث شريف)

يا معشر الفقراء ارفعوا رؤوسكم فقد وضح الطريق، فاستبقوا الخيرات ولا تكونوا عالة على الناس.
(عمر بن الخطاب)

● ● ●

الصديق المغرور يؤدي بصديقه الى القبور!

● ضل جحش اعمى طريقه وسط غابة كثيفة، وقد جن الليل، فوقف المسكين بين الاشجار خائفاً، لا يدري أيذهب يميناً ام يذهب يساراً. وشاء الحظ ان تكون ثمة بومة على مقربة منه، فتطوعت لان ترشده. وكل امرء يعلم مقدرة البومة على الرؤية في الظلام. ولذلك كان بوسعها ان ترى الاحراش والجداول والحفر والطرق الوعرة والدروب السهلة، كما نراها نحن في وضح النهار.

وقبل ان يطلع الفجر، كانت البومة قد اهتدت بالجحش الى طريق الأمان. فكيف يفارق احد مثل هذا المرشد الطيب.. لذلك توسل الجحش الى البومة ان تمكث معه لتهديه خلال النهار.

ووافقت البومة، فقفزت فوق ظهر الجحش في عجب وخيلاء، وكأنها السيد الحاكم بأمره.. وهكذا انطلق الصديقان في طريقهما

وعندما اشرقت الشمس، بدأ نورها يعشي عيني البومة، وتحجر عليها الابصار. ولكنها كانت من الغرور بحيث أبت ان تفرط في مركزها الجديد رغم انها لم تعد صالحة لان تقود الجحش.. وفجأة، صاحت في الجحش، محذرة. الا انحرف الى اليسار فسوف تهوى في بركة ماء.

وأسرع الجحش ينحرف الى اليمين، واذا به يسقط في هوة سحيقة، فيلقى حتفه!

(عن كليلة ودمنة الروسية - بقلم ايفان كريلوف)

من حكايات جحا

الفضول

لقي جحا بعض معارفه في الطريق فقال له: واني رأيت الساعة رسولاً يحمل مائدة حافلة بالطعام الفاخر

قال جحا: «ومالنا» يحتمل انه

قال صاحبه: «انهم يحملونه الى بيتك»

قال: «ومالنا» يحتملونه

حدود الأبوة

وسئل جحا: حتى يولد الرجل بعد بلوغ السبعين ؟

قال: «يجوز»

قيل: «فربما يولد بلوغ الثمانين ؟»

قال: «يجوز»

قيل: «فربما يولد بلوغ المائة ؟»

قال: «نعم. اذا كان له جار في العشرين»

العمامة القارئة

وعرض عليه رجل كتاباً بالفارسية ليقرأه له فقال برداءة الخط ورده له الكتاب.

قال صاحب الكتاب: «فما هو علام اذن تضع هذه العمامة على رأسك كأنها الرحي؟»

فخلع الشيخ العمامة، ووضعها جانباً وقال له: دونك العمامة فاسألها لانها صاحبة العلم الذي تريده

الاتحاد

المحرر المسؤول: توفيق طوبي

●

مكاتب التحرير والادارة
شارع الحريري ٩، حيفا
هاتف ٥١١٢٩٦/٧ - ٠٤

عنوان المراسلات:
ص.ب ١٠٤ حيفا - ٣١٠٠٠

المطابع:
شارع الوادي ٦٣، حيفا هاتف
٦٧١٤٥٧ - ٠٤

أبو علي في سجن السلطان - -

لحظة ضعف

● قصة: مصطفى مرار ●

احاطت مريم بذراعيها عنق ولديها والتي معلوه نفسه على صدرها، لم يسمع في الليل نحيب، بكوا من صمت. لم يتذمروا

- اين ذهبوا بأبي يا امي ؟ سألت مريم.

وسأل علي.

- الى متى سنبقى هنا يا امي ؟

- تعالى تعالى.. تساءلت مام عليه سألت دموعها، حسب ولديها ولم تجر جوابا

لا حق والظلام يحمي اليبت والقرية اسمهم بلفها الظلام والصمت. نارها قد خدت الانوار التي كانت ترى من بعض التلال قد خبت.

حتى الكلاب قد توقفت عن النباح، قد فرض الظلام حظر التجول، ولن يلبثوا ان يحضروا

ها ان وقع اقدامهم على الصخور كانهم طرقوا الباب

قد جاءوا للتفتيش للتخريب للتدمير اما كفاكم ايها الخاربون

معاول استعمراً فرت في البيت والطلقت رصاصات مرت على مستوى باب الكرخ

لم امهل مام عليه، ان هي قد انحنت فوق الصغيرين كالطير يحمي فراخه بجناحيه الغريب قد مركهم ومضى من الملبب ونعقت الغربان فتاب الخبر

وباتوا على الطوى لم يمش اي منهم بانه في حاجة الى طعام او شراب

ويعلم الله ما حل عليه لم يغمض لها جفن. لكن المرأة التي واجهت مع اسرتها الطرد والاقتلاع والتشريد اد تعودت مواجهة العواصف دون ان تحني رأسها وهي ستكون المثل لصغيريها. وابو علي

لا خوف عليه، فهو رابط اشد من هذا الموقف، فيوم ان اقتلعوا من الارض، وشردت اسرته، اعتقله الجزار مع من اعتقلوا من رجال القرية لكنه ورفاقه قد تكوا من الغضب على مراسيهم وفروا من المعتقل بعد ايام فقط من اعتقالهم

لكن الحاح الصغيرين، وكثرة السؤال عن ابيهما، قد جعلا ام علي تعيش لحظة ضعف، فهذا هي تعزم امرها ذات يوم على التوجه الى بعض المخاتير واصحاب النفوذ!

كانت مريم تكنس الحظيرة. وعلي قد خرج مع الصبيان الى اطراف الكرم. فارادت ان تزعم ابنها في سبيلها الى مقابلة المختار والده بالوساطة!

واذ حتت باجتياز الجدار الحجري اعترضتها مريحة، حسبتها سدلح!

«والرغب يا مريحه لا يتسع للملاعبة فهل انت تحظين ما ماتي؟»

مريحه جادة في اعتراضها

راحت ام علي، وارادت اتخاذ طريق اخر للخروج، الا ان مريحة كانت لها بالمرصاد فوقفت في طريقها، وراحت تأتي حركات عرجاء عنيفة، مريحة من قفز في الهواء الى كر وفر وتراجع وانقضاض. انها حركات التيوس في حلبة المناطحة! هذه ليست مريحة العنزة الوديعة المسالمة. لقد بدت كمثل تيس هائج متحفز للاقاة الف تيس! فهي تندفع حتى تكاد تصطدم بجدار الكرم. ثم ترتد فتقفز في الهواء تدور حول نفسها، ثم تنقض على، لا شيء! لعليه الجدر كما هو انتاه وقفت ام علي، هل دراها مريحتها قد اصيبت بمس من الجنون ام ام ماذا؟

هل تعلم مريحتها ما انا بصدد الاقدام عليه من اللجوء الى المخاتير وذوي النفوذ؟! ماذا تراهم فاعلون من اجلنا. هؤلاء المخاتير وذوو النفوذ!!

ان كلمتهم لا شك مسموعة. ولكن لماذا هي كذلك؟ اليس لانهم اركان الحكم واحكم هنا المحتل؛ فريق قد اشتري بالمال، وفريق جره سقط في مستنقع الخيانة. فهل يكون ثمن حرية زوجي هو الخضوع والانحناء لهؤلاء!! لا كلا ذلك ابدا. ومثلما دخل ابو علي سجونهم رافع الرأس، فسوف يغادرها، بل ويهز اركانها، رافع الرأس ايضا.

- عزيزتها

هتف ام علي ثم اتشارت الى معليه ان قد شجعت عنادك يا ولدي عليا بنااه

وقفت يا عزيزته وراحت انفه بها وتلعق يدها، كأنها تعتذر لها، او هي تشكرها ان استجابت لرجائها وعادت

وعند باب الحظيرة، كانت مريحه تقلع مكنستها، وتهم بحمل قفة الروث، لالقاء ما فيها تحت احدى الاشجار

القت بحملها، وانتفضت الى امها لتلقيها بين ذراعيها

- امي؛ هل سيعود ابي؟ ويكت على خديها قبلتها و.. قبلتها عزيزتها

- سيعود يا مريم. سيعود.. وسنعود جميعا.

البرد ضد السرطان

● ابتكر العراقي والتكنيك لاجل التأثير بالبرد في خلال تشريح الاوراد الخبيثة ووضعها موضع التطبيق في الممارسة السريرية. هذا هو اسم العمل الذي قام به الفريق الاتي من الاخصائيين السوفييت والبولونيين باشي، شتنال، بلوخا، جانوف، كرولاكوفسكي، ووجينسكي، شموولو، والذي جرى ترشيحه لنيل جائزة الدولة في الاتحاد السوفييتي.

ان البحوث التي اجراها هؤلاء الاخصائيون قد اتاحت بناء اسس علمية لنظرية ما يسمى بالكريوديستروكسيون اي تدمير الاورام الخبيثة بواسطة البرد. وكما تسهم في جعل هذه العمليات ممكنة، صنع معدات خاصة مولدة للبرد بدأ جيلها الجديد يمثل حلبة تجريبية علم الاورام. ان هذه المعدات اوربيا معدات شمولية ومعدات التخصص. وان في ذلك معدات صغيرة الحجم تتيح التأثير في الورم بواسطة تجمع ادوات في آن واحد وكذلك باجتماع البرد مع ما فوق الصوت.

وقد اولى الاخصائيون المذكورون المتهابات للاورمة بصدد ما يجب معالجته وكيف قدرا كبيرا من الاهتمام. ونظرا لتكتيك التأثير بالدرجات المنخفضة من الحرارة في اورام الجلد والشفة والتلاف المخاطي في الفم، وهذا طرق الاعية في الاحوال التي لا يجوز فيها اللجوء الى الاساليب التقليدية مثلا، في حال علاج المرضى الطاعنين في السن. ومن بالغ الاهمية ايضا ان العلاج بواسطة البرد يتيح الاقتصاد على كثير من العمليات الجراحية في ظروف العلاج في المستوصف.

العمل الذي قام به الاخصائيون المذكورون بالتعاون مع المركز العلمي الاتحادي لعلم الاورام لدى اكاديمية العلوم الطبية في الاتحاد السوفييتي (موسكو) وغيره من المؤسسات العلمية في الاتحاد السوفييتي سوف يكشف امكانيات جديدة امام علم الاورام التطبيقي.

كلمات متقاطعة

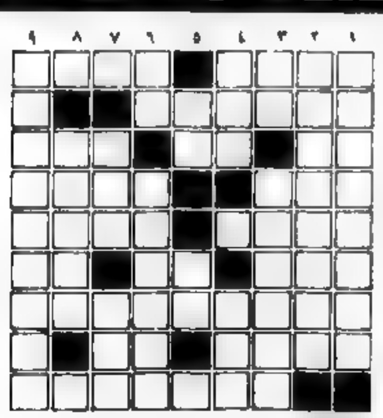

□○ اعداد: خوله عاصي - فسوطة □○

الكلمات الافقية:

١) قاعدة - سيالة
٢) عاصمة اشتراكية + حرف
٣) يشاهد (بالجزومة) - حيوان قطبي (معكوسة) - من الفواكه
٤) طري - النف (معكوسة)
٥) الحزب الشيوعي الايراني - اسم علم مؤنث (معكوسة)
٦) شعر القط - والده - وضع نفسه
٧) قائد جمهوري + حرف
٨) ال - للتعريف
٩) وكالة انباء عالمية (معكوسة)

الكلمات العمودية:

١) قائد جمهوري
٢) سمة الى سوريا + وثيقة ملكية الارض (معكوسة)
٣) لون حمامة - حرف + متماثلان
٤) صب - ذهب (معكوسة)
٥) حب - تقاطف
٦) ساد - عكس يصحو
٧) عكس شبق - طري
٨) ازهار + حرف
٩) جمهورية سوفييتية

□○ حل لغز العدد الماضي □○

الكلمات الافقية:

١) ابو الفقر
٢) ماجلان - ال
٣) اسد - يد + لو
٤) الاية - شليح
٥) كريم - يك
٦) حق - ام - الر
٧) متروي - الطلال
٨) البان - راك
٩) الحروب - اي
١٠) الانقلاب

الكلمات العمودية:

١) ام الفحم - لس
٢) بلبيل - قناق
٣) وجدان - لنير
٤) قل - لروال (لوزل)
٥) لا - سكر - مول
٦) عميد - رجل - اب
٧) يعم - أ
٨) رادي - ال - لس
٩) توفيق طوبي
١٠) الاشتراكية

يا عمال العالم اتحدوا

الاتحاد

جريدة يومية

مع الملحق الاسبوعي

● الجمعة ١٢ نيسان ١٩٨٥، الموافق ٢٢ رجب ١٤٠٥ هـ ●
● العدد ٤١/٢٨٢ ● ٨ صفحات ● الثمن: ٣٥٠ شيكل ●
Vol. 282/41 - 12.4.1985 - Peice: 350 Shekel

"אל אתיחאד"
AL-ITTIHAD
המחיר 350 שקלים

غورباتشوف خلال اللقاء مع وفد الكونغرس الأمريكي:

موقف واشنطن السلبي من خطوتنا الأخيرة يثير الشك بصدق نواياها في مباحثات جنيف

● موسكو - «نوفوستي» - أكد القائد السوفييتي ميخائيل غورباتشوف ان القيادة السوفييتية تسعى، بصدق، نحو اعادة العلاقات السوفييتية - الامريكية الى المجرى الطبيعي ولا تعتبر ان اختلاف المصالح الوطنية لكلا البلدين يشكل اساسا للتوتر الحالي في العلاقات. جاء هذا خلال لقائه مع وفد الكونغرس الامريكي برئاسة توماس اونيل، أمس الاول (الاربعاء)، في موسكو.

واوضح غورباتشوف انه يوسع الشعبين السوفييتي والامريكي ان يحققا مكاسب كثيرة من خلال تطوير التعاون الواسع والمثمر ناهيك عن ان التعاون يوحد الاهتمام لصيانة الامن والحفاظ على الحياة نفسها لكلا الشعبين، وان اختلاف النظامين الاجتماعيين لبلدينا لا يشكل سببا لتأجيج العداء.

ولقد اشار القائد السوفييتي الى ان عددا من الوثائق الاساسية المرتبطة من قبل كلا الطرفين في العامين ١٩٧٢ و ١٩٧٣ قد ارسى الاساس للتعاون المثمر في شتى المجالات وساعد ذلك أيضا على نشر الانفراج في العلاقات الدولية.

وأكد غورباتشوف ان التحسين الفعلي للعلاقات ...

التوقيت الصيفي إبتداء من منتصف ليل غد

● حيفا - مكتب «الاتحاد» - يبدأ في منتصف ليل غد السبت، العمل بموجب التوقيت الصيفي. وعليه ينبغي تحريك عقارب الساعة في تمام الثانية عشرة من منتصف ليل غد لتشير الى الواحدة بعد منتصف الليل. ويستمر العمل بموجب التوقيت الصيفي حتى يوم ٨٥/٩/١٤.

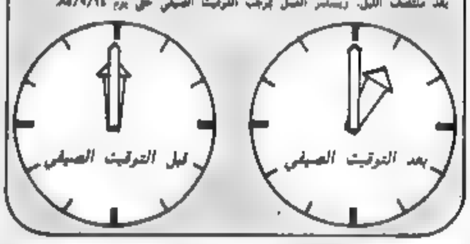

مقدرات امريكية

تعيين الرفاعي إشارة لاستعداد الأردن للتفاوض المباشر مع اسرائيل

● القدس - نسبت صحيفة «هارتس» امس، الى مصادر في وزارة الخارجية الامريكية تأكيدها ان تعيين زيد الرفاعي رئيسا لحكومة الاردنية جديدة جاء ليؤكد لاسرائيل أن الاردن مستعد لاجراء المفاوضات المباشرة

واضافت المصادر نفسها ان الرفاعي كان رئيسا للحكومة الاردنية في الاعوام ١٩٧٣ - ١٩٧٦ في الفترة التي شغل فيها كل من يتسحاق رابين منصب رئيس الوزراء وشمعون بيرس منصب وزير «الامن» في اسرائيل وانه من الجائز ان تكون قد جرت لقاءات بينهم. واوضحت ان تعيين الرفاعي يعتبر اشارة من الاردن الى القادة الامر يعلمون أنه جرى تعيين من هو معروف لكم والتغييرات في الحكومة الاردنية وتعيين الرفاعي مكان عبيدات ردود فعل ايجابية بين الاوساط الدبلوماسية في الولايات المتحدة

كونه يريد اجراء مفاوضات مباشرة مع اسرائيل وانه شغل منصب مساعد الملك حسين في ايلول الاسود العام ١٩٧٠

من ناحية اخرى وصل ياسر عرفات، رئيس اللجنة التنفيذية لمنظمة التحرير الفلسطينية، امس الاول، الى عمان في زيارة رسمية

واجرى عرفات مباحثات مع الملك الحسين ومع زيد الرفاعي، رئيس الحكومة

■ مقابلة مع المارشال السوفييتي، كوليكوف، القائد العام لقوات معاهدة وارسو: استراتيجيتنا دفاعية. ونحن قادرون على الذود عن الاشتراكية والسلام!

(اقرأ نص المقابلة الحرفي في الصفحة السادسة).

الارقام تقول عن الضرائب:

● في أوائل العام ١٩٨٤ كانت الضرائب تشكل ٢٥٪ من مرتبات الاجيرين!
● في أوائل العام ١٩٨٥ صارت الضرائب تشكل ٣٥٪ من مرتبات الاجيرين،
● في العام ١٩٧٦ بلغت حصة الاجيرين في العبء الضرائبي ٤٠٪!
● في العام ١٩٨٤ بلغت حصة الاجيرين في العبء الضرائبي ٦٥٪ صوتوا

(و)

تنفع الارقام الى صالح العمال والاجيرين

كل عام وأنتم بخير

● احتفل الطوائف المسيحية، العاملة بموجب التقويم الشرقي بعد غد الاحد (٤/١٤) بعيد الفصح المجيد. وبهذه المناسبة يرفع هيئة تحرير «الاتحاد» وادارتها والعاملون فيها وفي مطبعتها تهانيهم الحارة الى المحتفلين بالعيد، راجية ان يعود وقد انحسر الاحتلال الاسرائيلي عن المناطق الفلسطينية واللبنانية والسورية وتحقق طموحاتهم المشروعة في السلام العادل والمساواة والديمقراطية.

وبهذه المناسبة ستحتجب «الاتحاد» عن الصدور لمدة يوم واحد، وذلك يوم الاحد (٤/١٤) وتعود الى الصدور مع صبيحة يوم الاثنين. وكل عام وانتم بخير

أسعار الدولار الامريكي

● من البنك - ٩٢٧٫٣٥ ش
● رسمي (يتسيغ) - ٩٠٧٫٩١ ش
● للمسافرين - ١٠٧٦٫٨٠ ش
● والسوداء - ١٢١٠ - ١٢١٥ ش

بيرس يهدد سوريا بقوة «تصاهل» «الخارقة»!

● مقتل ضابط اسرائيلي برتبة رائد ● انسحاب اسرائيل من ٣٠ قرية وبلدة في منطقة النبطية ● الجيش الاحتلالي يواصل القمع والارهاب في صور ومخيم الراشيديه ● رابين «يعده» بتصعيد عمليات ضرب اهالي الجنوب ●

● حيفا - محرر «الاتحاد» السياسي - أسفر انفجار لغم أرضي، شمالي مدينة صيدا في القسم الشرقي من جنوب لبنان، أمس، عن مقتل ضابط اسرائيلي برتبة رائد آخر من سرية غورشيا وجرح جندي آخر كان في معيته في السيارة التي انفجر فيها اللغم. وتنفذ المقاومة الوطنية اللبنانية امس، سلسلة من العمليات ضد الجيش الاسرائيلي لم تعترف المصادر الاسرائيلية بأنه وقعت خسائر جراءها

وكان راديو «صوت اسرائيل» اذاع، استنادا الى مصادر لبنانية، ان سوريا تعد العدة لارسال قوات الى منطقة صيدا لحسم الموقف مع قوات العميل سمير جعجع والحيلولة دون المدعومين من

■ بيرس يهدد سوريا

● التتمة على ص ٢ ع ٥ ●

مظاهرة شبابية ضخمة لجنود شعبنا البواسل

● من مكتب «الاتحاد» في الناصرة - تظاهرة شبابية ضخمة ... والتضامن مع الجنود المعتقلين ... الكاتب اميل حبيبي والكاتب محمد نفاع ... وشارك في المهرجان رئيس بلدية الناصرة ...

سوار الذهب يحدد أسس سياسة السودان الخارجية

● عدم الانحياز واحترام المواثيق الدولية وسياسة حسن الجوار والدعم المتواصل للقضية الفلسطينية ولحركات التحرر في جنوب افريقيا ●

● الخرطوم - الوكالات والاذاعات - أكد الجنرال عبد الرحمن سوار الذهب، رئيس المجلس العسكري السوداني، أن اعلان تشكيل الحكومة السودانية سيجري بعد اكتمال المشاورات مع مجلس النقابات المهنية والعمالية.

واوضح سوار الذهب، في مؤتمر صحفي عقد امس الاول (الاربعاء) في الخرطوم، ان اولوية المرحلة الراهنة ستنحصر في الوحدة الوطنية ...

بالدكتاتورية والفساد واوضح ان بناء جبهة وطنية ... سيتحقق خلال الايام القادمة

وأكد سوار الذهب ان المجلس العسكري الانتقالي جرى سلسلة من المحادثات مع قادة النقابات والمنظمات الطلابية جرى فيها بحث هذه المسائل.

من ناحية اخرى دعا التحالف الوطني السوداني، المؤلف من النقابات المهنية والعمالية المختلفة وعدد من الاحزاب السودانية والمنظمات الطلابية ...

إعتداء آخر على اراضي «المل» وقلع (١٥) شجيرة زيتون

كلمة الاتحاد

فال مورفي..

● من المنتظر ان يحل على منطقتنا، ابتداء من اليوم ولمدة ٣ اسابيع مساعد وزير الخارجية الامريكية ريتشارد مورفي. وكان لعل معلمه، في السنوات الأخيرة هنري كيسنجر اولا ثم فيليب حبيب أخيرا وكان التكتيك الأمريكي، المرتبط بمهمة هؤلاء «المبعوثين» هو إما اشعال الحروب ثم يأتي «المبعوث» ليحقق «المصالحة» وإما ان يأتي «المبعوث»، ولا، ويوجه التهديد الى القوى الوطنية، فإذا لم ترضخ لتهديده يشعل في وجهها حربا من الحروب.

وكان هدف هذا التكتيك، بعد اتفاقيات كامب ديفيد في العام ١٩٧٨، هو «فتح طريق» لبنان امام رباية كامب ديفيد الأمريكية. ولقد تطلب تحقيق هذا الأمر كما نعلم، قيام حكام اسرائيل بحروبهم البربرية الشاملة على لبنان وفشلوا. ولكن واشنطن لا تريدهم ان يخرجوا من لبنان الا بعد ان تحقق «مداخل» العدوانية الشاملة التي تواصلها على ... «كامب ديفيد». وليس من المستبعد ان تظل واشنطن تحارب في لبنان حتى آخر جندي اسرائيلي وكتائبي وجعجعي

فما هي في هذا الاطار مهمة «المبعوث» الأمريكي الاخير ريتشارد مورفي

تؤكد المعلومات ... الواردة من واشنطن، ان مهمته الرسمية هي «ترتيب الوفد الأردني - الفلسطيني» المشترك الذي عليه التفاوض مع اسرائيل. وفي الوقت نفسه سيقوم بزيارة سوريا للضغط عليها حتى تتراجع ... عن مواقفها الوطنية ...

● التتمة على ص ٢ ع ٦ ●

نداء الاتحاد القطري للطلاب الجامعيين العرب

ردا على الهجمة الفاشية واستمرار اعتقال امير مخول - رئيس الاتحاد القطري للطلاب الجامعيين العرب والطالب رزق سامحوري تعلن عن:

● الاضراب القطري احتجاجي في جميع الجامعات
● اجتماع احتجاجي في اليوم نفسه الساعة ٢:٠٠ في جامعة حيفا

وذلك يوم الاثنين ٨٥/٤/١٥ يوم بدء المحاكم ضد الطلاب.

● ضد الاستفزازات ... من الجامعات
● لاطلاق سراح ... ومنع المحاكم

«هآرتس»:

الإحتلال الاسرائيلي يضغط على المواطنين الدروز للانضمام الى جيش لحد

● تل أبيب ـ يسود التوتر والغضب أهالي القرى الدرزية في منطقة حاصبيا إزاء الممارسات المسلحة التي تنفذها عصابات «جيش جنوب لبنان» بدعم جيش الاحتلال الاسرائيلي في لبنان ومساندته.

وكان مرتزقة «جيش لحد» قد اغلقوا خلال الاسبوع، جميع الطرق المؤدية الى ثلاث قرى درزية (هي ميماس وعين قنيه وشويا) ومنعوا التنقل من والى هذه القرى في محاولة لارهاب الاهالي وارغامهم على التجند «لجيش جنوب لبنان».

وجاء في الخبر الذي نشرته صحيفة «هآرتس» حول «موضوع أمس ـ الخميس» ان اهالي قرية ميماس المشتكي ان عناصر من جيش الاحتلال الاسرائيلي عملت الاهالي بطرد اربعة من شباب القرية، من ابنهم رئيس المجلس المحلي فيها،(!) لم يرضخ الاهالي ويتجندوا لجيش العميل لحد حتى الساعة الرابعة من بعد ظهر امس الاول (الاربعاء) الا ان سلطات الجيش تراجعت وأجلت موعد تنفيذ تهديدها الى أجل غير مسمى.

١٨٧٥ أثيوبي لاقوا حتفهم في الطريق الى اسرائيل

● تل ابيب ـ عن «عل همشمار» ـ صرح رئيس «المنظمة الامريكية من اجل يهود اثيوبيا» بأنه، حتى الان، تم اخراج (١٦) الف يهودي من اثيوبيا بهدف نقلهم الى اسرائيل الا ان الثمن من هؤلاء، لاقو حتفهم خلال السفر.

واضاف المسؤول الامريكي، الذي كان يتحدث لمراسل وكالة «رويتر»، انه بقي في اثيوبيا حوالي (٨٠٠٠) يهودي يعيشون هناك حتى الان.

انتهاء مخيم العمل التطوعي السادس في أم الفحم

● بلدية المدينة وقادة المخيم يشكرون المتطوعين ●

● أم الفحم ـ لمراسلنا في المثلث الشمالي ـ تستمر بعض فرق المتطوعين في مخيم العمل التطوعي السادس في ام الفحم في العمل حتى ساعات صباح اليوم (الجمعة)، حيث كانت، استمرت في العمل بعد طوال الليلة الماضية.

وكانت جموع المتطوعين انجزت يوم امس (الخميس) عددا من المشاريع الحيوية الهامة نلخصها فيما يلي: ● تعبيد شارع «عين جرار» بطول (١٦٠) مترا وعرض (٣) أمتار ● تعبيد شارع «العرايش» بطول (٣٠٠) متر وعرض (٣) امتار ● انجاز تعبيد (٧٥٠) من شارع القرية ● مد شارع «الصفاية» بالكركار وتجهيزه للتعبيد ● شق شارع جديد في منطقة «اللبابة» قرب مدخل مدرسة «القسام» وتوصيله الى المدرسة والى مقبرة «الجبارين» وطوله (٥٠٠) متر ● الاستمرار في صب وتبليط ملعب كرة السلة في بيت الشبيبة ومساحته (٨٦٠) مترا. وكانت فرقة من المتطوعين من عارة وعرعرة مستمرة حتى كتابة هذا الخبر، في العمل مع المقاول جهاد عقل لاتمام العمل وانجاز المشروع ● تجهيز قسم ثان من مشروع المجاري في حي «القسام» ● صب ثلاثة جدران في حي «القسام» ومدرسة «الفيحاء» بطول (١٦) مترا وارتفاع (١،٥) متر ● اعمال كهربائية في مدرسة عمر بن الخطاب ● تجهيز ملعب كرة السلة في مدرسة طي «الثانوية» للتعبيد.

هذا وواصلت وفود التضامن والتأييد تدفقها الى ام الفحم أمس (الخميس) فوصل اليها وفد من جامعة تل ابيب برئاسة البروفيسور «دانيه جونه» من كلية التربية ووفد عن مجلس جديدة المكر برئاسة رئيس المجلس علي كيال ووفد عن مجلس باقة الغربية ضم القائم باعمال رئيس المجلس المحلي وبعض اعضاء المجلس.

هذا وكان اشترك في البرنامج الفني يوم الاربعاء أمس الاول اضافة الى ما ذكر في الاخبار السابقة: خالد موعد الذي قصيدة عن «حوش الحكومة» الاردنية الجديدة ● كذلك القيت كلمة من اللجنة القطرية للطلاب الثانويين العرب وقدمت فرقة الرقص الشعبي التابعة لبيت الشبيبة في كفرياسيف رقصات فولكلورية، والقى كل من ابراهيم عاجنة وسهيل عامر قصيدة بالمثلثية كما اشتركت فرقة جبهة معاوية الديمقراطية للفنون الشعبية.

وبمناسبة انتهاء العمل في مخيم العمل التطوعي السادس في ام الفحم وجه رئيس بلدية ام الفحم هاشم محاميد ومركز المخيم مصطفى انيس حاج وسكرتير جبهة ام الفحم الديمقراطية شكرهم الجزيل باسم اهالي ام الفحم وهيئاتها الشعبية لجميع المتطوعين من كافة انحاء البلاد والمناطق المحتلة ومن الخارج.

● اعراس الفرح عسالية تكمل عراس الامجاد تومية ـ فرقة الرقص الشعبي التابعة لبيت الشبيبة في كفرياسيف في لقطة من رقصات الدبكة في احدى أمسيات مخيم العمل التطوعي السادس في ام الفحم (٧ ـ ١١/٤/٨٥) (تصوير علي نصار)

العدد الاخير من الشقيقة «زو هديرخ»:

لا لانضمام اسرائيل الى مشروع «حرب النجوم» !

● تل ابيب ـ صدر، يوم الاربعاء العدد رقم (١٠٣٥) من الشقيقة «زو هديرخ» (صحيفة الحزب الشيوعي الاسرائيلي باللغة العبرية).

ويضم العدد المواد التالية: ● لقاء مع النائب توفيق طوبي حول نتائج أعمال الدورة الشتوية للكنيست ● مقال حول نهج قيادة الهستدروت إزاء العمال العرب ـ بقلم ابراهيم مالك ● مقال اقتصادي للباحثة ثمار غوجانسكي ● أدب وفن ـ دراسة حول بوعز سينشال باح كتابه الذكرى الـ ٣٠٠ لوفاته وعرض لفيلم ومسرحية، وبالاضافة الى زوايا «مصالات الشعيلة» و«شؤون عربية ودولية» و«لقاء العدد» وغيرها.

وأعادت الشقيقة نشر نص اللقاء الهاتفي الذي أجرته «الاتحاد» الأسبوع الجاري، مع القائد الشيوعي السوداني عزالدين علي عامر حول الانقلاب في السودان.

وانشأت افتتاحية من اربع قطع حول مشروع «حرب النجوم» وحول اعتداء شرطة الاحتلال على طلبة الكلية الابراهيمية في القدس وحول مقتل المسنين في تل ابيب وحول الانقلاب في السودان ضد نظام حكم نميري الدموي.

ودعت القطعة الأولى كل انصار السلام الى الكفاح دون هوادة ضد دمج اسرائيل في مشروع «حرب النجوم» الامريكي الكارثي.

نزاعا عمل في «ايغد» و «كور»

● تل ابيب ـ من المنتظر ان يبدأ الاجيرون (٣٠٠٠ عامل) في شركة «ايغد» اضرابا مفتوحا ابتداء من يوم الاحد القادم (بعد غد) احتجاجا على ماكل اجورهم وعلى النظام اللاحق يوم ليلسا للعمال الاعضاء في الشركة (اصحاب الاسهم في الشركة).

وسيجتمع هؤلاء الاجيرون يوم الاثنين القادم في بناية الشركة الرئيسية في تل ابيب للتعبير عن احتجاجهم ومطالبة بحقوقهم.

ومن الجدير من جهة اخرى، ان يبدأ العمال غير الثابتين في شركة «كور» الهستدروتية (٦٠٠٠ عامل) إضرابا مفتوحا ابتداء من يوم الثلاثاء القادم اذا لم تستجب ادارة الشركة لطلبهم بزيادة اجورهم بنسبة متوسطة مقدارها ٧٪.

وهؤلاء العمال (الـ ٦٠٠٠ الاف) هم التقنيون والمتمرسون ومديرو العمل والموظفون واصحاب المهن الحرة الخاصة ـ وجميعهم غير مثبتين.

ويذكر ان هؤلاء العمال كانوا اضربوا الى عطلة جماعية لمدة (٥) ايام خلال الشهر الماضي لنفس السبب.

كل مواطن تجاوز سن الـ ١٨ ملزم بتعبئة نموذج عن مدخولاته !

● حيفا ـ من المنتظر ان يتسلم كل مواطن في الدولة، اجيرا كان او صاحب مهنة حرة وتجاوز الثامنة عشرة من العمر خلال الاسابيع الاربعة او السنة القادمة، نموذجا من سلطة ضريبة الدخل ينبغي عليه تعبئته بتفاصيل عن عمله واملاكه وتوفيراته ومدخولاته ثم اعادته الى سلطة الضريبة.

هذا ما اعلنه يوم الاربعاء (١٠/٤) المسؤول عن مدخولات الدولة يسرائيل باروز. واوضح ان هذه الخطوة، تأتي في اطار ما تسميه جهود وزارة المالية لمكافحة ظاهرة اخفاء المدخولات عن سلطات الضريبة. واضاف هذا المسؤول ان كل مواطن يعمل في مهنة حرة وله ملف لدى سلطات الضريبة عبر ملزم بتعبئة النموذج.

اما الذين سيرفضون تعبئة النماذج الجديدة فستتخذ ضدهم في المرحلة الاولى اجراءات ادارية فقط فلا تدفع للاباء منهم مخصصات الاولاد ولا يتم تجديد رخصهم وجوازات سفرهم. اما المرحلة الثانية فستشمل اجراءات قضائية مثل فرض الغرامات والعقوبات بالسجن.

في افتتاح المؤتمر الـ (١٦) للشبيبة الشيوعية في منطقة الناصرة

● منصة مهرجان الافتتاح ـ الناصرة امس (تصوير علي نصار) ●

لقاء «واحة السلام» يستقطب مجموعة كبيرة من الفنانين اليهود والعرب

● طوبي يحيي اللقاء باسم «الجبهة» ●

● واحة السلام ـ لمندوب «الاتحاد» عفيف شليوط ـ استقبلت «واحة السلام»، «القرية التعاونية اليهودية ـ العربية الواقعة بين يافا والقدس قرب دير اللطرون، أمس الاول (الاربعاء)، جماهير غفيرة من جميع انحاء البلاد، عربا ويهودا، واستقبلت مجموعة كبيرة من الفرق الفنية والفنانين العرب واليهود في لقاء واحة السلام، كتجربة للتقارب بين الشعبين العربي واليهودي بواسطة الفن والغناء.

بدأ البرنامج منذ الساعة الحادية عشرة ظهرا حيث عقدت الحلقات الفنية في ستة مراكز داخل الواحة وشارك في هذا البرنامج فرقة التراث الفلسطيني (بلدية الناصرة) ومسرح «الفريال» الشفاعمري ومسرح «بني تصبيق» ومحمد مناظرة وفرقة الرقص المقدسية وفرقة الرقص الشعبي الحديث بقيادة معين تشقوم (الناصرة) وركن اسعدي وفرقة اسعد درويش، عن عود ماهل وتوفيق شامي وشمعون اللاطرون ومسرح الالعاب اليهودي وفرقة شنيل شلطيئه وأفراهم ومسار شعبي وفرقة اخر الموسم ومسرح الدمى باشتراك ربه لبيد وحلمة حد.

وفي حلقات اخرى جرى عرض بعض الافلام من ضمنها فيلم «طيارة» لاحمد المصري. وفي حلقة اخرى اقيم معرض الرسم والنحت. ثم اقيم لقاء جماهيري مع غناء باشتراك رونيت ليلي وفرقة «ميتالم»، والى جانب لكل ملوي شلومسرح «واحة السلام ـ ١٩٨٥» جلس جمهور من المحتفلين لابداء رأيهم في التعايش السلمي.

وعقد العرض المركزي والاختتامي في الساعة الثالثة والنصف بعد الظهر حيث افتتحه احد مؤسسي وسكان الواحة، السيد عبد السلام نجار، وتحدث باللغتين العربية والعبرية شارحا عن الواحة وانها محاولة جادة لتحقيق السلام داخل اسرائيل. وتحدث عن مدرسة الواحة التي يتعلم فيها الطلاب العرب واليهود سوية عن الشعوب والتعايش. ثم قدم برنامج فني شارك فيه فرقة شباب الرامة جوقة «الانشاد» وفرقة «جبورا» وشلومو وميكي غيرالوب وأبيل مرقس وشالوم حنوخ.

هذا وحاول عدد من اتباع عصابة كهانا الدخول الى واحة السلام عند افتتاح برامج اللقاء الا ان المنظمين والجمهور المشارك في اللقاء حالوا دون دخولهم الى الواحة.

ويذكر ان التحية الوحيدة التي وصلت الواحة في هذا اليوم لتهنئة المشاركين في اللقاء كانت من النائب الجبهوي توفيق طوبي.

أولمرت يتهم بيرس و«جهاز الأمن» بالتواطؤ مع «تمويل» المتكديمت !

● بيلد : «الضجة» على وجه انتخابات الهستدروت ●

● حيفا ـ لمحرر الشؤون الحزبية ـ يستدل مما نشرته صحيفتا «هآرتس» و «معريف» أمس، أن نائب الليكود ايهود أولمرت يتهم رئيس الحكومة شمعون بيرس وجهاز «الشين بيت» بأنهما يعرفان هوية المصدر الذي تتلقى «المتكدميت» منه تمويلها. لقد صرح أولمرت بأن «المسؤول الحكومي الكبير» الذي سرّب الى وسائل الاعلام أن «المتكدميت» تتلقى تمويلا من م.ت.ف. لم يكن الا شمعون بيرس نفسه. وأضاف أنه تقدم بطلب دعوة بيرس ورئيس «الشين بيت» الى جلسة لجنة الخارجية والأمن البرلمانية لتقديم تقرير حول الموضوع.

كذلك عالجت ثانية «معاريف» غئولا كوهين، ظاهرة تمويل «المتكدميت» من قبل م.ت.ف. وللثاني، حسبما أوردت «هآرتس»، حان الوقت لنشر التحريات التي حدت بالمحكمة العليا الى إصدار قرارها باجازة القائمة لانتخابات الكنيست.

وأوردت «هآرتس» أيضاً أن نائب «المتكدميت» د. ماتي بيلد، يشدد، أن تكون قائمته تلقت تمويلاً من م.ت.ف. وقال إن كل مصادر تمويل «المتكدميت» مشمولة في تقرير جرى تقديمه الى مراقب الدولة. وأضاف أنه من غير المرغوب الكشف علانية، عن بعض هذه المصادر لكن هذا البعض ليس فلسطينيا أو عربيا (هل يقصد مصادر غربية قد تكون مرتبطة، بشكل أو بآخر، بأذرعة أخطبوط «السيد» فيما وراء المحيط ! ـ المحرر).

ونقلت «معريف» عن بيلد قوله إن «الضجة» حول تمويل «المتكدميت» ثالثة الضجة حول قائمته التي سبقت انتخابات الكنيست. وربما يكون دافعها قرب الانتخابات للهستدروت وتستهدف «تسويد سمعتنا»!

لكن بيلد تناسى أن «الضجة» قبل انتخابات الكنيست اريد منها تسويغ «المتكدميت» ومن يقف وراءها لا «تسويدها». و«الضجة» الحالية قائلة لسابقتها ودافعها قرب الانتخابات للهستدروت ذلك أن «غنائمها» (مصادر التمويل) لا يستحق الزوبعة المثارة حوله إنما يلبث علم السياسة التي تحاول النيل من علاقات قوى السلام والديمقراطية في اسرائيل مع م.ت.ف. ـ ممثل الشرعي والوحيد للشعب العربي الفلسطيني.

أما «تواطؤ بيرس» ـ على دقة أولمرت ـ فانه، في حال وجوده، يعد تواطؤاً مع المموَّل (بفتح الواو) لا مع المموِّل (بكسر الواو).

وهو ما لا قبل له به لدى الأول من صانع في معركة حكام اسرائيل ضد النهج السياسي الذي تمثله جبهة والحزب الشيوعي.

وتؤكد ماهية هذه «الضجة» كذلك دعوة غئولا كوهين الى نشر «تبريرات المحكمة العليا»، فان التكتم على تلك «التبريرات» (وهي أمنية حتماً) يثير أكثر من تساؤل مشروع، وفي مقدمة هذه التساؤلات: هل تقدم قادة «المتكدميت» ضمانات لحكام اسرائيل بالحياد ضمانات اللقاء مع أرتس، والتي هي في صلب نهجهم السياسي ؟! أم ان نشر «التبريرات» سيثبت ان «الضجة» كانت مفتعلة للتغرير بالناخبين العرب والتستر على تلون «المتكدميت» السياسي اللقاء الذي جنى حكام اسرائيل وجنون «بعضه» فوائد جمة على مستويين الداخلي والخارجي !!

فال موري..

● تتمة من الصفحة الاولى ●

منطقتنا الذي رأينا بوادره في بسالة المقاومة الشعبية في الجنوب اللبناني وفي ما حدث ويحدث وسيحدث في السودان والسودان، في هذا العالم العربي قد يكون أول الغيث لم ينهض وليس بعيداً على الامبريالية الأمريكية لن لا تستطيل على حالها إلا وقد انقلبت مؤامراتها وحساباتها على رأسها حمور دواليه.

وعلى رأس هذا العامل الثوري الشعبي الممثل نضال الشعب العربي الفلسطيني والمحدقة الشاسعة التي تقطعها في طريقه نحو تحقيق أمانيه القومية العادلة والشرعية (دوليا)، في وطنه.

أضف الى ذلك ان احتمال نصب اسرائيل لبابل سياسات حكامه قد استنزفت أو هي في الطريق الى ذلك وحدود، امام الأخطار المحدقة، لنؤكد موقفنا الواضح، ونصرح الشمس في ظهيرة يوم صيفي في سماء بلادنا، موقفنا «الثابت» في انه لا مخرج من حوامة الدم سوى السلام العادل والثابت. إنما ندعو الى انقذ البقية، تجنب «فال موري» السيء، والذي لن يكون، لا في تكتيكه ولا في هزيمته، أفضل من «فاله» سابقيه.

بيرس يهدد سوريا بقوة «تصاهل»

● تتمة من الصفحة الاولى ●

الجيش الاسرائيلي، التي تواصل قصف قرى المية ومية وعين الحلوة الفلسطينيين وأحياء صيدا ويذكر أن عبد الحليم خدام نائب الرئيس السوري، كان اجتمع مع مسؤولين لبنانيين رسميين امس الاول، وتباحث معهم حول الاوضاع في منطقة صيدا.

ومن جهة ثانية وجه رئيس الحكومة شمعون بيرس، خلال لقائه مع جنود القطعات الاسرائيلية في منطقة صور امس الاول، تهديداً عدوانياً الى سوريا محذرها من الاقدام على تعريف قواتها الى المناطق التي يجلو عنها الجيش الاسرائيلي في لبنان. وقال، بغطرسة متعاظمة (الجيش الاسرائيلي يتحول بقوته، بما لا يقاس، على الجيش السوري. وعلى السوريين أن يسلكوا في لبنان بالقدر نفسه من التروي كما يسلكون في هضبة الجولان).

كما هدد بيرس سكان الجنوب اللبناني بقتل ان اسرائيل سترد في حالة تعرضها لأية عملية مسلحة من لبنان، بأقسى قوة وعنف.

وأكد وزير «الأمن» يتسحاق رابين في حديث بثه راديو «صوت اسرائيل» أمس، أن الجيش الاسرائيلي سيقوم بعمليات اكثر قسوة من كل عملياته السابقة ضد اللبنانيين في حال تعرض مستوطنات الجليل لعمليات مسلحة. وذلك بدعوى أن العمليات السابقة كانت للحفاظ على حياة الجنود (!) والعمليات المستقبلية ستكون دفاعاً عن أمن الجليل والسكان المدنيين (!!)

وأعلن رابين، أيضاً، أن الجيش الاسرائيلي سيحتفظ بحقه التدخل في الاراضي اللبنانية، بدون حدود قصوى.

الانسحاب من النبطية

وقام الجيش الاسرائيلي أمس، بالانسحاب من مدينة النبطية وثلاث قرى وبلدة في منطقتها وتركز على امتداد نهر الليطاني. وأقام أهالي هذه المناطق اللبنانية المحررة الافراح والاحتفالات وحلقات الرقص ورشوا الملح والأرز، احتفالا بجلاء القوات الاسرائيليين عن ارضهم.

قمع في مخيم الراشدية وصور

وبالمقابل واصلت قوات الاحتلال الاسرائيلي عمليات القمع والتفتيش في مدينة صور، التي تعاني نقصا في المياه لليوم الرابع على التوالي. كما حاصرت القوات الاسرائيلية مخيم الراشدية للاجئين الفلسطينيين وجمعت الرجال في ساحة مركزية للتحقيق معهم.

شرطة ترشيحا تماطل في إعطاء «الجبهة» نماذج طلبات لعقد ثلاثة اجتماعات شعبية

● ترشيحا ـ لمراسلنا ـ لا تزال شرطة ترشيحا، حتى كتابة هذه السطور، تماطل في تزويد «الجبهة» في منطقة معلوت بنماذج طلب عقد ثلاثة اجتماعات شعبية في اطار المعركة الانتخابية للهستدروت واحتفالا بعيد العمال العالمي، الاول من ايار، رغم توجه النشطاء الجبهويين عدة مرات الى مركز شرطة ترشيحا للحصول على هذه النماذج.

ويذكر ان القانون ينص على وجوب تقديم الطلب لعقد اي اجتماع شعبي الى خمسة ايام من موعد هذا الاجتماع وان «الجبهة» تنوي عقد اجتماعاتها الثلاثة ايام ١٨ و ١٩ و ٢٠/٤/٨٥.

قداس وجناز الاربعين

أولاد الفقيدة وأقرباؤهم وأنسباؤهم يدعونكم للاشتراك معهم في قداس وجناز الاربعين راحة لنفس المرحومة

انيسة موسى جرايسي (غريب)

(أم عادل)

وذلك يوم السبت الموافق ١٣/٤/١٩٨٥ الساعة العاشرة والنصف صباحاً في كنيسة مار الياس الكاثوليك في حيفا.

لا أراكم الله مكروهاً بعزيز

● تعازينا ●

الى عمر صالح عطيه (عمرية) بوفاة الوالد له الرحمة ولكم من بعده طول البقاء

أصدقاء الحزب والشبيبة ـ حيفا

● تهنئة بالخطوبة ●

الى نجاة راي وجمال وحلقة بمناسبة الخطوبة والف مبروك

كميل عزل وأحمد زال

من مظاهر التمييز العنصري ضد العرب في الهستدروت

□ لا يستطيع كثيرون، خاصة خلال السنوات الاخيرة، تجاهل حقيقة التمييز المجحف ضد العرب في اسرائيل، المنتهج في العديد من مجالات الحياة: العمل والاجور والتعليم والسكن والقضايا البلدية وغيرها كثير كذلك من الصعب جدا الاشارة الى مجال واحد، على الاقل، يحظى فيه العرب بمساواة مع اليهود. وماذا عن الهستدروت؟

ان تعامل العربي لا تنقصه الوعود كما لا تنقصه الفرص العديدة التي تنبثق الوعود عليه [illegible] الوعود [illegible] في مؤتمرات الهستدروت المختلفة وبالطبع فانها تزداد وتكثر في موسم الانتخابات، [illegible]

● كتلة «الجبهة» هي الوحيدة التي ناضلت، وتناضل، منذ سنوات، من اجل قبول المزارعين العرب في المركز الزراعي ●

● بقلم: يهوشع ابرغا
(رئيس كتلة الجبهة في الهستدروت)

من الجماهير ان هذه الوعود لا [illegible] ستنكر في الدورة القادمة للانتخابات.

[illegible]

وكل من اشترك في النقاش في الجلسة المذكورة مثلا «شيل» و«الكتلة التقدمية» راى كرهيم وحطوب ارمون امين لجنة «المكيفية»، الا انها لم [illegible] شفة فيما يتعلق بانضمام المجالس العمالية في القرى العربية.

ولكن عبثا تفتش عن تعرض في كل القضية التمييز الذي ينتهجه المركز الزراعي تجاه المزارعين العرب. كالتمييز الذي انتهجه اللاسلميون والفاشيون ضد اليهود وسحقهم «المراتب» - «العمل» و«مبام» - ايضا، فتجاهلوا قبول المزارع العربي وحرمانه من حق الانتخاب في مؤتمر الزراعيين.

وللحقيقة التاريخية يجب القول انه في جميع جلسات اللجنة التنفيذية وهيئاتها المختلفة كانت كتلة «الجبهة» وحيدة في منع التستر على التمييز ضد العرب بواسطة الوعود الكاذبة التي لا رصيد لها وهي، كتلة «الجبهة»، الوحيدة التي رفعت مطالب ومطالب العمال العرب، دائما ونشاط.

وكما ناضلنا سنوات عديدة من أجل قبول العامل العربي للهستدروت واضطررنا قيادتها الى قبول ذلك - هكذا ايضا سنستمر ولن نهدأ الى ان يوضع حد للتمييز والى ان يضطر المركز الزراعي ايضا الى قبول المزارع العربي في صفوفه

الشرطة تعتقل طالباً من كابول

● كابول - مراسلنا - قامت شرطة شفاعمرو يوم ٨٥/٤/٩، باعتقال جعفر يوسف عيسى (١٦) عاما من قرية كابول «بتهمة» كتابة شعارات مؤيدة للشعب الفلسطيني في المدرسة.

وحضر في اليوم التالي الى محكمة صلح عكا حيث تم تمديد توقيفه لمدة ستة ايام اخرى، حسب طلب الشرطة، بحجة استكمال التحقيق.

وجدير بالذكر ان الطالب المذكور يدرس في الصف الثامن وهو ينفي التهمة جملة وتفصيلا بالتهمة المجحوجة «كتابة شعارات».

مركز «حنا مويس» الثقافي يحتفل بافتتاح جناح للحاسبات الالكترونية

● الرامة - لمراسلنا - احتفل في الرامة يوم السبت ٨٥/٤/٦، بافتتاح جناح خاص للحاسبات الالكترونية في مركز «حنا مويس» الثقافي وحضر الحفل جمهور غفير من الاهالي [illegible]

[illegible]

افتتح حفل الاستاذ وجيه [illegible] رئيس ادارة المركز ورحب بالحضور وكد اهمية هذا الانجاز والذي يوضع الان في خدمة اهالي الرامة والقرى المجاورة حيث سيبدأ بتقديم الدراسات بعد اجرة زهيدة [illegible] دورات عديدة. وشكر الجمعية المسيحية العامة على تبرعها [illegible] الذي مكن المركز من شراء الحاسبات.

والقى السيد الياس [illegible] رئيس المجلس [illegible] كلمة [illegible]

ثم قام بقص الشريط وجرى، بعد ذلك، عرض للبرامج المختلفة في اجهزة الحاسبات الالكترونية. ثم جرى تقديم ضيافة. ومن الجدير بالذكر ان مركز «حنا مويس» الثقافي يقوم بالعديد من النشاطات الثقافية والعلمية الهامة التي تغني حياة الثقافية والشعب في القرية

جبهة عكا تطالب البلدية ببحث وضع شارع عكا - نهاريا

● عكا - مراسلنا - [illegible]

[illegible]

مباريات رياضية على شرف المؤتمر السادس عشر للشبيبة الشيوعية في منطقة الناصرة

● طمرة - لمراسلنا - على شرف المؤتمر السادس عشر للشبيبة الشيوعية في منطقة الناصرة الذي افتتح امس الخميس ٨٥/٤/١١ اليوم في فرع طمرة يوم الثلاثاء ٨٥/٤/٩ مهرجان رياضي في ملعب الطابونة بين فرع شفاعمرو وفاز بالمرتبة الاولى فرع عيلبون وبالثانية فرع طمرة.

[illegible]

مخيم عمل تطوعي مُصغر ينظمه مجلس المغار المحلي

● المغار - لمراسلنا جمال بدر - افتتح في قرية المغار، يوم الثلاثاء ٨٥/٤/٨، ورش عمل تطوعيه في اطار مخيم مصغر دعا اليه ونظمه المجلس المحلي.

ومن الورش المزمع اقامتها: مدرج للملعب الرياضي في القرية بحيث يكون طول المدرجة الواحدة ٦٤ مترا وجدران واقية في المدرسة الثانوية ودهان جدار للمدرسة (ب) مقابل الشارع الرئيسي ودهان بناية عيادة الام والطفل.

وقد استجاب لهذه الدعوة، حتى كتابة هذه السطور، متطوعون جمهور وعدد من طلاب وطالبات المدرسة الثانوية وهؤلاء يعملون سوية مع عمال المجلس وبعض اعضائه لانجاز هذه المشاريع ويستمر المخيم المصغر طيلة اليوم وينتهي مساء غد السبت

نشاط تربوي بمبادرة لجان الآباء في مدارس شعب

● شعب - مراسلنا - [illegible]

[illegible]

نايف سليم يعترض على تصرفات سكرتير مجلس عمال مركز الجليل

● عكا - لمراسلنا - بعث الشاعر نايف سليم، عضو لجنة الانتخابات للهستدروت في مركز الجليل، رسالة الى رئيس لجنة المراقبة المركزية للهستدروت، يعترض فيها على التصرف غير المسؤول لسكرتير مجلس عمال مركز الجليل، منير فارس.

وكان السيد منير فارس قام بتقديم قائمة باسماء (٥٦١) من اصحاب حق الاقتراع يطلب شطبهم من سجل الناخبين الى لجنة الانتخابات المحلية.

وجاء في الرسالة: «نطالبكم باعادة قائمة الاسماء المذكورة الى لجنة الانتخابات المحلية او الى لجنة المراقبة التي تعمل الى جانب مجلس عمال مركز الجليل»

وفاة طفل في دير الاسد

● دير الاسد - لمراسلنا - [illegible] من دير الاسد ظهر امس الاول (الاربعاء) جثمان الطفل محمود [illegible] (١٢) عاما [illegible]

نحو ٧٠٠٠ مشترك في «الاتحاد» - (٦)

*** وصلنا الى (٤١٠٣) اشتراكات * خلال اسبوع واحد جمع (٧٧٥) اشتراكا منها (٤٢٤) اشتراكا جمعتها منطقة الناصرة وحدها * قرية جت في المثلث ارتفعت من ١٢ اشتراكا الى ٤٨ اشتراكا ***

● حيفا - ادارة «الاتحاد» - [illegible] جمع الاشتراكات لجريدة «الاتحاد» اليومية [illegible] الثالثة. هذا الاسبوع [illegible] حتى الآن الى (٤١٠٣) اشتراكات [illegible] خلال اسبوع واحد (٧٧٥) [illegible] ٤٢٤ [illegible] جمعتها منطقة الناصرة وحدها، ولا بد ان نحيي رفاقنا في قرية جت - المثلث الذين وصلوا الى ٤٨ اشتراكا اي انهم جمعوا ٣٦ اشتراكا خلال اسبوع واحد [illegible] المناطق والفروع [illegible] منطقة الناصرة [illegible] في الاسبوع القادم من كل المناطق والفروع [illegible] الرفاق والاصدقاء الاعزاء.

وفيما يلي الهدف المنشود ٧٠٠٠، موزعا على المناطق والاشتراكات التي وصلت من المناطق

المنطقة	الهدف	الموجود حاليا	المطلوب
الناصرة	٣٣٥٠	١٩٠٨	١٣٤٢
عكا	١٨٤٦	٨٦٦	٩٨٠
المثلث	١٢٧٥	٧٦٦	٥٠٩
حيفا	٤٠٠	١٤٣	٢٥٧
تل ابيب - يافا	١٠٠	١٧	٨٣
القدس	١٠٠	١٤	٨٦
الجنوب	٥٠	٢٥	٢٥
الجولان	٢	٧	١٣
متفرقات	-	١٠	-
المجموع	٧٠٤٥	٤١٠٣	٣٢٩٩

ونقدم فيما يلي قائمة كاملة بما لدينا حتى الآن من المشتركين من كل فرع في جميع المناطق

● منطقة الناصرة:

الناصرة (٨٨٥) - طمرة (١٦٣) - عيلبون (٧٠) - كفرمندا (٣٨) - شعب (٩) - شفاعمرو (٨٠) - المغار (٩٤) - عيلبون (٣٧) - البعينة (٥٠) - سخنين (٢٢٠) - عرابة (١٨٤) - دبورية (٩٣) - كوكب ابو الهيجاء (١٥) - كابول (٣١) - يافة الناصرة (٣١) - العفولة (١) - [illegible]

[illegible]

● [illegible]

دفعة واحدة نقدا (٨١٠٠٠)
على دفعتين (٨٩٠٠٠)
على ثلاث دفعات (٩٨٠٠٠)

* عدا وتقرر وقف جميع الاشتراكات نصف السنوية عند الاشتراكات سنوية او شهرية عن طريق البنك

(الادارة)

رياضة

□ غدا، السبت:

طمرة تستضيف اخاء الناصرة

● تجري غدا، السبت مباريات الاسبوع الرابع والعشرين لدوري الدرجة الاولى في المنطقتين الشمالية والجنوبية. وتجري المباراة المركزية للفرق العربية في ملعب «ازورة» الساعة الثالثة والنصف عصرا، بين الفريق المحلي وفريق اتحاد شباب يافا، وكلا الفريقين يعمل من اجل الهروب من القاع.

وفيما يلي جدول المباريات وموعد اجرائها:

ص طمرة - اخاء الناصرة (١١٠٠٠)
ص شفاعمرو - العفولة (١٣٣٠)
شباب الناصرة - هـ عكا (١١٠٠٠)
طيرة الكرمل - ورعنيد (١٣٠٠٠)
كريات اتا - بيسان (١١٣٠)
ص العشيرة - تل حنان (١١٠٠٠)
بروعام - عشكي (١١٠٠٠)
رعنانا - [illegible] (١١٠٠٠)
ترروس - باب بام (١١٠٠)
رملة - صفاريم (١٣٣٠)
بيت شمش - كريات غات (١٣٣٠)
كريات اونو - ب. بئر السبع (١٣٣٠)

وضمن الدرجة الثانية تجري المباراة المركزية بين مكابي عسفيا وشباب ام الفحم على ملعب طيرة الكرمل الساعة الثالثة والنصف ويحكمها [illegible]

و   و

موعد الانتخابات للهستدروت يقترب فانتبه لئلا يصبح الوقت متأخراً!

● الموعد الاخير لتقديم قوائم المرشحين لمؤتمر الهستدروت ولمؤتمر «نعمات» والمؤتمر الزراعي والمجالس العمال ولمجالس نعمات هو منتصف ليل الاحد ٨٥/٤/٢١.

● من قبل «الجبهة» في جهاز الانتخابات معرفة مكان وموعد تسلم فورم المرشحين.

[illegible]

● استئناف على رفض لجنة الانتخابات القطرية للاعتراض يقدم الى لجنة المراقبة المركزية.

● الموعد الاخير لتقديم الاستئنافات على رفض الاعتراضات الى لجنة المراقبة ولجنة المراقبة المركزية هو ٨٥/٤/١٧.

● كتلة «الجبهة» في الهستدروت ●

و

الجبهة الديمقراطية للسلام والمساواة، الحزب الشيوعي الاسرائيلي

الجبهة الدمقراطية للسلام والمساواة - جت

تدعو الجمهور الكريم للمشاركة في الاجتماع الشعبي الذي تعقده تضامنا مع ابناء الشعب العربي الفلسطيني في المناطق المحتلة وضد ممارسات الاحتلال القمعية وذلك اليوم، الجمعة ٨٥/٤/١٢ الساعة ٦٠٠ مساء في نادي الحزب الشيوعي - قرب الجامع الجديد

يتكلم في الاجتماع: المحاضران في جامعة بير زيت غسان خطيب ونسيم عارروري

تهنئة

الجمعية الخيرية الارثوذكسية والنادي الارثوذكسي والكشافة الارثوذكسية في يافا. يتقدمون بأحر التهاني المخلصة الى أبناء وبنات الطوائف المسيحية وجميع ابناء شعبنا في يافا وخارجها بمناسبة أعياد الشعانين والفصح المجيد متمنين ان يعود عليهم جميعا بالصحة والسعادة والخير العميم وقد تحققت الامال بحلول السلام العادل في المنطقة والعالم اجمع.

* وكل عام وانتم بخير *

محمود درويش وتحطيم المسلمات في كتابه:

وداعاً أيتها الحرب وداعاً أيها السلام

● بقلم: نبيه القاسم ●

● محمود درويش ●

لا اعتقد أنه وجد او يمكن ان يوجد، عبر التاريخ الطويل، الماضي والحاضر والآتي، مثل هذا التوحد الكامل، الذي يجمع الوطن الفلسطيني بالقضية الفلسطينية بالانسان الفلسطيني..

لا أنكر ان شعوبا كثيرة ضحّت في سبيل حريتها واستقلالها ومستقبلها، وأن رجالا ماتوا في سبيل أمن وطنهم وكرامته، وأن قضايا شعوب استحوذت على اهتمام العالم، ولكن مثل هذا التوحّد الفلسطيني لم يوجد ولن يوجد.

لماذا هذه الخصوصية للوطن الفلسطيني وللقضية الفلسطينية وللانسان الفلسطيني لا مثيل لها. فاذا سلب الوطن انتفض الانسان وتوهجت القضية، واذا تعثرت القضية اهتز الوطن وزاغ الانسان واذا غاب الانسان بعد استعاد الوطن صورته في زيتونة اول رعوة والشبرة ترددها البلابل.

هذه الخصوصية الفلسطينية التي لا مثيل لها يرسمها محمود درويش في كتابه الرابع (وداعاً أيتها الحرب وداعاً أيها السلام) الذي صدر عن منشورات الأسوار قبل أسابيع قليلة.

ومحمود درويش في نثره كما هو في شعره فنان مبدع يعرف كيف ينتقي اللفظة والحركة وكيف يستحوذ معه في رحلة طويلة قصيرة يعيشها في نشوة من اللاوعي يشده اليه بحنان رقيق تلقاه اليه في طرحية لاإرادية. يرحل ويرحل، ثم يعود بنا. ورغم الجهد والمشقة والخوف الا أن نتمنى لو بدأ الرحلة معه من جديد. فهو في روائعه هذه، لا يكتب نثراً ولا ينسج شعراً وانما هو يروي ملحمة يلتقي فيها الشعر مع النثر، ملحمة تؤكد الخصوصية الفلسطينية، ملحمة كتب اجزاءها كما قال في مراحل الانتظار والانفجار والانتظار العائد.

يبدأ محمود صحبته بالفصل الأول وهو عبارة عن قصيدة رثاء أو صرخة ألم ممتد أو مراجعة حساب، سمها كما شئت، يخصصها محمود لأبطال فلسطين الذين سقطوا شهداء.

يأخذنا محمود في هذا الفصل في رحلة عذاب ويقظة روحي يجسد لنا خلالها رحلة العذاب الفلسطيني منذ اليوم الأول الذي نزحت به رياح الضياع والغربة والتشريد ويصور لنا كيف أن الاقتلاع الشرس من الأرض والبيت والترويع المجي للشعب الفلسطيني في كل جهات الأرض، والهزيمة الحزينة التي تصيرها له لتكون بيته، كل هذه لم تستطع ان تنسي الفلسطيني وطنه وتنتزع منه انتماءه وتبعده عن جذوره. فهذا الانسان الفلسطيني الذي لا ينسى ولا يفقد تحول الوطن عنده الى خارطة حبيبة يرسمها ويجسد شكلها، واذا ما تكامست شكلت صخورا قريبة تؤكد الانتماء والتجلي، واذا ما تسلوا لصخرة تحولت الى فكرة يستحيل على كل الجرافات والبلدوزرات والمتفجرات أن تؤثر فيها فالوطن لم يعد ذلك البيت البعيد الذي يحفظ بمدخل بابه او الذكريات البعيدة للطفولة أو الحلم الذي قد يتحقق وانما تحوّل الوطن الى حقيقة راسخة يحملها كل فلسطيني ولا يمكن الفصل بينهما الا بفصل البحر عن الدم.

واذا كانت الرصاصة قد أزاحت الستار الذي فصل بين الفلسطيني والوطن وحوّلت هذا الوطن المادي البعيد الى فكرة محسوسة تسكن كل فلسطيني وتتوحد به فان غسان كنفاني في حياته وموته كان يدافع نحو تجسيد هذه الفكرة - الوطن، الى واقع مادي محسوس يفرض على الفلسطيني حتى يطلقه أن يعانق الوطن ويتوحد معه ويدرك أن موته لن يكون طبيعياً كما يموت كل الناس، فالفلسطيني لا يكون فلسطينياً الا في حضرة الموت.. وفي حضرة الموت يحقق التطابق النهائي بينه وبين الوطن، وعندها فقط حين تزول الفوارق بين الأجساد وبين الأوطان ويصير الكل في كيس واحد، تنزل العودة من الأناشيد الرديئة الى البندقية الجميلة، عندها تتجسد الفكرة في واقع مادي حقيقي يسعى نحوه الانسان الفلسطيني بكل ثقة واصرار.

موت غسان كنفاني أكد لنا أن الذاكرة والخارطة والأغاني لا تحوّل المنفى الى وطن وانما يدلعه لتخرج الثورة من رحم الفكرة والأحلام والأناشيد لتتحول مرحلة التحول وهذا خروج بالثورة من رحم الفكرة الى مرحلة التحوّل جعل كل فلسطيني يحس بأنه حامل بالموت فقد كان كمال ناصر يصرّ دائماً أنه حامل بالموت ويعلن بحزن أنه ضيّع زمان الشعر وأنه لم ينجز شيئاً حتى الآن.. لكن صيحة الحزن هذه هي سمات كل ثائر يتلاقى عنده الواقع والحلم. فقد كان كمال ناصر يرى أن فلسطين على اهبة الرحيل من القضية الى الوصول، ومن البندقية الى انفجارات فقد كان يسكن تفاصيل الواقع وجوهر الحلم وهذا كان دائم الاحساس بالخسارة والاحباط، ودائم القناعة بالوصول والتجلي.

وكما كانت الرصاصة موقظة للانسان الفلسطيني وموحدة له مع الوطن الضائع على شكل فكرة لا يمكن الفصل بينهما، وحياة وموت غسان كنفاني دافعاً لاخراج الثورة والوطن من رحم الفكرة الى مرحلة التحول ومعانقة الموت فان موت كمال ناصر ورفاقه محمد يوسف النجار وكمال عدوان يعلن بداية السير في الطريق نحو تحقيق الهدف ونحو الشهادة.

بهذه الروعة استطاع محمود درويش أن يصور لنا هذا التوحّد بين الوطن والانسان ويرسم مراحل اليقظة والوعي والتحرك التي عبرتها الثورة الفلسطينية متمثلة في شهدائها غسان كنفاني وكمال ناصر وغيرهم.

□ حرب عام ١٩٧٣ وماذا تعني للعرب واليهود

يخصص محمود درويش الفصل الثاني من كتابه لحرب عام ١٩٧٣ وماذا كانت هذه الحرب تعني لكل من العرب والفلسطينيين واليهود سكان اسرائيل والعالم اجمع.

قد يعرف القارئ، ما هو يشهد حس محمود الشديد لهذه الحرب ومعاليها وماذا تعنيه. ولكننا حتى نصف محموداً نقف على مدافع هذه اللهفة والدهشة علينا ان نعود الى كتاباته في «يوميات الحزن العادي» حيث يرسم لنا حزن الانسان العربي وقلقه وشعوره بالاذلال والانكسار بعد عام ١٩٦٧ وعندها فقط ندرك ماذا كانت هذه اللهفة وهذه الفرحة بهذه الحرب.

يبدأ الشاعر كلامه بتصوير فرحة الانسان العربي بانفجار هذه الحرب ومن ثم معاناة العالم بحمله للعرب فقد اعتاد العالم على صمت العرب وانكسارهم والخطم، وهاهم الآن يعلنون حضورهم وفقاً ما يفاجئ العالم.

بعد ذلك يأخذ محمود بضربة شعرية بتصوير وقع هذه الحرب على كل من العرب واليهود وتكون المقارنة الرائعة التي يحاول بها تكسير مفاهيم سادت والتعبير أخرى لم تكن.

فبالنسبة للعربي كانت هذه الحرب، اعلان حضور على خريطة العالم واشتعال ثورة وطرد القريب هو طرد الاغتراب عن الوطن فالعرب لم لا تخلق حلم بالسعادة والعش والصداد ونكتب طلت الكثير لقد حققنا بالحرب انتصارنا على ذات وأنكارنا. فالحرب حروب ذواتنا من الاحتلال الخفي ومن التسكع على أرصفة الحياة والنصر الأكبر الذي حققناه بهذه الحرب هو تحرير الذات والارادة وهذا التحرير هو الأساس لتحرير الأرض والقرار بهذه الحرب واطلاق النار هو الذي أدى الى استرجاع شرف الانسان من مهانة ربع القرن فالحرب التي خاضها العربي كانت تجربة ضرورية لاختبار معدن هذا الانسان العربي الذي لم يمارس اختباره منذ مدة طويلة فكاد يتوحد في الشك، واطالة الحرب لا يخيف العربي بل على العكس.. فان تطول الحرب معناه أن تكتمل عملية التخلص من اصالة هذا المعدن، وان تنضج عملية صهر الانسان العربي في اتم ثقته وقناعات جديدة.

بعد هذا المشهد الرائع لأثر الحرب على العرب يروح محمود في تفصيل معنى الحرب نفسها بالنسبة لليهودي. هذا الذي عاش طوال حياته الماضية مستعبداً للوهم والاسطورة والرعب من المستقبل الآتي ان لم يحافظ على قوته امام عدوه. فهذه الحرب أول ما فعلت حطمت الخرافة التي عاش في ظلها.. فقد حكمت الصهيونية بمفاهيمها العنصرية على اليهودي ان يعيش في ظل الخرافة وأن يربط مستقبله بالخرافة وبقاء الخرافة وينتمي للخرافة ويربي بالخرافة ويعيد التاريخ الى ورائه ليكرر نفسه.. وجاءت هذه الحرب لتحطم له هذا التوصل بين الحاضر والماضي البعيد ولتؤكد له رغم الماضي الذي بني عليه وجوده ليكتشف رغم حاضره ومستقبله..

لقد عيّشت الصهيونية كل يهودي في ظل الرعب بالقوة.. فأحيت في شرايين كل فرد مستعدا، وجعلته يعيش في كابوس الرعب والقلق الذي تذكره به أسطورة متسادة وأن يعمل حتى يمنع سقوط متسادة ثانية ولا يتم له ذلك الا بالقوة المستمدة ان تسقط مرة أخرى. متسادة لن تسقط، هكذا راح كل يهودي يهتف وهكذا آمن وعمل لتحقيق ذلك فخلقت الصهيونية من القوة الجديدة متسادا ثانية ومن الشعب اليهودي شعباً اسبارطياً عارياً يعيش في وهم القوة والقهر والاذلال الآخرين ويؤمن أن وجوده «من هذه هو بحسن وجود الغير ومن يحقق ذلك الا بالقوة» وهذه المفاهيم جعلتهم يفتقدون الشعور الانساني.

كي ... هذه حرب ... الدائم للاسرائيلي وهو الزمن. لقد اعتمد الاسرائيليون في حروبهم السابقة على الضربة الخاطفة والحرب القصيرة وكسب الانتصار الساحق بسرعة لكن هذه الحرب طالت وأظهرت عجز الاسرائيلي على الصمود لمدة طويلة وأثبتت للعرب مدى أهمية اطالة مدى الحرب واكتساب الزمن لصالحهم.

لقد أعادت هذه الحرب الاسرائيليين الى واقعهم وحجمهم بعد ذلك المعنى الذي سيطر عليهم وجعلهم يؤمنون بأن القدر يدللهم حتى باتوا يؤمنون بالخرافات والسحر. فعلا طائرة الفانتوم حين اصبحت نجمة داود تشكل صبات ابدا لأمتهم واحلالهم حائط المبكى مثّل لهم حيوية الأسطورة القديمة. وهكذا عاشوا بالخرافة وآمنوا بالسحر وسرعان ما كانوا يطمحون لتحقيقه بجيشهم الى هذا الشرق حيث صمموا الى تشكيل قرية جديدة ذات تقاليد ثقافية مختلفة تشكل نظراً في حب الشرق المتخلف لكنهم استهانوا هذا المطمح بالقوة العنف والارهاب طريقاً لهم وراحوا يبحثون بظلال معمل التاريخ وراء الغرور عند الفرد الاسرائيلي حتى آمنوا بان مجرد وجوده دليل كاف بتحقيق النصر.

ورغم التصريحات التي أطلقها الكثيرون من مفكري الاسرائيليين فان صوت القوة والتعالي والغرور ظل هو الأقوى حتى كانت هذه الحرب ونقضت على الغرور وشككت بالقناعة وبعثت كل فرد من في كابوس من الخوف.. وأصبح الخوف المصطنع الذي عششت فيه الصهيونية الاسرائيلي بقصد التوحد والتكتل ضد العدو الواحد الذي هو العرب.. هذا الخوف الذي جعل الاسرائيلي يؤمن بالقوة فقط..

□ حرب ١٩٧٣ ودور الفلسطيني فيها

كثيراً ما تساءل الذين يسميهم محمود درويش واصحاب الأناقة الوطنية عن دور الفلسطيني في هذه الحرب؟! وأصحاب الأناقة هؤلاء هم الذين يكررون دائماً أن حروب العرب ودمار بلاد العرب وانكسار جيوش العرب وضياع بترول العرب وحاضر ومستقبل العرب، كل هذا بسبب الفلسطينيين. فتكالب الأنظمة الرجعية لتحل مشاكلها وعقدها على حساب هدر الدم الفلسطيني وتوجيه النقمة الجماهيرية ضد الفلسطيني أينما كان.

هذا كان ولا يزال موقف أصحاب الأناقة الوطنية من الفلسطيني وقضيته ووجد شاعرنا محمود درويش نفسه امام هذا الاتهام من أصحاب الأناقة الوطنية أنفسهم وتشكيكهم بدور الفلسطيني في الحرب. فيروح ليخرس ألسنتهم بكلمة الحقيقة الساطعة وهي ان المقاوم الفلسطيني لم يتوقف يوماً عن القتال ليعلن الحرب الآن فهو في حالة حرب دائمة. يتفجر ويتفجر ويستأنف الثورة التي لم تتوقف يوماً. المقاوم الفلسطيني والمعركة القائمة أمس واليوم وغداً فهو حاضر في كل ومضة نار.. وهو لم يكف عن مناشدة الآخرين خوض المعركة ولم يكن خلافه مع أحد من العرب الا بسبب انطلاقه ومحاولة دفعه الآخرين الى فتح المعركة المنشودة فهذه الحرب يمثل الفلسطيني ذاته المتجددة. ينسى حياته التي لم تعرف للاحتلال وفي أيام الهدوء النسبي كان الفلسطيني وحده الذي يشكل خللاً في معادلة الأمن الاسرائيلي. كان الحرص والقلق والتوهج الذي حول الهزيمة عام ١٩٦٧ الى حافز للرفض والتصدي والتحدي من أن تصبح حالة. كان رمزاً يحمي روح الأمة من الخمول وكان دائماً يعيدها تضغط وحدة بالتضحية من اجل المعركة، وضياع الفلسطيني المقاوم في الصورة الآن تعبير عن تعريب فلسطين وفلسطنة العروبة. فهو يسكن الجنة النار وهو منطلق كالريح المخصبة في كل بقعة من الأرض.. انه الشرارة التي لم تنطفئ أبداً..

ويبقى بعد كل ذلك من يسأل، أين المقاوم الفلسطيني من هذه الحرب؟!!

□ خيبة الأمل مما انتهت اليه حرب ١٩٧٣ ولكن..

يصل بنا محمود بعد تلك الدهشة واللهفة التي صورها في الفصل الثاني بانفجار حرب ٧٣ الى الفصل الثالث من كتابه ليطلعنا على ما أصابه من خيبة أمل بسبب توقف هذه الحرب كما توقفت. وما آلت اليه من انصاف معركة ونصف هزيمة ونصف انتصار، ولأنها لم تحقق للعربي ما أمل من سلام حقيقي وحرية والتقرير وتقف محمود عاجزاً عن تفسير ما حدث. فلكل شيء سبب الا هذه الهزيمة. فالحرب التي ظنها العربي توصله الى الحرب توقفت. فلماذا لا يعرف.. الذي يعرفه أن الحرب هاجرت. أو وضعت في زنزانة يحرسها المحسنون. وأنه أصبح السلام.. والسلام لا يولد الا من نهاية الجريمة وهكذا يفقد العربي أمله ويهرب وطن الفلسطيني من ثقب الباب الى مستقبل مجهول يلفه الظلام، ويعود الانسان العربي من جديد ليُحال عسف السلطان.. ويحرب العمر النسبي ليصرخ محمود بلسان كل عربي: لا تصفقوا القاعه العدو. لا تصفقوا. فالجنود يحرسون السائق ولكنهم لا يستطيعون حراسة قلبي.. والحرب تدور في شوارع قلبي وأوردتي وسوف تنفجر..

ويتعذب انساننا العربي أكثر وهو يرى هذه حروب ويبتعد ويتساءل بقلق لما آن للفكرة أن تسكن صخرة. والله ان يتحول الى سنبلة. والوطن أن يترجل عن صليبه وعن تجريدي. وأن يصير وطناً عادياً وبسيطاً وكلا كل البلدان. وأن يكون تقليداً يومياً. لا ابداعاً شعرياً وشيئاً الى القداسة..

وبعتاب أشد يعترف محمود بواقع الفلسطيني وسط هذا العالم العربي قائلاً: من أجل هذا تكون الحرب.. ومن أجل هذا يكون الموت. ونحن لا نقلق الفجر كله ونهدر الحلم والرؤيا الا من أجل خيبة أمل والخيبة واحدة. ومن أجل صيحة على حجر ومن أجل أن نعرف كل العذاب الا عذاب النص.

ورغم مشاعر اليأس والحزن وخيبة الأمل وهروب الوطن من ثقب الباب وعودة الحاكم الى كل الأنواء وقد الحريات وسجن الأحرار وموالاة العدو على محاصرة الحرب ومنع تكرارها لتكون هذه الحرب آخر الحروب.. رغم كل ذلك، فان محمود يروح يسخر من الحكام وأضاليلهم وبطولاتهم الزائفة وفلسفاتهم وتبريراتهم. فهو يسخر من الحكام الذين يحاولون اقناع شعوبهم بأن عدم امتداد يد العدو الى عواصمهم يعني أن العدو هزم وقلمت أظافره.. ومن الحكام الذين جعلوا كل شيء في الوطن قطاعاً خاصاً لهم.. ومن تعلقهم بالوهم الأمريكي الذي يحل كل المشاكل.. ومن فلسفاتهم حول بطلان أهمية استراتيجية البعد الجغرافي.. ومن روح تشرين التي يفقدون بها دون أن يعطوا شيئاً..

لكن محمود ورغم موجة اليأس يعلنها.. ان الحرب التي وقعت وإن تلاعب الحكام المهزومون بنتائجها لكنها أثبتت انتصار ارادة الانسان العربي.. وأن أشياء كثيرة تغيرت.. والأهم هو أننا تغيرنا وتحررنا من الأسر التي اخترناه للاستعباد. تغيرنا، عرفنا أنفسنا اكتشفنا ذواتنا وصار لنا رأي.. وعرفنا طريق الرؤيا..

ويؤكد أثر الحرب على الاسرائيلي وكيف زعزعت هذه الحرب ايمانه بكل ما آمن به في الماضي.. وجسدت له الكابوس وأدرك أن الوهم الذي اعتقده بالقضاء على الفلسطيني قد تبخر، وأن مجرد ظهور الانسان الفلسطيني أمامه أطلعه الواقع. وعيشه الحاضر والمستقبل وجرده من كل الماضي.. وهكذا تحول البحر الذي كان العربي يلجأ اليه في الصباح الباكر يجد نزهة حزن ليطفئ النار في الماء الأزرق وينسى حزنه وهمومه.. أصبح هذا البحر بعد حرب ١٩٧٣ الزاوية التي ينظر اليها الاسرائيلي ويتأمل ويأمل ويتساءل. أصبح البحر هو الملل بالنسبة للاسرائيلي.. فيعلن أنه ذاهب للبحر ليتأمل البحر. والمسرح يفرح ورغبة في الحياة ويقظة على كل الذين خدعوه في الماضي. أنا ذاهب لأتأمل البحر ولست بحاجة الى ما ليس يعرف. أنا حي.. لكن الذي مات فيّ لن تعيدوه اليّ أبداً. أنا حي وميت في آن..

بعد هذه الرحلة القصيرة الطويلة مع مذكرات محمود (وداعاً أيتها الحرب وداعاً أيها السلام) أجدني أسأل نفسي: هل من مزيد لأقوله؟! هل لي أن أناقش محمود في موقف القضية أو رأي طرحه.. أو كلمة قالها؟! هل لي أن أبدي رأيي في كل الذي جرى ويجري؟!! أتراني أكتب رسالة كرسالة محمود التي كتبها للوطن؟! ترى أليس من الأفضل أن أصمت وأترك كل قارئ يقرأ كلمات محمود بنفسه ويتخذ الرأي الذي يريد. أليس هذا هو الأفضل؟

سيكون اللقلق شاعرنا

● شعر. منذر عامر ●

يرتقب العاصفة تدوّي
أو
تفتحُ نافذة زجاج ليجيء هواء آخر
يمحو آثار الليل ويمحن خلف صهيل مُغطىً في بيروت
احياناً يُحضر قولاً، لكن الصمت يجيء رمادياً
ويجيء امادياً ويَمُدُّ حالة حلم متعبْ
يتساءل في أيّ جحيم سوف يموت
منذ البارحة والنية أن يفتح باباً
أو
يفتح سرداباً كي يخرج للشرفة ليبيع الوقت
أو
ليضيع الوقتُ ويغرق في لجة شجر يعزفُ
مطراً مرئياً
أو
يرقبُ قدراً غريباً
يخترق الطقس ليصحو أو يحلم
أو
ينتظر جلال الكلمات بلا معنى
لكنّ البلد، هروبٌ في اللغة
والشعرُ يُفتش عن طيرٍ ليُحيي بعضَ الشعراء
الطيرُ جميلٌ تستثني كلّ غرابٍ يكسرُ قافية البلد
سيكونُ اللقلقُ شاعرنا
من يعترض علينا ؟
البعض يقول النورس خيرٌ أو ما شئتم
خلفَ سواحل لا تعرف عنا في بيروت
منذ البارحة يحاول أن يهرب في كوبٍ كي يسكر
أو
يتذكّر وجهَ رحلة بدأوا العصف مُغادرةً
سيحاول هَرَباً أو يرقبُ إعصاراً جوالاً
لكن سؤالاً ينهض فجأةً
ماذا بعدَ الكأسِ الأول ؟
وسؤالٌ يبدأ حيّة
ماذا بعدَ الكأسِ العاشرْ
الصحو هو الخاسرْ
الفكرة باهتةٌ واللحظةُ لا تسمحْ
لا يحتمل هَرَباً عكسياً
يعني لا يحتمل سُقوطاً رمزياً .
ماذا يفعل ؟
يذرعُ أرجاء الغرفة ـ ذلك لا يكفي ـ
يعدّ مساحاتٍ سادرةً
أو
كالدرة يدخلُ في بُعد آخر
من سوف يترجم، أو رامبو
فليبدأ هذياناً بعض أمانيك
يذرعُ أرجاءً أو اسياءَ
ينتبه قليلاً
الشرفةُ قد تحملُ معنى آخر
البعض يُؤوّلُ أن قصائدنا خارقةٌ
لكن الباب الموصد صعبٌ
والمطر خفيفٌ
يترك كلّ جحيمٍ ويُفتش عن حب
يقتربُ قليلاً، وسماءٌ واحدةٌ لا تكفي
يبحث حالة إعرابٍ يتوحّدُ في حُلمٍ
لا يعني وحتماً سيجن قليلاً
أو
يذكرُ اسماً يتصالح مع قبيلة
يبدو أن العاصفة سرابٌ
فلماذا ينتظرُ سماءً واحدةً
ولماذا لا يتذكرُ إسمَ امرأةٍ عابثةٍ
سيغيرُ أمراً
يترقب جلد كتابٍ يحملُ عنوان «الإشراقات»
أو رامبو
يحسُّ صمتاً كي يدخل نوماً
ـ قبل ـ شبيهٌ بالنوم

● ● ●

ماذا حين يطلّ اليومْ
سيفكر بامرأةٍ، يسأل في مهلٍ
ماذا لو صاحبها ؟
ويصيفُ شيئاً .
الجسدُ يكون جميلاً ويكونُ حليلاً
فالساعة ساعةُ عُري وثنية
لا يبدو ان الزلزال يجيءُ
فلينظرْ إعصاراً او عاصفةً ما دام العصفُ قصيرة
يقتربُ اليه. هل يدخل في عصف البيةَ ؟
يتساءل، أيكون صريعاً ومليحاً
أم يقتربُ إلى الشعر قليلاً
يقتربُ ليبحث لغةً تدخلُ جسداً
لكن الوقت صغيرٌ
يُقرر أن يرجيء أمراً
فامرأة قادرة أن تنسى
المسألة هي ان الذاكرة تفضُّ الذكرى
يتذكرُ أن الأمسيه امتدت منذ ربيع
وامتدت منذ صقيع
لكن اللحظة بالهيه في ذاكرةٍ أخرى
يشتعلُ قليلاً ويقدرُ أمراً
يدخلُ في عريٍ ويعانقُ صنبور الماء البردْ
يتعجر في عاطفةٍ أو يقترفُ صبواتٍ
تعوزُ أروقة الذكرى

● ● ●

يغرق في دفء لذة وينسى
ينسى أن الشاي يخدرُ يتميزُ غيظاً
فوق جهاتِ النارْ
يتأملُ وجه جدارٍ ويعدُّ بلاطاتٍ
ويلاحظ أن الزخرف فيها متصلٌ
واللون بلا معنى
يسعى كي يتذكرُ
ماذا يعني أن هناك هروباً نحو الماء
يتذكرُ أن الجلوة كانت مشتعلةً
يتذكرُ شيئاً آخر
ويقررُ الا يبحث سيرة ظمأ أبدي
ويسائلُ وجه امرأةٍ
يُفتش عمن يعرف ما يجري
ماذا يحدث لو جاء الزلزال الآن
يريح من هذا العالم كوبَ الشاي المُتبقي
ويكونُ اللقلقُ شاعرنا
ويقررُ أمراً
سيُصلي يصنع ليالٍ تضحيةً للزلزال القادم
سيردد في كلّ صلاةٍ
سيأثمُ كلَّ لليل الماضي
وليأثمُ كلَّ لليل القادم

● ● ●

منذ سنين يرقبُ زلزالاً
أو صلصالاً ويغني
هذي مُدنٌ ترحل بمعيتها
ويسميه خراب
ويسميه البعض بلاداً
منذ سنين يسأل وجه امرأةٍ
ماذا نفعلُ في هذا الليلِ ؟
ويرُدُّ الوجهُ بأن الزمن سُدى
واللغةُ مدى
مُنذ سنين يسأل وجه المرأةِ
كيف يُسمّي حُبّاً يتكررُ عن دينا
ويريدُ قليلاً، بل كيف سنحيا
فيرُدُّ الوجهُ بلا صمتٍ
الليلُ محالٌ

● ● ●

نخرج من حلم ؟!
بل موغل في الحلم نُغني
جاء الزلزال الآن
هل يمضي حُلم آخر ؟
سيبقى موجاً ويؤجل كُلّ الفوضى
الصحوُ بداية طقسٍ لنبي
فلماذا لا يصحو حتى الآن ؟
ولماذا لا يصحو حتى الآن ؟
ولماذا لم يصْحُ حتى الآن ؟

(نيقوسيا ـ ١٨ ـ ٢٠/ تشرين الثاني ١٩٨٤)

كريم حنا خلف

كلمة طيبة عن شجرة طيبة

● بقلم: اميل حبيبي ●

لم اشترك مع المشيعين من صانعي التاريخ في تشرف السير وراء جثمان ابي الامجد في رحلته الأخيرة من القدس الى رام الله عندما عدة سنوات حرَموا عليَّ وعلى الكثير من رفاقي بأوامر عسكرية تجدد سنويا، دخول المناطق المحتلة.

وعند العام ١٩٨٢ حين اقالوه من منصبه رئيسا منتخبا لبلدية رام الله وابعدوه الى ...

...

لكنه حق علينا ... فلهذه الشجرة ... أصبحت به ... معالم منقوشة على هذا الطريق.

نشر في العدد الأخير من مجلة «صوت البلاد» الاسبوعية الصادرة في بيروت.

المستشرقة البولونية حنة يانكوفسكا:

الاقبال على الاداب العربية جيد

● ترجمة اشعار درويش والقاسم ودحبور وقصص الحكيم وكنفاني وغادة السمان واخرين ● الشروع بترجمة «المتشائل» اميل حبيبي و«صبار» سحر خليفة ●

أجرت «فلسطين الثورة» ١٩٨٥/٣/١٦ حوارا مع المستشرقة البولونية حنة يانكوفسكا (٣٥ عاما) وقد عرضا هذا الحوار.

...

القوس

● قصة مصرية بقلم: ابراهيم الحسيني ●

...

مركز احياء التراث

يسرنا ان نعلمكم بانه قد تم اعداد الفيلم الوثائقي «نداء الجذور» الذي يتناول الاثار التاريخية المصرية في بلادنا فعلى من يرغب بعرض الفيلم الاتصال بالمركز
مركز احياء التراث. الطيبة ـ المثلث رقم المنطقة ـ ٤٠٤٠٠
ص.ب ٤٧

احصاءات ثقافية

العدد الستون من «الكاتب»

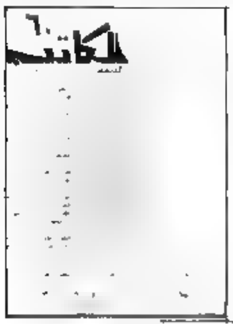

...

كتب عربية جديدة

...

الضحك في روسيا القديمة

...

البريد الادبي

● الى ق.ل لقد اعتذرنا عن عدم نشر مداخلتك عن الشاعر المجري جولا ايش في البريد الادبي المنشور في ١٩٨٥/٣/٥

● الى صاحبة «تحية للمرأة في عيدها» «معلمي» نعتذر عن عدم نشرها ولا تيأسي نخيرها بغيرها

● الى صاحب مقطوعتي «يوم الارض» و«عيد الام» كل عام وانت بخير ونعتذر عن عدم نشرهما لانهما تفتقدان الى الحد الادنى المطلوب

● الى ع. ر نعتذر عن عدم نشر القصيدة المترجمة عن الرومانية نفضل ان تترجم القصائد قصيرة

● الى ر ع ـ بئر السبع نعتذر عن عدم نشر مقطوعتك «سأموت واحيا» و من المقطوعة الثانية فسننشرها قريبا

● الى م.د نعتذر عن عدم نشر قصيدتك «عيد الأم» لأن المناسبة مرت بعيدة وأما القصيدة الثانية فسننشرها قريبا.

● الى ع.ن نعتذر عن عدم نشر قصيدتك «ابن الأرض» بسبب خلل «الوزن» وضعف التركيب وأما المقطوعة الثانية فسوف ننشرها قريبا

المارشال السوفييتي كوليكوف، القائد العام لقوات معاهدة «وارسو»:

لقوات معاهدة «وارسو» استراتيجية دفاعية وهي مستعدة، تماماً، للذود عن الاشتراكية والسلام

● لم نهدد احداً ولا ننوي الاعتداء على أحد. لكننا لن نكون سلبيين في حالة وقوع عدوان امبريالي علينا ●

● حيفا ـ مكتب «الاتحاد» ـ اجرى العقيد ماروروف، مراقب وكالة «نوفوستي» السوفييتية العسكري، مقابلة هامة مع مارشال الاتحاد السوفييتي فيكتور كوليكوف، النائب الاول لوزير الدفاع السوفييتي والقائد العام للقوات الموحدة التابعة لدول معاهدة وارسو.

وليس بل تنشر النص الحرفي هذه المقابلة التي تتسم باهمية خاصة مع اقتراب الذكرى الاربعين للنصر على الفاشية والذكرى الثلاثين لتأسيس معاهدة وارسو (أيار القادم).

● سؤال: في بداية حديثنا يودي ان اشير ايها الرفيق فيكتور غيورغيفتش الى ان شهر مايو (أيار) من هذا العام سوف يشهد يوبيلين عظيمين، اذ ان بشعوب البلدان الاشتراكية الشقيقة وكل البشرية التقدمية سوف تحتفل، في ان واحد تقريباً، بالذكرى الاربعين للانتصار على الفاشية وبالذكرى الثلاثين لتأسيس معاهدة وارسو وهلا تفضلتم في رأيكم بين هذين الحدثين الى جانب تطابقهما الزمني؟

■ كوليكوف: ٩ مايو (أيار) العام ١٩٤٥ و١٤ مايو (أيار) العام ١٩٥٥ هما، دون مبالغة، حدثان يدوران في عصرنا ومرحلتان هامتان في الطريق التي قطعته شعوب البلدان الشقيقة في بناء الاشتراكية والدفاع عنها.

وما له دلالته ان نحتفل بعد الذكرى الاربعين للنصر على الفاشية، بالذكرى الثلاثين لتأسيس معاهدة «وارسو». وبين هذين الحدثين علاقة عضوية. ان الشعب السوفييتي وقواته المسلحة، بقيادة الحزب الشيوعي، قد الحقت بالعدو ضربة لتخبه ابان الحرب الوطنية العظمى وداهمت بذلك، عن حريه واستقلال الوطن الاشتراكي وادت عن انسانية الكبير ونتيجته لنحر الفاشية بعات تغيرات عميقة اجتماعية ـ اقتصادية وسياسية في عدة من البلدان الاوروبية مما ادى الى قيام النظام الاشتراكي فيها وبدا الجاروب الاشتراكي اطار بعد وتعد وتخصب تطور المنظومة الاشتراكية العالمية.

ويجدر القول ان الثورات الشعبية الديمقراطية والاشتراكية لم تنتصر في وسط اوروبا وفي جنوب الشرقي بسبب التصميم الثوري، الذي يمارسه الاتحاد السوفييتي كما يرغبون في الغرب. ان تحرير الاتحاد السوفييتي لهذه البلدان من النير الفاشي لم يوفر الا ظروفه مواتيه، بالضبط، لاستقامة الديمقراطية فيها واقامة علاقات الاشتراكية. الا انها تستجيب، على كل وجه، لتطلعات جماهير الشعب في هذه البلدان.

لقد جرى قيام وتوطد المنظومة الاشتراكية في ظروف صعبة. الا ان الامبريالية لم تتخل بتاتاً عن مخططاتها لتصفية الاشتراكية باستعمال القوة، رغم انها فقدت مواقعها المسيطرة بعد الحرب فاتخذت تستعد بنشاط لشن حرب جديدة وهذه المرة على كل المنظومة الاشتراكية. وازداد الوضع خطورة بعد ان سكلت الولايات المتحدة في العام ١٩٤٩ حلفاً عدوانياً من الدول الامبريالية، هو حلف «الناتو» (شمال الاطلسي)، ولذا اضطرت البلدان الاشتراكية الشقيقة في اوروبا الى اتخاذ الاجراءات الجوابية الضرورية لحماية المكتسبات الاشتراكية العظيمة، معاهدة «وارسو».

ومنذ ذلك الحين وهي الوسيلة الامينة لضمان الامن الجماعي وسلامة حدود دول هذه المنظمة. وقد اصبحت، في رأيي، عاملاً حاسماً في الدفاع عن السلام والاشتراكية.

● سؤال: ارجو ان تذكروا، ولو باختصار النتائج الاساسية لنشاط منظمة معاهدة «وارسو» على مدى الثلاثين سنة من وجودها.

☐ كوليكوف: بادئ ذي بدء يودي ان اؤكد ان توقيع معاهدة «وارسو» خطوة قامت بها البلدان الشقيقة في الوقت المناسب جداً ويتجسد ان تحالفنا الدفاعي العسكري ـ السياسي هو درع متين للاشتراكية، وهو عقبة كأداء في طريق اطماع الامبريالية العدوانية.

وشهدت البشرية، غير مرة، كيف احبطت دول معاهدة «وارسو» باعمالها المشتركة الحازمة محاولات الامبريالية الرامية الى توريط الشعوب في حرب جديدة. ولذلك يمكنني ان أؤكد بكل ثقة ان النتيجة الرئيسية لنشاط منظمة معاهدة وارسو خلال الثلاثين سنة من وجودها هي صيان السلام ومنع الامبرياليين من شن حرب عالمية جديدة. وقد عرفت جهود البلدان الاشتراكية الشقيقة تلك الدورة الزمنية المأساوية: حرب عالمية ثم فترة سلم قصيرة ثم حرب عالمية اخرى من جديد.

وتبذل دول معاهدة وارسو، قصارى جهدها لئلا تستأنف هذه الدورة الزمنية حياتها ابداً. وهذا ما حملها في السنوات الاخيرة على طرح المبادرات [...]

ويبقى ان نتذكر ذلك دائماً، ولا سيما في ايامنا هذه، عندما اقتربت البشرية من حد مصيري ينذر بالخطر.

● سؤال: لقد اكد الرئيس السوفييتي الراحل قسطنطين اوستينوفيتش تشيرنينكو، مراراً، ان تاريخ البشرية اناط بالاشتراكية مهمة صعبة ومسؤولية في ان واحد ـ الا وهي حماية السلام وديمومة حياة كوكبنا الارضي. فما هو الدور الذي يتعين على منظمة معاهدة «وارسو» ان تضطلع به ولا سيما في الظرف الدولي الراهن المعقد للغاية؟

☐ كوليكوف: منذ ثلاثين سنة وحدت البلدان الاشتراكية الشقيقة جهودها وقدراتها السياسية العسكرية والدفاعية بهدف واحد هو منع هواة المغامرات العسكرية من نسف السلام ودفع الشعوب الى هاوية كارثة نووية. وفي غضون الثلاثين سنة المنصرمة ومعاهدة وارسو تخدم هذا الهدف النبيل. ولقد اضحت اداة فعالة لوضع وتطبيق نهج سلمي، بجهود مشتركة تسير عليه الدول الاشتراكية الاوروبية. وهذه هي رسالتها التاريخية وسوف تؤديها بنجاح، مستقبلاً ايضاً، مثلما ادتها سابقاً.

طبعاً ازداد الوضع الدولي الراهن تعقيداً. وذلك ان الاوساط الامبريالية في الولايات المتحدة وحلف «الناتو» تثير ولع الانفراج وتجعل الشعوب تنسى ثماره. انها تصعد بشكل جذري سباق التسلح وخاصة التسلح النووي. ولا تخفي الولايات المتحدة وبعض حليفاتها انها تطمع في احراز تفوق عسكري باعمالها هذه. وفي مثل هذه الظروف يتوجب على دول معاهدة «وارسو» بذل جهود كبيرة للحيلولة دون انزلاق البشرية الى هاوية حرب جديدة، حرب نووية. انها تدعو الى حوار جدي وعلى اساس التكافؤ بين الدول ذات الانظمة الاجتماعية المختلفة الى مفاوضات تعي اطرافها مدى مسؤولياتها وتسعى الى بلوغ نتائج ايجابية. وفي غضون ذلك ينبغي الاشارة الى ان دول معاهدة «وارسو» لا تطمع في احراز تفوق عسكري. كما انها لا تسمح بان يحرز اي طرف آخر هذا التفوق العسكري. [...]

[...]

على ضمان الاشتراكية. ومصلحتهم الاخر هو البرهنة على عدم شرعية طرق التسوية للمسائل السياسية والاقليمية في اوروبا بعد الحرب واعادة النظر في نتائج الحرب وتطور القارة بعدها. ومصلحتهم، على صعيد العالم وهذا الهدف الرئيسي ـ كما يعترف الغرب صراحة ـ يتلخص في «تحرير اوروبا الشرقية» ـ اي القضاء على النظام الاشتراكي في بلدان هذه المنطقة.

الا ان القوى الامبريالية الرجعية، وفي مقدمتها القوى المنادية بالانتقام والنزعة العسكرية في المانيا الغربية، لن تتمكن من تغيير جغرافيا اوروبا بحدودها ما بعد الحرب وان قرارات مؤتمري القرم وبوتسدام هي ذلك الاساس التعاهدي الذي يقوم عليه منذ اربعين سنة السلم في اوروبا وفي العالم ككل. وهي تردع بشكل امين دعاة الانتقام بشتى الوانهم وتحول دون محاولات القوى المعادية للاشتراكية تصفية اسرة البلدان الاشتراكية الشقيقة.

واريد ان اتطرق الى ناحية اخرى. ان مؤتمري يالطا وبوتسدام هما مثال على فعالية التعاون السياسي بين الدول على اختلاف انظمتها السياسية وبعض الاوساط في الغرب تريد نسيان ذلك في سعيها الى تحقيق مخططاتها المغرضة الخبيثة. لكن عبر التاريخ ثبت ان السلام الدائم لا يمكن ان يستتب الا بالجهود النشيطة المنسقة لجميع الدول والشعوب بغض النظر عن نظامها الاجتماعي [...]

غروميكو يلتقي وفد مجلس النواب الامريكي في موسكو

● موسكو ـ «تاس» ـ اشار أندريه غروميكو، وزير الخارجية السوفييتي، الى ان مباحثات جنيف حول الاسلحة النووية والفضائية تتيح فرصة جيدة للتوصل الى اتفاقات في مختلف المجالات وان امكانية تحقيقه تتعلق بالجانب الامريكي.

جاء هذا خلال لقائه أمس الاول (الثلاثاء)، مع وفد مجلس النواب الامريكي الذي يزور الاتحاد برئاسة توماس اونيل، رئيس المجلس، بدعوة من السوفييت الاعلى للاتحاد السوفياتي.

وأكد غروميكو الاهمية الكبيرة للعلاقات بين الاتحاد السوفياتي والولايات المتحدة باعتبارها عاملاً هاماً في السياسة الدولية. وتحدث عن اسباب التوتر القائم بين الدولتين وأولى اهتماماً خاصاً بقضايا منع سباق التسلح في الفضاء، وتقليصه على الارض والتقليص الجذري للاسلحة النووية.

ولفت غروميكو نظر أعضاء الوفد الامريكي الى حديث القائد السوفييتي ميخائيل غورباتشوف مع رئيس تحرير صحيفة «برافدا» الذي نشر مؤخراً، حيث اعلن توقف الاتحاد السوفييتي عن نشر صواريخ متوسطة المدى وعن اتخاذ التدابير المضادة في اوروبا حتى تشرين الثاني القادم وان القرار التالي سيتأثر بسلوك الولايات المتحدة في هذا المجال.

واعلن وزير الخارجية السوفييتي ان بلاده تسعى الى التوصل الى نتائج محددة ذات وزن، سواء في مباحثات جنيف او في المجالات الاخرى للعلاقات السوفييتية ـ الامريكية.

وأكد اعضاء الكونغرس الامريكي، من جانبهم ان «المخطط الامريكي» لصنع «أنظمة الاسلحة الفضائية» ـ اي مخططات عسكرة الفضاء ـ لا تعرض على حد زعمهم اهدافاً عدوانية واي تحمل طابعاً دفاعياً.

منظمة المؤتمر الاسلامي تدين نقل معتقلي «انصار» الى اسرائيل

● بيروت ـ الوكالات ـ أعلن ناطق بلسان اللجنة الدولية للصليب الاحمر الدولي، ان مندوبين عن اللجنة زاروا أمس الاول، معتقلي «انصار» في معسكر الاعتقال الجديد داخل اسرائيل واتهم احصوا ١١٦٧١ معتقلاً. ومن جهة ثانية دانت منظمة المؤتمر الاسلامي، بشدة، عملية نقل المعتقلين الى اسرائيل ووصفت تعنيه بانه إجرامية.

وفي الصورة أعلاه يظهر عدد من معتقلي «أنصار» الذين جرى إطلاق سراحهم يوم ٤/٣ الجاري وهم يفترشون الارض، ويقف الى جانبهم عدد من الجنود الاسرائيليين. (الصورة من و.ص.ف)

☐ الحرب العالمية الثانية ☐

(الحلقة ـ ٧٣)

● جنرالات الفاشست يضطرون الى الاعتراف بتفوق الفن العسكري السوفييتي ●

●● «المأثرة العظمى» ـ تأليف فاسيلي ريابوف ●●

ان المكتز النفيس لقوات المسلحة السوفييتية وأساسها الذين كان ولا يزال ملاكات القادة والموجهين السياسيين والمهندسين والفنيين العسكريين الرائعين الذين رباهم الحزب الشيوعي والمخلصين بلا حدود للشعب السوفييتي والوطن الحبيب. تطلبت الحرب، بمجالها الواسع، عدداً ضخماً من القادة [...]

ان القوات المسلحة السوفييتية التي خاضت الحرب بشرف وليس العظيم من اجل حماية مكتسبات الاشتراكية ادت بشرف مهمتها النبيلة [...]

[...]

وكتب الكاتب الاجتماعي الامريكي ايفي سول في كتاب «صري للغاية»: «من الواضح ان الروس كانوا ينظرون الى ميدان المعركة كما ينظر المرء الى لوحة الشطرنج، كانوا يحسبون خطوات كثيرة الى امام ويجبرون الالمان باستمرار على تنقيل القوات من اجل سد هجماتهم، تارة في هذا القطاع وأخرى في ذاك، على لوحة الشطرنج الضخمة الممتدة من البلطيق حتى جنوب القوقاز. ولم يكن باستطاعة الالمان ان يعدلوا الروس في فهمهم لـ كل ما يجري على اللوحة».

[...] اسر الوطن حق القطيع عاثر ابنائه البواسل. منح الانصار وأعضاء المنظمات السرية أكثر من ١٨٤ الف وسام وميدالية، ونال ١٩ منهم لقب بطل الاتحاد السوفييتي. ان قائد سيكلقي الانصار س. كوفباك وا. فيودوروف حازا على لقب بطل الاتحاد السوفييتي مرتين. وكرم، اكثر من ١٢٧ الف انسان بميدالية «نصير الحرب الوطنية».

(يتبـــــع)

تهنئة

الى الاخ ارسلان ابو يونس وابن الاخ راسم أبو يونس بمناسبة عيد ميلادهما. الف مبروك و «عقبال الـ ١٢٠ سنة».

باسم يوسف أبو يونس واخوانه ـ سخنين

اسبوعيات

تباً لشيعة ريغن !

فوجىء الاعلام الاسرائيلي الرسمي بانكشاف هوية السياسية الحزبية (الحزب السوري القومي) للفتاة اللبنانية سناء يوسف مهيدلي، التي قامت بالعملية «الانتحارية» الاخيرة يوم الثلاثاء الماضي ٤/١٠. فقد دأب على تبرير العجز الاسرائيلي عن اسكات المقاومة الوطنية الشعبية في الجنوب اللبناني بوضع عمليات المقاومة في مصاف «الظواهر الخارقة» او الظواهر الطبيعية التي لا قدرة للانسان بعد على السيطرة عليها - كالبراكين والزلازل، مثلاً.

ووجد الغزاة الاسرائيليون، في مصائبهم هذه، «مبرراً جاهزاً» في الجهل المطلق بتاريخ «الشيعة» على مدى التاريخ العربي الاسلامي الذي امتد الى شعوب اخرى اعتنقت الاسلام. نحن لا نتجاهل، بالطبع، مناهج دينية متميزة لدى طائفة الشيعة تأصلت، اضطراراً، في وجه القمع السلطوي الذي واجهته هذه الطائفة الاسلامية. ويغيب عن الرأي العام الاسرائيلي بالطبع حين يعلم مثلاً، أن كلمة «شيعة» تعني - في الاصل - «أتباعاً ومشايعين» وأن الكلمة المطابقة، بالعبرية، لكلمة «شيعة». والكتلة البرلمانية في الكنيست، أية كتلة، تسمى بالعبرية «سيعة». وكان من حقنا، لولا قرار التاريخ المسبق، أن نسمي كتلة المعراخ - مثلاً - «شيعة المعراخ» والليكود «شيعة الليكود» وايتان «شيعة ايتان». وهكذا!

ولذهول، في هذا المجال، متبادل بيننا وبين الرأي العام الاسرائيلي. فحين غادرت غيئولا كوهين اسم «هتحيا» حزب الجديد المنفصل عن حزب بيغن «حيروت» لانه شد تطرف «عنصري» ولعبا في حيص بيص. فكيف نترجمه؟ ان أقرب كلمة الى «هتحيا» هي «الاحياء». ولكن قرار التاريخ كان وقع ووقع على كلمة «البعث». فمن يرضي ومن سيغضب؟ وقال قائل «البهيمة» بل «ارحم». فقررنا أن نخلص من المأزق بالابقاء على الاسم العبري «هتحيا».

ويعتز بعض الناس بانتماءاتهم الطائفية، وهو أمر لبنانية عابرة. غير ان الدبابة الاسرائيلية مرت فوق جميع الطوائف حتى لم تبق للبنانيين من انتماء سوى الوطن - لبنان. ونعلم من أهل الجنوب، من شهود عيان، أن المقاتلين لا يعترفون الا بانتمائهم الى جبهة المقاومة الوطنية - ان كانوا ناصحة او منفجرين مع الالغام. فظاهرة القيام بما يسمى «العمليات الانتحارية» غير مقتصرة على ابناء وبنات طائفة «الشيعة». وليست ظاهرة دينية على الاطلاق.

و«الانتحار الفلسطيني»، مثلاً، طبق صيته الآفاق. خصوصاً ذلك الذي لا ينفجر الا في اهله.

وكانوا، في اسرائيل، يصرخون «خومينيـ». ويطرحها مثلما كانوا، في يوم مضى، يطلون كلمة «فدائيون». والآن أصبحوا يطلون كلمة «شيعة». ويستحضرون «المستشرقين» و«المستعربين» و«المتخصصين» ليقولوا، أمام مذياع او تلفزيون، «كلمة العلم» أو «كلمة البحث التاريخي» وتسمع ما هب ودب. وكله في اتجاه واحد يحاولون أن يقنعوا به رأيهم العام بأن الحق ليس عليهم وعلى سياستهم في ما يبدو عليهم من عجز عن مواجهة المقاومة الوطنية اللبنانية.

تغيب عني الآن أية محاولة امريكية، في رصيد، لتبرير عجز آلة الحرب الامريكية الجبارة عن التصدي للمقاومة الفيتنامية. وقد يكون فشل الاعلام الامريكي الرسمي في تقديم أي مبرر مقنع هو السبب في اضطرار نيكسون الى الاستقالة.

وكانت عودة ديغول الى الحكم، في نهاية الاستعمار الفرنسي للجزائر، تعبيراً عن عجز الحكام الفرنسيين آنذاك عن تبرير عجزهم.

أما المستعمرون الانجليز في كينيا، مثلاً، فكانوا أشد حنكة. لقد فطلوا بحركة المقاومة الكينية كما يحاول المستعمرون الاسرائيليون الآن أن يفعلوا في لبنان، مع حكاية الشيعة. هل تذكرون «الماوماو»؟ وكانوا يطلونها حتى علقت في أذهان رأيهم العام على أنها «قوة مما فوق الطبيعة» خارقة. الامبراطورية «عجزت». الامبراطوريه «أمر طبيعي». ولذلك لا تستطيع أن تتعامل مع ما هو «غير طبيعي» كبركان، زلزال!

لقد اكتسبت الامبراطورية البريطانية هذه الحنكة الخاصة عبر تاريخها الطويل. كانت ظهرت حركات «اسماعيلية» (وهي، أيضاً، «شيعة») في الهند وفي السودان ابان حكم الامبراطورية البريطانية. والصق بفرقة مجاهدة منها اسم «الحشاشين». وقام الغرب بتوريث هذه الكلمة فأصبحت، في العديد من لغات الغرب، «أساسين» - «ومعناها «القتلة»».

ان ظاهرة ما تسمى «المقاومة الانتحارية» هي ظاهرة قديمة في التاريخ ولم تقتصر على شعب واحد او طائفة واحدة. وصاحبتها دائماً، محاولة التعلل بالتعلل، ظاهرة اعتبارها أمراً خارقاً للطبيعة - أي اعتراف المعتدي، ضمناً، بعجزه عن اخماد مقاومة الشعب المعتدى عليه.

اني، بالطبع، لا أتحدث عن الاغتيالات الفردية، فيا قدمت ولا أخرت في حركة الشعوب التحررية. انما اتحدث عن ظاهرة جماهيرية معينة تتميز بعجز الغازي عن قمعها، بالضبط، لانها ظاهرة جماهيرية.

فماذا أضاف حكام اسرائيل الى هذا التاريخ الطويل؟

أضافوا الامر «الخارق» التالي. فبينا كل المستعمرين يلتجئون الى «الخوارق» لكي يستحيوا مبررين، بـ «الخوارق»، عجزهم عن اخماد حركة المقاومة الشعبية، فان المستعمرين الاسرائيليين في لبنان لا «يتحررون» الا لكي يبقوا في الحكم في بلادهم اي «يتحررون» و«يتخوزقون».

فماذا نقول لهم؟

نقول لهم ما يلي: لقد التجأ الامريكيون في فيتنام، من قبلكم، الى سياسة «الارض المحروقة». ولما اضطروا الى الانسحاب انسحبوا عائدين الى بلادهم التي تبعد الاف الاميال عن فيتنام.

أما ما يفعله الآن حكام اسرائيل في لبنان، الملتصق باسرائيل الى الابد، فهو أشد مغامرة من فعلة شمشوم الجبار.

انا، وحق المستقبل، لا أريد ذلك. ولكن، هل يسمح شعب اسرائيل نفسه باستمرار سياسة «عليّ وعلى أعدائي، يا رب» حتى سقوط المعبد الهيكل؟

تبا لشيعة ريغن!

﴿ جهينة ﴾

اسرائيل و«حرب النجوم»

كل الدلائل تشير الى ان اسرائيل ستره بالايجاب، خلال الايام القليلة القادمة، على الدعوة التي وجهتها اليها الادارة الامريكية، والى حلفاء هذه الادارة في حلف الناتو للمشاركة في مشروع ريغن العدواني المسمى «حرب النجوم» والذي يستهدف العدوان على الاتحاد السوفييتي والدول الاشتراكية ويهدد بفناء البشرية.

وقد أشار وزير الدفاع، اسحق رابين، الى انه سيوصي الحكومة بتلبية تلك الدعوة! ومن المتوقع ان يلقي رئيس الوزراء شمعون بيرس بثقله الى جانب المشاركة في ذلك المخطط العدواني.

وحجة المؤيدين للمشاركة الاسرائيلية في «حرب النجوم» هي ان اسرائيل ستستفيد افادة عينية من تكنولوجيا القرن الواحد والعشرين! وان هذا المخطط سيوفر العمل للعلماء الاسرائيليين كما سيمكن اسرائيل من الحصول على جزء من المبالغ الضخمة، التي تقدر بمليارات الدولارات، والتي سترصد لهذا المخطط الكارثي. ويؤكد المؤيدون ان اسرائيل ليست حرة في ان تقول «لا» للدولة التي يعتمد بقاؤها على مساعدتها. لعل ننسى انها كذلك شاركت في الماضي في مخطط ابحاث الفضاء الامريكي ووافقت على اقامة محطة تابعة لاذاعة «صوت امريكا» في اراضيها.

اما المعارضون لمشاركة الاسرائيلية في «حرب النجوم» فلا ينكرون الفوائد العلمية والمالية التي يمكن ان تجنيها اسرائيل من هذه المشاركة، ولكنهم يؤكدون ان هذه «الفوائد هي لا شيء» بالنسبة للاخطار التي يمكن ان تتعرض لها. وهم يؤكدون، اولاً وقبل كل شيء، ان هذا المخطط لن يغير ابداً التوازن العسكري القائم حالياً بين الولايات المتحدة والاتحاد السوفييتي ولن يؤدي الى تفوق الولايات المتحدة العسكري على الاتحاد السوفييتي. كذلك لن تستطيع الولايات المتحدة المضي في هذا المخطط حتى ولو حظيت بمساعدة كل الدول الغربية. وستكون نتيجة ليس سوى عملية تقليص جميع انواع الاسلحة على الارض وجعلها غير قابلة للتحقيق فحسب بل التهديد الفعلي ايضا بالقضاء على كل ما هو حيّ في هذا الكوكب.

والمعروف ان الولايات المتحدة وحلفاءها في حلف الناتو اعدوا يعدون هذا المخطط العدواني المسمى «حرب النجوم» تحت ستار اكبر كذبة في التاريخ وهي «التهديد العسكري السوفييتي»! وقد رصدت الولايات المتحدة لهذا المخطط في كانون الاول من العام ١٩٨٤ مبلغ ٢٧ الف مليون دولار خلال خمس سنوات.

هذا وقد جربت الولايات المتحدة، حتى الآن، اول نوع من النظام المضاد للاقمار الصناعية الذي يستهدف تدمير اهداف تقع في مدار قريب من الارض. وقد وضع البنتاغون قائمة من الاهداف التي سيسعى الى تدميرها بموجب هذا النظام.

وتشمل هذه القائمة محطة «ساليوت» المعدة لكي يعيش عليها الانسان والتي استضافت حتى الآن عشرة من رجال الفضاء وكان من بينهم فضائيون من فرنسا والهند.

ويعتقد بول وارنكي، الذي رأس الوفد الامريكي في محادثات نزع السلاح مع الاتحاد السوفييتي، مثله مثل كثير من الخبراء انه اذا لم تتخذ الآن اجراءات عاجلة ضد ما يسمى «حرب النجوم» فيمكن ان تنشب حرب في الفضاء الخارجي خلال السنوات العشر القادمة.

ويؤكد الخبراء ان هذه الحرب لن تكون «حرب نجوم» فقط - اي لن تقتصر على الفضاء الخارجي، كما يزعم البعض، وانما ستكون حربا شاملة تدمر كل ما هو حيّ على وجه الارض.

وهكذا فحكام اسرائيل في سعيهم وراء الكسب الرخيص يتجاهلون عن قصد النتائج المأساوية التي يمكن ان تنجم عن مشاركتهم في «حرب النجوم». فهم يعملون حسب المثل الشعبي الذي يقول «العصفور اليوم وأحمق غداً» فان «التاثير» على «حرب النجوم» التي ستنهك حتما الولايات المتحدة من ناحية ماليه وستضطرها، شاءت أم ابت، الى قطع «مساعداتها» المالية عن الدول «الحليفة» وبضمنها، بالطبع، اسرائيل. يتجاهلون العامل الحاسم في هذه «الحرب» اي رد فعل الجانب الآخر، الحتمي والسريع. فالاتحاد السوفييتي اكد مرارا وتكرارا ان كل الجهود التي تبذلها الولايات المتحدة وحلفاؤها للتفوق العسكري على الاتحاد السوفييتي مصيرها الفشل. وان الاتحاد السوفييتي لن يسمح اطلاقا بمثل هذا التفوق ولن يؤخذ ابداً على حين غرة.

وليتذكر حكام اسرائيل ان بلادهم تقع على حدود الاتحاد السوفييتي! وقد آن الاوان لكي يدرك حكام اسرائيل انهم يلعبون بالنار ويتلاعبون بمستقبل شعبهم قبل اي شعب آخر.

﴿ علي عاشور ﴾

جبهة الناصرة الدمقراطية

● كل الجهود من اجل الكريه للجبهه في مجلس عمال ناصرة وعربيه كلتها في مؤتمر الهستدروت ●

تدعو الاجهزة الجبهوية في الحي: عمالا ومثقفين، نساءً وشبابا الى حضور الاجتماع التالي للتباحث حول الاستعدادات لمعركة انتخابات الهستدروت ومجلس عمال الناصرة.

■ حي العمال العرب - اليوم الجمعه ٤/١٢ الساعه ٧.٣٠ مساء في بيت الدكتور رياض مشتي. يتكلم في الاجتماع: النقابي منعم جرجورة ورياض مشتي.

● كل لناصرة جبهة ●

حركة الصداقة مع الاتحاد السوفييتي - عرابة

تعلن عن استمرار معرض الكتاب السوفييتي في نادي الجبهة في حي وادي العين في القرية .

في مساء اليوم، الجمعة (٦.٣٠) تقدم محاضرة للشاعر سالم جبران يتلوها عرض فيلم سوفييتي .

في مساء الأحد (٦.٣٠) تقدم محاضرة لسكرتير حركة الصداقة في المنطقة . توفيق كناعنة . يتلوها فيلم سوفييتي

«مسكين سامي مسكين... ضوّع كل الشطاره...! »

كان سامي في حينه طفلاً وفي حضانة الاطفال. وكانت دولتنا انذاك فتيه وكانت تكتي ميالدولة الفتيه موبواحه الدمقراطيه، وبارض الميعاد وبعجنالرب على الارض، وبارض اللبن والسلوى وبواحه الشرق الاوسط. وكان سامي انذاك بجيوزها وبعيد مشرقه وكانت معلمة الروضه تنشد مع اطفال الروضة ويتعلم سامي النشيد التالي:

مسكين سامي مسكين

ضوّع كل الشطاره

لما نزل من الباص

دعك رجله السياره

لو كان سامي داني

كان من الخطر امين مسكين سامي مسكين .

واخذ سامي يكبر ويكبر حتى شب على الطرق وعلى النشيد وانتفخ سامي وانتفخ حتى صار كالبالون او كما يقول بيت العتابا «خنيق او يطيره نسمه قويه» ولدا به معنى شعرّ من - طيب - من مولاده!

واخذ سامي عمر ولم ويسير على الجبهه وعلى الحزب الشيوعي وعلى الدول الاشتراكيه! لكننا بقي حفظ النشيد السهل ونحن له مرددين مع معلمه الاطفال ومع طلاب حضانتها «مسكين سامي مسكين. ضوع كل الشطاره - لما نزل من الباص دعك رجله السياره - لو كان سامي داني - ما حبكت بتسامه بصدارة».

سامي اصبح شاب معروف - لا اعني انه مفقد او مقلوبه او معكوسه - سامي بطل وعظيم، معروف بوطنيته قادة الجبهة جميعا ويضع موقفين ... بجيبه الصغيره ... كافه المظاهرات وخاض غمارها منذ بعرمه الطفاره سامي وطني جدا جدا. قاد كل حملات الجماهير العربيه ضد مصادرة الاراضي ومن اجل تحرير الاوقاف اصطدم مع الشرطه وعتقل سجن ونفي وأبعد خارج مدينته وعانى العنت من اثبات الوجود والاقامه الاجباريه. لقد ناضل وناضل ضد كل طاغ حتى اضطرت حكومه الى الاستسلام تحت وطأة ضرباته وقيصاته الى ان يوقف ويعمل بعدش فترة. ولكن اين. اخ اخ... عيونه بالقصب تجرح انه بطل العروبه ابو ... محشور لم يبخل بشيء الا وقدمه خدمه شعبه وخدمه مدينته

مدحل السجون فيا نقصف عوده

ونقصف من جسمه عود بعداه

لقد بلغت وطنيته درجة عاليه جدا وكاده تعانق ... السماء

لقد اخذ سامي على عاتقه منذ ان بلغ سن ... معاداة الجبهه ومعاداة الحزب الشيوعي وبالتالي مهاجمه الاتحاد السوفييتي والدول الاشتراكيه والتهجم عليها - ابيك العلم ولا بلاش يلعن ابوك يا عدم ... ولم يكتف سامي بهذا «العهد» او «الغيره» الكبير بل ... «دبشته» بل وتوغل في مهمته السرطانيه بكتابته حتى اصبح يشار اليه «بالبنان»!!!

وهذا فاني اهدي سامي الوطني العظيم والمناضل الكبير بكبير هذا النشيد - نشيد الحضانه - نشيد الصغار عن دمه الكنيسي السرطاني يتحول الى دم احمر، وعنه لا يضيع كل الشطاره، وعله يتبني ويتبنى حتى لا تصيده وتسلك بلسانه العفاره وتدوسه السياره

واخيرا اردد نشيدا ... «مسكين سامي مسكين. ضوع كل الشطاره».

﴿ عبد الحفيظ دراوشة ﴾

يا عمال العالم اتحدوا

الاتحاد

جريدة يومية

الصفحة ٨ — الجمعة ١٢ نيسان ١٩٨٥

شعبنا وانتصار الشعوب

لمعلق الاتحاد السياسي

لقد انطلقت النازية عسكرياً بعد ان فشلت محاولات اعوانها لانقاذها ولم يعد هناك مجال لتدهور الاستعمار الرجعي الذي اقلقه باندحار النازية، لولا تعاليه ذادقت عن الاستعمار منذ ان ثارت في ايطاليا والمانيا واليابان. وانتصار الشعوب على النازية لا يعني انتصاراً نهائياً تاماً على الاستعمار والقضاء على جذوره، انما يعني بدء مرحلة جديدة يتيسر للقوى المتحررة فيها اجتثاث النازية من جذورها الفكرية والاقتصادية.

ان انتصار الشعوب لن يتم ما لم تجتث بقايا العقلية النازية وما لم تزل الاسس الاقتصادية المجحفة وبعظم الاحتكار في العالم. ان السلم العالمي فانه لا يدوم بدون ان ينفذ قرار القرم القائل بازالة اسباب الحرب الاقتصادية والاجتماعية والسياسية، والسلم العالمي وتنفيذ قرار مؤتمر القرم انما يعنيان في ظروف عالمية جديدة تتمكن فيها الشعوب من المحافظة على وحدة الشعوب ضد دسائس عناصر الاحتكار والرجعية. اما الشعب العربي في فلسطين فانه في مقاومته للنازية لا يقاوم الشعب الالماني او الشعب الايطالي، بل هو يقاوم النازية لانه يقاوم اقوى استعمارية عاتية كانت في برنامجها ان تسيطر على العالم والشعب الذي قاوم العقلية النازية يقاوم القوى الاستعمارية الرجعية التي تريد ان تؤمن مصالحها [illegible] من تضحيات الشعوب لذلك فالعقلية الرجعية في بلادنا لا تريد ان يشعر الشعب بهذا الانتصار على النازية ليعبر عن امانيه الوطنية التحررية وها نحن نرى هذه العقلية تدعو الشعب لتأييد عناصر جديدة في انكلترا واميركا عن طريق افساد مفاهيم الشعب. ان مقاومة هذه العقلية ومكافحة الاخطار الناشئة عنها انه يفسح مجالاً امام الشعب بالتقدم نحو التحرر والاستقلال. ولكن بمكافحة العقلية النازية لا تتم الا في ظروف سلمية في البلاد كي ان مكافحة عقلية الحرب هذه لا تكون ناجحة الا في ظروف سلمية عادية. ولهذا على الشعب ان يناضل بالرغم من جميع الاستفزازات في سبيل السلم في فلسطين تزول امامه العقبات التي يضعها هؤلاء الرجعيون. ولكن الاحتفاظ بالسلم الداخلي او الخارجي لا يتم الا في ظروف دولية ملائمة هذه الظروف وشروطها متفق عليها ومعترف بها من جميع الدول الكبرى. والحريات الديمقراطية والسياسية والاقتصادية من اهم بنود هذه الشروط لما فيها من اثر هام في المحافظة على السلم الداخلي. ولكن هذه الحريات لن يكون لها تأثير فعال ان لم تفهم بمعناها الصحيح. اننا نفهم من الحريات الديمقراطية خصوصاً منها الاقتصادية ان يوفر للعمال اعمال كافية [illegible] ومصانع جديدة. اننا نفهم الحريات الديمقراطية بان يشترك الشعب في ادارة شؤونه وان تطرد الرجعيين من ادارة البلاد حتى لا يعكروا صفاء جو الحرية بدسائسهم المعروفة [illegible] مع العالم ونود ان نشترك مع العالم وشعوبه لبناء مجتمع صالح، لذلك نطالب بايجاد هذه الظروف الضرورية التي تسمح لنا عملياً ان نشترك في هذا الانتصار، لذلك نعود ونكرر ونعود ونكرر نريد ديمقراطية لتأمين السلام.

(«الاتحاد»، الاحد ١٣ ايار العدد الثالث والخمسون السنة الاولى - ١٩٤٥)

قصة اغنية

● كان ذلك في اثناء حرب الوطنية العظمى ١٩٤١ - ١٩٤٥ والحديث في سهرة الذي نوفمبر سنة ١٩٤١ عندما نظن المحتلون الفاشست نحو موسكو من عدة اتجاهات

على طريق فولوكولامسك (تقع فولوكولامسك على بعد ١٣٠ كم الى شمال غرب العاصمة) صمد حتى النهاية محاربو فرقة المشاة ٣١٦ التي كان يقودها الجنرال ايفان بانفيلوف ففي منطقة محطة دوبوسيكوفو خاض ٢٨ محارباً من هذه الفرقة معركة طاحنة ضد ٥٠ دبابة معادية وعدد من جند الرشاشات كان بين هؤلاء الابطال الروسي والاوكراني والكازاخي والقرغيزي والمولدوفي ومقاتلون من قوميات اخرى. صدر الهجوم الأول وبعد ذلك قذف العدو بعشرين دبابة اخرى وبعدد حر من جند الرشاشات ...

يوجه القائد السياسي فاسيلي كلوتشكوف الى المقاتلين بهذه الكلمات: «روسيا واسعة ولكن لن نتراجع خطوة اخرى. وراءنا موسكو» ... دامت المعركة ٤ ساعات وفقد العدو ١٨ دبابة والعديد من الجنود.

اعتبر الجميع ان الثمانية والعشرين مقاتلاً قد استشهدوا ببسالة. وتبين فيما بعد ان اربعة منهم بقوا على قيد الحياة. ولتخليد ذكرى الابطال أنشئت أقيم لهم نصب في ضواحي موسكو في منطقة المعركة. واخر في ألما - آتا في وطن الابطال. تبحر باخرة فاسيلي كلوتشكوف من البحر الاسود الى كوبا وموانيء الساحل الجنوبي للولايات المتحدة الامريكية. وشيدت بواخر اخرى تابعة لمصلحة الملاحة في البحر الاسود باسماء الابطال البانفيلوفيين وكذلك شاحنات تكرعت ... الاوتوماتيكية

رمى القائد السياسي كلوتشكوف ورفاقه ألّفت الكتب، والمرج الفيلم ورسمت العديد من اللوحات، وغنت عزيزة جوبيتوفا اوبرا موسكو ورائها وذلك في مسارح موسكو وألما - آتا

غير الحرب لم يكن اي من هؤلاء الابطال جندياً محترفاً. فاسيلي كلوتشكوف، مثلاً كان يعمل محاسباً في أحد المطاعم

● ● ●

الدباح.. والحبوب المخدرة

●● سازي مصطفى يستعد لاخراج فيلم «الدباح» الذي يجري تصويره في استوديو مصر «الدباح» قصة وسيناريو وحوار حسن اصلوك ويقوم بادوار البطولة عادل امام اثار الحكيم محمود عبد العزيز ويدور موضوع الفيلم حول عصابات الحبوب المخدرة والمدمنين لها

طشقند - تونس: اخبار الصداقة

أصبح من التقاليد أن تشارك الفرق الفنية الكبرى في جمهورية اوزبكستان السوفييتية بمهرجانات قرطاج للفنون الشعبية في تونس. وللزيت فرقة «البازلي» للغناء والرقص وفرقة «باخوره» للرقص الشعبي بجمهورية اوزبكستان السوفييتية اكثر من مرة بجمهور فيه

- شاركت اوزبكستان في المعرض الدولي للفنون الشعبية في تونس

- اقيم في طشقند معرض تونسي للفنون التطبيقية والفرائع اليدوية

- حضر فرقة الفولكلور التونسية من اكثر الفرق الزائرة شعبية في مدن اوزبكستان

- استقبل المشاهدون بحرارة في مهرجان طشقند السينمائي الدولي لبلدان اسيا وافريقيا وامريكا اللاتينية الافلام التونسية «السراب» لناصر القطري و«جهورة» لمحمود بن محمود و«موعد» لابراهيم باباي. وحازت على شهرة ممثلة سلوى محمد التي شاركت في فيلمي «صراخ» و«الفلاقة» اخراج عمار الخليفي

- شارك مندوبون من تونس في ندوة سمرقند الدولية تحت شعار «الموسيقى المحترفة غير المدونة لشعوب الشرقين الادنى والاوسط والمعاصرة

- فاز المستمعون من تونس في مسابقة طشقند - ٨٣ الاذاعية

- أقيمت في أثناء الاحتفالات بأيام تونس في الاتحاد السوفييتي عام ١٩٨٤ بنجاح حفلات لفرقة الرقص الشعبي التونسية في كبرى قاعات العاصمة الاوزبكية

- جذب انتباه أبناء طشقند معرض الازياء الوطنية التونسية الذي أقيم في صالة العرض لاتحاد الفنانين بجمهورية اوزبكستان السوفييتية

الاتحاد

المحرر المسؤول توفيق طوبي

●

مكاتب التحرير والادارة
شارع الحريري ٩، حيفا
هاتف ٥١١٢٩٦/٧ - ٠٤

عنوان المراسلات
ص.ب ١٠٤ حيفا - ٣١٠٠٠

المطابع
شارع الوادي ٤٣، حيفا هاتف ٦٧١٤٥٧ - ٠٤

مسرح «الحكواتي» يحكي لكم

«قصة العين والسن»

● بقلم: محمد ابو صالح ●

● مشهد من مسرحية «الحكواتي» الجديدة «قصة العين والسن» (انظر دليل «الاتحاد» في الملحق ص ٧).

☐ تأليف: فرقة الحكواتي
☐ اخراج: فرنسوا ابو سالم
☐ تمثيل: راضي شحادة، ابراهيم حلايلة، ادوار معلم، جاكي لوبيك، هيام عباس، ايمان عون، عامر خليل، وحسام جويلس
☐ المكان: مسرح النزهة الحكواتي/ القدس

● ما زالت فرقة الحكواتي المسرحية مستمرة بعروض مسرحيتها الأخيرة «قصة العين والسن» والمسرحية مقدمة بقالب كوميدي ساخر كما ذكرت الفرقة في منشوراتها.

بعد مشاهدتي لهذا العمل كانت لدي عدة انطباعات. فقد فاجأنا الحكواتي بعض الشيء بهذه الحلة الجديدة للمسرحية بالنسبة لمسرحيات سابقة لفرقة الحكواتي ولكن روح وبكهة اسلوب الحكواتي ما زال بارزاً من ناحية الاداء والسرعة والتمثيل والاخراج فالمسرحية مليئة بالحركة والصور المسرحية الجميلة والملونة، والنص قليل «معبر الكلام ما قل ودل» معظم المسرحية تبتز من الجمهور الضحكة والابتسامة ومن ثم الدهشة الخارقة على ما يجري. تفاصيل المسرحية باختصار هي «كان يا ما كان/ في سالف العصر/ وخلقوا بنات وصبيان/ ومثل ما هو معروف في بلاد العربان/ انهم يكونوا في المستقبل عرايس وعرسان».

هنا هو المشهد الأول نتعرف فيه على ابطال القصة لاحقاً لنعرف اصلهم وجذورهم وفي المشهد التالي مشاهد سريعة تبين تجهيز العروستين لزفافهما الى ولدي عمهما التوأمين. ولكن عندما يتعرف العريسان الى العروسين ويتبينا ان احداهن جميلة والأخرى مطموعة العينين. فيقرر احد العريسين ثم العريس الثاني تضامن مع اخيه. وهنا يشتد خلاف بين والد العريسين ووالد العروستين ينتهي بعقد راية الصلح بين الأخوين بعد تدخل اهل الخير ويعود العريسان للعروستين وتنطلق اصوات الزغاريد ويعلو صوت الأرغول وتعم الفرحة كل الحي مكللة بحبكة شمالية.

هذا هو القسم الأول من المسرحية أو مقدمة المسرحية، ومن ثم عشر مع الحكواتي قفزة زمنية مدتها عشرات السنين وقفزة مكانية الى عالم القلق والتشرد حيث نرى احفاد العرسان وقد كبروا وكل منهم يسعى عملياً وله أتباعه، يتحاربون في تلك اللاحدود واللانهاية ضياع وسرد احداث حرب طاحنة يدور بينهما هذا هو لب القصة التي جمع صحافة كثيرة وسيل الدم ويكسر عين وعين كمن دون اي فائدة بين العائلتين ومن جانب آخر نرى بعض ساحات المسرحية سخرية وتعبر عن قرفها للحرب وتنتمي الى كل بالسطع بها ترك ساحة الوغى متنقلا بحنينهم الى السكينة والماضي الهادئ والجميل.

ويكون المحاولة الأولى للقاء حيث يبادرة الأجداد حيث يحاولون جمع شاب وفتاة من معسكرين. ولكن هذا الزواج يفشل لكونه يقع في ساحة الحرب والمدافع والبارود تحكر صفو الفرحة وينتج صراع اخر بين اناس يودون ايقاف الحرب لاجراء مراسيم العرس وأطراف اخرى لا تأبه بذلك وهدفها الاستمرار في الحرب حتى القضاء على الخصم.

كما يبدو للشاهد يفهم هذا الصراع بين العائلتين وكأنه صراع بين اليهود وبين العرب الفلسطينيين، ويرى فيه أيضاً الصراع الطبقي بين الغني والفقير وحتى الصراع بين الاشقاء العرب والفلسطينيين في الخارج.

المسرحية مليئة بالصور والأفكار المقنعة دقة في الأداء والتكثيف بهر العين. بغض النظر عن بعض المشاهد الطويلة نسبياً والتي تتحدث عن الموضوع نفسه (مشهد الحرب مثلاً)

الترابط بين القسم الأول والثاني بين عالمين مختلفين غير واضح وحبذا لو قام الحكواتي باضافة بعض التفاصيل

المسرحية مليئة بالرموز معظمها سهلة الحل وكل مشاهد يستطيع فهمها ولكن هنالك بعض الرموز الغامضة يمكن تأويلها الى عدة تفسيرات (في القسم الأول لماذا صرخ احدى العروستين - اريد ان اتزوجه) هل قصد الحكواتي التفرقة هكذا حرج دون قصد؟

الممثلون على المسرح لا يتكلمون كثيراً ولكن احساسهم وتعابيرهم تقول كل شيء. هكذا عودنا الحكواتي وهذا هو اسلوبه. هل هو صادق أم لا؟ ولكن للحكواتي جمهوره وجمهوره كبير.

باختصار الاداء والاخراج جيد الفكرة جيدة الحبكة المسرحية ضعيفة بعض الشيء.

ملاحظة: فرقة الحكواتي تقول في المسرحية بدأنا بالتطور والنمو الى الأفضل دائماً مع كل عرض.. قال مخرج المسرح لمن شاهدوا المسرحية بامكانكم مشاهدة العرض مرة أخرى لاحظوا لمجاراة هذا التطور والنمو ولمن لم يشاهد المسرحية واجب عليه أن يذهب ويرى هذا العمل الفريد.

ماجدة الخطيب وأبناء الشوارع

●● بعد غياب اكثر من عام تقف ماجدة الخطيب امام الكاميرا لتصور فيلم «ابناء الشوارع» امام عادل امام واحمد مظهر وسعيد صالح

الفيلم عن قصة وسيناريو وحوار احمد الخطيب في اول تجربة له ومن اخراج احمد يحيى. تدور احداث الفيلم حول ازمة الاسكان واستغلال المقاولين وعلاقة ازمة الاسكان بالانحراف

عمر عبد العزيز في قبرص

●● الى قبرص سافر المخرج عمر عبد العزيز لاختيار الاماكن التي سوف يتم فيها تصوير احداث فلمه «كابريه - لارنكا - كابريه» والذي سوف يتم تصويره كاملاً في قبرص. يضم الفيلم مجموعة من الوجوه الجديدة التي تظهر لاول مرة على الشاشة

● زجليات ●

مع الفصح المجيد

* عبد دعيم *

بعيد قيامة سيدي
بنعايد ع احبابي
به القدس عيد
بيسمر وسنيد

ما أتى بالعيد اوطاني
دموعي كالندى الصافي
قيامة عاديا سماني
وبكية أهلي واخواني
وما يسمى الاخوان
جنود الشمريان
ابس انحوان
لوعتها شريد

ع النكبة شوف حوشي
والقصر إنمكسر بكاسي
يا دهر قلبك قاسي
قلبي إجرحتوا واحساسي
بيحيي الخلاق
بيحوي هراق
وبيسهم فراق
قلت عمر الاسد

دبلوا يا عيد زهوري
وما رقرق دغشه الدوري
بصدري خنقوني سوري
وعبوا ارضي بشاعوري
ويسمعوا نشلات
وعي السحبات
ولسو البيسات
بيقعد السهويد

يا عيد وقلعوا غراسي
وجرحوا شعوري واحساسي
علقم صاول بكاسي
واقف حارس ع راسي
بيسهل البيطوف
بيقتال سيوف
وكبريج الخرف
وبيسور السهديد

يا عيد العمل مرادي
ورع الكون جروحي تنادي
ألست بعيدي بالمعادي
لا بد ما ارجع ع بلادي
والسلم شعار
بيكس الاقطار
بيحمال النار
والمشرق سعيد

يا عيد بحار الجدي
لدولة شعبنا الربيه
بلبنان العالي حكايه
وبكتاب المجد الابيه
بيصحت جنيب
ب الجرح يطيب
الحنيب البديب
الب رغيد

٦ نيسان ١٩٨٥ - عيلبون

التحضير لاقامة رابطة لخريجي جامعات تشيكوسلوفاكيا

● حيفا - لمراسل خاص - أقيمت في حيفا، مؤخراً لجنة تحضيرية تعمل على اقامة رابطة تجمع شمل الرفاق خريجي جامعات جمهورية تشيكوسلوفاكيا الاشتراكية

اللجنة مؤلفة من الدكتور امين رلول والمهندس سلام حبيبي والدكتور ادوار اليهد. وعلم مراسلنا ان اللجنة التحضيرية ستدعو خريجي تشيكوسلوفاكيا الى اجتماع عام يعقد في حيفا يوم الجمعة ١٩٨٥/٥/٣١ وسيتم لاحقاً الاعلان عن مكان وزمان الاجتماع. للاستفسار وتقديم الاقتراحات اتصلوا مع الرئيس امين رلول في حيفا هاتف رقم (٠٤/٦٦٠٧٠٥١).

كلمات متقاطعة

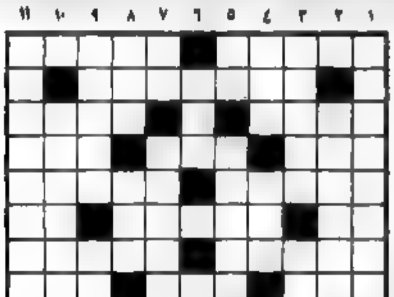

☐● اعداد: مجلة «بلغاريا الجديدة» ٣/٨٥ ☐●

أفقي
١ يجتمع - عاصمة عربية
٢ بلد أفريقي
٣ مسافرون - جدها في حيمري
٤ ليل ونهار - مصائب - عكس ضعيف
٥ ضجان - جبال في تشيكوسلوفاكيا وبولندا (معكوسة)
٦ حرف عطف - جريدة - ثلثا قرى
٧ القرد (معكوسة) - باحث (معكوسة)
٨ ولد - بنات - عكس اخير (معكوسة)
٩ طلائع - لاع
١٠ مدينة بلغارية اقيمت فيها كومونة عرفت باسمها
١١ من الفاكهة (معكوسة) - عميد الادب البلغاري

عمودي
١ اول رائد فضاء في العالم
٢ عاصمة سورية
٣ عاصمة بريه معكوسة - يستخدم لصيد السمك
٤ آلة موسيقية (معكوسة) - عشب - من الحروف
٥ متبس (معكوسة) - متحيز - نعم بالبلغارية
٦ يستخدم في الطعام - من الامراض
٧ حرفان متشابهان - اصطدن (معكوسة) - في الوجه (معكوسة)
٨ سحابة - لا بد من وجوده في بعض الآلات الموسيقية (معكوسة) - جدها في الابريق
٩ وحدة رسمية - شعار لبنان
١٠ عاصمة عربية
١١ كاتب بلغاري شهير

☐■ حل لغز العدد الماضي ■○

الكلمات الافقية		الكلمات العمودية	
١) السدس - عمراك	١٥) [illegible]	١) امبل برت	٥) ود - عي
٢) موسكو - م	١٦) [illegible]	٢) سوري - طابو	٦) [illegible]
٣) [illegible]	١٧) [illegible]	٣) اس - [illegible]	٧) [illegible]
٤) ابي - ارمي	١٨) الطيب - ال	٤) سكب - بحر	٨) [illegible]
	١٩) موهوسن		٩) كازاحستان

ملحق

يا عمال العالم اتحدوا!

الاتحاد

الاسبوعي

جريدة يومية

AL ITTIHAD

* الجمعة ١٢ نيسان ١٩٨٥ *

الحطابون مانعة صواعق!

■ يوم الاثنين القادم، ١٥ نيسان، هو موعد الاضراب العام الذي قرره الطلاب الجامعيون العرب في اسرائيل احتجاجا على تصعيد القمع السلطوي العنصري ضدهم ومطالبة باطلاق سراح المعتقلين وإعادة المفصولين منهم الى مقاعد الدراسة.

وسيكون شعبهم كله وراءهم، تقديرا لدورهم مانعة صواعق، وسائر زملائهم الطلاب الدمقراطيين اليهود

لقد اصبح اولادنا، في العصر الحديث، اكبادنا التي تمشي نجوماً مضيئة في السماء. ولا بأس من ان نتذكر، الان ايضا، حسرة المستشار الاول، اوري لوبراني، على ان السلطة فشلت في تحويل اولادنا الى حطابين وسقائي ماء.

نظام اوري لوبراني، الذي امضى حياته هاربا من فشل الى فشل، من العرب في اسرائيل الى طهران ومن طهران الى بيروت ومن بيروت الى لحد، لا يعرف سوى طريق الفشل. فاذا لم يشأ الا أن يكون اولادنا حطابين فسيكونون حطابين، يحطمون صخر اللامبالاة و«براعمه» الاستكانة ويفجرون منه الماء، يدورون به، سقائين، يحيون الاحياء الاموات ويعلمون «الدكاترة» المحاضرين دروسا في الاستقامة العلمية والاخلاقية والوطنية

كما فعل اولادنا القلاملة مع معلميهم في الحسبانات: انك تستطيع، حتى ولو كنت عربيا في اسرائيل، ان تأكل لقمتك بعرق جبينك لا بماء المحيا!

ان شعبا له مثل هؤلاء البنين والبنات لا خطر على مستقبله. وان طلابا ينتمون الى مثل هذا الشعب قادرون، حقا، على ان يحطموا الجبال!

المجد للطالب وله التبجيل. أصبح الطالب، في انتمائه لشعبه ولدربه المجرب، رسولا.

(حطاب)

١٥ نيسان ـ يوم طلابنا في الجامعات

السياسة في اسبوع

محمد بركة، يكتب عن نضال طلابنا في الجامعات وتصديهم البطولي للهجمة البوليسية القمعية

(ص ٢)

تحقيق الاسبوع

فريد غانم يكتب في ذكرى غاغارين عن استغلال علم الفضاء لمصلحة الانسانية في العالم الاشتراكي مقابل استغلاله للشؤون الحربية في العالم الرأسمالي

(ص٣)

لعرون لم يمت من الجوع بعد.. لكنه فقد بيته وزوجته واولاده ومصدر رزقه وآماله وهو ينتظر اليوم قرار السماء

(ص ٤،٥)

- ابتسامات اوروبية
- حكايات جحا
- الجاحظ والعصفور وابن المقفع..
- شؤون امريكية
- وعمودا عيه عن جياته..

كل هذا تجده في جراب الكردي

(ص ٤،٥)

دليل الاتحاد

ويشمل هذه المرة مباريات السبت اضافة الى التلفزيون والحكواتي والنادي السينمائي في الناصرة

(ص ٧)

جماهيرنا كلها مع طلابنا في اضرابهم الكفاحي يوم ٤/١٥

● بقلم ـ محمد بركة ●

■ لو لم تكن سياسة مصادرة الارض وسياسة سحب الوطن من تحت اقدام اصحابه لما كانت هذه الاندفاع في الارض، ولو لم تكن سياسة التمييز في الميزانيات وفي خنق حقوق السلطات المحلية العربية لما قامت اللجنة القطرية لرؤساء المجالس المحلية العربية، ولو لم تكن سياسة القمع والاضطهاد وفرض التخلف والتجهيل ومحاربة الهوية الوطنية الفلسطينية لما نشأت فكرة عقد مؤتمر الجماهير العربية عام ١٩٨٠. وعلى هذا المنوال لو لم تكن سياسة محاصرة الشباب العربي الفلسطيني في اسرائيل ومحاولة انتزاع حقه في التحصيل العلمي العالي لما قامت لجان واتحاد الطلاب الجامعيين العرب.

ان قيام اتحاد ولجان الطلاب العرب هو بمثابة ضرورة حتمية تنبع في صيرورة الارتقاء بادوات ومضمون نضال جماهيرنا العربية وقولبة هذا النضال في اوعية نضالية تنظيمية دمقراطية. عليه، يجدر بنا ان نستعرض المحاور الاساسية للنضال والنشاط الطلابي رغم ما في ذلك من عرض وضع تقويم استعراضي لذلك ـ وعليه فيمكن تلخيص هذه المحاور في اربعة محاور اساسية:

أ ـ محور النضال النقابي الطلابي ويشمل هذا المحور مقارعة التمييز في قبول الطلاب العرب بالجامعات الاسرائيلية. الطلاب العرب يؤلفون ٤,٨٪ من مجموع الطلاب الجامعيين بينما الجماهير العربية هي نحو ١٦٪، ان كان ذلك بفرض مواضيع مشوهة في المدارس العربية ووضع امتحانات دخول لا تتناسب وثقافة الطالب العربي او تحديد عدد المقبولين في كليات معينة او في التمييز في المنح والقروض الجمة كالمساكن.

ب ـ محور النضال ضد التمييز والاضطهاد الواقع على الطلاب العرب كجزء من الجماهير العربية في اسرائيل وتدخل في هذا المجال مسألة مجمل النضالات التي تخوضها جماهيرنا حول: الارض والميزانيات ورفع مستوى التعليم والحفاظ على التراث الوطني وتطويره وغير ذلك.

ج ـ محور نضال الجماهير العربية كجزء من مواطني الدولة وبالتخصيص كفصيل وكتلة من القوى الدمقراطية في اسرائيل وتندرج في هذا المحور مقاومة سياسة الحرب والاحتلال والنضال ضد عسكرة الاقتصاد ومظاهر العنصرية.

د ـ محور نضالنا كجزء من الشعب العربي الفلسطيني ويقع هذا النضال في موقع متقدم جدا في حركة العمل اليومي وذلك في مواجهة موجة العداء الشرس والهائل للشعب الفلسطيني اسبابا ومسببا.

واضح ان الاوساط الصهيونية الحاكمة لا ترى بعين الرضى نشاط الطلاب العرب وتنظيماتهم وذلك انطلاقا من الفرضية التي وجدت تعبيرها الصارخ في مقولة «لا يوجد شعب عربي في هذه البلاد».

وعليه فالاوساط المتنفذة في الحركة الصهيونية وفي روح الحكم الاسرائيلي ترفض الاعتراف بمنظمة التحرير الفلسطينية بل ابعد من ذلك الى رفض الاعتراف بكل ما له ينم عن تعبير للهوية الفلسطينية حتى لو كان ذلك في اطار القانون الاسرائيلي ـ وعليه فالسلطات لا تعترف بلجنة الدفاع عن الاراضي كتنظيم شعبي معترف ولا بلجنة الرؤساء كلجنة منتخبة مباشرة من قبل مواطنين ولا تعترف بلجان واتحاد الطلاب العرب كتنظيمات نقابية وطنية دمقراطية منتخبة، لا بل انها ذهبت ابعد من ذلك حين منعت مؤتمر الجماهير العربية الذي كان من المزمع عقده عام ١٩٨٠ خارج القانون وذلك وفق قانون الطوارئ الانتدابية.

في اطار هذه الممارسة السلطوية تندرج الهجمة الاخيرة على الطلاب العرب في الجامعات الاسرائيلية. وفي اطار هذا التوجه السلطوي تجد سياسة القبضة الحديدية ـ بوجه عام ـ تعبيراتها وتجلياته اسس وفصل في التاريخ.

في مطلع الثلاثينات قامت مجموعة من الشبيبة الهتلرية في المانيا بجولة استعراض عضلات حيث قامت بمهاجمة المحلات التجارية التابعة لليهود وكسرت واجهاتها واعتدت على اصحابها.

وهذه الليلة التي اطلق عليها فيما بعد «ليلة الكريستال» تعتبر احدى اكثر العلامات حلكة في التاريخ البشري حيث شكلت منعطفا في اتجاه حسم مسيرة التاريخ على الشارع الالماني وما ترتب عن ذلك من مآسي للبشرية جمعاء.

لا اريد ان اقارن لكن ما حدث في جامعة حيفا يوم ٣/٦٠ لم يسبق له مثيل في اسرائيل من حيث التجرد من ابسط [illegible] ومن حيث كونه مؤشرا خطيرا في الاستشراس الفاشي فقد قامت الشرطة باستعمال الهراوات والغاز المسيل للدموع في اروقة الجامعة وحتى في غرف التدريس واتت على جميع المعروضات الاثرية الموضوعة في جناح المعرض في «دار الجامعة» الرئيسي.

ان ما رافقه [illegible] بالمركبة في ٣/٦ في صحيفة حيفا [illegible] الرجوع [illegible] ثلاثين وعمره العادي الى ذلك العرس في تاريخ العربية.

ان اولئك الذين يحلمون باحتلال القمع في المناطق المحتلة سوف يعودون الى داخل اسرائيل مع ذات المزاج العنصري المعادي للعرب ويطرقون ابواب الجامعات اليوم تارة وغاضبة كهانا وتارة اخرى كحاسية رفائيل ايتان او حركة اريئيل شارون. هذه هي مظاهر السنة الفاشية في اسرائيل وهذه هي بذور النظام القادم اذا لم يخرج العاقلون من اوساط الشعب اليهودي الى الشارع ويكافحوا ضد كل مظاهر الفاشية والعنصرية.

في اطار اليد الحديدية اي جنوب لبنان ؟! اغلقت السلطات العسكرية جامعة بير زيت اكثر العشر مرات في السنوات السبع الاخيرة حيث خسر الطلاب ما مجموعه ٢٠ شهرا دراسيا لماذا ؟ السلطات وجدت «مواد تحريضية» في الجامعة التي كان من المفروض ان تكون جزءا من معرض في الجامعة. المواد التحريضية تعني كل ما هو فلسطيني: الالوان الاربعة، صور شهداء المقاومة، كتب ادباء المقاومة، خارطة فلسطين وغير ذلك.

وفي اطار «اليد الحديدية» قامت قوات «الامن» الاسرائيلية بالهجوم على طلاب الكلية الابراهيمية في القدس وجرح ما يقارب العشرين طالبا واعتقلت اكثر من مئة طالب. فهل يبرأ هذا الدم من هذا الدم ؟

ان زيادة القبضة الحديدية في جنوب لبنان والضفة الغربية (رغم الفراغ) وجامعة حيفا [illegible] برئيس المراحي، ليس وليد الصدفة انما هو ناجم عن الانسحاب التي فرضتها حكومة الليكود ـ المعراخ حيث ان محور التنافس بين الحزبين الكبيرين في ظروف مصيبة البلاد لا يدور حول الجنوح الى طريق السلام العادل بل حول اي منهما قريب اكثر والقومية في القاموس الصهيوني تتلخص في ابن ينتهج سياسة اكثر قمعية ضد الوجود القومي والجسدي للانسان العربي الفلسطيني.

لقد اثبت المعراخ بحملته المتلاحقة وفي سياسة «اليد الحديدية» انه لا يحتاج الى الكثير من الوقت حتى يعود الى اصله في السياسة العنصرية ضد العرب التي يتجاوز فيها كل الاعتبارات الانسانية والدمقراطية.

ان اعلان ارنون سوفر مدير المركز اليهودي ـ العربي في جامعة حيفا بانه يبحث عن عناصر عربية جديدة يمكن بناء واصر الصداقة معها غير تلك الموجودة في لجنة الطلاب العرب، هي محاولة مفضوحة اخرى تدل فقط على مدى الاستخفاف بالطلاب العرب وحقوقهم الدمقراطية في انتخاب ممثليهم وطرح مطالبهم وابداء مواقفهم كما هم يريدون ذلك وليس غيرهم. واجهة بني سوفر باتت معروفة بل مفضوحة امام طلابنا العرب وجماهيرنا العربية بجميع فئاتها. وان كان طلاب «[illegible]» قد قبلوا على انفسهم مقاطعة اضراب الجلوس النضالي الذي اعلنه طلابنا في ٣/٦٠ ومقاطعة اجتماع يوم الارض لدى لجنة الجمعة، فانهم سيعرفون كي يتأثر بوجودهم في الجامعة، على قلة هذا الوجود اذا هم شاركوا في لعبة سوفر وادارة الجامعة والسلطة من ورائه لان طلابنا مثل سائر شعبنا سيظلون للاعيب وراء [illegible] الخادعة ويتصدون شر [illegible].

من هنا فان طلاب العرب، على طريق جماهيرهم العربية الفلسطينية كلها، ليس فقط يرفضون التراجع والتهادن بل ويتصدون موحدي الصف وبكل شجاعة لسياسة القمع الارهابية ويصرون على حقهم في التعليم الحر وفي التمسك بتنظيماتهم النضالية [illegible] بلجانهم وباتحادهم. ولعل الاضراب الذي قرروه ليوم الاثنين القادم ١٥/٤/٨٥، هو خطوة على هذا الطريق.

● الكاتب هو الرئيس السابق للاتحاد القطري للطلاب الجامعيين العرب في البلاد

لمناسبة تحليق اول رائد فضاء ـ السوفييتي غاغارين

عبقرية الشر وعبقرية الخير

■ تحقيق: فريد غانم ■

● لوحة ترحيب ... [illegible] ... مطار الاتحاد السوفييتي ●

(صورة من وكالة «نوفوستي» السوفييتية ـ خاصة بـ «الاتحاد»)

□ في ١٢ نيسان ١٩٦١ حدث شيء حدث [illegible] الارض [illegible] العالم كبير [illegible] رائد الفضاء السوفييتي [illegible] غاغارين [illegible] حول الكرة الارضية.

[illegible]

رائد الفضاء الاول يوري غاغارين بجمال الكرة الارضية [illegible]

[illegible] والآن لعلنا هنا اللقاء الجديد [illegible]

● غاغارين، الرائد السوفييتي، الذي كان اول من حلق في الفضاء ودار حول الارض قال «اليست ارضنا سوى سفينة فضاء تحلق في رحاب الكون؟ وهذه السفينة تعود اليه جميعا وعلى طاقمها ان يعيش بسلام وصداقة»

محيط الكرة، ومن الواضح انه فقط من الفضاء بامكان المرء ان يعيا بالادراك، تماما الى اية درجة يتسم كوكبنا بالحساسية وكم يحتاج الى الحماية والعناية من سكانه»

ونعقب على ذلك، او لنقل تعبيرا عن فرحة البشرية بهذا الفتح كتبت الصحافة السوفييتية كافة ضرورة استغلال الفضاء الكوني والمعارف البشرية السائرة قدما، لخدمة البشرية سلميا.

ولم تقتصر هذه الفرحة الجارفة على الاتحاد السوفييتي وانما شملت، بما يحمله من امال عراض، كل البشرية الخيرة برمتها، بما في ذلك العديد من العلماء والقادة الامريكيين وقال غاغارين بهذه العبارات المأثورة التالية «اليست ارضنا سوى سفينة فضاء تحلق في رحاب الكون؟ وهذه السفينة تعود الينا جميعا وعلى طاقمها ان يعيش بسلام وصداقة»

وفي ١٧ تموز ١٩٧٥ شهد العالم، عبر شاشات التلفزيون في مختلف ارجائه، حدث عناق سفينتي الفضاء «سويوز» السوفييتية و«ابولو» الامريكية وتصافح طاقميهما.

ورحبت الهيئات والمنظمات السوفييتية قاطبة بشكل سفينة «الارض» الفضائية بهذا الحدث وجاء في رسالة التهنئة

«ان التحليق المشترك لسفينتي الفضاء السوفييتية والامريكية يعتبر خطوة كبرى في سبيل تطوير التعاون العلمي والتكنولوجي السوفييتي ـ الامريكي، انه نجاح يفتح افاقا لمختلف البلدان للعمل معا في الاكتشاف السلمي للفضاء الخارجي»

● عبقرية الشر وشر العبقرية ●

لا جديد في قول من يمكن اليه حصيها ان بالاطلاق شيء صبيه جميلة او ان تخفى طفلا في السرير وهذه المقولة ممكنة الاحساس الشخصي تكل شيء تسري على مختلف المنجزات العلمية، ابتداء من البنسلين وانتهاء بالطاقة النووية اتنها هو في اي اليد يجري تحرير الطاقات الكامنة في الطبيعة ومن يقرر الاتجاه في نهاية الامر، هو كيفية اليد التي تسيطر على هذه الطاقات.

بلغنا ان المعرفة ليست شرا. والمثال الساطع على ذلك هو الانجازات الهائلة التي يحققها الفضاء في الاتحاد السوفييتي وسائر دول المنظومة للاشتراكية في مجال الفضاء الكوني وشتى المجالات الاخرى للاغراض السلمية ولعلنا في غنى عن ايراد الامثلة لاقامة الدليل على ذلك.

وبالمقابل فان قادة الولايات المتحدة الامريكية، خاصة في عهد الرئيس الحالي ريغن، تمارس عبقرية الشر عملها، يونانز لم يسبق له مثيل في مجال الفضاء الكوني ايضا وكل ذلك انطلاقا من شر نظام الشر ـ الامبريالية.

لقد سوغ رؤساء الولايات المتحدة، في سنوات الخمسين، تطوير سلاح الجو الامريكي بالحجة الكاذبة ان الاتحاد السوفييتي متفوق في هذا المجال وكانت النتيجة اقامة قواعد عسكرية جوية امريكية ضخمة في مختلف بقاع الارض. وكل ذلك بالطبع، على حساب دافع الضرائب الامريكي ولمصلحة اصحاب المجمع العسكري وعلى حساب شعوب الحروب من مختلف الشعوب اضافة الى كل ما يستدعيه هذا النهج من تعزيز القدرات العسكرية السوفييتية الدفاعية، بتكاليفها الباهظة.

وفي سنوات الستين سكررت المسرحية نفسها فبحجة تفوق الاتحاد السوفييتي في المجال الصاروخي العسكري طورت الولايات المتحدة قدراتها النووية والصاروخية بشكل كثيف.

وفي الحالتين فشل ارباب هذه الاكذوبة وهذا النهج في احراز التفوق العسكري على قوى التحرر في العالم وفي طليعتها الاتحاد السوفييتي ودول المنظومة الاشتراكية.

وها هي ذي المسرحية ذاتها تتكرر في مجال تسليح الفضاء الكوني

● عصابة الفضاء ●

لا يتسع المقام، هنا، الى مجرد التعريف بالمشاريع العسكرية الفضائية التي تعمل القوات الحربية الامريكية، بتكاليف هائلة، على تطويرها وكذا ما تمارس وتجرب انظمة الاسلحة الفضائية ـ المضادة للاقمار الاصطناعية في البداية والاسلحة المضادة للصواريخ النووية البالستية العابرة للقارات، فيما بعد ـ في الولايات المتحدة الامريكية منذ العام ١٩٥٨ على اقل تقدير وهو ما تدل عليه العديد من الوثائق.

وفي سنوات السبعين اتضح لقادة الولايات المتحدة الامريكية ان استثمار اموال طائلة (عشرات المليارات من الدولارات) في مجرد تطوير منظومة الاسلحة الفضائية سيذهب هباء ليس فقط لان مثل هذه المنظومة لا يمكن ان تضمن امن المعتدي ولا يمكن ان تشل القدرة على الضربة الجوابية النووية وانما ايضا لان باستطاعة الطرف الاخر (وهو الاتحاد السوفييتي في هذه الحالة) ان يطور اسلحة مماثلة او ـ كما قال احدهم ـ ان تطوير اسلحة مضادة للاقمار الاصطناعية سيؤدي الى تطوير اسلحة مضادة للاسلحة المضادة للاقمار الاصطناعية والمعادلة نفسها تنطبق على تطوير اسلحة مضادة للصواريخ البالستية

وانطلاقا من هذه النتيجة ـ اي تجنب التفتيش عن وسائل تشل قدرة الطرف الاخر الجوابية ـ جرى في العام ١٩٧٢ التوقيع بين الولايات المتحدة والاتحاد السوفييتي على اتفاقية التعاون لاستكشاف الفضاء الكوني واستغلاله للاغراض السلمية وجرى تجديد هذه الاتفاقية الدارجة في العام ١٩٧٧ الى ان رفضت ادارة ريغن، في ٢٤ ايار ١٩٨٢ مواصلة السير في هذا الطريق.

وفي واقع الامر توقف التعاون المشترك منذ صعود ريغن الى الحكم في الولايات المتحدة في مختلف مجالات التعاون العلمي والتكنولوجي مع الاتحاد السوفييتي في الفضاء الخارجي اللهم ما عدا برنامج «كوسباس ـ سارسات» الدولي، الذي يعمل على استقبال «اشارات الطوارئ» من السفن والغواصات في مياه العالم وعلى تقديم المساعدة لها.

● الرئيس الامريكي، سابقا، ليندون جونسون قال: «في الواقع سيطر الانجليز على البحار فسيطروا على العالم، وسيطرنا على الجو فاصبحنا قادة العالم الحر منذ حققنا هذه السيطرة. والان فان الذي سيسبق في الفضاء الكوني سوف يحتل هذه المرتبة» ●

● حرب النجوم ●

اصبح موضوع «حرب النجوم» موضوعا قريبا من حناجرنا، هنا في اسرائيل حيث الدعوة التي وجهها وزير «الدفاع» الامريكي، كاسبر واينبرغر، الى الحكومة الاسرائيلية للمشاركة في تطوير اجهزة هذا المشروع

● البقية صفحة ٦ ●

● السوفييتية فالنتينا تيريشكوفا، اول رائدة فضاء في العالم ●

(صورة خاصة ـ «الاتحاد» من وكالة «نوفوستي» السوفييتية)

جراب الكردي

●●● من التراث ●●●

بعض خصال العصفور

العصفور لا يستقر ما كان خارجا من وكره، حتى كأنه في دوام الحركة مشي، وله صوت حديد مزاح.

وزعموا ان البلبل لا يستقر أيضا. وهذا غلط لأن البلبل انما يقلق لأنه محصور في قفص، والذين عاينوا البلابل والعصافير في أوكارها، وغير محصورة في الأقفاص، يعلمون فضل العصفور على البلبل في الحركة.

فأما صدق الحس، وشدة الحذر والازكان الذي ليس عند شيء من الطير، ولا عند الغراب - فإن عند العصفور منه ما ليس عند جميع ما ذكرنا.

من ذلك أنه يقع بحيث صوته بعض من يقرب منه، فيصيح به ويومي بيده الى الارض كأنه يريد ان يرميه بحجر فلا يراه يبالي بذلك، فإن وقعت يده على حصاة طار من قبل ان يتمكن من اخذها.

وزعم صاحب المنطق ان بين الحمار وعصفور الشوك عداوة. وقال لأن الحمار يحك الشجر والشوك، اذ زاحم الوضع الذي فيه وكره فيهد عشه، وربما نهق الحمار فسقط فرخ العصفور او بيضه من جوف وكره.

قال: ولذلك اذا رأى العصفور ربّق فوق رأسه، وعلى عينيه، وآذاه بطيرانه وصياحه.

وربما كان العصفور أبلق. ويصاب فيه الأصبغ[3] والجرادي[4] والأسود، والقلبح[5]، والأخيس[6] فإن اصابوه كذلك باعوه بالثمن الكثير.

1) الازكان: الفطنة وحسن التفاؤل
2) ربق ...
3) الأصبغ من الطير: الأبيض الذنب
4) الجرادي: ما لونه لون الجراد
5) القلبح: الأبيض ...
6) الأخيس: ... لون الرماد

(عن كتاب «تهذيب الحيوان» للجاحظ)

مع ابن المقفع

- ١ -

مثل الملك في اللب اذا لم يجد فركا، مثل الجسر المكنون الذي لم يجد حطبا، فليس يظهر الملك مطلقا الى الحلق كما تخفى النار الحطب. فاذا وجد علة أسفر فلا يظهره حسن كلام ولا لين ولا رفق ولا خضوع ولا تضرع ولا مصانعة ولا شيء دون تلف الأنفس وضياع الارواح.

- ٢ -

ليكن مما تصرف به الاذى والعذاب عن نفسك الا تكون حسودا، فإن الحسد خلق لئيم، ومن لؤمه انه يوكل بالأدنى فالأدنى من الاقارب والاكفاء والخلطاء. فليكن ما تقابل به الحسد ان تعلم ان خير ما تكون حين تكون مع من هو خير منك، وان غنما لك ان يكون عشيرك وخليطك افضل منك في العلم فتقتبس من علمه، وافضل منك في القوة فيدفع عنك بقوته، وافضل منك في المال فتفيد من ماله، وافضل منك في الجاه فتصيب حاجتك بجاهه، وافضل منك في الدين فتزداد صلاحا بصلاحه.

- ٣ -

ابذل لصديقك دمك ومالك، ولمعرفتك رفدك ومحضرك، وللعامة بشرك وتحننك، ولعدوك عدلك، واضنن بدينك وعرضك عن كل احد.

●من حكايات جحا●

يقضي على القاضي

● جاء الشرطي برجلين الى مجلس القضاء، وجحا عند القاضي يحدثه في بعض شؤونه، فعرض الشرطي قضية الرجلين، وقال انه وجد في الطريق بين بيتيهما اقذارا شوهته وادعى كل منهما ان جاره مطالب بإزالتها لانه هو الذي وضعها في عرض الطريق.

واراد القاضي ان يعبث بجحا ليسخر منه، ويفضح دعواه لانه كان يدعي العلم ويتصدى للافتاء، فأحال عليه القضية، وسأله ان يقضي فيها بالحق بين الرجلين.

فقبل جحا مقترح القاضي، وسأل الشرطي هل كانت الاقذار اقرب الى دار هذا او دار ذاك؟

قال الشرطي: انها كانت في الوسط بينهما. قال جحا: اذن يرفعها مولانا القاضي، لانها في الطريق العام، ومولانا القاضي هو المسؤول عن المدينة!

تحويل الجزاء

● صفع رجل جحا على قفاه بعرض الطريق يريد ان يسخر منه.

فاخذ جحا بتلابيبه الى القاضي ولم يقبل منه اعتذارا ...

... سبيل جبر التعويض ...

ثمن الحمار!

● ...

وقائع واستنتاجات

الاسلحة والاطفال

● انفقت البلدان الافريقية على التسلح خلال العشرين سنة الأخيرة ٤٠ مليار دولار، وتضاعفت ميزانياتها العسكرية بعشر مرات.

● تنفق بلدان امريكا اللاتينية على شراء الأسلحة ٢٠ بالمئة من ميزانياتها.

● يستورد «العالم الثالث» ثلاثة أرباع ما يصدر من الأسلحة في العالم وتنفق هذه البلدان ما يعدل ٦ بالمئة من انتاجها الوطني الاجمالي على الأغراض العسكرية، ولا تنفق على الرعاية الصحية الا نسبة واحد بالمئة.

● تبلغ نسبة العسكريين في «العالم الثالث» واحد من ٢٥٠ من السكان بينما لا يوجد سوى طبيب واحد لكل ٣٧٠٠ فرد من سكان تلك البلدان.

والاستنتاج هو ان سباق التسلح من اسباب استمرار التخلف وهو يعيق التقدم ويؤدي الى هلاك الناس بدون حروب. اذ يموت في العالم سنويا ١١ مليون من الاطفال الذين لم يبلغوا سنة واحدة من العمر، واغلبيتهم من البلدان النامية.

ناب قرش في الجبال

● على صفحة نهر حبي عثر المقيم في قرية شهران لطاجيكية في الاتحاد السوفييتي عبيدبيك على عظم يشبه ... كديمية العلوم الطاجيكية فبحثوا فيه واعادوا انه ناب قرش. كيف وصل الناب الى الجبال؟ ... البحر كان يغطي اراضي جمهورية ... قبل ٦٠ مليون سنة ... من هذه الاثار على العذبة بالنسبة للجبال.

الغرانيق

■ الغرانيق الرمادية طيور نادرة رحالة، تفضل المستنقعات النائية لاجل الاقامة. ولكن اسراب الغرانيق انحرفت عن المسيرات المألوفة نحو الجنوب في السنة الماضية لاسباب غير واضحة لعلماء الطيور، واتخذت مستوطنات كبيرة منها تظهر في حقول القرى الاستونية. لم تكن تهرب القرابة الانسان منها ولكنها لم تكن تطير عن القرى. استمر التوقف في استونيا زهاء شهر.

مائتا صنف من الطيور

□ يقيم في جورجيا اكثر من ٢٠٠ صنف من الطيور كما ان العدد نفسه تقريبا يعبر اراضيها. سجل علماء الطيور من جامعة تبليسي على خرائط اكثر مسيرات الطيور نشاطا. الخرائط ستساعد الطيارين في تجنب الاصطدام مع الطيور في السماء. تفضل الطيور من بعض الاصناف ان تختار قسما من الطريق بموازاة البحر الاسود لا طيرانا، بل ركضا ولا ترتفع في الجو الا عند مضيق البوسفور. سجلوا دروب «المشاة» على خرائط اخرى ستنفع لدى تعيين حدود المحميات.

انتظر السماء...

فاما تمطر مليون دولار او تسقط افعى تقتلني

كلام الوزراء

«موداعي» عن «بات»: معقد!
«بات» عن «موداعي»: احمق!

نشر الصحفي آلي بتلهيم مقالا في ملحق «معريف» ليوم الاسبوع في ٨٥/٤/٧ عن العلاقات بين وزيري الحرب الشرالي (الليكود) يتسحاق موداعي، وزير المالية وجدعون بات، وزير العلم والتطوير، ... كل منهما عن الآخر ونخص فيه بعض هذه الآراء على اعتبار انهما، كليهما، وزيران، وصادقان.

●● موداعي عن بات:

هذا نوع من الناس يحتاج الى من يتبناه في البداية ... يوسف سبير (وزير مالية سابق). كان بات قد هاجر من البلاد فجلبه سبير من الخارج ووضعه مديرا عاما لمكتبه بعد ... (وزير مالية سابق ايضا) واستخدمه ضدي. في النهاية وجد بات انه بلغ من العمر حدا لا يمكنه فيه ابدا ... وحين فهم ... الآن ... مساعدة حد اصطدم ... القوة القائمة بين الارادة والقدرة وهذا الامر يحدث.

... معقدا بيدي ورجلي انا لا اريد هذا. يجب ان ... انه ليس بمستواي ... لا احتاج هذا الترف.

اني لست غاضبا ولا متذمرا لا حقد عليه ابدا. اني افهم عقدته ولم افاجأ بتصرفاته. ... الانتخابات ادخلته الى حظيرة ... وزيرا سبحان الله اني لا اعرف ...

انه ... لا ارى في شيئا يجعله افضل من احد ... في السنوات الاربع التي كان فيها رئيسا لرئاسة حزب لم يفعل شيئا تقريبا ... من يصح في ... الامر بانه ناجم اما عن عدم الرغبة في العمل واما عن العجز وغياب القدرة ... انه من النوع الذي يجب ان ...

انه عضو في ٢١ لجنة وزارية. هل يمكن لانسان ان يعمل بهذه الطريقة؟ ... سيستقيل من نصف هذه اللجان ...

... انه لا ينام سوى ساعتين في الليلة ... بعد ثلاث ساعات ... التي يقوم بها

●● بات عن موداعي

انه ليس ... متوسط ... لا احترمه ...

شؤون امريكية

●● ريغان يحقق امنيته بعد عشرات السنين

□ ... الرئيس الامريكي رونالد ... التفكير في ماضيه الفني الفاشل فالرجل الذي حكم دولة كبرى كالولايات المتحدة الامريكية مرتين على التوالي لم يشبع نهمه للاضواء هذا المنصب المهم، وظلت تحز في نفسه خطاياه الماضية، على الشاشة الفضية.

والدليل على ما ذهبنا اليه هو الخبر الذي نشرته صحيفة ... حيث قالت ان الرئيس الامريكي بالفراغية بعث برسالة الى تلميذة ... عمرها ١١ سنة ردا على رسالة كانت بعثت بها التلميذة للتهنئة بالولاية الثانية لريغان.

●● التلفون الامريكي العجيب

□ لا ... واستعمال التفسخ الاجتماعي واحساس الانسان المتزايد بالعزلة والوحدة في مواجهة تطور هائل في التكنيك ... الآلة والتكنولوجيا ... كيف يمكن ان تتواصل مع الآخرين؟ هل تريد ان تسمع نكتة؟! هل تريد زوجة؟ هل تريد ان تسمع قصة من الاصال؟ كل هذا ستوفره لك ارقام هواتف معينة في امريكا، فما عليك سوى تحريك قرص الهاتف وطلب ما تريده.

اذا كنت حزينا او وحيدا او ضجرا من حياتك - في امريكا - حرك قرص الهاتف على رقم معين، ستسمع على الطرف الآخر صوت امرأة او رجل يحكي لك قصة مضحكة. اما اذا كنت في حاجة الى ارشادات حول طفلك وحول تغذيته فثمة رقم آخر يساعدك على هذا الامر.

●● دلاس يدير حربا في بريطانيا بين التلفزيون الحكومي والتجاري

◘◘◘ ابتسامات اوروبية ◘◘◘

** النازيون كذابون

● من فكاهات الحرب العالمية الثانية ما يروى من ان بعض صيادي المناطق الساحلية بالنرويج شاهدوا طائرة تسقط في البحر، فذهب احدهم الى المكان الذي سقطت فيه، متطوعا لنجدة الطيارين، ولكنه ما لبث ان عاد وحده الى زملائه فسألوه «الم تجد بينهم احدا على قيد الحياة؟» فاجاب قائلا: «لقد قال لي احدهم انه حي، ولكني لم اصدقه لانه (نازي) والنازيون كلهم كذابون!»

** الطائرات والمطارات

● كانت سيدة جميلة تحمل جيدها في حفل عام بقلادة تتدلى منها طائرة ذهبية صغيرة، ولاحظت ان احد الحاضرين يطيل التحديق في تلك الطائرة. فسألته مداعبة: يظهر انك معجب كثير بالطائرات فاجاب قائلا نعم ولكني اكثر اعجابا بالمطارات!

** لم يعرفوا..

● شكا احدهم لصديقه من ان نصف اصدقائه قاطعوه ولم يعودوا يترددون عليه منذ فقد ثروته، فسأله صديقه: «وما رأيك في الباقين؟» فاجاب قائلا: «انهم لم يعرفوا بالنبأ حتى الآن».

** ليست استشارة

● قابل احد رجال الاعمال صديقا له من المحامين وسأله: «اليس الجو بديعا اليوم؟» ثم تذكر ان صديقه محام يتقاضى اجرا مرتفعا عن استشارته، فواصل حديثه قائلا: «هذه ليست استشارة فأنا لا اقصد الا لفت نظرك الى حقيقة واقعة».

** رؤية الاحباب

● شهد «تريستان برنار» الكاتب الفرنسي الساخر، مجلسا دار الحديث فيه عن الجنة والنار فلاحظت احدى الحاضرات انه لاذ بالصمت ولم يشترك في الحديث، فسألته مداعبة: «ايهما افضل الجنة ام النار؟» فاجاب قائلا: «لا شك في ان الجنة افضل من حيث اعتدال الجو وتوافر حاجات المعيشة، لكن الاقامة بالنار تتيح للمرء رؤية الاصدقاء والاحباب».

** الابكم

● لاحظ احد المدرسين ان احد تلاميذه يكثر من الحديث في بعض ... وغادر ... مكتبه الى والده ... هذه الظاهرة ... فكتب ... قائلا: اعذره يا سيدي فانه بالنسبة لوالدته يعد ابكما.

● الكاريكاتير ●

ـ هذا التهيت، اخترعته خصيصا

ـ لقد نجحت: احضر المشنقة.

لمناسبة تحليق اول رائد فضاء ـ السوفييتي غاغارين

● تتمة من صفحة ٣ ●

يكن هذا الموضوع ليس «ابن يومه» بالنسبة للولايات المتحدة. ونستشهد، في هذا الصدد، بقول الرئيس الامريكي السابق ليندون جونسون بالغ الدلالة قال: «في الواقع سيطر الانجليز على البحار فسيطروا على العالم. وسيطرنا على الجو فاصبحنا قادة لعالم اخر منذ حقبة عهد سيطر. والان، على الذي سيمسي في الفضاء، يكون سوف يحتل هذه المرتبة»

● حرب الميزانيات ●

في ٤ اذار ١٩٨٣ نص رئيس الامريكي رونالد ريغن، كلمة لدى هبوط السفينة الفضائية «كولومبيا» بعد تحليق دام عشرة اشهر في الفضاء. تحدث فيها عن نية ادارته استغلال الفضاء الكوني لاهداف «امنية» وبعد نص بعد ان رحلة سفينة كولومبيا كرست للابحاث العسكرية.

وسبق ذلك الوثيقة التي قدمها وزير الدفاع الامريكي كاسبر واينبرغر في اذار ١٩٨٣ وجاء في هذه الوثيقة ان واينبرغر صدر اوامره الى قوات المسلحة الامريكية بوضع نماذج لاسلحة فضائية من خلال بكون على ستعداد لاطلاق اجهزة متطورة لها وعملية بحيث يكون ستعمالها ضمان لمصالح القرصنة.

وتطور الامر او قل تدهور الامر الى حد اصبح فيه قادة الولايات المتحدة يتحدثون صراحة ويبدون الف دولار، عن جهودهم لانشاء منظومة الاسلحة الفضائية والهدف منها ـ كما يعلنون ـ هو اسقاط الصواريخ النووية السوفييتية قبل ان تصل الى اهدافها، بواسطة اشعة ليزر وغيرها من الاشعاعات الخيرية.

ان مجرد الحديث عن هدف اسقاط الصواريخ السوفييتية ـ في وقت تعهد فيه الاتحاد السوفييتي من طرف واحد بعدم البدء في استخدام السلاح النووي ـ يعني شيئا واحدا هو نية قادة البيت الابيض ويعكس حلقاتهم على خوض حرب نووية عندما يشعرون بانهم قادرون على الانتصار فيها.

ويدعي مؤيدو مشروع الموت الشامل القادم من الفضاء انه يمكن خوض «حرب نجوم» في الفضاء فقط بدون ان ينتقل الصراع الى الارض اي ان استخفافهم بالراي العام بلغ بهم حد تصوير العالم بعسكرية (الشعوب في مواجهة اعداء الشعوب، بفارسين من القرون الوسطى وهذا منطق امريض والمعتبر في ان عملا يثير سخرية العقلاء من العلماء والخبراء في العالم كله فكيف انه لا يمكن خوض حرب نووية محدودة، لا يمكن ـ ولا باية حال من الاحوال ـ خوض حرب في الفضاء الكوني بدون ان تتحول سفينة «الارض» الفضائية الى رماد ـ واي رماد

وكان الرئيس الامريكي السابق ايزنهاور يليها في السخرية من حجج ارباب مشروع «حرب النجوم» (وهذا ما يدل، ايضا، على قدم فكرة هذا المشروع)، قال في معرض حديثه عن لجنة بحثت هذه المسألة واوصت بالعمل على تطوير منظومة ضد الاقمار الاصطناعية: لقد سبب للجنة شيئا واحدا فقط وهو انني سنجد جراقات كافية لنقل الجثث من الشوارع.

ويرى ارباب «المشروع» وعلى راسهم العجوز ريغن قربة «الخطر الشيوعي» وهي حقا وفعلا اكبر كذبة في التاريخ، وذلك لتبرير سعيهم الخطير هذا الى اقصى حدود الخطر.

لا يتسع المكان هنا الى بيان الاضرار المادية الفادحة (حوالي ٥٠٠ مليار دولار) التي يمكن ان تنجم عن انشاء اجهزة «حرب النجوم» الامريكية، ناهيك عما سيترتب على ذلك من تكاليف باهظة لانشاء انظمة مضادة في الطرف الاخر وما سيشكله هذا المشروع من خطر يهدد بنشوب حرب نووية لا تبقي ولا تذر

ويبدو ان بعض منظري البيت الابيض يستهدفون بذل هذه الاموال الطائلة بالذات فاصحاب المجمعات العسكرية الامريكية يجرون ارباحا طائلة من وراء تطوير المعدات اللازمة لمشروع «حرب النجوم» ويغري الاتحاد السوفييتي وحلفائه الى اتخاذ اجراءات جوابية سيكلفهم اموالا وطاقات هائلة ايضا ـ كما يتصور بعض هؤلاء المنظرين ـ «حرب الميزانيات» او محاربة الاتحاد السوفييتي اقتصاديا بهذه الطريقة «حق الموت»

بامكان ايه بدء ـ كي اسلفت ـ ان تدعيه وجنه صبية جميلة، وبامكانها ان تغني طفلا في السرير. ومن الضروري منع تحقق «اطفال العالم» قاطبه وشيوخه وصبايا ورجاله ونسائه بالنار النووية

واننا الارض بحاجة الى عنايتنا، نحن ابنائها، من سر مغامرات الشر الامبرياليين

●● هوامش

١ ـ ... من الفضاء الخارجي «بالانجليزية»، المصدر ... وكالة «نوفوستي» السوفييتية

٢ ـ ... الفضاء حالية من السلاح «بالانجليزية» ص ١٤

٣ ـ ... ص ٥

٤ ـ ... ص ٥ ـ ٧

٥ ـ ... من الفضاء الخارجي

مع الحكواتي في نيسان

● الجمعة ٤/١٢

مسرحية «قصة العين والسن» (نظر دليل «الاتحاد» ٤/٥).

● السبت ٤/١٣

مسرحية «قصة العين والسن»

● الاحد ٤/١٤

مسرحية «قصة العين والسن»

● الثلاثاء ٤/١٦

يوم انتهاء «معرض الربيع»

● الاربعاء ٤/١٧

محاضرة «عن الموسيقى» يقوم الاستاذ محمد ابو خاطر والمتخرج من المعهد العالي للموسيقى العربية في القاهرة عام ١٩٥٦ بالقاء محاضرة عن الموسيقى كثقافة وعلم وفن حيث يتطرق الى مقارنة الموسيقى الشرقية بالغربية مع اعطاء امثلة حية على العود. لقد عمل الاستاذ ابو خاطر سنوات طويلة كمدرس وفنان وملحن، وهو يدرس حاليا الموسيقى الشرقية في مدرسة ترشيحية. تبدأ المحاضرة في تمام الساعة السابعة مساء.

● الخميس ٤/١٨

مسرحية «قصة العين والسن»

● الجمعة ٤/١٩

مسرحية «قصة العين والسن»

غدا السبت

فيلم «ضيفة عابرة في سان سوسي» في النادي السينمائي في الناصرة

● يعرض النادي السينمائي التابع للمركز الثقافي البلدي في الناصرة، في تمام الساعة الثامنة من مساء غد السبت (٤/١٣) فيلم «ضيفة عابرة في سان سوسي» من اخراج جيم برايد وتمثيل ريتشارد جير وفاليري كابريسكي

ايام الذكرى

● الجمعة ٤/١٢

● ذكرى تحليق اول رجل فضاء في العالم رائد الفضاء السوفييتي يوري غاغارين (١٩٦١)

● الاحد ٤/١٤

● ذكرى اعلان الجمهورية في اسبانيا (١٩٣١)

● الثلاثاء ٤/١٦

● ذكرى ميلاد القائد الشيوعي الالماني ارنست تيلمان (١٨٨٦ ـ ١٩٤٤)

● الاربعاء ٤/١٧

● عيد سوريا القومي (١٩٤٦)

● الخميس ٤/١٨

● ذكرى مؤتمر باندونغ (١٩٥٥)

● الجمعة ٤/١٩

● ذكرى تحرير غيتو وارسو (١٩٤٣)

برامج التلفزيون الاسرائيلي

(من الجمعة الى الجمعة)

● الجمعة ٤/١٢

● ٤.٣ ـ «[illegible] في كل [illegible]»
● ٥.٤ ـ موجز الانباء
● ٥.٤٣ ـ الفيلم [illegible]
● ٧.٣٠ ـ [illegible]
● ٨.٠٠ ـ استعراض برامج [illegible]
● ٨.١٥ ـ اخبار بالعبرية
● ٨.٣٠ ـ برنامج شعبي [illegible]
● ٩.٤ ـ [illegible]
● ١٢.٠٠ ـ اخبار

● السبت ٤/١٣

● ٤.٠٠ ـ الفيلم الاجنبي «[illegible]»
● ٥.٣ ـ موجز الانباء
● ٥.٣٢ ـ افلام مصورة
● ٥.٤٥ ـ «[illegible]» مسلسل [illegible] حول زوار من كوكب اخر يحاولون السيطرة على الارض. اسم الحلقة «يوم التحرير»
● ٦.٣٠ ـ «العائلة» ـ مجلة الاسرة
● ٧.٠٠ ـ «ضيف الاستوديو»
● ٧.٣٠ ـ اخبار العربية
● ٨.٠٠ ـ «من كل مكان»
● ٩.٠٠ ـ نشرة «مباط» الاخبارية
● ٩.٣٠ ـ رياضة مباراة الاسبوع
● ١٠.٣ ـ «[illegible] قصيرة»
● ١١.١٥ ـ موسيقى
● ١١.٤٥ ـ اخبار

● الاحد ٤/١٤

● ٥.٣٠ ـ بيت صغير في البرية
● ٦.٢٠ ـ [illegible]
● ٦.٣٠ ـ بدء البرنامج العربي موجز الانباء
● ٦.٣٢ ـ برنامج خاص عن احتفالات الطائفة الارثوذكسية بعيد الفصح
● ٧.٠٠ ـ شرطة الاسبوع
● ٨.٠٠ ـ بدء البرنامج العبري بعناوين الاخبار
● ٨.٠٢ ـ استعراض برامج الاسبوع
● ٨.١٥ ـ «[illegible]» البرنامج الموسيقي الاسبوعي [illegible] ـ على [illegible]
● ٩.٠٠ ـ نشرة «مباط» الاخبارية
● ٩.١ ـ مسلسل امريكي [illegible]
● ١٠.٢٥ ـ برنامج لقاءات [illegible] مرطب
● ١١.٢٥ ـ موسيقى
● ١١.٥٠ ـ اخبار

● الاثنين ٤/١٥

● ٥.٣٠ ـ برامج الاطفال وبدءا ببرنامج «[illegible]» الذي يشكل فيه الاطفال عن هواياتهم
● ٦.٠٠ ـ حلقة جديدة من المسلسل الاجنبي «[illegible]» [illegible]
● ٦.٣ ـ بدء البرنامج العربي موجز الانباء
● ٦.٣٢ ـ استعراض البرامج
● ٦.٣٥ ـ الرياضة
● ٧.٣٠ ـ الاخبار
● ٨.٠٠ ـ بدء البرنامج العبري بعناوين الاخبار
● ٨.٠٢ ـ حلقة جديدة من «[illegible]»
● ٨.٥٠ ـ «[illegible]»
● ٩.٠٠ ـ نشرة «مباط» الاخبارية
● ٩.٣ ـ «[illegible]» حلقة جديدة في المسلسل [illegible]
● ١٠.٠٠ ـ برنامج [illegible]
● ١٠.٤ ـ [illegible]
● ١١.٤٥ ـ اخبار

● الثلاثاء ٤/١٦

● ٥.٣ ـ برنامج الاطفال [illegible] حلقة جديدة من [illegible]
● ٥.٥٥ ـ رياضة
● ٦.٣٠ ـ بدء البرنامج العربي موجز الانباء
● ٦.٣٢ ـ [illegible]
● ٧.٠٠ ـ برنامج [illegible]
● ٧.٣٠ ـ اخبار
● ٨.٠٠ ـ [illegible]
● ٨.٠٢ ـ حلقة من مسلسل [illegible]
● ٨.٣ ـ كرة [illegible]
● ٩.٠٠ ـ [illegible]
● ٩.٣ ـ برنامج [illegible]
● ١٠.١ ـ الحلقة [illegible] من مسلسل «[illegible]»
● ١١.٠٠ ـ البرنامج الذي [illegible]
● ١١.٥ ـ اخبار

● الاربعاء ٤/١٧

● ٥.٣ ـ برنامج الاطفال وتخصص كله لذكرى يوم الكارثة بعرض فيلم مترجم بالعربية والعبرية
● ٦.٣٠ ـ البرنامج العربي [illegible] لذكرى يوم الكارثة
● ٧.٣ ـ الاخبار بالعربية
● ٨.٠٠ ـ عناوين الاخبار
● ٨.٠٢ ـ [illegible] يوم الكارثة والبطولة
● ٩.٠٠ ـ نشرة «مباط» الاخبارية
● ٩.٣٠ ـ فيلم امريكي [illegible] اليهود في [illegible]
● ١١.٠٠ ـ فيلم [illegible]
● ١١.٣ ـ [illegible] لذكرى الكارثة
● ١١.٤٥ ـ اخبار

● الخميس ٤/١٨

● ٥.٣ ـ [illegible] برنامج الاطفال [illegible]
● ٥.٥٠ ـ حلقة من المسلسل الاسبوعي [illegible] حول ذكرى الكارثة
● ٦.٣ ـ بدء البرنامج العربي موجز الانباء
● ٦.٣٢ ـ [illegible] في اسرائيل
● ٧.٠ ـ برنامج [illegible]
● ٧.٣٠ ـ الاخبار بالعربية
● ٨.٠ ـ عناوين الاخبار بالعبرية
● ٨.٠٢ ـ مسرحية [illegible] بالعربية والعبرية

● ٨.٣٠ ـ برنامج رقص شعبي عبري
● ٩.٠ ـ نشرة «مباط» الاخبارية
● ٩.٣٠ ـ مسرحية «[illegible]»
● ١٠.٥٠ ـ حلقة اخرى من المسلسل الالماني «[illegible]»
● ١١.٥ ـ اخبار

● الجمعة ٤/١٩

● ٤.٣ ـ حلقة من مسلسل «[illegible]» [illegible]
● ٥.١٥ ـ [illegible]
● ٥.٣ ـ موجز الانباء
● ٥.٣٢ ـ [illegible]
● ٧.٣٠ ـ الاخبار بالعبرية
● ٨.٠ ـ [illegible]
● ٨.٠٥ ـ [illegible]
● ٨.١٥ ـ [illegible]
● ٨.٤٥ ـ [illegible]
● ٩.٤٥ ـ [illegible]
● ١١.٣٠ ـ اخبار

جدول مباريات السبت

● تجري هذا الاسبوع مباريات الاسبوع [illegible] والعشرين لفرق الدرجة الممتازة على النحو [illegible]: [illegible] ● [illegible] ● [illegible] ● [illegible] ● ب. القدس ـ [illegible] ●

وتلعب فرق الدرجة القطرية المباريات الاتية

● بني يهودا ـ [illegible] القدس ● [illegible] ● [illegible] ● [illegible] ● [illegible] ● [illegible] ● [illegible] ● [illegible]

وبينما تستريح فرق الدرجة الاولى تلعب فرق الدرجة الثانية المباريات التالية (المنطقة الشمالية):

● [illegible] ● [illegible] ● [illegible] ● [illegible] ● [illegible]

[illegible]

وتلعب فرق الدرجة الثالثة المباريات الاتية:

● [illegible] ● [illegible] ● [illegible] ● [illegible] ● [illegible] ● [illegible]

صبر وكد

[illegible]

تهانينا

[illegible]

شوكو طيب ولذيذ جداً

أفضل مشروب لديّ هو شوكو وخاصة المنتوج الجديد من تنوفا. ولماذا ؟ أولاً لأنه لذيذ جداً، ثانياً لأنه بإمكاني أن أحمله معي إلى كل مكان وأن أشربه في كل وقت.

يمكن حفظ شوكو خارج الثلاجة فترة طويلة قبل فتح العلبة ودون أن يتلف ...
علبة سعة ¼ لتر وأيضاً علبة سعة ½ لتر.
وشيء هام يجب أن أخبركم به وهو القشة الموجودة مع كل علبة شوكو ½ لتر. وبهذه القشة أشرب الشوكو حتى القطرة الأخيرة. ومع كل قطرة متعة.

وبسهولة أكيدة يمكنني أن أنتظر الاستراحة المدرسية لأشرب شوكو عميد. جديد ولذيذ جداً!

tnuva تنوفا

يا عمال العالم اتحدوا!

الاتحاد

جريدة يومية

* الاثنين ١٥ نيسان ١٩٨٥، الموافق ٢٥ رجب ١٤٠٥ هـ *
* العدد ٤١/٢٨٣ * ٦ صفحات * الثمن: ٣٠٠ شيكل *

AL-ITTIHAD

Vol. 283/41 – 15.4.1985 – Price: 300 Shekel

اليوم اضراب الطلاب الجامعيين العرب في جامعات البلاد

● اجتماع شعبي احتجاجي في جامعة حيفا ●

● حيفا – لمحرر «الاتحاد» للشؤون الطلابية – «يطلق سراح الطالبين امير مول، رئيس الاتحاد القطري لطلاب العرب، ووريق سحوري، و «تسقط العنصرية في الجامعات ضد تنظيمات الطلاب العرب» و «تقوم لجنة تحقيق في التصرفات العنصرية لادارة الجامعة ولشرطة حيفا في احداث ١٠/٣/٨٥» – تحت هذه الشعارات وغيرها، ينفذ الطلاب الجامعيون العرب، اليوم (الاثنين)، اضراباً شاملاً في جامعات البلاد احتجاجاً على الهجمة الانتقامية ضدهم

ويتزامن الاضراب مع بدء محاكمة الطلاب العرب من جامعة حيفا الذين كانوا اعتقلوا في احداث يوم ١٠/٣/٨٥

● البقية على ص ٢ ع ١ ●

في مهرجان عكا الذي اختتمه سميح القاسم بقصيدته الخالدة سابقاً على هذا الطريق

طوبي: طريق السودان وجنوب لبنان هي «الطريق»!

ندعو الاخوة في م.ت.ف الى محاربة أوهام «النوايا الأمريكية الحسنة»

● القائد الشيوعي الجبهوي يدمغ أغراض «المتكديت» من وراء «صندوق الأرض» ●

● عكا – من محمود ابو شنب – غصت قاعة نادي الصداقة في عكا، مساء الخميس الماضي ١١/٤، بالشبان والفتيات والجبهويين والاصدقاء تلبية لدعوة افتتاح النادي بعد اجراء تصليحات جذرية فيه

ترأس حفل الافتتاح الرفيق ... عضو سكرتارية فرع عكا للحزب ... النادي واصلاحه ... واصدقاء من عكا ... للجميع ... البرامج الثقافية ...

وقال الرفيق محمد نجيلي، مدير النادي ...

وكانت الكلمة الرئيسية للنائب توفيق طوبي فقدم التهنئة بافتتاح النادي ... الشعب السوداني ... في المنطقة ... الطريق الوحيد لجميع الشعوب العربية ...

[illegible]

●●● وافق بيرس شمير!

● احتفل الطوائف اليهودية ... امس ... رئيس الدولة حاييم هرتسوغ ورئيس الحكومة شمعون بيرس ... وفي الصورة يظهر بيرس وشمير في انتهاء الاحتفال

عرفات: نرفض مبادرة مباركٍ لأن أمريكا لن تعطينا شيئاً

● مراسل «مونت كارلو» في عمان: م.ت.ف. قدمت تنازلات سياسية بالغة الأهمية بالتوقيع على اتفاق عمان ● مورفي من عمان الى اسرائيل ●

● عمان – «وكالات والاذاعات» – نسب مراسل راديو «مونت كارلو» الى «الاوساط الفلسطينية المسؤولة في عمان»، امس، انه دعت الى تسجيل عدد من الملاحظات على خلفية زيارة المبعوث الامريكي ريتشارد مورفي الى المنطقة، التي بدأها بالاردن يومي امس وامس

● البقية على ص ٣ ع ٢ ●

اسرائيل وراء المجزرة في بلدة «يحمر» اللبنانية

المصادر اللبنانية كافة:

● عصابات جعجع تصعد قصف صيدا وجوارها ●

● جنوب لبنان – الوكالات ... [illegible]

كلمة الاتحاد

هذا العهر السياسي!

[illegible]

اعتداء بوليسي واعتقالات عشوائية في طمرة

[illegible]

اخي المزارع العربي!

[illegible]

(و)

شرطة حيفا تداهم مساكن الطلاب العرب وتعتقل طالبة وطالباً

● حيفا – لمراسل الطلابي – عشية الاضراب القطري الذي يعقده الطلاب الجامعيون العرب اليوم (الاثنين)، قامت شرطة حيفا، بعد ظهر امس (الاحد)، باعتقال ... الطلاب العرب ... الحرم الجامعي ...

[illegible]

الاجيرون في شركة «ايغد» ينظمون مظاهرة بسبب الاجحاف اللاحق بهم

● تل ابيب ـ لمراسلنا ـ شارك اكثر من (٢٠٠٠) ... ومستخدمي شركة «ايغد» امس ... في المظاهرة التي نظمتها لجنة عمال الشركة امام ... ابيب وفي شارع «المسجير» ... الباصات المركزية ... مردي جور ... الواحد منهم ربع ... الشركة.

وصرح سكرتير لجنة مستخدمي ... الهار ... الاتحادة بين عمال «ايغد» ... بالمظاهر ولاننا لا نرضى بان ... الدرجة الثانية في شركة ... الادارة الاتفاقية ... بعام ١٩٧٩ وترفض التوقيع على ... جديدة او تحديد ...

اعتداء بوليسي عنصري على عمال عرب في مدينة ايلات

● غونين : «ايادي القيادة الهستدروتية غير نظيفة من التحريض على العمال العرب» ●

● تل ابيب ـ تعرض عدد من العمال العرب في مدينة ايلات يوم الاثنين ١٤/٨١ الى اعتداء بوليسي وحشي عنصري ... سرقة محفظة احد ... وقد جاء الشرطة بضرب العمال ضرباً مبرحاً وقدمهم ... العنصرية.

... حيث العمال العرب العاملين في ... والاهانات ... ثلاثة منهم ... محمود حجيرات ... حجيرات ...

وليرط صلحه ولاتتاع النهان بالقاء الشكوى مقابل دفع تعويض لهم عن تكاليف تلقي العلاج.

هذا وتوجه النقابي الجهوري ... عوزي الى السكرتير العام للهستدروت ... طالبه فيه بشجب الاعتداء البوليسي على العمال العرب وتقديم المسؤولين عنه الى القضاء.

وقال غونين ان عدد الهجمات على العمال العرب في ورش العمل في ايلات ... الجماهير العربية وان ايادي الهستدروت غير نظيفة من هذا التحريض ... لطرد العمال العرب من اماكن عملهم ... لجميع العمال في البلاد.

وكان النواب ... توجهوا الى وزير الشرطة ... وطالبوا بالتحقيق فيما حدث.

مشاورات في السودان لتشكيل حكومة مدنية ، قريباً

● الخرطوم ـ الوكالات ـ ... تتواصل في العاصمة ... الخرطوم ... تشكيل حكومة مدنية جديدة.

رفع اسعار السفر الشعبي بمعدل ٥٠٪

● ... وكانت الحكومة ... القرار على ... يوم ٨٥/٤/١٤

مسؤولو وزارة المالية وبنك اسرائيل:

الاقتصاد الاسرائيلي على شفا الانهيار

● ... مسؤولو ... اسرائيل الى ... الاحتياطي من العملة الصعبة ... ٢١٥ مليار دولار ... مليون دولار.

● جدول غلاء اذار : ١٤٪ ●

اسرائيل وراء المجزرة

اليوم اضراب الطلاب

عرفات : نرفض مبادرة مبارك

... الاردن ... المحررة من اجل بحث نتائج زيارة ريتشارد مورفي الى عمان ... في الشرق الاوسط ... بان مورفي يتوقع جواباً من ... الى القيادة الفلسطينية».

عشرات الالوف تشييع جنازات ضحايا القمع في جنوب افريقيا

في مهرجان عكا

عليا يخلف خوجه في زعامة الحزب الحاكم في البانيا

● بيراتا ـ الوكالات ـ اعلن مساء امس الاول في ... انتخاب رامز عليا اميناً عاماً جديداً للحزب العمل الحاكم في البانيا ... بعد فترة حكم استمرت ٤٠ عاماً.

اعلان بخصوص ابداع تعيين حارطة هيكلية

شباب يافا يتقهقرون نحو الدرجة الثانية
شباب ام الفحم مندفعون نحو الاولى

● حيفا - محرر «الاتحاد» الرياضي - مقابل الفرق نقاط بين مكابي حيفا الذي يتصدر قمة لائحة الدوري المتاز بين مكابي بيتح تكفا في المرتبة الثانية من خمس نقاط فقط بعد مباريات الاسبوع الرابع والعشرين التي انتهت ... واصبح الفارق ... في المرتبة الثالثة ... حيفا ست نقاط فقط

ب حيفا - هد رمات غان ١ : ٢ (سجل لحيفا بن عاطي ودين بون، سجل لرمات غان اوسوفسكي) حولون - الخضيرة ٢: صفر (سجل لحولون ... وحزان)

طبريا - الرملة ١ : ١ (سجل لطبريا ... سيدا، سجل للرملة سيناي)

● الدرجة الاولى ●

في المنطقة الجنوبية خسر فريق الحلقة شباب يافا مباراته الخارجية امام فريق الزور بهدفين بلا شيء ... وضعه في ذيل اللائحة وينتقل ... في الدرجة الاولى وسجلت في هذه المنطقة النتائج التالية

بيت شمش - كريات غات	١-٢
كريات اونو - بئر السبع	٢-صفر
رعنانا - دتونة	١-صفر
مسكي - بروحم	١-٢
الرملة - صفريه	٢-٢
بروس - يافا	صفر-صفر

وتظهر اللائحة على النحو التالي

١	بيت شمش	٢٥:٣٧	٣٩
٢	برووس	٢٢:٣٤	٣١
٣	كريات غات	١٨:٢٤	٣٠
٤	مسكي	٢١:٣٤	٢٩
٥	كريات اونو	١٨:٢٧	٢٩

ابراهيم خوري (٦١)، كرمش (٨١)، سمير عيسى (٦١). ملعب ... وسامر ...

● الدرجة الثانية ●

عزز شباب ام الفحم اماله بالعودة الى الدرجة الاولى بعد فوزهم الجميل على مكابي عتيت عمر السبت الماضي بهدفين مقابل هدف واحد ليوطدوا مكانتهم في اعلى لائحة المنطقة الشمالية اب، بفارق ثلاث نقاط عن الفريق المنافس ... بعد اسبوعين في كفار ...

● غانم محمد نوفلي - مسجل هدف النصر لام الفحم

نشاطات جبهوية استعداداً لانتخابات الهستدروت في عبلين والطيبة

● عبلين - من مكتب ... مكتب جبهة ... الاسبوع الماضي ...

جرى فيه البحث حول سبل انجاح «الجبهة» في انتخابات الهستدروت المقبلة

وقدم سكرتير «الجبهة» صالح مرشد بيانا ... تطرق فيه الى المواقف المهادنة التي عبر ...

قيادة الهستدروت المعراخية. واكد ان نتائج انتخابات الهستدروت في عبلين لها اهمية خاصة حيث انها ... انتخابات المجلس المحلي

وتلاه الاستاذ محمد ابو النيل فقدم بيانا مفصلا حول وضع «الجبهة» الذي ... شارك فيه العديد من الحاضرين والخذ في نهايته القرارات التالية ● تجنيد نشطاء الجبهة واصدقاءها في معركة الانتخابات والعمل على تحقيق ... للجبهة بالحصول على اكثر من ... من مجمل الاصوات ● استنكار المجزرة ... وارهاب الاحتلال الاسرائيلي في جنوب لبنان والمناطق المحتلة والمطالبة بالانسحاب الفوري من جميع هذه المناطق ● استنكار سياسة «القبضة الحديدية» ضد الطلاب العرب في الجامعات والمطالبة باطلاق سراح ... ● ... تحويلها الى مدينة

● اجتماع انتخابي في الطيبة ●

● الطيبة - لمراسلنا محمد ابو اصبع - شارك العشرات في الاجتماع الانتخابي الذي عقد في الاسبوع الماضي في القاعة الواقعة ... عبد الكريم جبرايل وذلك بدعوة من خلية الحزب الشيوعي في حي الجنوب

افتتح الاجتماع الرفيق اسماعيل ... عضو اللجنة المحلية لفرع الحزب الشيوعي وتكلم فيه المحامي عبد الجواد ... جبران

واجمع المتكلمون على ضرورة تعزيز قوة «الجبهة» في انتخابات الهستدروت القادمة لتوطيد جهودها في الكفاح من اجل حقوق العمال والجماهير العربية

الجبهة الدمقراطية للسلام والمساواة
اجتماع الادارة المركزية

تعقد يوم الثلاثاء ٨٥/٤/١٦ الساعة الخامسة بعد الظهر في قاعة بيت الصداقة في الناصرة اجتماع الادارة

جدول البحث:

● ... سياسي
● ... الجبهة للمؤتمر العام للهستدروت ...
● ... معركة الانتخابية
● ...

هذه بمثابة دعوات شخصية لاعضاء الادارة والرجاء الحضور في الوقت المحدد

● السكرتارية ●

جذور سياسة قيادة الهستدروت «المعراخية» العنصرية كامنة في الايديولوجية والفكر الصهيونيين

●«الجبهة» تواصل مسيرة «الكتلة الشيوعية» في الدفاع عن حقوق العمال ومصالحهم الحقيقية ●

●بقلم ... جمال موسى ●

تقرير عن الجلسة الثالثة للجنة التحقيق الدولية في جرائم اسرائيل ضد الشعبين اللبناني والفلسطيني (بون - ٢٨ الى ٣١ اذار ١٩٨٥):

ممارسات الاحتلال الاسرائيلي في جنوب لبنان تعيق إحراز السلام العادل في الشرق الاوسط

● اللجنة تحيّي رافضي الخدمة العسكرية في لبنان والمناطق المحتلة والقوى التقدمية في اسرائيل ●

● بون - خاص بـ «الاتحاد» عقدت، في الفترة ما بين ٢٨ و ٣١ آذار الماضي في بون عاصمة جمهورية المانيا الاتحادية، الجلسة الثالثة للجنة الدولية للتحقيق في الجرائم الاسرائيلية ضد الشعبين اللبناني والفلسطيني. وجاءت هذه الجلسة بمبادرة من محامي المملكة البريطانية ... وعدة شخصيات اخرى كانت اشتركت سابقا في لجان مشابهة عن جنوب افريقيا وشيلي.

وكانت جلسة اللجنة الاولى قد عقدت في آب ١٩٨٢ في ... بعد عودة بعثة لاستقصاء الحقائق من لبنان، اما الجلسة الثانية فعقدت في جنيف في شباط ١٩٨٣ وحضر هذه جلسات من اسرائيل الدكتور اسرائيل شحاك، رئيس عصبة حقوق الانسان والمواطن، والدكتور يوسف الغازي، سكرتير العصبة.

واستعدادا للجلسة الاخيرة في بون ارسلت اللجنة بعثات لاستقصاء الحقائق واحدة للبنان والاخرى للمناطق المحتلة ولاسرائيل ... في جدول اعمال اللجنة بحث ما يجري في مناطق الفلسطينية المحتلة.

واشترك في جلسة اللجنة في بون ٣٢ شاهدا واخصائيون من لبنان وممثل عن منظمة التحرير الفلسطينية ومعتقلون من «انصار» ومن السجون في المناطق الفلسطينية المحتلة. ومن اسرائيل شاركت المحامية ... عصبة حقوق الانسان والمواطن والمحامي وليد الفاهوم فضلا عن لجنة «انصار» السجين. ولفت النظر والانتباه بشكل خاص البعثة اللبنانية التي مثلت القرى الاولى جميع الطوائف والاحزاب في لبنان، وحضر كذلك مندوب رئيس الحكومة اللبنانية رشيد كرامي الذي ... هذه جلسة.

وعلى مدى ثلاثة ايام استمع الحضور الى عدة شهادات مؤثرة عن معسكر «انصار» في مركزه القديم والجديد عن التعذيب خلال التحقيق وعن هدم البيوت والحاق الاضرار البالغة بالمستشفيات والمدارس وعن تدمير الاقتصاد اللبناني وعن محاولات قوات الاحتلال الاسرائيلية ... وزرع الخلافات بين الطوائف ... وزرع ... ولاجلاء الاهالي عن بيوتهم.

واكد جميع الشهود حق الشعب اللبناني غير القابل للتصرف في النضال ضد احتلال ارضه بكل الوسائل الممكنة. واضاف الشهود ان الارهاب الحقيقي هو قوات الاحتلال الاسرائيلي.

ان الشهود الفلسطينيين، ومن بينهم اسرى الاحتلال الاسرائيلي في الماضي ... وركبة الشرطة التي ... فقد كشفوا بالتفصيل عن وضع المعتقلين الفلسطينيين الشاق في السجون وعن ... لتحسين شروط الاعتقال.

ووصف صلاح التعمري، رئيس لجنة معتقلي «انصار» الاول ممارسات الاضطهاد العظيمة في المعسكر ... من المعتقلين ... المعتقلين من اجل الحفاظ على كرامتهم ... حيث ... اوامر جنود الاحتلال ... وعرض المعتقلون ... في اثناء الاعتقال ... وجرى عرض صور ... الى الخارج ...

[illegible]

نداءات الحزب الشيوعي السوفييتي بمناسبة الأول من أيار:

لتشديد النضال من أجل إزالة خطر نشوب الحرب النووية

● موسكو - «تاس» - دعت اللجنة المركزية للحزب الشيوعي السوفييتي شعوب جميع البلدان الى تشديد النضال من اجل ازالة خطر نشوب الحرب النووية العالمية ومن اجل الحيلولة دون سباق التسلح في الفضاء ووقفه على الارض.

وجاء في النداءات العقلية، التي وجهتها اللجنة المركزية بمناسبة عيد التضامن الاممي للنضال يوم الاول من ايار انه يجب ان تناضل شعوب العالم من اجل القضاء على السلاح النووي ...

[illegible]

□ الحرب العالمية الثانية □

(الحلقة الاخيرة)

● حزب لينين المصدر الرئيسي لانتصارات الشعب والجيش السوفييتي ●

** «المأثرة العظمى» - تأليف ڤسيلي ريابوف **

□ ان الذي قاد الشعب السوفييتي وقواته المسلحة الى النصر العظيم على المانيا الهتلرية واليابان الامبريالية هو الحزب الشيوعي الذي انشأه ورعى صفوفه لينين.

[illegible]

تنعي

[illegible]

عابر عرب نصار

[illegible]

دليل الهاتف التجاري العربي لعام ١٩٨٥

يصدر عن مؤسسة «الكرمل» للدعاية والصحافة والاعلام في طولكرم ت: (٨٦٩) لاول مرة دليل هاتف يشمل مناطق الضفة والقطاع والقدس ومنطقة الـ ٤٨ ويشمل الدليل اعلانات ملونة وعاديه

مندوب في المثلث، جهاد شرقية - «ستوديو هاتش» جت - تلفون: (٠٦٣ - ٧٧٥٠٢)

«الكرمل» يعني كل جديد

جبهة الناصرة الدمقراطية

تدعو الأجهزة الجبهوية في الاحياء: عمالاً ومثقفين، نساءً وشباباً الى حضور الاجتماعات التالية للتباحث حول الاستعدادات لمعركة انتخابات المستدروت.

■ حي الكروم - اليوم، الاثنين ٨٥/٤/١٥ الساعة ٧,٠٠ مساءً في بيت الاستاذ جوني جهشان.

■ حي العمال العرب يوم الاربعاء ٨٥/٤/١٧ الساعة ٧,٠٠ مساءً في بيت الاستاذ يوسف جبور.

■ حي الشوفاني - يوم الاربعاء ٨٥/٤/١٧ الساعة ٧,٠٠ مساءً في بيت الرفيق مولا عاقلة.

■ الحي الشرقي - يوم الاربعاء ٨٥/٤/١٧ الساعة ٧,٠٠ مساءً في بيت الرفيق عزمي ابو الشيخ

كل الناصرة جبهة

اعلان بموجب المادة ١٤٩ من قانون التنظيم والبناء لسنة ١٩٦٥

[illegible]

والبناء «اوزتنيوه» ... طلب رخصة استعمال المهنة المخالفة لقانون الحرف والمهن في القطعة الرابع في حوض - قطعة - شارع الطور في القدس ... طلب لتجديد رخصة مهن لبيع المرطبات

يمكن تقديم الاعتراضات على استعمال المهنة المخالفة لقانون الحرف والمهن في القطعة المذكورة اعلاه خلال اسبوعين من تاريخ نشر هذا الاعلان الى اللجنة المحلية مكتب مهندس المدينة شارع ... ٢٣ القدس

وزارة الاديان

المحكمة الشرعية في يافا

اعلان

محكمة يافا الشرعية

تقدم لهذه المحكمة شهادة من لجنة امناء الوقف الاسلامي في يافا بان المرحوم ... الذي كان يحمل هوية رقم ٢٠٣٢٧٨٢٨ قد انتقل الى رحمته تعالى بتاريخ ١٩٨٤/١١/٢٧ وانتقل ارثه الشرعي الى زوجته ... واولاده ... ولا وارث سوى من ذكر

فمن له اعتراض فليتقدم الى هذه المحكمة في مدة اقصاها ثلاثين يوما من تاريخ الاعلان

سكرتير المحكمة

صفحة يحررها قراؤها

ماذا ينفع الانسان لو ربح العالم وخسر نفسه ؟

● بقلم : مصطفى ابو ... ـ سخنين ●

ملاحظات لا بد منها

عالم مقلوب

● بقلم : ... ـ سخنين ●

إنها السمكة

● بقلم : فيصل سو عد ـ الرامة ●

إنها السمكة ترحب ببعوث السماء
تفتح الأبواب في وجه المطر
ليتغلغل الى الأعماق وليملأ العمر
وليـ... الأزهار وليسـ... الشجر
إنها السمكة ... تراب العراب
تغرس الأمل ... الشيب
وتنشر النشيد
للموسم الجديد
... من جديد
ترحب بالمطر
و... السماء
... النساء
و... الأبناء
... بالبحر
السمكة ...

كلمات على الطريق

الى أمي في عيد ميلادها الغالي

● بقلم : اسمهان عبد سمنية ـ شفاعمرو ●

أنت أيها الرجل

● بقلم : وفاء احمد دراوي ـ الدحي ●

مسيرة الألف ميل تبدأ بخطوة واحدة

● بقلم : جميلة لطفي الغبارية ـ ام الفحم ●

قريتي

● بقلم : احمد محمد ... ●

يا عمال العالم اتحدوا
الاتحاد
جريدة يومية
الصفحة ٦ — الاثنين ١٥ نيسان ١٩٨٥

قالوا في العمل والكفاح

محك الرجال صغائر الأعمال

* * *

عش عزيزا او مُتْ وانت كريمْ ... بين طعن القنا وخفق البنود
فرؤوس الرماح أذهبُ للغيظ ... واشفى لغل صدر الحسود

* * *

اعمل الواجب القريب منك.

* * *

اذا كنت تحب الحياة فلا تضيع الوقت ... المصنوعة منها الحياة

* * *

قال رجل للامام الحسن بن علي (ع) اني اشد مضحكي ... كله فقال له الزاد بالغداء والعشي ...

* * *

التحضير لاقامة رابطة لخريجي جامعات تشيكوسلوفاكيا

● حيفا - مراسل خاص - ... عقد في حيفا مؤخر ... شمل رفاق خريجي جامعات جمهورية تشيكوسلوفاكيا ... اللجنة مؤلفة من الدكتور امين رزوق والمهندس ... وعلم مراسلة ان اللجنة التحضيرية ستدعو خريجي ... حيفا يوم جمعة ١٩٨٥/٥/٣١ ... للاستفسار ... (٠٤/٦٦٠٧٠٥)

... الاطفال

● **الصحيح.. ليس دليل النفع!**

■ طلق برميلان في ... وقد امتلأ احدهما خمرا ... الآخر فارغا وكان الأول يتدحرج ببطء هدوءا. أما ... فكان يقرقع ويضج، ... كالصف الرعد حتى ان المارة كانوا يفسحون له الطرقات مرتعبين.

ومع ان الناس لم ينتبهوا الى البرميل الصامت، الا انه كان اعظم قيمة من زميله الصاخب المدوي

● **المكنسة.. القذرة!**

■ احتسى خادم فضلة من خمر ... برأسه، فأخذ مكنسة قذرة وشرع ينظف بها ملابس سيده

● **لجعجعة والسمكة والسرطان لا تتعاون في عمل!**

● **من الافيد للفلاح الحصان ام الكلب؟**

نور الشريف يمثل حياة «ابن خلدون»

● يسافر نور الشريف الى تونس ليصور هناك شخصية «ابن خلدون» مؤسس علم الاجتماع في ١٥ حلقة تصور بين مصر وتونس. للمسلسل المخرج ابراهيم الصحن ويشترك مع نور الشريف في بطولته ... ابراهيم وكمال يس ... ومحمود ابو زيد.

انطوني كوين وفاتن حمامه في فيلم كويتي - تونسي مشترك

● سيبدأ بعد ٦ اسابيع المخرج التونسي رضى الباهي صاحب فيلمي «شمس الضباع» و«الملائكة» تصوير فيلمه الثالث في تونس و القاهرة، عنوان الفيلم «... » وهو انتاج مشترك بين تونس (٣٠ في المائة) والكويت (٧٠ في المائة) ميزانية الفيلم ٣ مليون دولار والمجموعة الفنية ... جولي كريستي ... وانطوني كوين وفاتن حمامة ومحسن محي الدين ولقد سافر المخرج ... الى امريكا لدراسة الموضوع مع المنتجين الامريكيين ... توزيع الفيلم في امريكا.

الاتحاد
المحرر المسؤول: توفيق طوبي
مكاتب التحرير والادارة
شارع الحريري ٩، حيفا
هاتف ٥١١٢٩٦/٧ - ٠٤
عنوان المراسلات
ص.ب ١٠٤ حيفا - ٣١٠٠٠
المطابع
شارع الوادي ٤٣، حيفا هاتف
٠٤ - ٦٧١٤٥٧

«نكع بن لكع» في كلية التجارة بالقاهرة

يميط اللثام عن لعبة السلام المزور

... ١٩٨١ على مسرح ...

الحسن في ... والصحبة هي ... على ارض فلسطين وعلى كل ارض عربية

وحين سأل المهرج المراة البطلة ... الارض ... الوطن ...

من ... من المحيط الى الخليج ...

● الخ...

الســــودان

(جمهورية السودان الدمقراطية)

... ٣٦ الف، والبوركان ٧٠١ الف، ... الحدود ... السودان على ... الف ... ٧٠١ ... ٧ الف وكذلك ... ٥٠١ الف، والكوت ١٥١ الف، والفور ٣٦٠١ الف، ... الصحراوية ... ٤٥ الف ... في السودان ... ١٢٥ الف ... ١٢٥ الف ... ٨٠ الف

... ٥٥ الف ... ٤٨ الف ... ٨٠ الف

... السودان ... الارض ... العربية ...

اللغة الرسمية هي العربية ... ١٢ - ١٣ مليون ...

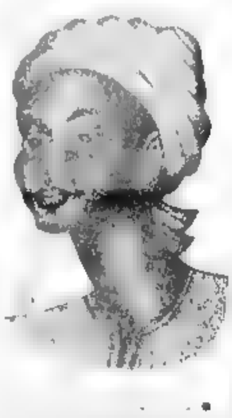

السينما الافريقية

● بعد ... الافريقية ... ٢٨ ...

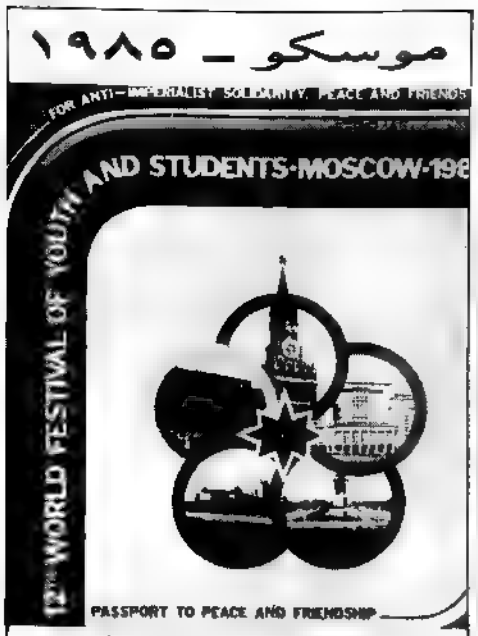

(من اجل التضامن المعادي للامبريالية ... السلام والصداقة ... مهرجان الشبيبة والطلاب ... في موسكو في ... المقبل)

لا تصدقوا نادية لطفي وهي تقول: انا ممثلة مبتدئة!

* لان «الدهن في العتاقي» و «اعط الخبز لخبازه» *

● ... المخرج ... عبدالعزيز ... نادية لطفي ...

كلمات متقاطعة

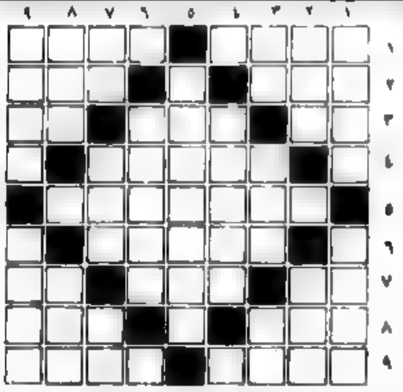

◻○ أعداد مشهور رياض ومحمد عبد الحليم ... باقة العربية ○◻

بكلمات الافقية:
١) عاصمة عربية - صوت ...
٢) ... - من اركان الاسلام
٣) ... - عاتب - ...
٤) ...
٥) عاصمة اشتراكية
٦) من الجيوب + ...
٧) من العائلة - كذب - عكس ...
٨) حمار - خلود
٩) الاسم الاول للاعب كرة قدم عربي - ناصح

بكلمات عمودية:
١) ... - الاسم الاول لفدائية فلسطين
٢) ... - رغب
٣) ... - جبال في لبنان غير معرفة - ...
٤) ... + ...
٥) ... + ...
٦) ... + حرف
٧) ... - ... (معكوسة) - والده
٨) ٢٤ ساعة - وادي
٩) فاكهة صيفية - دولة عربية غير معرفة

◻○ حل لعر العدد الماضي ○◻

تهنئة

اتقدم بأخلص التهاني الى العزيز نعيم شحادة بإفتتاحه مصنع للحمامات الشمسية في كفرياسيف تلفون (٩٦٢١١١٣) مع خبرة وامانة ودقة

امنى لك النجاح

نمر نجار

يا عمال العالم اتحدوا!
الاتحاد
جريدة يومية
● الثلاثاء ١٦ نيسان ١٩٨٥، الموافق ٢٦ رجب ١٤٠٥ هـ ●
● العدد ٤١/٢٨٤ ● ٦ صفحات ● الثمن : ٣٠٠ شيكل ●
"אל-אתיחאד" AL.ITTIHAD
Vol. 284 16.4.1985 - Price: 300 Shekel
מחיר 300 שקלים

رقم قياسي جديد منذ قيام الدولة

جدول الغلاء لشهر آذار الماضي ١٢،١٪

● نسبة التضخم خلال الاشهر الاثني عشر الماضية ٤١٣٪
● علاوة الغلاء ٨،٤٪ (٧٠٪ من علاوة الغلاء) ●

● حيفا - محرر الشؤون الاقتصادية - سجل جدول غلاء المعيشة لشهر آذار الماضي ارتفاعا بنسبة ١٢،١٪ رغم المحاولات المختلفة التي بذلتها وزارة المالية وشركاؤها لتقزيمه وتخفيضه، بل اصطناعيه عديدة وعلى رأسها «تجميد الاسعار»، وهو اعلى جدول غلاء معيشة لشهر آذار منذ قيام الدولة !

ورغم ارتفاع الجدول بنسبة متوسطة مقدارها (١٢،١٪) الا ان تقرير دائرة الاحصاء المركزية يشير الى ان اسعار العديد من السلع والخدمات ارتفعت، خلال شهر آذار الماضي بنسبة

● التتمة على ص ٢ ع ٦ ●

«نوفوستي» عن جولة مورفي :

الهدف - تطوير مؤامرة «كامب ديفيد» والتمهيد لمؤامرات جديدة ضد العرب

● موسكو - عقبت وكالة «نوفوستي» السوفييتية للانباء، امس (الاثنين)، على جولة ريتشارد مورفي المكوكية الحالية في الشرق الاوسط فأكدت ان «المبادرات» التي يحملها مبعوث الادارة الامريكية تحيد عن طريق التسوية الشاملة في الشرق الاوسط، التي لا يزال حل القضية الفلسطينية يشكل لبها

[illegible]

«من المهم الاقبال ... على طريق ... فقط هو الطريق الوحيد الذي يمكن ان يؤدي الى تسوية سلمية ... [illegible] ... الى «كامب ديفيد»

كلمة الاتحاد

«سوينغ»..

«سوينغ» هو اسم الرقصة الامريكية المرحة التي اشتهرت بانقلاب حركات الراقصين. و«سوينغ» هو الاسم الذي اطلقه الامريكيون على تحركات مبعوثهم الاخير ريتشارد مورفي في منطقتنا منذ يوم أمس الاول الماضي وسيستمر هذا «السوينغ»، كما اعلن رسميا، ثلاثة اسابيع على الاقل

ويحاول مورفي، فيما يحاوله، ان يصرف انظارنا عن المؤامرات الخطيرة التي تحاك لمستقبل شعوبنا ولمستقبل السلام، وذلك بمحاولة الهائنا بنقاشات «بيزنطية» من نوع «كم ملاكا يستطيعون الوقوف على رأس إبرة واحدة». فمن هذا النوع النقاشي الذي يحاول الامريكيون واعوانهم في اسرائيل وفي البلدان العربية ان يفرضوه علينا حول «هوية» الفلسطينيين الذين ترضى امريكا واسرائيل الاجتماع بهم في ضمن وفد مشترك اردني فلسطيني وحول كيفية اقناع اسرائيل بأن «تسمح» لامريكا بالسماح لمبعوثها مورفي في ان يجتمع مع هكذا وفد. كذلك يحاولون ايهامنا بان جهة م.ت.ف التنفيذية اجتمعت في بغداد لا لشيء سوى إقرار او تعديل اسماء الفلسطينيين الذين اتفق مورفي مع اسرائيل والاردن، مسبقا، على «السماح» باشتراكهم في الوفد الاردني الفلسطيني المشترك.

ويبلغ هذا «السوينغ» أشده حتى درجة «هزي يا نواعم» حين نقرأ الحماس الذي استقبلت به بعض الصحف العربية تصريحات وزير خارجية امريكا، جورج شولتس، في لقائه الاخير مع صحيفة «دفار» التي يسيطر عليها حزب رئيس الحكومة بيرس، واعتبرته «اعترافا» رسميا امريكيا بحقوق الشعب العربي الفلسطيني، وانه جاء «لأول مرة» وان امريكا، به، قد «عادت الى الحق». وانبعثت الاوساط الحاكمة الاسرائيلية في «وجع البطن» هذا فاعلنت عن غضبها على تصريح شولتس هذا. فماذا جاء في تصريحه ؟ اليكم الترجمة الحرفية له كما جاء في «دفار» يوم الخميس ١١ نيسان الجاري

«أما فيما يختص بالفلسطينيين فان الولايات المتحدة تعتقد بأنه من الضروري التعامل مع الحقوق الشرعية للشعب الفلسطيني في اطار كل اتفاق حول وضعهم النهائي في الضفة الغربية وغزة. كما نعتقد ان الشكل النهائي لتحقيق هذه الحقوق سيتضح خلال عملية المفاوضات. وبالاضافة الى ذلك فان كل اتفاق حول الوضع النهائي للضفة الغربية وغزة يجب ان يحظى بموافقة سكان هذه المناطق المستقلة»

لا ! لا غموض في موقف شولتس، الذي هو الموقف الامريكي الرسمي بعد هذا «العمر الطويل». بل هو واضح كل الوضوح في انه أسوأ حتى من «الحكم الذاتي» الذي أعد للفلسطينيين في كامب ديفيد. فلم يكتف شولتس بأن ينتظر منا ان نقول له «كثر خيرك» على مجرد «تنازله لمجرد «التعامل» - لا الاعتراف - «بالحقوق الشرعية للشعب العربي الفلسطيني» بل اوضح، بالتدقيق، ما تفهمه واشنطن من هذه الحقوق. وهي :

١ - «المصير النهائي»

● التتمة على ص ٢ ع ١ ●

(«الاتحاد»)

أبو اياد لمجلة «المجلة» :

أنا ضد التحرك من أجل تسوية لأنه لا توجد تسوية!
الحل المنفرد مع الاردن (بدون سوريا وباقي التنظيمات) حل عاجز!

● «المعتدلون» يريدون إنهاء م.ت.ف لمحاكمة كل مناضل، من ياسر عرفات الى أصغر شبل، لأنه أطلق، في يوم من الأيام، رصاصة باتجاه اسرائيل.. ●

● القدس - لمراسل «الاتحاد» - نشرت «الفجر» المقدسية في عددها الصادر يوم امس، الاثنين، نص اللقاء الذي اجرته ونشرته مجلة «المجلة» العربية الصادرة في لندن مع القائد الفلسطيني صلاح خلف «ابو اياد»، من قادة «فتح» البارزين، عن «مبادرة مبارك» و«تنسيق حسين - عرفات» اوضح فيه ما يوجد من خلافات في الرأي في قيادة «فتح» حول «الاردن» و«التحرك» وقال

[illegible]

● الطالبان روزي سحوري (الى اليمين) وسمير مخول لدى احضارهما امس، الى قاعة محكمة الصلح في حيفا ...

في رسالة هاتفية خاصة من لندن :

بين لحظة وأخرى سيجري الاعلان في السودان عن تأليف حكومة اتحاد وطني بمشاركة الشيوعيين

● لندن - هاتفيا خاص بـ «الاتحاد» - من المنتظر ان يجري بين لحظة وأخرى الاعلان عن تشكيل حكومة تحالف وطني في السودان تضم ممثلين عن مختلف الاحزاب الرئيسية وبعض الصغيرة كما انها ستضم من ٢ - ٣ وزراء من الجنوب السوداني وذلك اثر سلسلة من المفاوضات التي جرت بين المجلس العسكري الانتقالي الاعلى لشؤون التشريع والسيادة وبين تجمع النقابات والاحزاب السياسية الرئيسية

[illegible]

ويبدي الوطنيون السودانيون تخوفاتهم من مسألة طول الفترة الانتقالية ومن إصرار المجلس العسكري على ان يحتفظ بالسلطة التشريعية والتنفيذية ويدعون الى تقليص هذه المرحلة

وافادت انباء الخرطوم ان سوار الذهب اعلن في مؤتمر صحفي امس في الخرطوم انه يأمل في تطبيع علاقات السودان مع جميع دول العالم بما في ذلك الاتحاد السوفييتي. واوضح ان ثمة اتصالات جرت مع ليبيا وان اتصالات اخرى ستجري معها خلال الايام القادمة

وأعرب سوار الذهب عن امله في تحسين العلاقات بين السودان واثيوبيا

تلبية لنداء الاتحاد القطري

الجامعيون العرب ينفذون إضراباً قطرياً شاملاً عن الدراسة

● الافراج عن الطالبين مخول وسحوري ● اجتماع طلابي حاشد في جامعة حيفا وإضراب جلوس ورفع شعارات في معهد «التخنيون» ●

● حيفا - لمراسلنا في الجامعات - أبدى الطلاب الجامعيون العرب، أمس (الاثنين) تجاوبا كبيرا لنداء اتحادهم القطري الى الاضراب الشامل في جامعات البلاد، احتجاجا على الحملة السلطوية الانتقامية ضدهم، المتجسدة في تقديم عدد كبير منهم الى المحاكمات العديدة وفي اعتداء الشرطة عليهم واعتقال قياديهم

[illegible]

● نشاط احتجاجي في «التخنيون» ●

● الافراج عن الطالبين مخول وسحوري ●

[illegible]

شكر على تعاز

والد الفقيد وزوجته وأنجاله وشقيقه وشقيقاته وأقرباؤهم وانسباؤهم في داخل البلاد وخارجها يتقدمون بخالص شكرهم وصادق امتنانهم لمن واساهم أحزانهم بوفاة فقيدهم الغالي

سليمان كريم أبو عقل

سواء كان ذلك بتشييع الجثمان أو التكلف الى بيت العزاء راجين المولى عز وجل ان يمن على الجميع بالصحة وطول البقاء

فروع «الجبهة» تجري استعداداتها النهائية لتحقيق فوز قريب وتعزيز قوة «الجبهة» في الهستدروت

● حيفا ـ لمراسلينا في الفروع ـ تواصل فروع «الجبهة» في جميع انحاء البلاد طولا وعرضا استعداداتها ونشاطاتها لتجنيد أكبر دعم وتأييد «للجبهة» في انتخابات هستدروت المقبلة (٥/١٣) من أجل تصعيد النضال العمالي في سبيل حقوق العمال والجماهير الشعبية الكادحة والتصدي لسياسة الافقار والبطالة وسحق مستوى معيشة العمال.

وفي هذا الاطار عقدت سكرتاريات جبهات الدمقراطية في كفرياسيف وابو سنان ويركا وجديده والمكر اجتماعا مشتركا مساء الخميس الماضي (٤/١١) بحثت فيه الاستعدادات النهائية لانتخابات الهستدروت والتحضيرات لمهرجان اول ايار المركزي الذي سيقام في كفرياسيف.

وأشار المجتمعون بصورة خاصة الى ... ● كابول ●

الافراج عن شابين فلسطينيين بعد اعتقال لخمسين يوماً

● القدس ـ من مؤسسة «الطلال» للخدمات الصحفية في نابلس ـ أفرجت السلطات الاسرائيلية يوم (٤/١٤) عن المعتقلين الاخوين عبدالناصر ... وابراهيم ... وذلك بعد ان اكتفت المحكمة العسكرية في نابلس بمدة توقيفهما البالغة خمسين يوما. وترافع عنهما المحامي راغب ابو غربيه.

«سوينغ»..

● ... ●

للفلسطينيين من اهالي الضفة الغربية وغزة بعض ان مصيرهم ـ مجرد بقائهم في بلادهم ـ لم يتقرر بعد من حيث «المصير النهائي» فإما ان يظلوا في اسرائيل، مع المناطق التي ستضمها اسرائيل، وإما ان يرحلوا و ٢ ـ «المصير النهائي» للمناطق المحتلة اما سيبقى في اسرائيل واما سينضم الى المملكة الاردنية و «المصير النهائي» لكلا الامرين ـ الاهل والارض ـ منوط بالموافقة المسبقة «لسكان هذه المناطق». فمن هم «سكان هذه المناطق»؟ بعد ان ينتهوا من تركيب «الوفد المشترك» الاردني الفلسطيني سينتقلون، حتما الى النقاش على ماهية «سكان هذه المناطق». فمنها، كما تعلمون، مستوطنون يهود ثم ينتقلون الى تعيين ممثلي «سكان هذه المناطق» من يهود ومن عرب.

وماذا سيحدث في هذه الاثناء؟

سيحدث ما يحدث حاليا، في الجنوب اللبناني وفي المناطق المحتلة. وسيحدث المزيد والمزيد منه، واكبر منه، بقدر ما يترك اصحاب القضية واصحاب السلام العادل الحبل على غاربه لمورفي ومرسليه واتباعه كما من بينك اصحاب القضية، مهما يشتد هذا «السوينغ» المأساوي، عن الكفاح في سبيل الوطن وحرية الوطن كما يفعلون في جنوب لبنان وفي جامعات ومخيمات الضفة وغزة وكما يجري في السودان وما سيأتي، حتما، بعد السودان.

فهل يعقل ان ينشغل اصحاب القضية خصوصا بعد ان اعترف العالم كله بحقوقهم القومية الشرعية نصا وروحا وبالتفصيل، باستجداء الموظف الامريكي الصغير مورفي ان يسمح بضم فلان الى «الوفد المشترك» وان «يتنازل» ويقبل «فلانين» في «الوفد المشترك» بينما العالم كله يضج غضبا مما يحركه المعتدون الامريكيون والاسرائيليون من مؤامرات خطيرة في منطقتنا، و، بالتالي، في العالم؟

لا يعقل!

لقد آثرنا ان ننشر في رأس هذا العدد اهم التصريحات التي القاها مؤخرا القائد المؤسس في حركة «فتح» كبرى فصائل م.ت.ف. صلاح خلف، «أبو اياد» ـ بما فيها من «غموض» وذلك لانها دليل آخر على إمكانيه ان تقع قيادات وطنية في اخطاء. ولكن القيادات الوطنية ـ ما دامت وطنيه ـ لا يمكن ان تكون، او كما نقول «أصلها» في النهاية، سيردها. ان مجرد التورط في الاوهام الامريكيه هو خطأ كان من المنتظر، بعد هذه العمر الطويل، الا تقع فيه اية قيادة وطنيه خصوصا، وكما قال «ابو اياد»، وان «قضيتنا لم تعد تحتمل اي خطأ». ولكن تصريحات «ابو اياد» هي دليل آخر على ان حسابات السرايا مش مثل حسابات القرايا، وان حسابات واشنطن مش مثل حسابات اصحاب القضية. وهذه الحقيقة هي «التيار الكهربائي» الذي سيعيد وضع النقاط في مكانها الصحيح كما كان من قبل وكما سيكون من بعد ولا طريق الا هذا الطريق!

القيادة العراخية تماطل في إجراء انتخابات لمجالس العمال في رهط وأم الفحم وطمرة وسخنين وكفركنا

● ...

تمخض جبل أزمة الائتلاف الحكومي فولد: ڤايتسمان الى القاهرة

● حيفا ـ لمحرر «الاتحاد» السياسي ـ ...

اليوم ـ الطلاب الجامعيون يعطلون الدراسة في الجامعات كافة

● حيفا ـ تتعطل الدراسة، اليوم، في جامعات ومعاهد العلم كافة في البلاد، بقرار من الاتحاد العام لطلاب الجامعات.

ويحتج الاتحاد العام، بهذه الخطوة، على قرار الحكومة رفع رسوم التعليم الجامعي وفي المعاهد العليا الى ٢٠٠١ دولار سنويا.

تهانينا

● الى الصديق سامي احمد علي الصانع وزوجته ...

● والى المحامي وهبه طلعبه وزوجته بمولود ...

● والى الاخ فاروق ... وزوجته بمولود ...

● الى الصديق سمير عامر وزوجته بالمولودة الجديدة ...

● الى الزميل ... بافتتاحه مصنع للخياطة ... في كفرياسيف

● الى الصديق مرعي حسن ماضي بالخطوبة والف مبروك

● والى الرفيق ... وزوجته بالمولود البكر

تهنئة

الى رفيقنا العزيز عبد الفتاح سليمان ابو راس

بمناسبة عيد ميلادك الخمسين نتقدم اليك بأحر تهانينا القلبية على السنوات الطوال التي قضيتها في صفوف الحزب الشيوعي الاسرائيلي، قرابة (٣٦) عاما متمنين لك ولأسرتك الصحة الجيدة ودوام العطاء مع الكفاح والنشاط المثمر في المجالات الحزبية والشعبية.

ومن صميم قلوبنا نتمنى لك عمراً مديداً في خدمة الحزب وجماهير الشعب.

اعضاء الحزب الشيوعي الاسرائيلي ـ فرع الطيبة

تهنئة

الى الأخ عدنان صباح بمناسبة افتتاحه مكتباً لادارة الحسابات في شفاعمرو ـ تلفون: ٠٥-٩٦٥٤ مع أطيب تمنياتي بالنجاح والتوفيق

فؤاد ... حيفا

ضد «القبضة الحديدية»

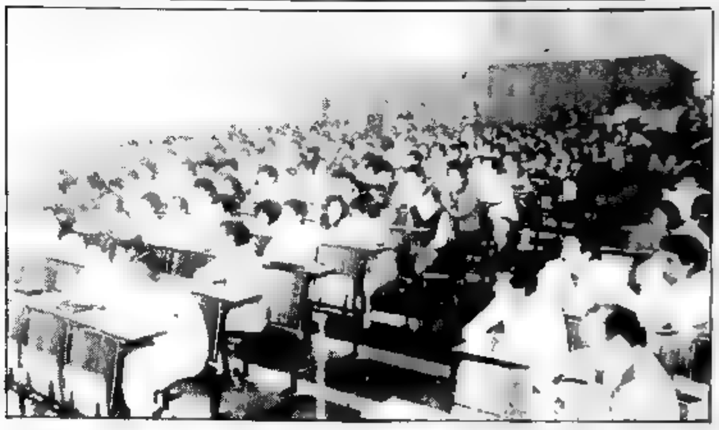

● لقطة من الاجتماع الطلابي الاحتجاجي الذي عقد ظهر امس في جامعة حيفا ... (راجع الخبر في الصفحة الاولى)

خلال اللقاء مع مورفي

بيرس يدعو الملك حسين الى التحرك بدون تفويض من م.ت.ف.

● حيفا ـ لمحرر «الاتحاد» السياسي ـ اعلن رئيس الحكومة، شمعون بيرس، خلال اجتماعه امس (٤/١٥) مع المبعوث الامريكي ريتشارد مورفي، رفض اسرائيل لفكرة عقد مؤتمر دولي حول الشرق الاوسط ووصف مثل هذا المؤتمر بأنه «مضيعة للوقت». ودعا بيرس الملك حسين الى مفاوضات مباشرة مع اسرائيل وقال إنه ـ الملك حسين ـ قادر على القيام بذلك بدون الحصول على الشرعية من منظمة التحرير الفلسطينية.

وشدد بيرس رفض حكومته الاعتراف بحقوق الفلسطينية ورفض الاعتراف بممثل الشعب الفلسطيني الشرعي والوحيد ...

جدول الغلاء لشهر آذار الماضي ١٢،١٪

● ... ●

اعلى من النسبة المتوسطة للجدول رقيا في بعض الاصناف ● مواد تغذية ـ ١٣ ● المواصلات والاتصال ـ ١٦،٠ ● اثاث مسكن ـ ١٣

وافاد تقرير دائرة الاحصاء المركزية ان نسبة التضخم المالي سجلت، خلال الاشهر الاثني عشر الاخيرة (٨٤/٤ ـ ٨٥/٣) رقما قياسيا جديدا اذ وصلت الى ٤٠٢٪ ...

تعزية

● ...

قداس وجناز نصف السنة

ارملة الفقيد واولادها وجميع آل لوسيا واقرباؤهم وأنسباؤهم يدعونكم للاشتراك معهم في قداس وجناز نصف السنة راحة لنفس فقيدهم المرحوم

الياس راشد لوسيا

وذلك يوم السبت الموافق ٨٥/٤/٢٠ الساعة السادسة مساء في كنيسة القديسين بطرس وبولس للروم الكاثوليك في شفاعمرو

لا ... الله مكروه ...

اليوم ـ في نادي «الاخوة» عرض فيلم «حكاية مدينة على الشاطئ»

● حيفا ـ لمراسلنا ـ تعرض المؤسسة الشعبية للفنون بأداء الشاعر سميح القاسم مساء اليوم (الثلاثاء) فيلم «حكاية مدينة على الشاطئ» إخراج علي نصار وذلك في الساعة الثامنة في قاعة نادي «الاخوة».

وهذا هو الفيلم العربي الاول الذي تنتجه المؤسسة الشعبية للفنون.

في اختتام المؤتمر الـ ١٦ للشبيبة الشيوعية في منطقة الناصرة :

نحن جنود لشعبنا في كل معاركه

* «كل القوى لنجاح الجبهة في انتخابات الهستدروت» * مندوبو المؤتمر يقررون خلال سويعات كل واحد منا يجب (١٥٤) اشتراكاً جديداً للاتحاد * انتقال الرفيق سميح عنادري للعمل سكرتيراً تنظيمياً منطقة الناصرة للحزب وانتخاب الرفيق عودة بشارات سكرتيراً جديداً للمنطقة *

■ *اميل حبيبي عن شعر سالم جبران : «جبار هذا العصر . قم اطلع النصر. فكل السابقين أطلعوا الهزيمة».* ■

● من مكتب «الاتحاد» في الناصرة - «نحن جنود مخلصون مثابرون لا تلين لهم قناة ولا يعرفون الكلل او الملل في كل معارك شعبنا ... من اجل ... وتراثه ونعمل ... من اجل تحقيق سعادة لابنائه وتحقيق السلام».

موعد الانتخابات للهستدروت يقترب فانتبه لئلا يصبح الوقت متأخراً !

و

ו

חזית דמוקרטית לשלום ולשוויון — המפלגה הקומוניסטית הישראלית (רק"ח); פנתרים שחורים; חוגי ציבור יהודים וערבים

و

الجبهة الديمقراطية للسلام والمساواة

الهستدروت ذراع للسلطة وللحزب الأكثرية في تعاملها مع الطبقة العاملة وخاصة العربية (١)

مستخدمو مجلس عرعرة يعودون الى العمل بعد دفع رواتبهم المتأخرة

تمديد اعتقال الطالب جعفر هيبي (١٤ عاما) من كابول

● مهرجان الافتتاح ●

مخيم العمل التطوعي العاشر في الناصرة في ١٤ ـ ١٩٨٥/٨/١٨

● بلدية الناصرة تحيي ذكرى المتوكل كريم خلف ●

● من مكتب «الاتحاد» في الناصرة ... تنظيم مخيم العمل التطوعي العاشر في الناصرة، في الفترة ما بين ١٤ ـ ٨٥/٨/١٨ ...

أسبوع «الاتحاد» في قطاع شفاعمرو

الهدف: ٧٥٪ من المشتركين

تحية

نص لقاء صلاح خلف، «أبو إياد» مع مجلة «المجلة»

قضية شعبنا لم تعد تحتمل الأخطاء! الحل المنفرد مع الأردن حل عاجز!

أجرى اللقاء: عماد الدين أديب وصالح قلاب

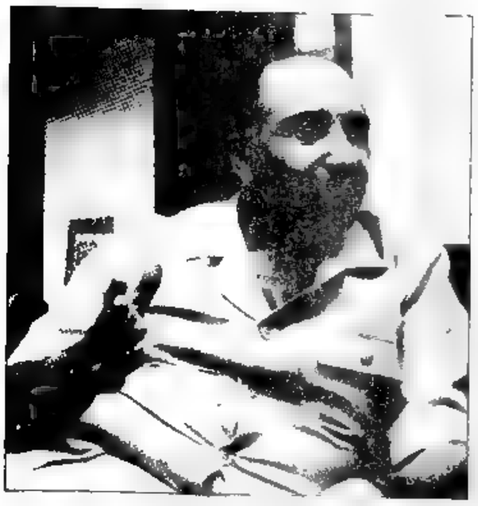

أوراق منظمة التحرير

الدمقراطية الفلسطينية

في الدرجة الثانية : غانم اغتنم النقطتين لأم الفحم وعسفيا اكتفت بالغنيمة المالية

أم الفحم تعزز آمالها بالارتقاء

* عسفيا ـ أم الفحم ٢:١ *

■ من يونس جبارين

● سجل لأم الفحم . مفيد حسين (٣٦) وغانم محمد مصطفى (٤٧)
● سجل لعسفيا عماد ابو ركن (٤٢)
● ملعب طيرة الكرمل ـ ٢٠٠٠ متفرج
● الحكم ـ لسلي شرير (ممتاز)
● ركلات ركنية ـ ١٤ لعسفيا
● للاعب ممتاز غانم محمد توفيق واحمد رهب

شهد استاد طيرة الكرمل يوم السبت الماضي لقاء قمة مرتقبا بين مكابي عسفيا القريب فريقه وضيفه شباب أم الفحم وازدان الملعب بالاشرطة الملونة وتزود المشجعون بالطبول والابواق منذ بدء اللقاء وتحلى الجمهور بالروح الرياضية العالية

قدم كابتن عسفيا باقة من الورود للضيوف من أم الفحم ثم اعلن حكم الدولي لسلي شرير عن بدء المباراة للشاهد العبالية في هجوم متواصل على مرمى ام الفحم بهدف تسجيل هدف مبكر وادار المدرب ـ اللاعب حمد رهب مباراة فريقه ادارة رائعة وكان حسان عرض خطرا في الهجوم وتصدى الدفاع الفحماوي الصلب بقيادة يوسف احمد ابراهيم وشكري محمد وإبداوية عبد عودة ومفيد عرض هجمات عسفيا

* أهداف المباراة *

● الدقيقة (٣٦) ضربة جزاء من بعد (١٦) م من مرمى عسفيا تصدى لكرة كابتن مفيد فارسلها صاروخية وتصطدم بقدم مدافع عسفاوي وتغير مسارها وتهز الشباك ـ ١ صفر لام الفحم

● الدقيقة (٤٢) رفع فضل رهب الكرة الى منطقة جزاء ام الفحم خرج الحارس خالد هجرس لالتقاطها إلا ان عماد ابو ركن كان اسرع منه فاودعها الشباك و ١ : ١

● الدقيقة (٤٧) تمريرات بين علي ناجي ومفيد حسين ومحمد مصطفى مرر على أثرها احمد الكرة الى محمد طاهر لدفع بها الى غانم الذي قاد هجمة منفردة رائعة سجلا هدف الترجيح ٢ : ١ لأم الفحم

* أحداث أخرى *

● الدقيقة (٣١) مرر احمد مصطفى الكرة الى زميله علي ناجي الذي التقاها بالحارس ولكنه اخطأ في عز الشباك
● الدقيقة (١٨) تصدى الحارس الفحماوي

عطار ابو [illegible] الدقيقة ٢٤ [illegible] لاعبي ام الفحم [illegible] لحارس الفحماوي [illegible]

● دقلو بعد المرد *

* إجمال

[illegible]

بسعر خاص وللتجار فقط !!
بيع ٥٠ سرير [illegible]
التصدير [illegible]
يرجى الاتصال مع شمعون، تلفون (٩١-١٣٩٠١٢/٧٤٠-٠٤) صالة عرض «طوبج» ـ أثاث للأطفال [illegible]

اليوم ـ مباريات الربع النهائي

● تل ابيب ـ تجري بعد ظهر اليوم مباريات جولة الربع النهائي لفوز بكأس الدولة بمشاركة سبع فرق من الدرجة الممتازة وفريق كريات اونو من فرق الدرجة الا لى
ويشهد استاد [illegible] مكابي [illegible] الأولى في الساعة الثانية من بعد ظهر اليوم [illegible] فيها فريق هبوعيل بيتح تكفا وفريق كفار سابا وبعدها [illegible] لقاء مكابي بيتح تكفا [illegible]
وفي الساعة الرابعة [illegible] لقاء مكابي حيفا ـ بيتار تل ابيب في استاد [illegible] ويجري اللقاء الرابع في ملعب كريات اونو بين الفريق [illegible] بيتار القدس

تأجيل موعد سباق الناصرة

[illegible] علم [illegible] الرياضة [illegible] تأجيل موعد سباق الناصرة الرابع الذي كان مقررا اجراؤه في ٢١/٤ الى موعد آخر هو يوم الاحد ٥/٥ [illegible] التأجيل [illegible] المتسابقين من الضفة [illegible] سيصل الى ٣٥ متسابقا [illegible]

□ كرة سلة

إرتقاء فريق جت الى الدرجة الثانية

● جت ـ [illegible]

القُط وارشيد يتألقان .. وهدفان لشعبان

* معلوت ـ شباب طمرة ٤:٢ *

■ من أحمد حجازي

* سجل لطمرة سهيل شعبان (٧ و (٧٠) وحزان (٤٥) واوري (٥٠)

واصل فريق شباب طمرة تسجيل الانتصارات اللامعة ليسير في طريقه الى احتلال المرتبة الاولى في المنطقة السماسية [illegible] الى الدرجة الاولى وحقق يوم السبت الماضي النصر الخارجي الرابع على فريق معلوت بالنتيجة ٢٤ بعد مباراة حماسية ومثيرة منذ دقائقها الاولى وحكمها بن بروخ بحضور اكثر من ٧٠ متفرج

اظهر الطمراويون تصميمهم على احراز الفوز منذ بداية المباراة واستطاعوا الوصول الى مرمى المضيفين مرات عديدة وفي الدقيقة السابعة رفع سمير القط الكرة توصلت الى زميله عمر الاعمر [illegible] بمرمى فوق الحارس [illegible] ثلاث دقائق [illegible] هدف مرمى معلوت

في الدقيقة السابعة انطلق سمير القط [illegible] بالكرة ووصل بها الى صندوق الجزاء ورفعها عرضية الى زميله سهيل شعبان الذي صدها حكمه برأسه [illegible] لطمرة بعدها ثلاث دقائق تصدى بن سمحون الحارس الطمراوي لكرة سددها بن حاييم المضيف

في الدقيقة (٢٣) سدد كريمسر كرة قوية [illegible] الحارس الى زميله ركبه خير [illegible] من زاوية الى اخرى [illegible] والبد

في الدقيقة (٤١) [illegible] بن سمحون [illegible] من لاعبي طمرة ودخل الى منطقة الجزاء [illegible] على عكاوي الا عرقلته لتسفر حكم الى ضربة جزاء من (١١) م [illegible] الكرة الى الشباك و ١:١ وفي اللحظة الاخيرة للشوط الاول اطلق حاييم حزان كرة قوية [illegible] في نقطة طمرة [illegible]

أعطى الهدف دفعة كبيرة من [illegible] الدقيقة ٦ [illegible] الدقيقة ٧ [illegible] سهيل [illegible] الحارس [illegible] الرابع لفريقه

استمر الاداء بلعب متبادل من الجانبين وانتظر اللاعبون صفارة الحكم الا ان [illegible] من [illegible] التسجيل وسجل الهدف [illegible] لفريقه

هذا ويلتقي فريق شباب طمرة يوم السبت القادم فريق القمة ، بيتار نهاريا في مباراة مصيرية ستدور على الملعب البلدي في شفاعمرو

لعب شباب طمرة بالتركيب التالي
بن سمحون (٦) ، سمير القط (٧) ، عامر داود (٥) ، يوسف ارشيد (٧) ، علي عكاوي (٦) ، صبيح صبح (٦) ، حاييم حزان (٦) ، اوري (٦) ، سهيل شعبان (٧) ، كريمسر (٥) عمر الاعمر (٥) واشترك عدنان صبيح ويوسف ابو الهيجاء .

● سهيل شعبان يواصل التهديف لفريقه الطمراوي ●

في الدرجة المتخصصة في [illegible]

أروع نصر لمكابي كفركنا في طريقه الى الدرجة الثانية

نورد فيما يلي لوائح اربع مجموعات

● منطقة الجليل ●

	الفريق		الأهداف	النقاط
١	هـ كفر كنا	(١٩)	١٧:١٠٩	٣٣
٢	ب ك سموع	(١٨)	٣ ٨٧	٢٩
٣	كرميئيل	(١٨)	١٣ ٥٣	٢٨
٤	سخنين	(١٩)	٢١ ٥١	٢٨
٥	صفد	(١٩)	٢ ٤٩	٢٧
٦	طرعان	(١٩)	٣٦ ٤١	٢٢
٧	المغار	(١٩)	٥٣ ٣٦	١٦
٨	مجد	(١٧)	٥٠ ٤١	١٣
٩	شعوري	(١٩)	٧٠ ٣٢	١٢
١٠	معلوت	(١٩)	٦٠ ٣	١١
١١	بورية	(١٦)	٦٧ ١٨	٩
١٢	الرامة	(١٧)	٧٣ ٦٩	٦
١٣	باعوج	(١٧)	٩٦ ٦٦	٣

● منطقة الفراديس ●

	الفريق		الأهداف	النقاط
١	هركابوب	(٢١)	٢٤ ٩	٣٨
٢	هـ سخنين	(٢٠)	٧ ٥١	٣٥
٣	شفاعمرو	(٢١)	٢٦ ٤٠	٣٧
٤	سخف	(١٩)	١٩ ٣٥	٣٦
٥	هـ عديد	(١٩)	١٨ ٣٤	٣١
٦	اسد سخنين	(٢١)	٢٨ ٣٧	٢٢
٧	كريمت عاد	(١٩)	٣٠ ٣٤	٢١
٨	كفر سميع	(٢٠)	٤٣ ٣٦	١٨
٩	عنبتي	(٢٠)	٤٨ ٣١	١٧
١٠	الجديدة	(٢١)	٣٧ ٢٩	١٦
١١	جولس	(٢٠)	٣٩ ٢٥	١١
١٢	دير الأسد	(١٨)	٣١ ١٥	١١
١٣	م. جديدة	(١٩)	٤٧ ٢١	٨
١٤	الزرعة	(٢٢)	٥٧ ١٦	٦

● منطقة حيفا ●

	الفريق		الأهداف	النقاط
١	نسور سالوم	(٢٠)	١٧:٤٣	٣٤
٢	يافه الناصرة	(٢٠)	١٢:٦٩	٣٣
٣	هـ كفر كنا	(٢٠)	١٧:٠٤	٣١
٤	دبورية	(٢٠)	٢٥:٠٩	٣٠
٥	عرابة	(٢٠)	١١:٣٩	٢٩
٦	ن شاناتن	(١٩)	٣٥:٤٤	٣٢
٧	الكابري	(٢١)	٣٤ ٣٩	١٩
٨	تل حنان	(٢٠)	٣٧ ٣٤	١٦
٩	المكسور	(٢١)	٤٤.٣	١٥
١٠	كفر مندا	(١٩)	٤٤:٣٦	١٤
١١	العمل	(٢٠)	٤٤ ٢٩	١٣
١٢	بيسان	(١٧)	٥٠:١٦	٦
١٣	كفر مصر	(٢١)	٧١ ١٨	٦

● منطقة «شومرون» ●

	الفريق		الأهداف	النقاط
١	هـ زخرون	(٢٦)	١٢:٥٤	٣٨
٢	ب بردس	٢١	١٧ ٦٣	٣٥
٣	قيسارية	٢١	٣٦.٦٢	٣٤
٤	كيسالة حنا	٢٠	٣ ٧٢	٣
٥	العمرك	٢٢	٢ ٥٤	٢٥
٦	هـ بردس	٢٢	٣٤ ٣٨	٢٤
٧	الفريديس	(٢٢)	٤٠ ٤٣	٢١
٨	هـ زخرون	٢	٤ ٣٧	٢١
٩	هـ ام الفحم	(٢٢)	٤٣:٤٣	١٨
١٠	ج عكرمي	٢٢	٤٧ ٣٤	١٦
١١	هـ	٢	٩٣ ٣٣	١٦
١٢	ببايب	٢١	٩٣ ٣	٩
١٣	عتليت	(٢٢)	٨٥ ٢٦	٩
١٤	محاريه	٢٢	٧٤ ١٥	١

م ـ كفركنا ـ كريات شمونة ١:٢

■ من عادل مطر

جو رائع مليء بالفرح والسعادة ساد النفوس التي اقل لاعبي مكابي كفركنا الى بلدتهم بعد ان سجلوا أروع نصر هذا الموسم على فريق كريات شمونة [illegible] على الارتقاء (٢:١) ليتطفروا به اول مرة هذا الموسم

هذا الشباب رأي تصميم [illegible] بعد ان [illegible] فريق كريات شمونة من امكنا الاول وطروا مكانة بطرك خطه واحده

في الدقيقة الثامنة بدأ سمير عواودة هجمة سريعة لكفركنا فالتقى ضربة جزاء عن بعد (٠١)م من مرمى كريات شمونة تصدى غازي على للكرة وسددها قوية و [illegible] هذا الفرق الجرحه في طوس الكترون [illegible] اللاعبون التحليون وكثفوا [illegible] وصمدوا اللعب العنيف [illegible]

الدقيقة (١٣) [illegible] حليم حداد [illegible]
الدقيقة (٢٨) سدد [illegible] الزاوية اليسرى لمرمى كفركنا لم يجد لها حليم [illegible]

الدقيقة (٣٥) رفع غازي شلبي كرا [illegible] منطقة جزاء كريات شمونة [illegible]

عودة [illegible] مرمى كريات شمونة [illegible]

لعب فريق كفركنا بالتركيب الآتي
حليم حداد ، غازي شلبي ، [illegible] جمال عواودة [illegible] عامر عيسى [illegible] عواودة [illegible]

المحكمة الشرعية في الناصرة

اعلان حصر ارث

وردتنا مضبطة موقعة من رئيس وعضو اعضاء هنه قرية الناعورة يشعر بوفاة المرحوم عبد الفتاح عبد الله زعبي عام ١٩٤٦ في الدعورة وانحصار ارثه الشرعي والانتقالي بزوجته [illegible] واولاده منها وهم عبد الوهاب وعبد الحليم وغزالة وخدة وحليمة وصفية وابراهيم لا غير فعلى المعترض مراجعة هذه المحكمة خلال خمسة عشر يوما من تاريخه
قاضي محكمة الناصرة الشرعية [illegible]

خسارة بيتية قاسية

* كفرقرع ـ غ. اولفا ٢:١ *

■ من هاشم مصالحة

● سجل لكفر قرع سمير غاوي (٨٢)
● ملعب كفرقرع ـ ٣٥ مسرح
● الحكم [illegible]
● ركلات ركنية ٦ ـ ٣ لكفر قرع

خسر فريق هبوعيل كفر قرع مباراته البيتية الهامة جدا التي لعبها عصر السبت الماضي امام فريق لحفات اولفا [illegible] في كفر اللاعبة بالنتيجة ٢:١

لم تعط نتيجة المباراة صورة حقيقية لمجرياتها اذ هاجم فريق كفر قرع على مرمى الضيوف خلال سبعين دقيقة لكن لاعبيه لم يترجموا هذه الهجمات الى اكثر من هدف مما ادى الى خسارتهم المباراة

في الدقيقة (١٤) لدف غانم مصاروة كرة قوية صدها حارس مرمى لحفات اولفا ببراعة

في الدقيقة (٣٢) سدد رشيد عثامنة كرة قوية من بعد ٢٠م تلقفها حارس مرمى [illegible]

في الدقيقة (٤٠) رفع حلمي عمانة بكرة من بعد ٤٠م من مرمى الضيوف ملاقى زميله غانم مصاروة برأسه وسددها الى القائم

منذ بداية الشوط الثاني قام المهاجمون الضيوف بهجمات خاطفة على مرمى كفر قرع وفي الدقيقة (٤٤) خطف الكرة حارس مرمى كفر قرع تصدى لها المدافع غانم مصاروة بيده ليشير الحكم الى ضربة جزاء عن بعد (١١)م تحولت الى هدف السبق و [illegible] أولها

في الدقيقة (٥٧) مس حارس مرمى كفر قرع بكرة بيده خارج منطقة الجزاء فاحتسب الحكم ضربة حرة مباشرة حولها المهاجم الضيف كسلاسي الى هدف ثان .

بعد هذا الهدف استفاق لاعبو كفر قرع وشنوا الهجمات القوية على مرمى عنعات اولفا استطاع في احداها سمير غاوي تسجيل هدف في الدقيقة ٨٢.

في الدقيقة (٨٨) انفرد غانم مصاروة بحارس مرمى الضيف وعن بعد خمس امتار سدد الكرة قوية فوق العارضة

ونتيجة هذه الخسارة هبط فريق كفر قرع الى المرتبة الثالثة عشرة قبل الاخيرة والمطلوب من لاعبي كفر قرع هو الارتقاء الى مستوى اسوويه والتدريب الجدي استعدادا للمباريات القادمة لأن الأمل لا يزال كبيرا في بقاء الفريق في الدرجة الثانية

لعب فريق كفر قرع بالتركيب التالي

نسيم عسلي (٤) ، غانم مصاروة (٥) ، يوسف عسلي (٥) ، حلمي عمانة (٦) ، عبد مصاروة (٦) ، رشيد عثامنة (٥) ، هشام يحيى (٥) ، سمير غاوي (٦) ، كارم مصاروة (٦) ، جمال عسلي (٤) ، جميل غاوي (٥)

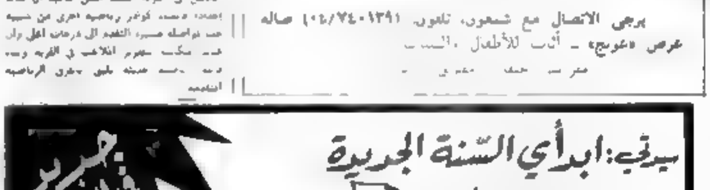

يا عمال العالم اتحدوا
الاتحاد
جريدة يومية

الصفحة ٦ — الثلاثاء ١٦ نيسان ١٩٨٥

لن ارحل

● شعر : رياض غانم ●

لن أرحل أبداً... لن أرحل
مهما حاولتم لن أرحل
تحريك الكرة الأرضية أسهل
من قلعي .. جبل الكرمل
من سهل البطوف ومن سخنين
من أرض المجدل أو حطين
أسهل مهما حاولتم أسهل
هاتوا الجلاد وزمرته
وليفعل ما شاء ويضرب
بسياط القمع
لن أتزلزل أزهاري تذبل
أو شيخ كعهد شجر الزيتون
والمسجد خلفي وخماسي خبز الطابون
والأرض فراشي وغطائي شجر الليمون
لا تأبى الموت يزعزعني
أو عاصفة في كانون

(بئر السبع)

الفضاء كما يراه الرسامون

● الطيار رائد الفضاء اليكسي ليونوف والرسام أندريه سوكولوف ●

● احد اعمال ليونوف وسوكولوف المشتركه المعروضه في المعرض ●

● افتتح في دار مهندسي العمار معرض «الفضاء في خدمة السلام» عرضت فيه ستجات بطل الاتحاد السوفييتي لمرتين رائد الفضاء السوفييتي اليكسي ليونوف والفنان الشعبي لجمهورية روسيا الاتحادية اندريه سوكولوف.

لقد حدث ذلك منذ ٢١ سنة يوم ١٨ آذار (مارس) من العام ١٩٦٥ فقد ارتفعت نحو النجوم مركبة الفضاء السوفييتية «فوسخود - ٢» وكان ...

[illegible]

الدكتور إيفان كوبتسوف ●

(عن «انباء موسكو» ٨٥/٣/٣١)

نجلاء فتحي على المسرح

● بعد نجاح شاديه على المسرح في «ريا وسكينه» وافقت نجلاء فتحي على خوض التجربه بعد ان اقنعها المنتج سمير خفاجي وعرض عليها رغبته في بطولة المسرحيه الجديده التي ستقدمها فرقته خلال موسم الصيف القادم.

اسم المسرحيه «الاوكازيون» وهي الفكرة نفسها التي سبق وقدمتها فاتن حمامه في فيلم «الاستاذه فاطمه».

المسرحية اعداد بهجت قمر واخراج حسين كمال

الفلسطينيون وما يرتدون

«المناجل»... بنت الاضطرابات

● تتنوع الملابس الريفيه الفلسطينيه بين نوعين: الفستان والثوب، ولقد تحدث في حلقات سابقه عن النوع الأول، وبعض اشكال النوع الثاني ...

[illegible]

(عن مجلة «فلسطين الثورة» ٨٥/٣/٢٣)

(عن صحيفة «الأهالي» القاهرية ١٩٨٥/٤/٣)

صور من ماضينا

مانويل يزرع تل الورود

● بقلم: بسام سرور - عيلبون ●

مانويل الأرمني، يتقن صنع الغرابيل والاحذية والأدوات الأخرى التي يحتاجها الناس في قريتنا.

يسكن هذا الغريب المقيم منذ الطفولة في بلادنا عيلبون، غرفة تابعة لكنيسة القرية ويعيش فيها مع زوجته وأفراد أسرته المكونة من سبعة أنفار، ورغم ضيق الغرفة الا أنه كان راضياً تماماً من قبل الشعب الطيب ومن معاملة أهل القرية الرائعة له.

عاش هذا القادم الغريب بين ظهرانينا، وتعلم لغتنا بسرعة ومارس عاداتنا وتقاليدنا وبات مثل واحد منا، ولكن دون أن ينسى لغته الأصلية وعاداته وتقاليده.

وقد قال أكثر من مرة أن حبه لنا لا يعني نسيانه لوطنه ولأبناء جنسه وشعبه بل قال أيضاً أن الله وذكره حافظ في أرمينيا.

[illegible]

وبقيت الورود وبدلاً من تل الجماجم زرع الأرمن تلالاً من الورود في وطنهم الأم.

وكانت هذه حتمية التاريخ اذ انحرفت تركيا وتقلصت ورجعت الى حجمها الطبيعي، بالرغم من تلال الجماجم التي صنعتها.

تحت رعاية اليونسكو

معرض للفن السلافي

● أقرت دورة اليونسكو الحادية والعشرون البدء في أعمال الدراسة والتحضير لمعرض «الفن السلافي» الذي اقترحت بلغاريا تنظيمه بالاشتراك مع الجمعية الدولية لدراسة الثقافات السلافية ونشرها. وكان قد أقيم عام ١٩٨٢ في صوفيا أول اجتماع استشاري للخبراء من مختلف اقطار العالم (من سلافيه وغيرها)، لتجهيز مفهوم أساسي للمعرض وتحديد مواضيعه الرئيسية وقد انعقد في صوفيا خلال العام الماضي الاجتماع الاستشاري الثاني للخبراء وتم فيه تدقيق المواضيع والمواد (المصورة والمكتوبة)، كما جرى اختيار كبار المسؤولين لهذا المعرض الأول من نوعه الذي سوف يقام عن السلافيين.

ويستهدف المعرض متابعة الفن السلافي كظاهرة ثقافية تاريخية موحدة تنمو عن طريق ديناميه العوامل الاثنيه العامه والوطنيه. ولهذا السبب قسمت المواد الى سبعة مواضيع أساسية هي فن السلافيين الجنوبيين والشرقيين (الدولة البلغارية الأولى، وامارة كييف الروسية، وبلاد الصرب) وبيزنطة، وفن السلافيين واوروبا الغربيه (الفن البيزنطي والنهضه القوطية والعصر الباروكي والفترة الكلاسيكيه)، وفن السلافيين الجنوبيين بين القرنين الثالث عشر والرابع عشر، وفي انعطافات عند السلافيين، وتقاليد العصور الوسطى في فن السلافيين الجنوبيين وفن اوروبا الغربية بين القرنين السادس عشر والتاسع عشر، وأخيراً الفن السلافي في القرن العشرين.

واعتمد لأعمال التصميم الفني بمشاورة سير واضع ديكورات المعارض التي سبق وتم تنظيمها.

تحت رعاية اليونسكو وامكرسه لثقافة شعوب منطقة القطب الشمالي والثقافه السلافية وأخذ على عاتقه مسؤوليه كبيرة التكوين الفني للمعرض متنازلاً عن اي مكافأة ماديه. ومن المتوقع ان يقام معرض «الفن السلافي» لأول مرة اثناء الدورة الثالثة والعشرين لمؤتمر اليونسكو العام الذي سيعقد في صوفيا خلال خريف عام ١٩٨٥.

وقد باشرت جمعية الخبراء الثانية مواد المعرض الثاني ايضاً. وسوف يضم المعروضات من اللوحات الأصلية من نتاج الرسام السلافي تدور حول موضوع «التقاليد والتجديد» ويتوقع ان يقام هذا المعرض في وقت واحد سوية مع معرض «الثقافات السلافية» المصور.

اختاص - «الاتحاد» من وكالة «صوفيا برس» البلغارية

الرئيس ريغن الأطرش!

● تحت العنوان اعلاه كتبت صحيفة «الأهالي» القاهرية في زاويتها الاسبوعية «أولاد الصواب وأولاد الأيه»، يوم ١٩٨٥/٤/٣ ما يلي:

الرئيس الأمريكي ريغن (٧٤ سنة) ظهر في الأسبوع الماضي، في حفل عشاء أقيم على شرف الرئيس الأرجنتيني، وقد وضع سماعتين صغيرتين على أذنيه.

نفى المسؤولون في البيت الأبيض ان يكون الرئيس الأمريكي قد أصيب بالطرش، قالوا أنه يستعمل السماعتين، على سبيل التجربة.

قالت مصادر مصرية، تعليقاً على الخبر، يبدو ان الرئيس الأمريكي لم يكن يستعمل السماعتين ابان محادثاته مع الرئيس مبارك، وأن هذا هو السبب في أنه ما زال حتى الآن، يحاول أن يفهمهم ما قاله الرئيس، لأنه لم يسمعه!!

اين تتجولون في موسكو المهرجان

● اتخذت سلطات بلدية العاصمة السوفييتية قرارا بوضع ٥٠ دارا للثقافه و ٣٧ مسرحا وسينما وصالة منوعات و ٣٠ متحفا وقاعة عرض، وستادات وحدائق وساحات مكشوفة، اي ١٣٢ موقعا تحت تصرف مهرجان الشباب والطلاب العالمي الثاني عشر الذي سيعقد في موسكو في الصيف المقبل.

عادل أدهم.. في دور قاضي..لأول مرة

●● انتهى تصوير المشاهد الاخيرة من فيلم (رجل هذا الزمان) - بطولة عادل ادهم وشويكار - سماح انور - سعيد عبد الغني. يلعب عادل ادهم دورا جديدا بشخصية جديدة مختلفة عن ادواره السابقة حيث يقوم بدور قاضي يدافع عن القانون ويمثل له.

في احد الايام تخطف ابنته عصابه وتهدده بقتلها اذا لم يستجب لمطالبها بالافراج عن احد افراد العصابة المحكوم عليه بالاعدام الا ان عادل يرفض هذا المبدأ، ويطالب الحكومه بان تنقذ ابنته من القتل. كتب القصة وحيد حامد واخرجها نادر جلال

كلمات متقاطعة

	١٠	٩	٨	٧	٦	٥	٤	٣	٢	١
١										
٢										
٣										
٤										
٥										
٦										
٧										
٨										
٩										
١٠										

□○ اعداد : سيرين عجلي - الناصرة ○□

الكلمات الأفقية:
١) يوم العمال
٢) قرية جليلية (معكوسة) - غلاف
٣) من الأعمال - عم + حرف
٤) من الشعوب - أمواه
٥) لا يصح اذا طولب به
٦) طريق العمال الثورية + حرف
٨) شاه - منطقة نحوها (غير معرفة)
٩) نظام العدالة والمساواة + خصم
١٠) واضع نظرية الشيوعية العلمية + حرف

الكلمات العمودية:
١) احدى قرى مثلث يوم الأرض + النبي + مهنة (معكوسة)
٢) احتل بالغضب (معكوسة)
٣) عكس هجوم + وجع + طلع
٤) من الألوان - التكاثف
٥) حرف + تموز - الاسم الأول لقائد جمهوري (معكوسة)
٦) تلتا كار
٧) يا عمال العالم ...... + حرف + كأس
٨) يصرد - حرف + ثمين (معكوسة)
٩) جمع ملح - اسم علم مؤنث (معكوسة)
١٠) نهر اوروبي + عبودية - وطني

●● حل لغز العدد الماضي ●●

الكلمات الأفقية:
١) عمال - خير
٢) مول - صوم
٣) بين - الأم - ما
٤) شبيه
٥) بوطريت
٦) جول + قم
٧) لم - قعد - حر
٨) سرور - لبد
٩) رعمت - سجية

الكلمات العمودية:
١) عمال - بحر
٢) مومس - خوف
٣) ال - شوف - رخ
٤) لب + خوف
٥) ساي + النص
٦) حرق + د
٧) وعي - صحبة - لم
٨) يوم + حس
٩) رمان - اردن

الصخرة التي تجهل قيمة المطر!

● قالت «الصخرة»: «عجباً للناس! ما هذه الضجة التي يثيرونها من أجل ذلك المطر الذي انهمر.. انه لم يمكث سوى ساعات قلائل، ولكنهم مع ذلك لا يكفون عن الحديث عنه، وكأنه بركة حلت بالارض! أما انا فقد مكثت قروناً في مكاني وادعة متواضعة، فلم يفكر أحد في أن يشكرني، انه لظلم فادح!»

وسمعتها غلة، فصاحت: «كفي عن هذا التذمر الأحرق يا صخرتي. فان المطر - وان لم يمكث الا قليلاً - قد سقى زرع الفلاح بعد أن اوشك ان يذوي ظمأ.. أما انت، فانك لم تبذلي نفعاً خلال القرون الطويلة التي مكثتها على سطح الأرض، ومن ثم فلا يدين لك الفلاحون بشيء يشكرونك من أجله»

الدب.. وخلايا النحل!

● انتهت الوحوش الدب ليحمي خلايا النحل، عندما أقبل الربيع. ولو انهم تذكروا شغفه بالشهد لاختاروا من هو خير منه.. ولكن هذا الذي يتوقع الحكمة من الوحوش؟.. كما ان تفقد الخلايا ليس بالمهمة التي تروق لكل فرد! وتقبل الدب المهمة راضياً. ولكن سرعان ما ارتفع الضجيج وعلا الصخب. لقد حمل الدب جميع أقراص العسل الى بيته

واحتكمت الحيوانات المحنقة الى القضاء، ففصل القاضي الدب من منصبه وحكم عليه بأن يمكث الشتاء كله في وكره لا يبرحه.. ولم يذكر شيئاً عن العسل!

وهكذا قضى الدب الشتاء في بيته سعيداً، يلعق العسل، ويمني نفسه بأقراص جديدة في فصل الربيع!

(عن «كليلة ودمنة الروسية» - بقلم ايفان كريلوف)

حماية نقاوة البحر

● تقام في الاتحاد السوفييتي الان مؤسسه بحريه متخصصه في تنظيف البحار من النفط الطافي على سطحها. وقد عين اوليغ خاليموف رئيسه هذه المؤسسه وهو خبير بمسائل حماية البيئة البحريه لدى سكرتاريه المنظمه الدوليه البحريه في لندن. وكان يترأس في الاعوام الستة الاخيرة قسم حماية البيئة لدى وزارة الاسطول البحري السوفييتي.

- من هي هذه المؤسسه؟

- تقام الان فروع هذه المؤسسه في فينتسبيلس وكلايبيدا وأوديسا ونوفوروسيسك وباتومي وباكو ونوفورسيسك وناخودكا اي ان خدمات مؤسستنا ستشمل جميع الاحواض المائيه ونعد الان ما يشبه الفصائل المتخصصه القادرة على العمل في الحالات التي تتطلب السرعه ومزوده بمكنيك واجهزه حديثة وستكون قادرة على تلبية خدمات الخطر

ان قضايا تصفية اثار الكوارث هي قضايا عالميه ويشترك الاختصاصيون السوفييت في عمل المنظمات الدولية لدرء تلوث البحر ومكافحة آثاره بالنفط

التأمين ضد الكلاب

● في تقرير اعده مركز التوثيق التابع لشركات التأمين في فرنسا ذكر أن هناك ٨ ملايين كلب يعضون الناس بطريقة غير لائقة. ووصف التقرير معظم هذه الكلاب بانها مهذبه الا ان هناك نصف مليون فرنسي تعضهم هذه الكلاب سنوياً!

وطلب التقرير من كل من يعضه كلب أن يتصل خلال ٥ ايام بشركة التأمين حتى تتولى تعويض المعتدى عليه عن العطل والضرر!

الاتحاد

المحرر المسؤول توفيق طوبي

مكاتب التحرير والادارة
شارع الحريري ٩، حيفا
هاتف ٥١١٢٩٦/٧ - ٠٤

عنوان المراسلات
ص.ب ١٠٤ حيفا - ٣١٠٠٠

المطابع
شارع الوادي ٤٣، حيفا هاتف ٦٧٦٤٥٧ - ٠٤

يا عمال العالم اتحدوا!

الاتحاد

حريدة يومية

● الأربعاء ١٧ نيسان ١٩٨٥، الموافق ٢٧ رجب ١٤٠٥ هـ ●
● العدد ٤١/٢٨٥ ● ٦ صفحات ● الثمن : ٣٠٠ شيكل ●
Vol. 285/41 - 17.4.1985 - Price: 300 Shekel

"אל-אתיחאד"
AL-ITTIHAD
המחיר 300 שקלים

قائد شيوعي سوداني في حوار هاتفي مطول مع «الاتحاد»:

● هناك العديد من التطورات الايجابية في مجالات عديدة ● السودان لن يعود الى خيمة كامب ديفيد ● التآمر الامريكي لن يتوقف ولكن الجماهير لا توقف حركتها ● تقويم لجبهة تحرير جنوب السودان ●

(اقرأ نص الحوار كاملا صفحة ٢)

الاعلان عن اختتام المشاورات لتشكيل حكومة سودانية من ١٥ وزيراً

● الخرطوم - اذاعت وكالة «تاس» السوفييتية، نقلا عن وكالة انباء الشرق الاوسط،

● البقية على ص ٣ ع ٥ ●

ممثلو لجنة الدفاع عن الاراضي يستطلعون اوضاع التجمعات البدوية

● صليبا خميس : سنعمل، بالاشتراك مع لجنة الرؤساء العرب، على دعم نضال البدو دفاعا عن حقوقهم واراضيهم ومستقبلهم ●

● شفاعمرو - لمندوب «الاتحاد» وليد ياسين - قام سكرتير لجنة الدفاع عن الاراضي صليبا خميس يرافقه سكرتير قطاع شفاعمرو للحزب الشيوعي عادل ابو الهيجاء، وعضوا لجنة المتابعة لقضايا البدو فرع سواعد ومحمد كعبية، امس الاول الاثنين (٤/١٥)، بجولة في التجمعات البدوية شمال شرقي شفاعمرو التقوا خلالها بالاهالي وتعرفوا على مشاكلهم اليومية وصراعهم المستمر دفاعا عن حقوقهم واراضيهم ومستقبل ابنائهم.

[illegible]

في اجتماع ادارة الجبهة الديمقراطية للسلام والمساواة في الناصرة

فلنر: جولة ميرفي في المنطقة تستهدف تصفية م.ت.ف والقضية الفلسطينية

● المجتمعون يقفون دقيقة احتراماً لذكرى المناضل الفلسطيني كريم خلف ● الجبهة تقيم مهرجاناً تأبينيا للفقيد ● إدارة الجبهة تقر قائمة مرشحي «الجبهة» للمؤتمر العام للهستدروت ولمؤتمر «نعمات» وتخوض الانتخابات في ١٧ مجلساً عمالياً ●

● من مكتب «الاتحاد» في الناصرة - قال ان زيارة ميرفي مبعوث الرئيس الأمريكي ريغن الحالية الى الشرق الاوسط تستهدف تصفية منظمة التحرير الفلسطينية وقضية الشعب الفلسطيني، هذا ما قاله النائب مئير فلنر رئيس الجبهة الديمقراطية للسلام والمساواة في اجتماع ادارة الجبهة امس في الناصرة.

[illegible]

● البقية على ص ٤ ع ٢ ●

> ٣٠ عاماً على انعقاد مؤتمر باندونغ -
> المؤتمر الذي دشن بداية حركة التضامن الأفرو - آسيوي
> وحركة عدم الانحياز
>
> اقرأ عنه على ص ٤

الجامعيون ضد قرار الحكومة

● القدس - مراسلنا - تظاهر امس الثلاثاء، مئات الطلاب الجامعيين، من مختلف الجامعات والمعاهد في البلاد، امام مكاتب وزارة المالية في القدس احتجاجا على قرار الحكومة رفع رسوم التعليم الجامعي السنوي الى (٩٠٠) دولار، وهتف المتظاهرون، منددين بالقرار ومطالبين بالغائه كما رفعوا الشعارات بروح هتافاتهم، وجاءت هذه المظاهرة بناء على دعوة من الاتحاد العام للطلاب الجامعيين في البلاد.

وكانت الدراسة في الجامعات تعطلت، امس بعد ان اضرب الطلاب عن الدراسة في اطار احتجاجهم على قرار الحكومة

كلمة الاتحاد

الرد : محاسبة انتخابية في ١٣ أيار

● البعث إحصائيات الدوائر الرسمية للمرة المئة بعد الألف، ان جذور الأزمة الاقتصادية في اسرائيل أعمق بكثير مما يتظاهر به حكام هذه البلاد. وأثبتت، كذلك أن حل هذه الأزمة المتفشية لا يكمن في التقطيع في لحوم العاملين وفئات الشعب المسحوقة وانما بتغيير السياسة الرسمية، سياسة الاحتلال والعدوان والاستيطان.

[illegible]

● البقية على ص ٣ ع ١ ●

(الاتحاد)

في الجولان المحتل :

حملة إعتقالات وتحقيقات واسعة

● هضبة الجولان - من مكتب «الاتحاد» في الناصرة - تقوم سلطات الاحتلال الاسرائيلي في هضبة الجولان السورية بشن حملة اعتقالات وتحقيقات بوليسية شملت العديد من احرار الجولان وذلك «استعدادا» منها لمواجهة الاحتفالات الشعبية الوطنية المتوقع اجراؤها في الجولان بمناسبة عيد الجلاء الوطني ١٧ نيسان.

[illegible]

وكانت قوات الاحتلال قد اعتقلت قبل اسبوعين الشقيقين حسين واحمد يوسف ابو صالح واطلقت سراح حسين قبل ايام قليلة بينما ما زال شقيقه الدكتور احمد قابعا في المعتقل حتى كتابة هذه السطور.

وكانت اعتقلت ايضا الشاب سميح ايوب قبل عشرة ايام بعد عودته من زيارة شقيقه في البرتغال واطلقت سراحه في الاسبوع الماضي.

[illegible]

> ## و و
>
> ### الى جميع نشطاء الجبهة، انتبهوا !
>
> ## اليوم، الاربعاء، الموعد الاخير لتقديم الاستئنافات
>
> ● اليوم الاربعاء (٤/١٧) - الموعد الاخير لتقديم الاستئنافات على رفض الاعتراضات الى لجنة المراقب ولجنة المراقبة المركزية.
>
> ● على كل نشطاء «الجبهة» ان يستغلوا الفرصة الاخيرة ويقدموا الاستئنافات على رفض لجان الانتخابات المحلية او القطرية الى لجنة المراقب ولجنة المراقبة المركزية اليوم.
>
> **تقديم القوائم**
>
> ● الموعد الاخير لتقديم قوائم المرشحين لمؤتمر الهستدروت ولمؤتمر نعمات ولمجالس العمال ولمجالس منصاصة هو
>
> ● يوم الاحد ٨٥/٤/٢١ من الساعة ٥,٠٠ مساء - ٨,٠٠ مساء
>
> ● يوم الاثنين ٨٥/٤/٢٢ من الساعة ٥,٠٠ مساء - ١٠,٠٠ ليلا
>
> ● على ممثلي «الجبهة» في لجان الانتخابات معرفة مكان ومواعيد تسلم قوائم المرشحين.
>
> ● قائمة المرشحين تقدم على نسختين بالاضافة الى ذلك تظل نسخة عنها لدى مقدم القائمة.
>
> **إنتبه !**
>
> ● لدى تقديم القائمة انتبه الى كتابة الاسم الكامل الدقيق للقائمة كما ظهر في بطاقات الاقتراع
>
> ● لدى تقديم القائمة يجب التأكد من وجود اسم وكيل القائمة
>
> ## ו
>
> חזית דמוקרטית לשלום ולשוויון — המפלגה הקומוניסטית הישראלית (רק"ח)
>
> ## و
>
> الجبهة الديمقراطية للسلام والمساواة - الحزب الشيوعي الاسرائيلي

> ### اسعار الدولار الامريكي
>
> ● من البنك - ٩٣٧,٦٣ ش
> ● رسمي (صيسيغ) - ٩١٧,٩٣ ش
> ● للمسافرين - ١٠٨٨,٨٨ ش
> ● «اسوده» - ١١٨٠ - ١١٩٠ ش

> ### تهانينا
>
> الى ابنا الدكتور خليل اعراوس بمناسبة حصوله على شهادة التخصص بالامراض الداخلية
>
> خال ابو عمر والعائلة

> ## شكر وتقدير
>
> من الاعماق نتقدم بجزيل الشكر والامتنان للاخوة والاخوات الذين شاركوا في العمل الجبار خلال مخيم العمل التطوعي والذي ساهم في المهام التي ابطلت به من إعمار وتطوير لمدينة ام الفحم وتعميق الروابط النضالية بين ابناء شعبنا في البلاد وفي المناطق المحتلة ومع القوى التقدمية اليهودية.
>
> دمتم لشعبكم لنكمل المسيرة معاً من اجل احقاق حقوق شعبنا بالحياة الحرة الكريمة والمساواة.
>
> بلدية ام الفحم
>
> لجنة مخيم العمل التطوعي

في صوحي صيدا

العثور على جثث ستة أطفال فلسطينيين مقطوعة الرؤوس

● فيينا ـ الوكالات ـ على الناطق بلسان وكالة تشغيل وغوث اللاجئين الفلسطينيين التابعة للأمم المتحدة، امس الاول في فيينا، انه عثر في ضواحي مدينة صيدا، يوم السبت الماضي، على جثث ستة اطفال فلسطينيين مقطوعة الرؤوس.

وأوضح الناطق ان عدد القتلى من الفلسطينيين في لبنان (ضواحي صيدا) وصل، حتى عطلة نهاية الاسبوع الماضي، الى ٣٤ قتيلا وعدد الجرحى ١٣٦.

وعلى الصعيد نفسه اعلن الشيخ جمال نقيه، في حديث له لاذاعة «صوت لبنان العربي» امس، انه عُثر في ضواحي بلدة يحمر التي تعرضت فيها قوات الاحتلال الاسرائيلي في اواخر الاسبوع الماضي لمذبحة رهيبة، على عدد جثث احداها تحولت الى اشلاء.

«نيوزويك»:

عبرة حرب لبنان ـ انهيار اسطورة «الجيش الاسرائيلي الذي لا يقهر»!

● الجيش الاسرائيلي يتألف من ٥٤٠ الف جندي (١٧٠ الف نظامي و ٣٧٠ الفا في الاحتياط) ●

● واشنطن ـ اكدت اسبوعية «نيوزويك» الأمريكية واسعة الإطلاع، في عددها الاخير انه طرأ تراجع ملحوظ على أفضلية الجيش الاسرائيلي الكيفية بالمقارنة مع الجيوش العربية، وأضافت أن العبرة الحقيقية لحرب لبنان هي انحطاط أسطورة «الجيش الذي لا يقهر».

وكشفت الاسبوعية الأمريكية النقاب عن ان الجيش الاسرائيلي يتألف من ١٧٠ الف جندي نظامي و ٣٧٠ الف جندي في الاحتياط، مجموع ٥٤٠ الف جندي.

وقال إن الاتحاد السوفييتي زود سوريا منذ صيف العام ١٩٨٢ بحسب طائرة حقاتلة حديثة من طراز ميغ «٢٣» و ميغ «٢٥» مزودة باجهزة رادار كاشفة بعيدة، وصواريخ جو ـ جو متطورة، كما طور الاتحاد السوفييتي جهاز الانذار الذي يحوزه سلاح الجو السوري.

اللجنة الاسلامية العامة تحتج على تدنيس المقبرة الاسلامية في طبريا

● من مكتب «الاتحاد» في الناصرة ـ ...

«شخصيات» من المناطق المحتلة مع ميرفي في حفلة كوكتيل في القنصلية الامريكية

«بوفوس»

اكبر جزء من المساعدة ـ الامريكية الخارجية مخصص لاسرائيل صاحبة دور «جلاد العرب»!

● موسكو ـ «نوفوستي» ـ ...

في اجتماع إدارة الجبهة الدمقراطية للسلام

● تتمة من الصفحة الأولى ●

في حوار هاتفي مع «الاتحاد»

قائد شيوعي سوداني يتحدث عن التطورات الايجابية في السودان وعن مخاطر التآمر الامريكي

● حيفا ـ مكتب «الاتحاد» ـ اجرينا، امس، حديثا هاتفيا مطولا مع احد قادة الحزب الشيوعي السوداني، الرفيق احمد سالم، مندوب الحزب في مجلة «قضايا السلم والاشتراكية». وفيما يلي ننشر النص الكامل لهذا الحديث.

● «الاتحاد» ـ ما هي اخر التطورات في السودان، وما هو موقف الحزب الشيوعي السوداني ودوره فيها؟

□ احمد سالم: حتى الان لم يصلنا شيء من داخل السودان. لكن هناك مشروع الميثاق الذي كان وضعه الحزب الشيوعي السوداني كمخرج للازمة، ويناقش فيه احزاب المعارضة الاخرى على اساس الشرعية الوطنية. الحزب ركز عمله في اطار الجبهة الشعبية الجماهيرية، اي قوى العمل المنظمة ـ مثل النقابات والجمعيات المهنية وجماهير المدن والطلاب ...

● «الاتحاد» ـ عز الدين عامر، عضو المكتب السياسي

قائد شيوعي سوداني في حوار هاتفي مطول

● تتمة من الصفحة الاولى ●

الرد: محاسبة انتخابية في ١٣ أيار

شباب الجبهة ـ جديدة

تدعو جمهور الشباب لحضور الفيلم السينمائي

حق الفلسطينيين في البقاء

وذلك يوم الخميس ٨٥/٤/١٨ الساعة ٦.٣٠ مساء في قاعة نادي الحزب

جبهة الناصرة الدمقراطية

تدعو الأجهزة الجبهوية في الاحياء: عمالاً ومثقفين، نساءً وشباباً الى حضور الاجتماعات التالية للتباحث حول الاستعدادات لمعركة انتخابات الهستدروت.

- حي العمال العرب ـ اليوم، الاربعاء ٨٥/٤/١٧ الساعة ٧.٠٠ مساءً في بيت الاستاذ يوسف جبور
- حي اشوفاني ـ اليوم، الاربعاء ٨٥/٤/١٧ الساعة ٧.٠٠ مساءً في بيت رفيق نقولا عاقلة
- الحي الشرقي ـ اليوم، الاربعاء ٨٥/٤/١٧ الساعة ٧.٠٠ مساءً في بيت الرفيق عزمي ابو الشيخ

الجبهة الدمقراطية للسلام والمساواة ـ حيفا

تدعوكم لحضور الاجتماع الشعبي الانتخابي الذي سيعقد غداً، الخميس ٨٥/٤/١٨ الساعة ٧.٣٠ مساء في نادي المؤتمر ـ شارع مار يوحنا ٣٩.

خطباء الاجتماع: ● النقابي ـ جمال موسى ـ عضو اللجنة التنفيذية للهستدروت ● النقابية يوحيفد غورين ـ عضو مجلس عمال حيفا ● الطالب امير مخول ـ رئيس الاتحاد القطري للطلاب الجامعيين العرب ● العامل ـ محمد بيومي

الجبهة الدمقراطية ـ عكا

أيها العمال.. ايها الشباب والشابات

مع اقتراب موعد انتخابات الهستدروت ومجالس العمال المحلية تدعوكم لحضور الاجتماع الشعبي لافتتاح معركة الانتخابات.

ودلك اليوم، الاربعاء ٨٥/٤/١٧ الساعة ٥.٠٠ مساء في ساحة «الكراكوية» في عكا القديمة

جبهة يانوح الدمقراطية

تدعوكم لحضور اجتماع على شرف معركة انتخابات الهستدروت وذلك يوم الخميس ٨٥/٤/١٨ الساعة ٥.٠٠ مساء في الساحة العامة

ترقبوا صدور العدد الرابع من «الجديد»

عدد نيسان ١٩٨٥

اتحاد الشبيبة الشيوعية ـ فرع الرملة

تدعوكم لحضور الاجتماع الانتخابي وذلك يوم الخميس ٨٥/٤/١٨ الساعة ٧.٣٠ مساء في نادي الحزب

تهنئة

تعزية

تقدم أحر التعازي بوفاة المرحوم

محمد فالح مساعدة

(١،٤٨٠،٠٠٠) أصحاب حق الاقتراع لمؤتمر الهستدروت ال ـ (١٥) ـ

● تل ابيب ـ اعلن رئيس لجنة الانتخابات المركزية للهستدروت، النائب (هرون هرئيل)، ان عدد اصحاب حق الاقتراع لمؤتمر الهستدروت ال (١٥) هو (١،٤٨٠،٠٠٠)، وذلك بعد ان اضيف الى سجل الناخبين الاول اسماء ٧ الاف من اصحاب حق الاقتراع لم تظهر اسماؤهم في السجل.

ويُشار الى انه يمكن حتى الان الاعتراض لدى لجنة المراقبة المركزية على عدم ورود اسم صاحب حق الاقتراع في سجل الناخبين الثاني وان الموعد الاخير لذلك هو اليوم الاربعاء ٨٥/٤/١٧.

ويذكر ان السجل الاول لم يشمل اسماء حوالي ٤١ الاف من أصحاب حق الاقتراع العرب وان لجان الانتخابات لم تقر الاعتراضات التي قدمت بكاملها. وعلمنا ان ممثلي كتلة «الجبهة» في الهستدروت يجرون اتصالات مكثفة مع لجنة الانتخابات المركزية ولجنة المراقبة للهستدروت على أمل منع الغبن اللاحق بمئات المواطنين العرب أعضاء الهستدروت نتيجة عدم ورود اسمائهم في سجل الناخبين او عدم قبول الاعتراضات بشأنهم.

«الجبهة» تقدم قائمة مرشحيها لانتخابات اللجنة المحلية في المزرعة

● المزرعة ـ من محمود ابو شنب ـ قدمت جبهة الدمقراطية للسلام والمساواة الى مأمور الانتخابات، يوم الاحد ٨٥/٤/٧، قائمة الجبهة لانتخابات اللجنة المحلية في المزرعة. وهي على الشكل التالي ١ ـ موسى غصبان ٢ ـ أحمد مغربي ٣ ـ مطلق نصرة ٤ ـ علي آغا ٥ ـ محمد عليقي ٦ ـ سميح سالم ٧ ـ حسن غصبان ٨ ـ سليم نصرة ٩ ـ موسى عريس

هذا، وكانت قوائم اخرى لانتخابات اللجنة المحلية في المزرعة، عربية وعائلية، قائمة ... ويترأسها احمد عبد ... وقائمة المزرعة الموحدة ويترأسها عبد آغا وقائمة عائلية ويترأسها ابراهيم عوض وانتهى تقديم القوائم.

وجدير بالذكر ان جبهة ... المزرعة تطالب بمجلس مستقل للمزرعة والتخلص من تبعية المزرعة لمجلس معلي اشر لتطغى خصوصا وقد ... للجبهة وأهالي المزرعة ... المزرعة لمجلس المذكور طوال فترة طويلة حرمها من كثير من الخدمات الاساسية ... مجلس مطقى «المباني» اصلا مع سياسة التمييز والاضطهاد القومي.

...

يسرائيل كيسار في الناصرة !

● .. وأخيراً فعلها السكرتير العام للهستدروت ـ وزارنا. فماذا قال؟ وماذا لم يقل؟ ●

● بقلم ـ نظير مجلي ●

● وصل الينا الخبر همساً. بأن يسرائيل كيسار سيصل الى الناصرة في الساعة الخامسة مساء (يوم الثلاثاء ٨٥/٤/٩). قال البعض انه جاء ليسوي الخلافات بين نشيطي المعراخ في الناصرة. واعتقد البعض انه جاء للدعاية الانتخابية.

القانون يمنع اجراء اجتماعات انتخابية لحزب معين في دار الهستدروت، ولكن المعراخ يجعلها امرا دمقراطيا لدرجة يسمح له بخرق كل القوانين.

كان نشيطو المعراخ في منطقة الناصرة قد حضروا قبل الوقت بقليل. حوالي الثلاثين من الناصرة وطرعان والعينة وكفر كنا وقرى المنطقة وكراسي وطاولات. بعد قليل ...

... على احد المقاعد

نظرات الريبة والحيرة ... من كل جانب ولكن كانت هناك أعين بعض نظرات فيها ... من الخجل فقد كان بين الحاضرين من خجل من حضوره مثل هذا اللقاء. لكنه لم يستطع الرفض بسبب الوظيفة ولقمة العيش المهددة. تعلو الهمهمات والاشارات. يتقدم من أحد ... الذين يحضرون ... هذا اجتماع داخلي.

ـ داخلي لمن يا زيادة ...

ـ «لنشيطي الهستدروت» قال

ـ وهل اجتماعات نشيطي الهستدروت مغلقة يا زياد؟

ـ لا ... هكذا تقرر

ـ ومن الذي قرر يا زياد

ـ أنا

ـ ومن انت يا زياد؟

> ● معذرة انا لا أتكلم العربية. سأتكلم بلغة عبرية مبسطة فاذا لم تفهموا انظروا الى حركات يدي ورأسي. واذا لم تفهموا من الاشارات.. ضعوا ... في صناديق الاقتراع يوم الانتخابات وانتهى».

> ● من يأتيكم في عهد الانتخابات ويقول لكم فلسطين. ما فلسطين. قولوا له الهستدروت لا دخل لها. نحن مصلحتنا.. مع المعراخ».

> ● لم يقل كيسار شيئا عن حق الناصرة في التصنيع من قبل شركات الهستدروت ولا في مشاريع السكن ولا في تطوير خدمات صندوق المرضى ولا في حل مشكلة البطالة ولا في أية خدمة جدية لعمال الناصرة

ـ انا هو المسؤول عن هذا الاجتماع.

ـ ومن هو المسؤول عنك حتى أعيّنه يا زياد

ـ انا هنا المسؤول

ـ الان. مش طالع من هون يا زياد

...

المعراخ».

● ● ●

والآن جاء دور سكرتير مجلس العمال. السيد جورج سعد وخطابه كان خطاب وداع غير ... في المعركة الانتخابية السابقة انا نعطي للقوى ... المعراخ، ما يزيد عن ٦٠٪ الطريق الوحيد امام العرب هو المعراخ الطرق الأخرى مسدودة. وفي الناحية السياسية نحن مضمون للمعراخ الذي يريد التفاوض مع اي طرف عربي مستعد للاعتراف باسرائيل، والذي يعلن استعداده للتنازل عن اراض من اجل السلام والذي عجل الانسحاب من لبنان ... الاحتلال

● ● ●

هنا قرر السيد محمد الوادي ان يصلح خطابه ... بوضع مطالب الناصرة ... منذ ٣ سنوات ... كيسار بزيارة الناصرة ... فانا باعمال السكرتير العام للهستدروت وقمنا ... سكرتيرا عاما لانه ... الحكيمة بطلب الكثير من حقوقنا واضاف ... البطالة تزداد وتتسع في الناصرة. كل يوم ... عمال ... لا توجد اماكن عمل ... شركة العمال الهستدروتية لم تقم بواجبها في استيعاب عمالنا في الهستدروت. هناك مشكلة ... وتحويل الناصرة الى منطقة تطوير لم ... الهستدروت

اما كيسار فقد كان رده على هذه المطالب ... ومشوشة فهو ... لم يتطرق اليها ... وكان خطابه ... والله العظيم

والتشجيع ذلك

وقف كيسار امام الميكروفون ...

...

...

حقوق ... الذي ... يكون الشعار ... «كل صوت للمعراخ هو صوت لليكود» لان المعراخ والليكود ... الحكومة ... وحتى كان ليكود ... الرأي والموقف في القضايا الاساسية ... الهستدروت

... لكن كيسار مصر على استعماله

... والليكود ... الهستدروت ...

... الحكومة ...

... ومن الليكود ...

... فلا يمكن ان يكون حزب العمل ... حزب العمل لا حزب البطالة

قوة من الجيش تغزو اكسال، ليلا، وتعتدي على أربعة شبان

● اكسال ... ليلا ... قرية اكسال ...

...

وزارة المالية تضاعف ١٥ مرة ضريبة الاملاك على الاراضي

● ٦٣٠ الف شيكل على الدونم الواحد ● رئيس بلدية الناصرة، توفيق زياد يجتمع مع اصحاب الاراضي في الناصرة لبحث القضية والخروج بموقف نضالي موحد ضد هذا الاجراء التعسفي ● اصحاب الارضي: اذا كان الهدف ترحيلنا عن اراضينا فلن ندفع ولن نرحل ●

● من مكتب «الاتحاد» في الناصرة ـ تلقى العشرات من أصحاب الاراضي العربية في الناصرة وقراها اشعارات من دائرة ضريبة الاملاك. خلال الايام الفائتة، يطلب منها ان وزارة المالية ...

...

والمواطن سالم ... الذي دفع عن دونم واحد ... ١٦٧٥ شيكل في السنة الماضية، طولب اليوم بدفع مبلغ (٦٣٠) الف شيكل اموال عشرة اضعاف.

والمواطن عبد الخالق، و ١٦ شخصا من ... والقلوب، طولب كل منهم بدفع مبلغ ٢٥٠ الف

... زياد ان البلدية تقف مع اصحاب هذه الاراضي في معركتهم العادلة

ومن جدير ذكره ان دائرة الاملاك كانت في السنة الماضية تعطي اصحاب الاراضي مهلة لدفع الضريبة على ... ولكنه، في هذه السنة، طالب بدفع المبالغ حتى ٥/٣٠

> ## حركة الصداقة مع الاتحاد السوفييتي ـ فرع كابول
>
> تعلن عن افتتاح معرض الكتاب السوفييتي وذلك يوم الخميس ٨٥/٤/١٨ وفي اليوم نفسه ستقام محاضرة بمناسبة افتتاح المعرض وذكرى ميلاد لينين الساعة السابعة مساء في نادي الحزب. يقدم المحاضرة الرفيق موفق كناعنة

...

قبل ثلاثة اشهر ... المجلس العام للهستدروت منع ... الانتخابات ... لا يريد ... الهستدروت ... كيسار لا ... وحزب ... عنصريا ... لا ... اي ... عليها

... الأمر فورا.

كنت ... أن أسأ من هؤلاء الذي ... يتجاوب ... مع الطلبات العادلة ...

لجنة منطقة عكا الحزبية تدعو الى مظاهرة منطقية ومهرجان جماهيري في الأول من ايار

«أعلام حمرا رفرفت، نواب الجبهة رمزها»

● عكا ـ لمراسلنا ـ اصدرت لجنة منطقة عكا للحزب الشيوعي الاسرائيلي بيانا حول أول ايار والمهرجان الجماهيري الذي سيقام بهذه المناسبة في ساحة اول ايار في كفرياسيف ... المظاهرة العمالية الجماهيرية التي ستنطلق من ابوسنان الى كفرياسيف.

واستعرض البيان الأوضاع السياسية ... العدوانية ... المحروقة ... لبنان ... الانسحاب ...

...

هاشم محاميد يدعو الفنانين الى تقديم اقتراحاتهم لشعار لبلدية ام الفحم

● ام الفحم ـ لمراسلنا ـ بعث رئيس بلدية ام الفحم، هاشم محاميد أمس الأول (الاثنين)، برسائل الى عدد من الفنانين يدعوهم فيها الى عرض اقتراحاتهم لتصميم شعار لبلدية ام الفحم. وهم: عبد عابدي وغازي عبد الحليم وعبد اللطيف حصري وسعيد عبد القادر ابو شقرا وعاصم صلاح ابو شقرا وطاهر صالح عبد القادر وأحمد عبد عبد الفتاح حسين المحاجنة

كما يتوجه رئيس بلدية ام الفحم لكل فنان يرى انه قادر ... الى تقديم اقتراح على ... لشعار لأم الفحم.

هذا، ولا تزال التهاني تتدفق الى بلدية ام الفحم، فقد وصلت تهاني من عضو الكنيست ... ومن رئيس مجلس ... السيد ... وجاء في رسالته ...

اجتماع تضامني مع أبناء المناطق المحتلة في جت المثلث

● ...

المعراخ يصر على تخفيض عدد اعضاء مجلس عمال مركز الجليل

● ...

... الا ان قيادة المعراخ في الهستدروت ... هذا العدد حتى دون العدد الذي كان قائما حتى الان (١٩١) الى ١٢ عضوا وان كتلة الجبهة ستلاحق الامر حتى القضاء

> # اعلان حصر ارث
>
> وردنا مصبطة موقعة من رئيس المجلس المحلي في قرية ... تحصي وفاة المرحوم ... موسى محمد ... والحصار ارثه الشرعي في زوجته ... واولاده منها ... ومن له ... مراجعة هذه المحكمة خلال ٣٠ يوما من تاريخ النشر
>
> المحكمة الشرعية ـ حيفا

بحث أوضاع المدرسة الثانوية في عرعرة

● عرعرة ـ لمراسلنا في «المثلث الشمالي» ـ عقد هنا يوم السبت (٨٥/٤/١٣)، اجتماع دعت اليه لجنة الأباء وحضره مدير المدرسة الثانوية ورئيس المجلس المحلي ورئيس لجنة المعارف في المجلس المحلي ونائبا الرئيس وأعضاء لجنة الآباء في المدرسة الثانوية.

وتناول البحث اوضاع المدرسة الثانوية في القرية وقلة عدد ... في عارة وعرعرة، وطرح ... النقص في الوظائف الاساسية في المدرسة مثل مستشارين ... وغيرها

وفي هذا الاجتماع أكد الحضور على ضرورة تحسين ظروف المدرسة وأهمية ... وتطويرها

الهيئات الشعبية في الطيبة تتنادى لوضع حد لأعمال السطو وحرق السيارات

● الطيبة ـ ...

... تتكرر يوميا، فضلا عن صوت الرصاص الذي يدوي يوميا، تقريبا، في القرية دون ان الشرطة والجهات المسؤولة ساكتة.

وكان اخر اعمال السطو هذه سرقة دكان بائع المواطن محمد سالم ... بواسطة إحداث ... في الحائط الداخلي المجاور للدكان وسرقة ... وبضائع بقيمة ٩١ ملايين شيكل كذلك جرى مؤخرا حرق سيارتين ... للمواطنين سعيد حسن قاسم وعبد الفتاح عبد الرحيم ...

وتتنادى الهيئات الشعبية والتمثيلية المختلفة في القرية من اجل وضع حد لهذه الظواهر ووقف هذه الجرائم خاصة ازاء ... الذي تبديه الشرطة ... رغم مطالبة المجلس المحلي المذكورة ...

> ## تهنئة
>
> الى الأخ شائط كيوركيان بمناسبة افتتاحه ستوديو «حرانش» الجديد في شارع شحادة شلح ٦ ـ حيفا. تلفون: ٦٦١٤٩١
>
> اجمل التهاني والطيب الاماني
>
> فؤاد مفيد نقارة

العراق يرفع الحظر على الشركات ذات العلاقات التجارية مع اسرائيل

● بغداد - الوكالات - رفع العراق الحظر العربي عن التعامل مع الشركات الاجنبية التي لها علاقات مع اسرائيل - هذا ما اكدته تقارير رجال اعمال امريكيين.

وأوضحت هذه التقارير ان العراق لم يعد يطلب من هذه الشركات تقديم تعهدات بأنها لا تقيم علاقات تجارية مع اسرائيل، كما كان متبعا في الماضي.

ويرى المراقبون في هذه الخطوة محاولة من جانب نظام صدام حسين الدموي للتقرب من واشنطن.

30 عاما على انعقاد مؤتمر باندونغ

المؤتمر الذي دشن بداية حركة التضامن الأفرو - آسيوي وحركة البلدان غير المنحازة

● حيفا - مكتب «الاتحاد» - تصادف، في ١٨ نيسان الجاري الذكرى السنوية الثلاثين لانعقاد مؤتمر باندونغ الذي يحتل مكاناً هاماً في كفاح شعوب آسيا وافريقيا من اجل التحرر.

وتنشر «الاتحاد» فيما يلي تقويم العالم السوفييتي البارز نيكولاي غفريلوف، رئيس معهد افريقيا التابع لاكاديمية العلوم السوفييتية، الذي حضر المؤتمر المذكور بصفة مراسل إحدى الصحف السوفييتية، وذلك نقلاً عن وكالة «نوفوستي» السوفييتية للأنباء.

«يوم الارض» في باريس باشتراك رئيس بلدية الناصرة

مجلة «اليوم السابع» الفلسطينية تشيد بزيارة زيّاد في باريس

● باريس - نشرت مجلة «اليوم السابع» الاسبوعية الفلسطينية، التي يحررها بلال الحسن، تقريراً في عددها الصادر يوم ٨ نيسان الجاري، عن زيارة رئيس بلدية الناصرة، توفيق زياد، الاخيرة الى العاصمة الفرنسية جاء فيه ما يلي:

«نظمت جمعيات الصداقة الفرنسية - الفلسطينية بتاريخ ١٩٨٥/٣/٢٨ طاولة مستديرة بمناسبة يوم الارض، في باريس، ضمت العديد من الصحفيين العرب والاجانب ومراسلي وكالات الانباء، حضرها توفيق زياد رئيس بلدية الناصرة، الذي تناول في كلمته وفي ردوده على تساؤلات الصحفيين نضال الجماهير الفلسطينية في الارض المحتلة عام ١٩٤٨ ضد مصادرة الاراضي ومحاولات طمس الشخصية الفلسطينية وتغييب هويتها القالية.

واتهم زياد «السلطات الاسرائيلية» بالعنصرية وتشجيعها للاعمال العنصرية ضد المواطنين العرب وقال ان العنصرية تعم مؤسسات الدولة السياسية والثقافية والاجتماعية والامنية والقضائية. وامام القانون لا يوجد تماثل بين حقوق اليهودي وحقوق العربي.

وندد رئيس بلدية الناصرة بالسياسة الاستيطانية في الارض المحتلة عام ١٩٦٧ واتهم حزب العمل بأنه رديف لحزب «الليكود» في مخططاته لالحاق الضفة الغربية وقطاع غزة نهائيا. واذا كانت هناك اشاعة بأن حزب العمل يريد التفاوض والسلام فهذه اشاعة خاطئة لأن ما يريده هو استيلاء العرب.

وأكد زياد على ان منظمة التحرير هي الممثل الشرعي والوحيد للشعب الفلسطيني وقال «نحن ضد كافة محاولات شق منظمة التحرير تحت تسميات جبهوية او غيرها تكون بديلاً لها، ونحن ضد كل محاولات الهيمنة والالحاق وسلب القرار الوطني الفلسطيني المستقل».

سيناريو «من وراء القضبان» يتجسّد، فعلا، في سجن «نفي ترتسا»

● القدس - مراسلة - قامت المحامية ليئه تسيمل لانفر، هذا الاسبوع، بزيارة الى سجن «نفي ترتسا» حيث التقت عدداً من موكلاتها، بينهن المعتقلات اللبنانيات فاطمة باشا ووداد خريبطي وليلى شرور ومريم عبد الله.

وعلمت المحامية لانغر بأن الاسيرة فاطمة باشا كانت جارة «عروس جنوب لبنان» سناء المحيدلي، منفذة العملية الانتحارية ضد الجيش الاسرائيلي في الاسبوع الماضي، من بلدة عنقون.

وعلمت المحامية لانغر بأن هذه المرة الاولى التي يحصل فيها مثل هذا التقارب بين السجينات السياسيات (العربيات) والسجينات الجنائيات (اليهوديات)، وهذا حدث يذكّر، الى حد بعيد، بسيناريو فيلم «من وراء القضبان» على ارض الواقع.

٨٠ معتقلاً في مركز للتعذيب في قرية الخيام اللبنانية

● تل ابيب - أكدت صحيفة «معاريف» الاسرائيلية ان جيش العميل لحد يدير، في قرية «الخيام» في جنوب لبنان، التي تبعد ستة كيلومترات عن الحدود الاسرائيلية مركزا لتعذيب المعتقلين اللبنانيين والفلسطينيين بصورة وحشية ويشرف عليه عناصر «اسرائيلية». هذا ما نقلته «يديعوت أحرونوت»، هذا الاسبوع.

واضافت الصحيفة ان احد المعتقلين أكد بعد اطلاق سراحه انه تعرض للتعذيب بالصدمات الكهربائية كما ادى الى احتراق اصابعه.

وحاول مندوبو منظمة الصليب الاحمر الدولية في لبنان مقابلة الثمانين معتقلا في الخيام، الذين احتجزهم جيش العميل لحد في زنزانات تحت الارض، الا ان كل محاولاتهم باءت بالفشل بسبب تصدي الجيش الاسرائيلي لها.

من ناحية اخرى اعترف الناطق بلسان الجيش الاسرائيلي بوجود مركز اعتقال في قرية «الخيام» الا انه ادعى انه ليس تحت الارض وان المعتقلين فيه يلقون معاملة حسنة.

وكالة «تاس» تحذر الولايات المتحدة من مغبة شن عدوان على نيكاراغوا

● موسكو - «تاس» - طالب الاتحاد السوفييتي بوقف سياسة الارهاب الرسمي التي تمارسها الولايات المتحدة ضد نيكاراغوا. وجاء في بيان اصدرته في اواخر الاسبوع الماضي وكالة «تاس» السوفييتية ان الولايات المتحدة تسعى الى طريق تصعيد الاعمال العدوانية ضد نيكاراغوا...

«برافدا» تعقب على برنامج زيارة ريغن الى المانيا الاتحادية:

انحناءة ريغن أمام «الرايخ الثالث» ازدراء لذكرى ضحايا الفاشية

● موسكو - «نوفوستي» - ...

وتساءلت «برافدا» بما يمكن تسمية هذه الزيارة؟ واستطردت: يتضح ان الاحتفال في المانيا من أيار، وهو يوم زيارة مقبرة بيتبورغ، سيكون لا بالذكرى الاربعين لسحق الفاشية وانما بالذكرى الثلاثين لانضمام المانيا الاتحادية الى حلف الاطلسي...

جامعيو شفاعمرو وطرعان في زيارة تضامن الى الجولان

... قامت مجموعة من رابطتي الجامعيين في شفاعمرو وطرعان بزيارة تعارف وتضامن استغرقت يوما كاملا.

وزار الضيوف في محطتهم الأولى «الشريط الحدودي» وشاهدوا عن كثب كيفية اجراء الاتصالات بمكبرات الصوت بين أهالي الشعب العربي السوري...

وعبّر الضيوف عن امتنانهم من هذه الزيارة وعن شكرهم لحسن الاستقبال والضيافة العربية الكريمة ودعوا مضيفيهم الى زيارة طرعان وشفاعمرو لمواصلة الاتصالات بين روابط الجامعيين وتقوية علاقات الصداقة والمحبة بين أبناء الشعب العربي الواحد.

واشنطن تخطط لنشر سلاح كيماوي متطور في أراضي بريطانيا

● لندن - «تاس» - اشارت مجلة «نيو ستيتسمان» الاسبوعية البريطانية الى ان الادارة الامريكية تخطط لنشر السلاح الكيماوي المتطور في اراضي بريطانيا.

وذكرت المجلة ان الصواريخ المعبأة بغاز شل الاعصاب شديد التسميم ستنقل الى اراضي القاعدتين الامريكيتين «لاكنهيث» و «ماكرهيورث» في جزر بريطانيا.

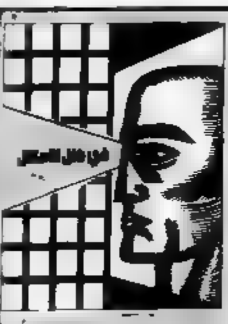

●● حملة مضايقات ضد تجار نابلس وأصحاب عربات البيع

● القدس - من مؤسسة «الهلال» للخدمات الصحفية في نابلس - تقوم شرطة نابلس بالتعاون مع مسؤولين في دوائر بلدية نابلس المعينة والتي يدير عملها رئيس بلدية اسرائيلي، مؤخرا، بتحرير مخالفات لعربات البيع بحجة انها تعرقل حركة السير والمرور داخل مدينة نابلس.

ومن جهة أخرى اشتدت مؤخراً الحملة المسعورة على تجار مدينة نابلس حين قامت سلطات الضرائب الاسرائيلية، منذ يوم السبت الماضي، بحملة ضرائبية واسعة على المحلات التجارية شملت جميع المحلات دون استثناء.

●● بلدية نابلس المعينة تضيق الخناق على الأهالي

● القدس - من مؤسسة «الهلال» للخدمات الصحفية في نابلس - يعاني سكان مناطق نابلس وقضائها وضواحيها أزمة مستفحلة نتيجة عدم موافقة رئيس بلدية نابلس الاسرائيلي المعين على مد خطوط كهرباء ... الى البلدية تطالب السكان بدفع مبلغ ٥٠٠ - ٧٠٠ دينار اردني مقابل تركيب عمود كهرباء واحد امام المنزل.

●● كراس حول أوضاع المرأة الفلسطينية

● القدس - من مؤسسة «الهلال» للخدمات الصحفية في نابلس - أصدرت الكتل النسائية في الأرض المحتلة هذا الأسبوع كراساً حوى مقدمة عن وضع المرأة الفلسطينية والمعاناة التي تواجهها المرأة النسائية في الأرض المحتلة ...

●● ركود تام في مصانع الأعلاف بسبب منافسة مصانع المستوطنات

● القدس - من مؤسسة «الهلال» للخدمات الصحفية في نابلس - عم الركود التام، مؤخرا مصانع الاعلاف المحلية العربية ويعود ذلك الى اقامة مصنع في مستوطنة كدار قدوم ...

●● سلطات الاحتلال تمنع الصليب الأحمر والأهالي من زيارة عشرة معتقلين فلسطينيين

● القدس - من مؤسسة «الهلال» للخدمات الصحفية في نابلس - منعت سلطات الاحتلال، مؤخرا، مندوبي منظمة الصليب الاحمر الدولية من زيارة عشرة معتقلين فلسطينيين ...

اللجنة التحضيرية لمهرجان موسكو - كفرياسيف، أبوسنان

● على طريق مهرجان الشباب والطلاب الديمقراطي العالمي الثاني عشر في موسكو

□ مع الاغنية الوطنية واللحن الجميل مع الكلمة الكادحة والجمهور الكريم ○

تدعو الشباب والأهالي في كفرياسيف وأبو سنان لحضور أمسية الربيع الفنانية الساهرة

في البرنامج: ● كلمات من محمد نفاع وبادرة حزان ● فرقة «ميعاد» ... ● أمل مرقس وفرقة الأنشاد وياسر حزان ● دبكة بيت الشباب في كفرياسيف ● فرقة «العطاء» - شباب الجبهة - عكا ● الشاعر ... وفقرات فنانية عديدة.

وذلك اليوم الاربعاء ٨٥/٤/١٧ الساعة ٧٫٣٠ مساء في قاعة نادي السلام في كفرياسيف. تباع التذاكر لدى أعضاء اللجنة وعلى باب القاعة.

احضروا

تعازينا الحارة

الى جاد الله الغبارية - سكرتير جبهة مصمص الديمقراطية بوفاة الوالد. له الرحمة ولكم من بعده طول البقاء.

اعضاء الحزب الشيوعي - فرع معاوية

تعزية

تتقدم بأحر التعازي الى الاصدقاء يوسف المعلم واولاده شفيق ورياض وفؤاد ونظرى وفريال وكميليا وعائلاتهم وجميع الاقارب والانسباء بوفاة فقيدتهم المرحومة:

شفيقة فرح خوري معلم (عودة) (أم شفيق)

للفقيدة الرحمة ولهم طول البقاء.

اعضاء الحزب والشبيبة - حيفا

اعلان حصر ارث

وردتنا مضبطة موقعة من رئيس مجلس دير الاسد المحلي تشعر بوفاة المرحوم محمد سعيد دباح من دير الاسد المتوفى بأجله الموعود سنة ١٩٤٨ وانحصار ارثه الشرعي والقانوني بزوجته رشيدة توفيق دباح وبأولاده منها وهم: سعيد وسعاد وليس للمتوفي ورثة سوى من ذكر.

فعلى المعترض مراجعة المحكمة الشرعية بعكا خلال ٣٠ يوما من تاريخ النشر.

المحكمة الشرعية - عكا

● لتعزيز الجبهة و انتصارات المستقبل
● كل الشباب معها
● ولنسقط سياسة الاحتلال والحرب والعدوان ومن اجل السلام العادل والمساواة

تدعو جمهور الشباب للاجتماع التأسيسي لشباب الجبهة في عكا وذلك يوم الخميس ٨٥/٤/١٨ الساعة ٦٫٠٠ مساء في نادي «الاخوة» في عكا القديمة.

يتحدث في الاجتماع ● الرفيق زياد موسى - سكرتير منطقة الشبيبة ● وعضو سكرتارية الجبهة - ابراهيم طه ● سكرتير فرع الشبيبة - بلال ظاهر.

لجنة الاعداد لشباب الجبهة - عكا

ارسطو طاليس

● : ادوار الياس

■ من منبج الأدب العربي للمدارس الثانوية

«الى العام الجديد» لفهد ابو خضرة

●بقلم . اسكندر عمل ـ حيفا ●

□ على عتبة القصيدة نصادف عتبة خضراء تبشر بالربيع وبالأمل على هذه العتبة يقف الشاعر ومعه البشرية لاستقبال عام جديد يقفون فرحين بداعبهم امل في تحقيق اماليهم. الشاعر يذكر امانيهم التي يقصدونها والصلوات التي يرفعونها كي يكون عامهم الجديد عام خير وبركة. ثم يصف فهد ابو خضرة ليله راس السنة يا ليها من فرح وسرور الناس يفرشون الدروب بالورود ليمشي عليها العام الجديد. يرى الشاعر في العام الجديد مسيحا ومنقذا ينقذ العالم من وضعه القاسي المؤلم الى وضع عذب جميل ثم يتساءل الشاعر أأنت أيها الربيع هو ذلك المسيح المنقذ.

الناس ينتظرون عامهم الجديد بلهفة شديدة بعيونهم وقلوبهم وارواحهم كلها امل ورجاء. ينتقل الشاعر الى ما يطلبه الناس من عامهم الجديد.

ان يفتح عيون صغارهم على الأمل، ان يزين صدورهم البريئة ببسمة حلوة، بنغمة عذبة، بقبلة عطرة. يطلب ان يطهر البشر ... العالم من الرواسب والشهوات والاطماع ... الحرب والألم ... وبعد ... الشك التي تطغى على علاقات الناس كي يعبر كل انسان طريقه، طريق المستقبل المشرق

ويبدل المصائب والدماء المسفوحة برياحين وزهور عطرة.

ترد قصيدة فدوى طوقان حملة الى العام الجديد ... في عنوان القصيدتين ... سنحاول ان ... بين القصيدتين

بينا كلا الشاعرين يلتمس من اماله بالعهد

من الأشواق والاغاني وكثير من الصلوات

تقول فدوى:

هل يدنا لك أشواق جديد

في مأتمنا ... واحلى

سوف ... عراس

ويقول ابو خضرة

في محرابك القدسي ...

وقدمنا قرابينا

سهرنا أمس في شوق

الى عينيك راجينا

وبعد هذه المقدمة ينتقل الشاعران

تقول فدوى

ما الذي تحمله من ... لنا

ماذا لدينا؟

ويقول أبو خضرة

أأنت مسيحنا الخير؟

وبعد التساؤل يأتي الطلب

تقول فدوى

اعطنا حبا

اعطنا اجنحة

اعطنا نورا

ويقول ابو خضرة

تعال امسح

وربي ذلك السم

وحل السمر ...

تعال امسح عن العالم السهران

تعال اقشع ظلام

تعال ازرع

فدوى طوقان تطلب من العام الجديد ان يعطي ولكن لتستمر ولتبقى وتطور ما اعطي لها اما فهد فهو يكتفي بالطلب كي زاحته.

فدوى طوقان عندما تحدثت عن الماضي المؤلم والضباب والكهوف عكست ماضيا خاصا مرت به هو موت اخوتها وعذاب شعب تشرد احسب بآلامه وهنا يظهر الأفق السياسي لشعر فدوى طوقان

اما أبو خضرة فهو ينظر الى الموضوع نظرة انسانية عامة لا ترتبط بحدث شخصي او قومي انما تعكس رغبة كل انسان في ان يكون عامه الجديد افضل من سابقه وان يكون عام خير وبركة

الى العام الجديد

□ شعر : فهد أبو خضرة □

على اعتابك الخضراء غنينا

وداعبنا امانينا

وفي محرابك القدسي صلينا

وقدمنا قرابينا

سهرنا أمس في شوق

الى عينيك راجينا

فرشنا بالورود الدرب

وبنا روابينا

وقلنا في غد يظهر

مسيح طيب خير

يلوذ العالم العاني

الى ميعاده الأخضر

أأنت مسيحنا الخير؟؟

بشير الحب والخير

اليك قلوبنا تضرع

اليك عيوننا ترنو

تحن الروح هل تسمع!

تعال افتح

عيون صغارنا الحلوة

على أمل

وزين ذلك الجبين

بالالحان، بالقبل

وحل الشمس تصلة

من القسوة

من الأطماع والشهوة

تعال امسح

جبين العالم السهران

في كربة

تعال اقشع ظلام الشك

عن قلبه

ليبصر في غد دربه

كلانا

لقد كفى الانسان ما كانا

تعال ازرع

على آفاقك الرحبة

مكان الدم ريحانا

يوم دراسي عن السلطات المحلية العربية في ثانوية مار الياس في عبلين

● عبلين ـ لمراسل حاص ـ نظمت مدرسة مار الياس الثانوية في عبلين يوم (٣/٢٨) يوماً دراسياً عن السلطات المحلية العربية

وكان مجلس الطلاب وقسم التربية الاجتماعية قد دعوا لعقد هذا اليوم وحضرا له بمسح احصائي شمل عشر سلطات عربية. وحضره طلاب الثاني عشر والحادي عشر وجمهور من المدعوين والهيئات العاملة في المدرسة وممثل المعارف ... سميح خطيب وابراهيم عودة.

افتتح الاب الياس شقور اليوم الدراسي ورحب بالحضور ـ فقال ... هذه المدرسة التي دأبت على توعية طلابها سياسياً واجتماعياً ... مشاكل ... ويعطي الطلاب الوعي الكامل للاختيار الناضج لطريق المستقبل ... بالاضافة الى الهيئة التربوية والعلمية التي لا تقتصر على طلاب عبلين وانما تشمل ... ثم خاطب الرؤساء الحاضرين قائلا ... من ... الثامنة والعشرين ... الرابعة عشرة ... سيحسون ...

ثم رحب الاستاذ الياس عطا الله بالحضور ... من عقد هذا اليوم الدراسي بالطلاب معرفة الاسباب التي ادت وتؤدي الى السقل الاقتصادي في المجالس العربية، وعلاقة الامر بالميزانيات وازمة تطوير الرغبة بسبب الخرائط الهيكلية. ومعالجة مطلب اهل عبلين باجراء الانتخابات في قريتهم وحل اللجنة المعينة

ثم قدم الاستاذ مصطفى الهواري سكرتير مجلس كفر عرابة محاضرة قيمة استعرض فيها اوضاع المجالس العربية في الفترة من ١٩٤٨ ـ ١٩٧٨ ثم تطرق الى الازمة الراهنة ... رايه بالارقام الاحصائية وجاء في سياق حديثه ... في البحث الميداني الذي اجريته ـ الرسالة الماجستير حول السلطات العربية) قرية عربية ... على اراضيها ... الاراضي التي كانت تابعة لها ... لحساب المجالس الاقليمية والمستوطنات ... وهذا هو السبب في تأجيل اقرار الخرائط الهيكلية.

ثم بدأت الندوة حول اوضاع السلطات العربية المحلية والبلدية وشارك فيها السادة ابراهيم ابو حسين ـ رئيس اللجنة القطرية لرؤساء السلطات العربية ورئيس بلدية شفاعمرو، مصطفى الهواري ـ سكرتير مجلس عرابة المحلي، المحامي عبد الرؤوف مواسي ـ رئيس مجلس الفريديس المحلي، عمر عاعور ـ رئيس مجلس ... المحلي ... وادار النقاش الاستاذ الياس عطا الله. وكان الحديث الذي ادى به السادة المشتركون مفيداً نقتطف منه ما يلي

● ابراهيم ابو حسين ... ان اهل عبلين ... حل اللجنة المعينة ... دعم ... الطلب القانوني.

● رمزي ... لا حاجة لوجود قسم عن شؤون العرب لا منصب مستشار ولا منصب الوزير ... توجهنا الى الوزارات ... مباشرة

● عبد الرؤوف مواسي ... في سياسة ... الميزانيات للسلطات العربية، وهذا هو السبب في تدهور الوضع الاقتصادي في المجالس ... وزارة الداخلية

● مصطفى الهواري ... مشاكل الخرائط الهيكلية ... القرى العربية ...

● ابراهيم ابو حسين ... مطالبنا، يجب ان يتحد رؤساء المجالس في اطار اللجنة القطرية، ويجب ان يلتزموا بقراراتها

● واما عمر عاعور فقد قال ... والخلافات الحزبية والعائلية بين اعضاء المجلس هي السبب في عدم اقرار الميزانيات، او عدم تحرير الاموال ... القانونية التي لا ... في ملاكات ... موظفيه

ألمـــرعيّـــة

● اعداد الطالبة شفاء جبارين ـ الكلية الأثوذكسية العربية ـ حيفا ـ الثاني عشر ...

● ... دائمة الاخضرار ... يتراوح ... من ٢ سم الى ١٥ سم ... تحمل ... مجموعة في ... والأسفل ... في ... وتدعى ... من ... الاوراق ... تتكون الرحة

... تتفتح الأزهار من شهر اذار وحتى حزيران ... النحل لامتصاص رحيق ... الأزهار ... المرعية ... وذلك لان ... العذراء ... من ... ويعتبر ... اما او ... المرعية ... الكرملية ... استعمالات ... عصير ... في ... الخروج او كحول ... وعدد ... الحامة ...

معروض للبيع

... موجود ... تعال ... من ماكنات ... للحدادين ... سمير كريم ابو عقل في كفرياسيف ... الاتصال بهاتف ... كفرياسيف

يا عمال العالم اتحدوا
الاتحاد
جريدة يومية
الصفحة ٦ — الأربعاء ١٧ نيسان ١٩٨٥

بدأت عملية حجز التذاكر الى موسكو

● موسكو - «نوفوستي» - سيغدو مهرجان الشباب والطلاب العالمي الثاني عشر الذي سيقام في موسكو هذا العام حدثا هاماً في حياة شركة الطيران السوفييتية «ايروفلوت» التي ستنقل مشاركين في المهرجان وضيوفه من حوالي (١٠٠) بلد. وتشكلت لجنة خاصة تعمل بالارتباط الوثيق مع اللجنة التحضيرية الدولية للمهرجان، اشير الى ذلك في «مؤتمر الصحفي» الذي عقده بوريس بانيكوف - النائب الأول لوزير الطيران المدني في الاتحاد السوفييتي.

وقال بانيكوف «ان ستفيد الآن من تجربة العمل التي كسبناها خلال اولمبياد ١٩٨٠ وانجزت بالاستناد اليها عملاً هاما في مجال التحضير للمهرجان وقدرنا عدد «رحلات». ويوسعني القول بكل ثقة ان «ايروفلوت» مستعدة للمهرجان وقد بدأت الآن عملية حجز تذاكر السفر الى المهرجان وتأمين النقل ستضاعف عدد رحلات الطائرات من موسكو الى دمشق وبنوم بنه وانيب وبود بست.

صدر عن دار الاتحاد للطباعة والنشر

● الوقائع الغريبة في اختفاء سعيد ابي النحس المتشائل رواية
اميل حبيبي

العمل الادبي الرائع الذي ترجم الى لغات عالمية عديدة وأثار اهتمام النقاد والادباء والقراء
طبعة جديدة لنص «المتشائل» و «السداسية» وقصصاً اخرى

● وردة لعيني حفيظة
مجموعة قصصية
محمد علي طه

الكتاب الذي اثار غضب السلطة لدخلفته وحالت مع كاتبه وقررت محاكمته

● مرجان وملك البحار
قصص للأطفال

حكايات شعبية من اواسط ... السوفييتية قريبة من حكاياتنا الشعبية طباعة انيقة ومشكولة

وقريباً جداً
● التطور الاقتصادي في فلسطين حتى العام ١٩٤٨
دراسة اقتصادية
أحمد سعد

انجيلا ديفيز في مصر

المؤسسة العسكرية والرأسمالية الأمريكية وراء مشاكل المرأة والعمل

● غادرت القاهرة صباح (٤/٨) المناضلة الامريكية انجيلا ديفيز استاذة الفلسفة بجامعة سان فرانسيسكو وعضو اللجنة المركزية للحزب الشيوعي الأمريكي، والتي رشحها الحزب في العام الماضي لمنصب نائب الرئيس ●

□ كانت انجيلا قد زارت القاهرة لمدة اسبوع التقت خلاله قيادات العمل النسائي والكاتبات والنقابيات لبحث قضايا المرأة في مصر التي سيشغل فصلاً في كتابها عن المرأة في العالم والذي سيصدر مع نهاية العقد الدولي للمرأة في تموز ٨٥.

التقت انجيلا جمعية هدى شعراوي والكاتبات في جمعية التضامن الاسيوي الافريقي ولجنة الدفاع عن الثقافة القومية واتحاد النساء التقدمي.

اعترضت النساء المصريات ان يكون عنوان الفصل الخاص بالمرأة المصرية هو المرأة المصرية والقضية الجنسية حتى لا تختزل مشاكل المرأة المصرية الى الاضطهاد الجنسي وبعض الصور التي شجعها على حركات تحرير المرأة في الغرب وركيزها الغريب على مسألة الختان والحجاب وكأنها القضايا الرئيسية.

واجمعت المصريات على ان الصراع الرئيسي ليس مع الرجل وانما مع الامبريالية والاستغلال الرأسمالي.

واعربت انجيلا ديفيز عن اسفها ودهشتها للوضع الاقتصادي المتدهور في مصر بعكس ما كانت تتصور.

كما التقت جمعية ... الارض ولجنة حقوق الانسان ومقر حزب التجمع بالمنصورة. فتحدثت عن الاضطهاد الطبقي والعنصري في الولايات المتحدة الامريكية وقضية المرأة هناك.

فقالت: ان الفقر والبطالة في تزايد مستمر في الولايات المتحدة، ويعاني السود والاقليات العرقية من تلك المشاكل بالاضافة الى اضطهادهم العنصري. والمرأة السوداء في امريكا هي آخر من يلتحق بالعمل واول من يفصل منه ومن بين كل ٣ عاطلات عن العمل يوجد عاطلتان من السود وأكدت ان معظم من تعرضوا للموت من موجات البرد التي تعرضت لها الولايات المتحدة هم من الفقراء الذين لا يملكون قيمة فواتير الكهرباء.

وربطت انجيلا ديفيز بين ازمة البطالة والفقر وسباق التسلح الذي تنفق عليه الولايات المتحدة بلايين الدولارات، في مصلحة الشركات متعددة الجنسية وجود بطالة دائمة، والنتيجة سقوط الشباب ضحايا المخدرات.

وعن المسؤول عن تفاقم هذه المشاكل قالت انجيلا ديفيز من الخطأ اتهام ريغن بانه وراء هذا التفاقم للأزمة لأنه ليس بالذكاء الذي يجعله يتحمل هذا الاتهام وانما المؤسسة العسكرية والرأسمالية الصناعية هما وراء الأزمة التي تعاني منها الطبقة العاملة والاقليات القومية.

واكدت انجيلا ان الوعي بالمشاكل الدولية للطبقة العاملة الأمريكية يتزايد، ويتضح ذلك من معارضتها المتنامية لسياسة ريغن التدويرية وتضامنها مع شعبي نيكاراغوا وفلسطين كما ان وعي الطبقة العاملة الأمريكية بخطورة الحركة الصهيونية يتزايد وسيتحول قريبا الى حركة جماهيرية معادية للحركة الصهيونية.

وعن المرأة في مصر قالت انجيلا ديفيز ان معلوماتي محدودة عن المرأة المصرية، لكني لاحظت انها حققت مكاسب هامة مثل المساواة في الأجور وتشكل ٤٠٪ من الاطباء و٤٠٪ من المدرسين ولكن الرجل المصري يحجم عن مشاركتها في الاعمال المنزلية.

لكن المشكلة الاساسية التي أكدها جميع النساء من جميع الاحزاب والجمعيات التي التقتها هي ان مشكلة المرأة المصرية مرتبطة بالتخلف الاقتصادي والاجتماعي والخروج منه لا يتحقق الا بالخروج من التبعية ومحاربة الامبريالية.

كانت جمعية تضامن المرأة التي ترأسها د. نوال السعداوي قد نظمت رحلة لانجيلا ديفيز لمصر ورافقتها في جولتها كل من السيدة شهيرة محرز ود. منى ابو سنة ممثلتين للجمعية.

(عن صحيفة «الاهالي» القاهرية ١٠/٤/١٩٨٥)

* ايمان البحر.. وشريط للاطفال..

□ سبعة اغنية للاطفال عثر عليها ايمان البحر درويش ضمن تراث جده بعنوان «الولاد السكرة» و ان يقوم ايمان البحر بعمل شريط كامل للاطفال لوضع اغنية سيد درويش في الشريط اما باقي اغنيات الشريط فهي من تأليف وتلحين زميلين في معهد الموسيقى لايمان البحر

حكايات الاطفال

مالك الذهب حكيم.. ولو كان أرعن !

■ كانت «غرارة» خاوية ملقاة بجانب أحد الأبواب، لا تلقى اكتراثاً من أحد، بل كان الخدم يمسحون فيها اقدامهم كلما دخلوا البيت..

وجاء يوم رأى فيه سيد البيت ان يستخدم تلك «الغرارة» لغرض آخر، فأمر باحضارها وغسلها جيداً.. ثم ملأها بما كان لديه من ذهب ووضعها داخل خزانة مكينة، فعزت بعد هوان، وسعدت بعد بؤس.. وما كان لنسمة ان تهب عليها، ولا لذبابة ان تقترب منها !

وذاع خبر تلك «الغرارة» في المدينة كلها، فجرى ذكرها على كل لسان، واصبح الزائرون يربتونها بعطف ورقة، ويرمقونها بنظرات التبجيل والاحترام، حتى اذا ما فتحت في حضرتهم وابصروا محتوياتها، اثنوا عليها عاطر الثناء، فركبها الغرور، وشمخت بأنفها، وتعالت على كل شيء سواها، فأصبحت تدلي برأيها تتكلم عن هذا وتتحدث عن ذاك، وتصدر احكامها على غيرها. فهذا ماهر، وذاك غبي، وما الى ذلك !

وكان جميع من يقفون حولها يصغون اليها بانتباه، فقد كانت - رغم خطل آرائها - تضم ذهباً وفيراً

ثم حل اليوم الذي استخرجت فيه من «الغرارة» آخر قطعة ذهبية، فطرحت جانبا كما كانت من قبل، ولم يعد أحد يعيرها التفاتاً !.

(عن «كتابه وتسعه الروسية» - بقلم ايفان كريلوف)

* كتاب مصر في مسرحية واحدة

□ لأول مره ستشترك كتاب المسرح في مصر في كتابة مسرحيه واحدة ولأول مرة ايضا تعرض هذه المسرحيه على اعضاء مجلس الشعب بعد عرضها للجمهور فقد ارسل عبدالغفار عودة مدير المسرح المتجول بمشروع كتابة ثلاث مسرحيات تعالج اهم القضايا الرئيسيه في مصر الان وهي الامية والادمان والسلبية الى كتاب المسرح، على ان يقوم كل كاتب بكتابة مشهد واحد فقط في كل قضية ثم يتم الربط بين هذه المشاهد بالغناء.

وقد وافق كل من سعد الدين وهبة ومحمد عاشور وعلي سالم ومحمد ابو العلا السلاموني ويسري الجندي ود. يوسف ادريس ومحمد سلماوي على الاشتراك في هذا العمل.

هل تعلم؟

الكسوف والخسوف

● يحدث الكسوف عندما يحجب ضوء الشمس بصوره جزئيه او كليه جسم معتم معترض بين الشمس وكوكب سيار او التابع الذي يخصه ويحجب ضوء القمر عندما تقع الأرض بين الشمس وبين القمر وهذا الأمر يكون ممكناً في مرحلة اكتمال القمر عندما يكون الاجرام السماوية الثلاثة (القمر والأرض والشمس) منتظمة على خط واحد بحيث تحجب الأرض القمر جزئيا او كليا عنه اشعة الشمس عندما يكون القمر محاذيا بالنسبة الى سكان الأرض، وبالعكس يكون هناك كسوف شمسي عندما يتحرك القمر بين الأرض والشمس والكسوف يكون تاما اذا كانت مراكز الاجرام الثلاثة واقعة على الخط نفسه اويحجبه الصوره بحجب القمر الشمس كليا، او يكون جزئيا اذا لم يكن انتظام الاجرام الثلاثه على خط واحد انتظاما تاما

وكسوف الشمس مهم جداً من الناحيه العلميه اذ يعرض رصده مثلا على ان القمر لا يملك غلافا جويا لأن ظل حافته المرتسم على قرص الشمس يكون واضحا تماما

وكسوف الشمس أكثر حدوثا من خسوف القمر ولا يقل ابدا عدد كسوفات الشمس في سنه واحده عن اثنين ولا يزيد عن خمسه بينما لا تحدث ثلاثة خسوفات للقمر في سنة واحده الا بصورة استثنائية لكن خسوف القمر يكون ملاحظه من نصف كامل للأرض، بينما لا يمكن كسوف الشمس الا من رقعة ضيقة من سطح الكرة الأرضية

إعادة بناء اوبرا سمبر الالمانية

● دار الاوبرا قبل الترميم ●

● بعد اتمام عمليات الترميم الكبيرة اعيد افتتاح دار اوبرا - سمبر في درسدن في المانيا الدمقراطية، بهدف جعلها اوبرا - الشعب، ولعرض كافة الاعمال الخالدة الشهيرة والمعاصرة

وقد صمم هذه الاوبرا المهندس غوتفريد سمبر في العام ١٨٤١، وبعد مرور عشرين عاماً تعرضت النار للحريق واعيد ترميمها من قبل مصممها ايضا وفي العام ١٩٤٥ قامت قوات الحلفاء الامريكيه والبريطانية بقصف الاوبرا التي تحولت الى اكوام من الرماد الاسود

بعد انتهاء الحرب وفي الخمسينات، خصصت مبالغ نقدية بملايين مارك لاعادة بناء السقف وبعض جدرانها الخارجية ولكن الترميم الفعلي ابتدأ العام ١٩٧٦ اي قبل ٨ اعوام.

ويتسم بناء اوبرا - سمبر بطابع عصر النهضة الايطالي المتأخر، ويحتوي على الأعمدة الدائرية ومسرحاً للموسيقى بالاضافه الى ١٣٠٠ مقعد من المخمل الاحمر، في الماضي كانت تضم ١٧٠٠ مقعد - بالاضافة الى الثريات العريقة ورسوم الجدران والمنحوتات.

كل هذه الترميمات كلفت الحكومه الالمانية حوالي ٢٥٥ مليون مارك، وقد طالت مده الترميمات وبالتالي افتتاحها بسبب العجز المادي ونقص المواد الاولية وكانت قضية ازمة السكن وبناء المساكن الشعبية من القضايا الرئيسية في البلاد لأهميتها

ومن اهم الاعمال التي شهدتها هذه الاوبرا العروض الموسيقية لريتشرد شتراوس وفاغنر بقيادة المايسترو المعروف ارنست فون شوخ تم عرض ٥١ قطعة موسيقيه ما بين ١٨٧٢ و١٩٤٤ واليوم سيعرض الموسيقي سيغفريد متتوس طريقه حياة وغرام كورنيتس كريستوف ريلكه مستوحاة من شعر راينر ماريا ريلكة

وقد افتتحت الدار باوبرا لكارل ماريا فون فيبر الذي كان يلحن من العام

● صورة ... ●

١٨١٧ - ١٨٢٦، في درسدن، وكانت اخر اوبرا عرضت في هذه الدار، قبل قصفها في ٣١ آب ١٩٤٤

واليوم تتحلى اوبرا - سمبر بالتقنيه الحديثة على صعيد الاضاءة وخشبة المسرح المتحركة الخ. وعند افتتاحها - الذي صادف مرور ٤٠ عاما على تدميرها - علت اصوات اجراس الكنائس في مدينة درسدن احياء لهذه الذكرى التي ذهب ضحيتها ٢٥٠٠٠٠ مواطن، وخرج انصار (حركة السلام) الالمانيه التابعه للكنيسه وهم يشدون الاغاني، فوضعت الاكاليل فوق ابراج الكنائس

وقام التلفزيون والاذاعة الالمانيه بنقل وقائع الافتتاح والقى الرئيس الالماني هونيكر كلمة قال فيها: «ان افتتاح دار اوبرا - سمبر يعتبر رمزاً كبيراً لتحقيق السلام» □

(عن مجلة «الافق» ١٩٨٥/٣/٢١)

● تهنئة ●
الى المعلمة أمل صبري خوري بالخطوبة وعقبال الفرحة التامة
لجنة الطلاب العرب - جامعة حيفا

الاتحاد
المحرر المسؤول توفيق طوبي
●
مكاتب التحرير والادارة
شارع الحريري ٩، حيفا
هاتف ٥١١٢٩٦/٧ - ٠٤
عنوان المراسلات:
ص.ب ١٠٤ حيفا - ٣١٠٠٠
المطابع
شارع الوادي ٤٣، حيفا هاتف ٦٧١٤٥٧ - ٠٤

(عن صحيفة «الاهالي» القاهرية ١٠/٤/١٩٨٥)

أقوال مأثورة

● أزرى بنفسه من استشعر الطمع ورضي بالذل من كشف عن ضره وهانت عليه نفسه من أمّر عليها لسانه
الامام علي

● إن العبد الحقيقي هو ذلك الذي لا يستطيع ان يصرّح بآرائه
يوربيدس

● إن من كان حاراً فطِن نفسه وعقلا لا يلبث ان يحفظ حطاء
امثل تجريبي

● إن أعجب لشيء فعجبي لرجال تنمو اجسامهم، وتصغر عقولهم
الاحنف

● البطنة تذهب الفطنة
الامام علي

● سأل المسكن، المستحيل، أين تقيم؟ فأجابه: في أحلام العاجز
طاغور

هل تعلم

□ ان الأفيال تبكي عندما تكون حزينة ؟
□ ان خيوط العنكبوت تستعمل في صناعة الآلات البصرية الدقيقة ؟
□ ان الذبابة تبدأ طيرانها بالقفز الى الخلف ؟
□ ان عين الفراشة تتكون من (١٧) عدسة، كل منها لها قوة ابصار عين واحدة ؟
□ ان السلحفاة لا تنمو لها اسنان ؟
□ ان اول مسحراتي في مصر، ظهر في العام ٢٣٨، حيث امره الوالي بأن ينادي على الناس للقيام للسحور وقام الوالي بنفسه بالمرور من مدينة الفسطاط وهو يردد: يا عباد الله، تسحروا فان في السحور بركة
□ ان الرحالة العربي «ابن بطوطة» ولد في طنجة وقضى (٢٨) سنة يجوب الارض شرقاً وغرباً، قدرت المسافة التي قطعها بـ (١٢٠) ألف كيلومتر ثم عاد الى فاس ومات فيها العام ١٣٥٤، كتب قبل وفاته وصفاً لرحلاته باسم «تحفة الأنظار وغرائب الأمصار وعجائب الأسفار» وقد ترجم كتابه الى لغات عدة

كلمات متقاطعة

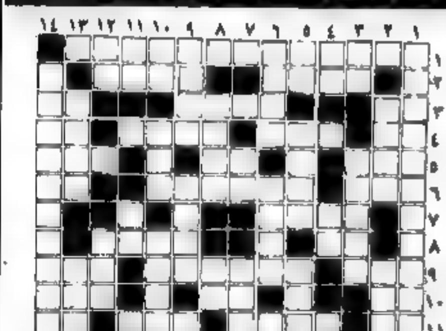

●○ اعداد: سمير احمد جابر - ام الفحم ●○

الكلمات الأفقية:
١) دولة اشتراكية
٢) ناس - اسم علم مذكر
٣) للتأفف (معكوسة) - شلبي - ود (معكوسة)
٤) يساعد (مجرومه) - يجيب - من ادوات الاشكال - للنفي
٥) كوكب يدور حول الارض - عاصمة - حسن
٦) بلد (مبعثرة) - الاسم الاول لقائد جمهوري + خبر - جدها في شمل
٧) اسم علم مذكر
٨) للتنبيه - غنى
٩) قرية عربية - لوطني + حرف - حرف مكرر
١٠) اداة نصب - مادة لاذعة - شعوب
١١) نعم بالايطالية - حرف - طر - فرح (معكوسة)
١٢) متماثلان - ناعم
١٣) اسم علم مذكر - فاكهة صيفية
١٤) دولة اشتراكية - عاصمة اوروبية + حرف

الكلمات العمودية:
١) قائد جمهوري + عاصمة + حرف
٢) من سعوب - عصي
٣) سؤال (معكوسة) - جمهورية سوفييتية - لمس (معكوسة)
٤) الامر من كان - للنفي - ثلث عدد
٥) حرف عطف (معكوسة) - اسم علم مذكر - وطن - عملة عربية
٦) ضروري للأرض - رجل مات زوجته - يهدم (معكوسة)
٧) حاصلتي - من القارات
٨) سمير - في جسم
٩) اسم علم مذكر - اسم علم مؤنث - محبوب (معكوسة)
١٠) نصف اشرب - من الافعال - مسجد - من حالات البحر
١١) تلك كلها - حرف جر (معكوسة) - اساعد (مجرومة)
١٢) من الاعضاء - سؤال (معكوسة) - غير ناضج
١٣) اسم علم مذكر - يهب
١٤) امير الشعر + عكس حلو - قهوة

●○ حل لغز العدد الماضي ○●

الكلمات الافقية:
١) عيد اول ايار
٢) محمد - برجي
٣) امر - حول + ي
٤) عرب - دينار
٥) حق
٧) ماركسية + ب
٨) ريب - جليل
٩) اشتراكية + مد
١٠) كارل ماركس + ي

الكلمات العمودية:
١) عرابة + لا + كار
٢) النيل
٣) دفع + ال + بحر
٤) احر - رد
٥) ر + ربيع - عمر
٦) قا
٧) الصوا + س + جبر
٨) مدي - ي + كمل
٩) املاح - سه
١٠) رس + رند - ماني

يا عمال العالم اتحدوا

الاتحاد

جريدة يومية

* الخميس ١٨ نيسان ١٩٨٥، الموافق ٢٨ رجب ١٤٠٥ هـ *
* العدد ٤١/٢٨٦ * ٦ صفحات * الثمن : ٣٠٠ شيكل *

"אל-אתיחאד"
AL-ITTIHAD
Vol. 286/41 - 18.4.1985 - Price: 300 Shekel

«الجبهة» تقرر مقاطعة الانتخابات للمركز الزراعي احتجاجاً على التوجه العنصري لقيادته المعراخية

* قيادة الهستدروت المعراخية ترفض طلب الجبهة وتصر على ابقاء المركز يهوديا صرف بدون عرب
* الجبهة تشن معركة جماهيرية ضد هذا النهج العنصري و «المتكديت» تسحب دفتر الشيكات *

● من مكتب «الاتحاد» في الناصرة - قررت الجبهة الدمقراطية للسلام والمساواة مقاطعة الانتخابات للمركز الزراعي، التي ستجري مع انتخابات الهستدروت في ٨٥/٥/١٣، وذلك بسبب الموقف العنصري الذي تتخذه ادارة الهستدروت المعراخية برفضها ضم المزارعين العرب الى هذا الاطار النقابي واصرارها على ابقائه مركزا

● التتمة على ص ٣ ع ٣ ●

كلمة الاتحاد

طوقوا وادفنوا مزابل التاريخ!

كان الاتحاد السوفييتي، في بيان «نوفوستي» الذي نشرناه على رأس هذه الصفحة، دقيقا جدا ومنصفا جدا خصوصا في قوله، ان «اتفاق عمان قد خرج عن ارادة الاطراف التي وقعته - يستخدم ضد مصالح الشعب الفلسطيني وممثله الشرعي - منظمة التحرير الفلسطينية».

فبغض النظر عن نوايا موقعيه الحسنة فان هدف المخطط الامريكي - الاسرائيلي - الرجعي العربي، الذي يزداد وضوحا، هو استغلاله لاضاعة فرصة عقد المؤتمر الدولي، على الشعب الفلسطيني وعلى قضية السلام العادل، وذلك باحياء الاوهام الساداتية عن وجود «بديل» لهذا المؤتمر هو المفاوضات المنفردة مع حكام امريكا واسرائيل.

واستغلاله - خصوصا - لخلق اوهام عن وجود «بديل» لسياسة وتاريخ م.ت.ف، تاريخ الكفاح التحرري ضد العدوان وضد سنده الرئيسي، الامبريالية الامريكية.

واستغلاله، في الاساس، لتصفية م.ت.ف. قيادة ومسيرة وتاريخا ومنجزات، وفرض «قيادة بديلة» لمنظمة التحرير الفلسطينية ولتاريخها كله. لقد بدأ المسؤولون الامريكيون والاسرائيليون «التحرك» الحالي بالتبجح بموافقتهم على مفاوضة وفد مشترك، اردني فلسطيني. فلما بلعت السمكة هذا الطعم اخذوا يجرونها الى الشرك نحو الهلاك. ولذا بدأوا يصرون على مفاوضة وفد اردني فحسب ويطلبون من م.ت.ف الموافقة على ذلك وتقديم «شهادة الزورة» التي حذر منها ابو اياد. لقد علمنا ان عددا من الشخصيات الفلسطينية في الضفة المحتلة، التي ابدت «التحرك» الامريكي واشتركت في «اجتماع ميرفي» في القنصلية الامريكية في القدس، رفضت التوقيع على ابرد مطالبة ميرفي باستقبال وفد اردني فلسطيني، وذلك لانها مكتفية بوفد حكومي اردني. ان المعنى في هذا «التحرك» هو الذي شجع رئيس الوزراء بيرس على مطالبة «الملك حسين بالقدوم الى اسرائيل لوحده» وبدون الفلسطينيين، وعلى اعتبار ان الملك حسين اصبح قادرا على «التحرك» وحده بدون اخذ موافقة الفلسطينيين على ذلك. ان القيادة «البديلة» لمنظمة التحرير الفلسطينية، نهجا وأشخاصا، تبلور ويشتد عودها في المناطق الفلسطينية الواقعة تحت الاحتلال الاسرائيلي (الامريكي).

والنهج، في هذا الامر، هو النهج الذي تدعو اليه هذه القيادة «البديلة». انه النهج نفسه الذي سارت عليه القيادة الفلسطينية التقليدية، ما قبل العام ١٩٤٨، ومهد الطريق امام الامبريالية والحركة الصهيونية لانزال النكبة الكبرى في العام ١٩٤٨ - نهج تسليم مصير شعبنا الى ايدي المستعمرين والتباري مع الصهيونية في ابها - حكام اسرائيل ام الرجعية العربية - هي «اخلص واجدر» في الحفاظ على مصالح المستعمرين في شرقنا. لقد سمعنا الصوت الآتي من الماضي السحيق، من احد عرائب نصب باسره حين قرأنا نص المذكرة التي وجهتها «الشخصيات الوطنية الفلسطينية» في الارض المحتلة الى ميرفي، خصوصا الفقرة التالية

● التتمة على ص ٣ ع ١ ●

(«الاتحاد»)

اتفاق عمان خرج عن إرادة موقعيه واصبح يستخدم ضد منظمة التحرير الفلسطينية

صياغة موقف عربي مشترك تحرم الامبريالية والصهيونية من البحث في مزابل التاريخ عن فلسطينيين مستعدين للخيانة

● موسكو - علقت وكالة «نوفوستي» السوفييتية للانباء، امس على جولة ريتشارد ميرفي، مساعد وزير الخارجية الامريكي لشؤون الشرق الاوسط، الى المنطقة والتي روجت لها اجهزة الدعاية الامريكية على انها ترمي الى ايجاد سبل لاحلال السلام في المنطقة. وأكدت انها تأتي في نطاق المحاولات الامريكية لتعريب مؤامرة «كامب ديفيد» وجر دول عربية جديدة اليها، وبعبارة أخرى فرض «خطة ريغن» للتسوية في الشرق الاوسط.

واشارت «نوفوستي» الى ان الناطق الرسمي باسم وزارة الخارجية الامريكية اعلن بصراحة ان الهدف من جولة ميرفي يتلخص في مسائل تأييد الدول العربية لخطة التسوية الامريكية لازمة الشرق الاوسط او بالاحرى «خطة ريغن». وأكد ان هذه الجولة تتم بايعاز شخصي من الرئيس الامريكي رونالد ريغن.

واوضحت الوكالة ان اوساطا عربية واسعة

● التتمة على ص ٣ ع ٥ ●

● (من اليمين الى اليسار): النائب ڤلنر وعوزي بورشطاين، الناطق الرسمي بلسان «الجبهة»، والنائب زياد في مؤتمر الصحفي عن سجن «الفارعة»، في «بيت اغرون» في القدس امس.

(صورة خاصة بـ «الاتحاد»)

اصابة سبعة جنود اسرائيليين في جنوب لبنان

● القدس - اعترفت الاذاعة «صوت اسرائيل» في ثلاثة جنود اسرائيليين اصيبوا بعد ظهر امس الاربعاء، بجراح جراء انفجار عبوة ناسفة لاسلكيا لدى مرور دوريته من قوات الاحتلال جنوب بلدة قانا في جنوب لبنان.

وكانت الاذاعة اعترفت باصابة اربعة جنود آخرين بجراح، اصابة احدهم خطيرة، لدى انفجار لغم في سيارة كانوا يستقلونها ليلة امس الاول، بالقرب من بلدة دير قانون النهر شرقي مدينة صور.

واشارت الاذاعة الى ان اربع عمليات مقاومة اخرى كانت وقعت ليلة امس الاول ضد مواقع ودوريات الاحتلال وضد ميليشيات العميل لحد في جنوب لبنان.

في مؤتمر صحفي في «بيت اغرون» في القدس

ڤلنر وزيّاد يفضحان الظروف اللاانسانية في سجن «الفارعة» ويدعوان الى اغلاقه

● القدس - لمراسلنا - عقد النائبان الجبهويان مائير ڤلنر وتوفيق زياد امس (الاربعاء)، في مقر الصحفيين في القدس، «بيت اغرون»، مؤتمرا صحفيا حول الاوضاع في سجن «الفارعة» اثر الزيارة التي قام بها نائبا الجبهة توفيق طوبي ومائير ڤلنر وتوفيق زياد.

افتتح المؤتمر الصحفي الناطق الرسمي باسم الجبهة، عوزي بورشطاين، فاعتذر لعدم حضور النائب طوبي لاضطراره الى البقاء في الكنيست بصفته رئيس كتلة «الجبهة».

وقال النائب ڤلنر ان سجن «الفارعة» هو الوحيد الذي تديره قوات الجيش ورئيس الشرطة وحرس الحدود وهو مخصص للشبان والفتيان الذين تتراوح اعمارهم ما بين ١٤ الى ٢٨ ربيعا، ويضم ما بين ٣٠٠ - ٤٠٠ سجين والاكتظاظ فيه شديد حيث ينزل من ٢٠ - ٢٥ سجينا في الزنزانة الواحدة والتي هي عبارة عن غرفة دون حمامات ومراحيض معا.

واضاف لقد اجتمعنا مع السجناء لمدة اربع ساعات متتالية، واستمعنا منهم عن الظروف اللاانسانية التي يعيشونها. انا نتوجه اليكم الى ضمائركم وانسانيتكم، رغم اختلاف الآراء والعقائد الايديولوجية، لنشر هذه الحقائق والتصدي لما يجري في «الفارعة» لان الخطر سوف لا يتوقف عند المناطق المحتلة انما سيصل الى

● التتمة على ص ٣ ع ٤ ●

ميرفي اقترح وفداً حكومياً اردنياً، ليس «وفداً مشتركاً»

خلافات حادّة داخل اللجنة التنفيذية ومركزية «فتح» حول جدوى اتفاق عمان والتحرك نحو واشنطن

● المطالبة بعقد المجلس الوطني الفلسطيني حالاً ● بن جديد رفض التقاء الوفد الاردني - الفلسطيني المشترك ● زيارة الوفد المشترك الى موسكو غير واردة، في الوقت الحاضر ●

● براغ - خاص بـ «الاتحاد» - تميزت اجتماعات اللجنة التنفيذية لمنظمة التحرير الفلسطينية واللجنة المركزية لحركة «فتح» التي بدأت يوم الاثنين الماضي (٤/١٥) بوجود خلافات حادة داخلها حول جدوى اتفاق عمان وجدوى «التحرك» باتجاه الولايات المتحدة الامريكية. ويطالب معارضو هذا «التحرك» واتفاق عمان بعقد المجلس الوطني الفلسطيني حالا باعتبار التنفيذية ومركزية «فتح» غير مخولين بالبت في مقترحات المبعوث الامريكي ريتشارد ميرفي لان قبولها يعتبر خروجا حاسما على الثوابت الفلسطينية التي اقرتها دورات المجلس الوطني الاخير والميثاق الوطني الفلسطيني.

وكان هاني الحسن، المستشار السياسي لياسر عرفات، اعلن («القبس» ٤/١٦) ان «القيادة الفلسطينية تجتمع في بغداد لبحث «الاقتراحات» التي عرضها المبعوث الامريكي ميرفي» عن طريق الاردن، على م.ت.ف، وعلى في هذا الاطار، ان ميرفي اقترح «صيغة تقول ان تجري المفاوضات مع اسرائيل والولايات المتحدة عبر وفد حكومي اردني في البداية على ان يصار فيما بعد تشكيل ان يكون الوفد اردنيا - فلسطينيا لا يمثل م.ت.ف». ونسبت بعض الوكالات الى الوزير حيدر الفيصل الذي يزور القاهرة حاليا قوله ان الرئيس المصري حسني مبارك يؤيد اقتراح ميرفي انف الذكر.

وهذا يفسر مضمون المذكرة التي سلمتها الشخصيات الفلسطينية امس الاول (انظر خبرا منفردا عن الموضوع) الى ميرفي في القنصلية الامريكية في القدس وتركيز هذه المذكرة على وفد اردني - فلسطيني مشترك بمباركة م.ت.ف.

وهذا ما يفسر ايضا، اعلان هاني الحسن، في حديث لراديو مونت كارلو يوم الاحد (٤/١٤) انه يعتقد بان واشنطن ستتراجع عن موقفها الرافض اجراء حوار علني مع منظمة التحرير الفلسطينية ثم اعلانه («الشعب» امس) الذي يفهم منه ان واشنطن لم تتراجع عن هذا الموقف.

واذاعت الوكالات والصحف الاجنبية و«الشعب» امس ان اللجنتين التنفيذية ومركزية «فتح» قررتا، خلال اجتماعاتهما في بغداد، على تأكيد عقد المؤتمر الدولي وعلى السعي لاقتراب خاصة وبحثها. في حين لم تقررا حتى الآن، صراحة، رفض المفاوضات المباشرة مع الولايات المتحدة واسرائيل.

ومن جهة ثانية علمنا من تونس ان الرئيس الجزائري، الشاذلي بن جديد، رفض التقاء الوفد الاردني - الفلسطيني مؤخرا، ما اضطر هذا الوفد الى مغادرة الجزائر في اليوم التالي. وقد يكون الغى موظفين صغار في الحكومة الجزائرية، وعلمت، ايضا، ان بن جديد اكد مجددا، رفض بلاده لاتفاق عمان.

وفهم، كذلك، ان زيارة «الوفد المشترك» نفسه للاتحاد السوفييتي غير واردة في الوقت الحاضر وهذا ما يؤكده بيان وكالة «نوفوستي» السوفييتية ان اتفاق عمان خرج من ايدي موقعيه ويستغل ضد م.ت.ف. (اقرأ خبرا منفصلا عن البيان)

غارة جوية إسرائيلية في لبنان واشتباكات دامية بين القوى الوطنية في بيروت

● كرامي يقدم استقالة حكومته احتجاجا على هذه الاشتباكات ●

● بيروت - الوكالات والاذاعات - أكدت اوساط سياسية في العاصمة اللبنانية أمس، ان المقصد من الاشتباكات العنيفة التي شهدتها، امس الاول، بيروت الغربية بين ميليشيات حركة «امل» وميليشيات الحزب التقدمي الاشتراكي من جهة وبين مقاتلي حركة المرابطون (الناصريون المستقلون) والفلسطينيين الموالين لياسر عرفات، رئيس اللجنة التنفيذية لمنظمة التحرير من جهة اخرى، هي لاسرائيل. وأضافت ان الهدف من هذه الاشتباكات هو وضع العراقيل امام جهود الوفاق الوطني في لبنان.

وافادت انباء بيروت ان هذه الاشتباكات اسفرت عن سقوط عشرة قتلى وجرح مئة آخرين، والى سيطرة ميليشيات «امل» والحزب التقدمي الاشتراكي على معظم انحاء بيروت الغربية ومحاصرة القيادات الفلسطينية. كما أعلن عن توقف راديو «صوت لبنان العربي» الناطق باسم «المرابطون» عن بث برامجه.

وفي ضوء هذه الاشتباكات أعلن رشيد كرامي، رئيس الوزراء اللبناني، عن استقالة حكومته. وقال: حتى القدم الى الحل والحل في بيروت باستقالة حكومة الوحدة الوطنية بعد ان تتعرب الصراعات بين الاخوة واعرب عن امله في ان تفتح هذه الاستقالة الطريق امام العقلاء لكي يتداركوا ما وصلنا اليه ليلة الثلاثاء الماضي.

واضاف كرامي: «هذا تمويه نحو سوريا القول ان ما يجري في لبنان حاليا خطير ولعل في تلاقي الارادات الخيرة ما يجنب هذا المجرى القاتل».

وسبق ان قدم سليم الحص، وزير العمل والتربية والتعليم، امس، الى الرئيسين جميل وكرامي استقالته من حكومة الوحدة الوطنية.

من ناحيه اخرى اعترف راديو «صوت اسرائيل» ان الطيران الحربي الاسرائيلي شن بعد ظهر امس، غارة جوية على قمة بر الياس في البقاع الغربي حيث ترابط القوات السورية. وادعت الاذاعة ان الطائرات استهدفت قاعدة للجبهة الدمقراطية لتحرير فلسطين وان الطائرات اصابته بشكل مباشر الهدف في حين اكد راديو «صوت الجبل» ان المضادات الارضية السورية تصدت للطائرات المغيرة واضطرتها الى الفرار.

اليوم مظاهرة عمال «آتا» احتجاجاً على خطر اغلاقه في نهاية الشهر

● حيفا - لمحرر «الاتحاد» النقابي - يعود العمال، مرة اخرى، اوساط العمال في مجمع «آتا» الى ارضية خطر اغلاق المجمع في نهاية الشهر الجاري، بعد ان تعثرت جميع اتصالات الادارة الحالية للمجمع في ايجاد مستثمر يشتريه، ويشار الى ان الاتصالات كانت تجري، حاليا مع مستثمرين، الاول امريكي والثاني بريطاني الا ان هذه الاتصالات لم تؤد الى نتائج مجدية، بعد.

ويوجه العمال سخطهم على مبيك لتوميه ايضا وهو الدائن الرئيسي للمجمع اذ تطالب ادارة البنك ببيع شبكة حوانيت «آتا» وحوالي (٣٥٠) دونم تابعة للمجمع والمصنع، بذلك، على مبلغ (٩٧) مليون دولار قيمة دين المجمع للبنك. واذا ما بيعت هذه الاملاك فان قيمة المجمع ستنخفض بشكل هائل.

وبعثت لجنة العمال في المجمع، في اليومين الماضيين، برقيات الى جهات عديدة منها رئيس الحكومة وادارة بنك لئومي وعدد من الوزراء بشأن الموضوع ومن المنتظر ان يعقد عمال المجمع يوم الجمعة القادم اجتماعا عاما للتداول في الخطوات التي يجب اتخاذها على ضوء الوضع الجديد.

وعلمنا ان عمال «آتا» سيتظاهرون، في الساعة الثانية والنصف من بعد ظهر اليوم (الخميس)، امام المصنع في كريات آتا احتجاجا على نية اغلاق المصنع وقذف عماله الى الشارع

أسعار الدولار الأمريكي

● من البنك - ٩٤٢.١٧ ش
● رسمي («يتسيغ») - ٩٣٢.٤٠ ش
● للمسافرين - ١٠٩٤.١٨ ش
● «أسود» - ١١٧٠ - ١١٨٠ ش

عودة مأساوية الى سياسات ما قبل النكبة في مذكرة شخصيات المناطق المحتلة الى ميرفي

اهمال قضية المؤتمر الدولي والانشغال باستجداء موافقة امريكية على استقبال وفد مشترك اردني - فلسطيني

● القدس - مراسلنا - عدد من الشخصيات من المناطق الفلسطينية المحتلة ذات الاتجاه الواحد التي استقبلها ميرفي مبعوث الادارة الامريكية في منطقته، في القنصلية الامريكية امس الاول في شارع ... في القدس العربية - سلمته مذكرة دعت فيها الادارة الامريكية الى «التنازل» والموافقة على استقبال وفد مشترك اردني - فلسطيني. وجاء في المذكرة

«ان استمرار الموقف الامريكي على حاله لن يكون في مصلحة السلام بالشرق الاوسط وسيكون له الاثر السيء ليس فقط على مستقبل شعوب هذه المنطقة وانما ايضا على المصالح الامريكية والغربية بالشرق الاوسط».

وطالبت هذه الشخصيات، عبر المذكرة، تأكيد الامور التالية لقادة الادارة الامريكية:

«١- ان ابناء الشعب الفلسطيني في الارض المحتلة هم جزء من الشعب الفلسطيني بأسره الذي يعيش تلك هنا وتلك في الشتات، وان اية تسوية للمشكلة الفلسطينية يجب ان تتناول المشكلة برمتها وليس فقط سكان الاراضي المحتلة

٢- ان المشكلة الفلسطينية هي مشكلة سياسية وطنية تتمثل في اصرار الشعب الفلسطيني على نيل حقوقه الوطنية وفي مقدمتها حقه في تقرير مصيره واقامة دولته المستقلة على ترابه الوطني ...

٣- لقد اكد شعبنا في اكثر من مناسبة داخل الارض المحتلة وخارجها انه اعتبر منظمة التحرير الفلسطينية ممثلا شرعيا ووحيدا له ...»

خضوعاً للاملاءات الامريكية:

وزارة المالية تنوي الغاء ربط الاستثمارات الشعبية بجدول الغلاء او بالعملة الاجنبية

وفاة فاضل

جماهير الجولان المحتل تحتفل بعيد الجلاء

سوار الذهب: سنقدم جعفر النميري، الى القضاء

● القاهرة - عن رويتر - اكد الفريق اول عبد الرحمن سوار الذهب رئيس المجلس العسكري الانتقالي السوداني امس في حديث لمجلة «المصور» المصرية انه سيجري تقديم جعفر النميري رئيس النظام السوداني السابق للمحاكمة ...

الحديث عن اختطاف جندي اسرائيلي في الضفة المحتلة

ميرفي في القاهرة

● القاهرة - الوكالات - وصل ريتشارد ميرفي، مساعد وزير الخارجية الامريكي لشؤون الشرق الاوسط، امس الاربعاء الى مصر قادما من اسرائيل في زيارة رسمية ستستغرق ثلاثة ايام في اطار جولته التي يقوم بها في الشرق الاوسط.

ومن المقرر ان يكون ميرفي قد اجتمع ليلة امس، بالرئيس المصري حسني مبارك ومن المقرر ايضا ان يجتمع مع عصمت عبد المجيد وزير الخارجية المصري.

وسيتوجه ميرفي بعد انتهاء زيارته لمصر الى المملكة العربية السعودية.

اقرار قوانين «اقتصادية» بأغلبية اصوات الائتلاف

طوبي يهاجم استهتار الحكومة بالكنيست وسياسة العدوان والقمع وافقار الشعب

ڤايتسمان: لقاء مبارك - بيرس خلال عدة اسابيع

بيان سوفييتي يعري اهداف جولة ميرفي

لقاء في الملاكمة بين البطل غانم محروم وبطل اسرائيل عوز شفير، غدا (الجمعة)

طوقوا وادفنوا مزابل التاريخ!

«ان استمرار الموقف الامريكي على حاله سيكون له الاثر السيء ليس فقط على مستقبل شعوب هذه المنطقة وانما ايضا على مصالح الامريكية والعربية بالشرق الاوسط ...»

كيف تقدمون قوائم المرشحين!

نرجو الرد على اي سؤال او استفسار بشأن الانتخابات والامور المتعلقة بها يمكن الاتصال مع الجبهة في لجنة الانتخابات المركزية، التي يوضع امرها على الرقمين التاليين

٠٣ - ٦١١٩٠٤

٠٣ - ٦١١٩٠٥

٦

و

الجبهة الديمقراطية للسلام والمساواة

الحزب الشيوعي الاسرائيلي

في مؤتمر صحفي في «بيت اغرون» في القدس

الجبهة تقرر مقاطعة الانتخابات للمركز الزراعي احتجاجاً على التوجه العنصري لقيادته المعراخية

تهانينا

● الى محمد حسن ... وعروسه بالزفاف.

● والى محمد ابو واصل وعروسه بمناسبة الزفاف.

● والى جمال ... وخطيبته ... بالخطوبة

اعضاء الحزب والشبيبة - كفر قرع

● الى الدكتور خليل ... بنجاحه في التخصص

● الى سامي ... وعروسه ... بالزواج وبالرفاه والبنين

● والى الاخت ... ووزوجها بالمولود ...

● والى الاخ ... وزوجته بالمولود البكر ...

● الى الاخ ... وزوجته بالمولودة الجديدة ... في دير حنا

● والى الاخ ... وزوجته بالمولودة الجديدة ... في دير حنا

● الى سليم ... وعروسه بمناسبة الزواج وبالرفاه والبنين

نعي

عائلة يحيى في كفر قرع تنعى بمزيد الحزن والاسى وفاة عميدها

الحاج احمد عبد الله يحيى

(رئيس مجلس كفر قرع سابق)

وسيشيع جثمانه اليوم الخميس ٨٥/٤/١٨ في تمام الساعة الثالثة من بعد الظهر

انا لله وانا اليه راجعون

ضريبة السفر الى الخارج - ١٣٩,٩٣٠ شيكل

● تل ابيب - ارتفعت، ابتداء من يوم الثلاثاء ٨٥/٤/١٦، ضريبة السفر الى الخارج من ١٢٤,٨٧٠ شيكل الى ١٣٩,٩٣٠ شيكل. وترتفع ضريبة السفر الى مصر من ٤١,٦٢٠ شيكل الى ٤٦,٦٤٠ شيكل.

نقابة رجال الدين المسلمين تجدد مطالبها بالحقوق النقابية والاجور العادلة

* مندوب وزارة الاديان لسكرتير اللجنة الاسلامية: «بأي حق تتكلم هنا» ● سكرتير اللجنة: «بأي حق تدير أنت شؤون المسلمين» ●

● من مكتب «الاتحاد» في الناصرة - عقدت نقابة رجال الدين المسلمين اجتماعها السنوي في الناصرة امس الاول (الثلاثاء) وبحثت فيه قضايا رجال الدين المعاشية وقضية الاوقاف الاسلامية. وقد حضر الاجتماع بتأخير زاد عن الساعة السيد موسى بن حابيم، مدير الدائرة الاسلامية في وزارة الاديان.

افتتح الاجتماع الشيخ صلاح العبيقي، رئيس النقابة فقدم تقريرا عن عملها ثم عاد وأكد وطالب بمنح رجال الدين المسلمين المختصة بـ:

● الاعتراف بهم جميعا موظفي دولة بدون اي استثناء، فالوزارة رفضت الاعتراف بقسم كبير منهم موظفي دولة وخصوصا الكبار في السن.

● رفع الدرجة المخصصة التي اعطيت لهم واستبدالها بدرجة تضمن لهم رواتب معقولة كافية لاعالة عائلاتهم بكرامة.

وتطرق الشيخ العبيقي الى قضية الاوقاف الاسلامية وطالب بتحريرها فورا وتسليمها للمسلمين ليديروا شؤونها مثل سائر الطوائف. وقد رد ممثل وزارة الاديان ... [illegible]

ثم تكلم سكرتير اللجنة الاسلامية ... [illegible] ... فقال: لقد صادرت السلطات هذه الاوقاف بحجة انها «املاك غائبين» ... قبل العام ١٩٤٨ باسم المجلس الاسلامي الاعلى الذي اصبح محلولا بعد قيام الدولة. ولكن الامر الذي يتجاهلونه بهذه الحجة هو الامر الاساسي: أن اوقاف المسلمين هي ملك للمسلمين ... [illegible]

وهنا قام مندوب الوزارة ... [illegible] ... «وبأي حق تتكلم هنا؟ انت لست ... [illegible]

وفي حديث مع «الاتحاد» اعلن السيد محمد ريدان ان المؤتمر الاسلامي الذي سيعقد في ٨٥/٦/٢٢ سيبحث قضايا الاوقاف الاسلامية وحقوق رجال الدين المسلمين، وهو يدعو باسمه الى جميع رجال الدين ان يحضروا هذا المؤتمر بكل قواهم.

تعديل قروض الاسكان بنسبة ٢٠٪

● تل أبيب - رفعت وزارة الاسكان ابتداء من يوم الثلاثاء (٨٥/٤/١٦)، قروض الاسكان بنسبة ٢٠٪ بحيث تصل قيمة القروض ... [illegible]

... [illegible] ... شراء البيوت لكونهم لا يستطيعون استكمال ثمنها. وذكرت مصادر الوزارة أنه باستطاعة الازواج الذين لا تحق لهم قروض من وزارة الاسكان، الحصول على قروض حرة، لكن بنك اسرائيل لم يقر حتى الآن، معدل القروض بقيمة خمسة ملايين شيكل في القدس و ٤٫٥ مليون شيكل في سائر انحاء البلاد.

الحكم بالسجن مع وقف التنفيذ لمدة عامين وبغرامة مالية على المصور جيتاي

● حيفا - من سميح صباغ - أدانت محكمة الصلح في حيفا، يوم الثلاثاء ٨٥/٤/١٦، الصحفي والمصور يهودون جيتاي الذي اعتقلته الشرطة لمدة (١٦) يوما في اثناء عدوانها الهمجي على الطلبة المتظاهرين العرب يوم ١٩٨٥/٣/١٠، بالسجن لمدة (٣) شهور مع وقف التنفيذ لمدة عامين. واشترطت عليه عدم مخالفة قانون المطبوعات للعام ١٩٧٧. كما حكمت عليه بدفع غرامة مالية بقيمة (٨٠) الف شيكل. وجاء في قرار القاضي شيلوني ان مدة (١٦) يوما التي قضاها جيتاي في المعتقل كانت رادعة له ... [illegible]

وقد جاءت ادانة المحكمة لجيتاي بعد اعترافه بالتهم الموجهة اليه التي وردت في لائحة الاتهام المعدلة ... [illegible] ... ضرب رجل شرطة في اثناء اعمال الشرطة في اثناء عدوانها المذكور.

وكان جيتاي اعترف امام المحكمة عن الحادثة التي دفعت به الى ضرب شرطي ... [illegible]

هذا، وقررت المحكمة اعادة جواز سفر جيتاي الذي سحبته منه في حينه حتى انتهاء الاجراءات القضائية.

شبيبة دير الاسد تزيد مباع الغد بـ ٢٣٠٪

● دير الاسد - لمراسلنا - زاد فرع الشبيبة الشيوعية في دير الاسد مباع مجلة «الغد» بنسبة تجاوزت ٢٣٠٪ وذلك خلال العام المنصرم ووزع الفرع العدد الاخير من المجلة بـ (٣٢٠) نسخة.

هذا ونهنئ فرع الشبيبة ... [illegible] ... على جهوده لما فيه صالح الحزب وصحافته وبالتالي جماهيرنا العربية.

لقاء بين فروع ابناء الكادحين في جديدة والمكر ودير الاسد

● جديدة - لمراسلنا - جرى، يوم الاحد الماضي ٨٥/٤/١٤، لقاء بين فروع ابناء الكادحين في جديدة والمكر ودير الاسد بين احضان الطبيعة في منطقة «عين الزيتونة» قرب صفد.

وتخلل اللقاء مسابقات رياضية وفي المعلومات العامة والعاب مسلية وبرامج الفرق. واختتم اللقاء في ساعات المساء في جو من الارتياح والرغبة بتكرار مثل هذه اللقاءات.

كيسار يستحق «جائزة»!

■ يجب ان يعترف الجميع بان يسرائيل كيسار ممثل بارع، وخصوصا فيما يتعلق بالدور المناط به في اطار مسرحية «وحدة العمال» الذي يقوم به «المعراخ» (العمل) و ... [illegible] ... ولكن كيسار هذا يعاني مشكلة «بسيطة» في ... [illegible]

وقد برزت براعة كيسار في مناسبات عدة خاصة وان الازمة الاقتصادية التي تعصف بالبلاد منحته فرصا اكثر ... [illegible]

اما اللقطة التمثيلية الاخيرة التي اداها كيسار فكانت في اثناء حديثه الى مراسل الاذاعة الاسرائيلية باللغة العبرية يوم الاثنين الماضي (٤/١٥) تعقيبا على ارتفاع جدول غلاء المعيشة بنسبة (١٩٫١٪) ... [illegible]

... [illegible]

(سليم سلامة)

جدول الاجور الجديدة

● حيفا - مكتب «الاتحاد» - تنشر فيما يلي جدولا يبين الاجور التي سيتقاضاها الاجيرون عن شهر نيسان الجاري (في الاول من ايار)، قياسا بالاجور التي تقاضوها عن آذار الماضي (في الاول من نيسان جاري)، وقيمة الزيادة في الاجور (علاوة الغلاء) بالشيكل ونسبتها المئوية:

آذار ١٩٨٥		نيسان ١٩٨٥		الزيادة	
الاجور قبل الخصم (بروتو)	الاجور بعد الخصم (نيتو)	الاجور قبل خصم (بروتو)	الاجور بعد خصم (نيتو)	بالشيكل	بالنسبة المئوية
١٥٠,٠٠٠	١٤٣,٧٠٠	١٦٢,٦٠٠	١٥٥,٧٧١	١٢,٠٧١	٨,٤٪
٢٠٠,٠٠٠	١٨٦,٧٠٨	٢١٦,٨٠٠	٢٠٦,٧٦٣	٢٠,٠٥٥	١٠,٧٪
٢٥٠,٠٠٠	٢٢٠,٣٥٨	٢٧١,٠٠٠	٢٤٤,٢٠٩	٢٣,٨٥١	١٠,٨٪
٣٠٠,٠٠٠	٢٥٤,٠٠٨	٣٢٥,٢٠٠	٢٨٠,٩٨٦	٢٦,٦٧٨	١٠,٥٪
٣٥٠,٠٠٠	٢٨٧,٦٥٨	٣٧٩,٤٠٠	٣١٧,١٩٢	٢٩,٥٠٤	١٠,٣٪
٤٠٠,٠٠٠	٣١٩,٨٣٥	٤٣٣,٦٠٠	٣٥٣,٦٣٩	٣٣,٨٠٤	١٠,٦٪
٥٠٥,٠٠٠	٣٨٢,٣٨٥	٥٤٢,٠٠٠	٤٢١,٦٥٢	٣٩,٢٦٧	١٠,٣٪
٦٠٠,٠٠٠	٤٣٥,٠١٤	٦٤٨,٢٤٧	٤٨٣,٢٩٢	٤٨,٢٧٨	١١,١٪
٧٠٠,٠٠٠	٤٨٤,٧١٤	٧٤٨,٢٤٧	٥٣٤,٠٩٢	٤٧,١٧٨	١٠,١٪
٨٠٠,٠٠٠	٥٣٠,٧١٤	٨٤٨,٢٤٧	٥٨٢,٩٣٠	٥٢,٢١٦	٩,٨٪
١,٠٠٠,٠٠٠	٦٣٢,٩٩٧	١,٠٤٨,٢٤٧	٦٩٤,٥٣٠	٦١,٥٣٣	٨,٣٪
١,٢٠٠,٠٠٠	٧٠٢,٩٩٧	١,٢٤٨,٢٤٧	٧٥٢,١٠٥	٤٧,١٣٨	٧٪

وفد لجنة الدفاع عن الاراضي مع اصحاب البيت المهدوم

● وفد لجنة الدفاع عن الاراضي والحزب الشيوعي الاسرائيلي وجبهة ... [illegible] ... في اثناء الزيارة التضامنية مع عائلة سعيد عريقات التي هدمت السلطات بيتها في مطلع الاسبوع الماضي ويظهر في الصورة من اليمين الى اليسار (وقوفا) الابنة شهدة وعادل ابو الهيجاء وصليبا خميس و ... [illegible] ... وعضو لجنة البلدية فرع سواعد ومعين عريقات

على ضوء صدور سجل الناخبين الجديد:

زعرنة سياسية مكشوفة

● المعراخ يستغل سلطته في لجنة الانتخابات ودوائر الهستدروت لحرمان العديد من اصحاب حق الاقتراع، مؤيدي «الجبهة»، من حقهم ●

■ بقلم: احمد سعد ■

... [illegible]

الفرع	عدد الاعتراضات في صفوف الجبهة ضد صدور سجل الناخبين	عدد الاعتراضات التي وافق والمستدرون في السجل الجديد
● ابو سنان	١٦٩	٤٩
● البعنة	٧٨	٣٨
● [illegible]	٦٦	٣٦
● [illegible]	١٨	٣
● [illegible]	٦	٢
● [illegible]	٥	صفر
● [illegible]	١	صفر
المجموع	٣٩٨	١٢٩
النسبة المئوية	١	٤٤٦ من مجمل مقدمي الاعتراضات

ويبين الجدول ان القيادة الهستدروتية المعراخية تحاول حرمان أكثر من نصف اصحاب حق الاقتراع الذين اعترضت لهم الجبهة. وهذا الوضع ... [illegible]

● ... [illegible] ... أكثر من نصف الأسماء التي أدرجت في سجلات الناخبين الجديدة هي من الأسماء التي يحبذها «المعراخ» وباقي الأحزاب ... [illegible]

... والتصويت للجبهة رد على المؤامرة والمتآمرين. ومن اجل ان نعرف شعب شب على هذا الطريق، طريق الكفاح ووحدة الصف الجماهيري، والكفاح المشترك اليهودي العربي في وجه الظلام ... [illegible] ... الهستدروت و ... الاحزاب الصهيونية ... [illegible] ... ورموزهم السياسية.

جبهة يانوح الدمقراطية

تدعوكم لحضور اجتماع على شرف معركة انتخابات الهستدروت وذلك اليوم الخميس ٨٥/٤/١٨ الساعة ٨,٠٠ مساء في الساحة العامة.

يتكلم الشيخ جمال معدي ونايف سليم - ممثل كتلة الجبهة في مجلس عمال مركز الجليل وغالب سيف - المرشح الرابع في مجلس عمال مركز الجليل والشاعر رسلان ... [illegible]

اتحاد الشبيبة - فرع الرملة

... [illegible]

يدعوكم لحضور الاجتماع الانتخابي وذلك اليوم الخميس ٨٥/٤/١٨ الساعة ٧,٣٠ مساء في نادي الحزب. يتحدث جميل ابو راس.

حركة الصداقة مع الاتحاد السوفييتي - ديرحنا

تدعو الجمهور الكريم لحضور محاضرة بمناسبة الذكرى الـ ١١٥ لميلاد قائد ثورة اكتوبر الاشتراكية لينين يلقي المحاضرة الرفيق ... [illegible] ... وذلك يوم الجمعة ٨٥/٤/١٩ الساعة السابعة مساء في نادي الحزب في القرية

اعلان وراثة

صادر عن محكمة المنطقة لوسطى الشرعية في الطيبة

ورد الى محكمة المنطقة ... [illegible] ... تشعر بوفاة المرحومة ... [illegible] ... سنة ١٩٧٦ وانحصار ارثها الشرعي في زوجها ... [illegible] ... فمن له اعتراض على تسجيلها فليقدمه لهذه المحكمة خلال شهر من تاريخ النشر

... [illegible]

القاضي ... [illegible] ... قاضي المنطقة الوسطى الشرعي في الطيبة

جبهة فسوطة الدمقراطية

تدعو اهالي القرية لحضور الاجتماع الشعبي الانتخابي وذلك يوم السبت الموافق ٨٥/٤/٢٠ الساعة ٣,٠٠ بعد الظهر يتكلم في الاجتماع جمال موسى - عضو اللجنة التنفيذية للهستدروت وغالب سيف المرشح الرابع في قائمة مجلس عمال مركز الجليل وجورج جريس المرشح في قائمة الجبهة في مركز عمال الجليل والشاعر ... [illegible]

كل عام وانتم بخير

بمناسبة حلول عيد الاسراء والمعراج فإننا نتقدم لاهلنا في ام الفحم والمسلمين عامة وشعبنا كله بأحر التهاني واطيب التمنيات واعاده الله علينا وقد تحققت اماني شعبنا في الحياة ونيل الحقوق كاملة.

رئيس بلدية ام الفحم - هاشم محاميد

جبهة البقيعة الدمقراطية

تدعو اهالي القرية لحضور الاجتماع الانتخابي الذي سيعقد يوم الجمعة ٨٥/٤/١٩ الساعة ٦,٠٠ مساء في الساحة العامة.

يتكلم ... [illegible] ... عضو اللجنة التنفيذية للهستدروت ... [illegible] ... عضو اللجنة التنفيذية للهستدروت ... [illegible]

اخوات جريس

بيع ● حديد بناء حسب الخرائط، والنقل مجاني

● جميع انواع المواسير - بلاستيك وحديد ● بلوكات ● بلاط بخصم تنزيل ٤٠٪ ● تقليات جميع مواد البناء ● مواسير كهرباء ● بلوك أيتنج ● حيطان جدول ● حيطان ربط ● مسامير

■ أسعار معقولة ■ شروط دفع مريحة ■

○○ المنطقة الصناعية - معليا - تلفون المحل ٩٧٥٣٨٠١، البيت - فسوطة - (٩٧٨٤٠٤).

سلسلة نشاطات لحركة «الصداقة» على شرف الذكرى الاربعين للانتصار على النازية

● من مكتب «الاتحاد» في الناصرة - تقوم حركة الصداقة مع الاتحاد السوفييتي في منطقة الناصرة بعدة نشاطات على شرف الذكرى الاربعين للانتصار على النازية.

... [illegible]

ويعلم ان حركة الصداقة في منطقة الناصرة ستعقد سلسلة من النشاطات تتضمن ما يلي:

● محاضرات حول تاريخ الحرب العظمى الثانية ودور الاتحاد السوفييتي في دحر النازية ● عرض ... [illegible] ... ● الاستمرار في اقامة معارض الكتب السوفييتية ... [illegible]

● العمل على اصدار نشرة تعكس مجالات الحياة في الاتحاد السوفييتي ● العمل من أجل اشتراك جماهيري واسع في احتفال الذكرى الاربعين للانتصار على النازية الذي سيعقد في ٨٥/٥/١٨ في قاعة الهيئة الاحمر في القدس وسيشترك فيه وفد سوفييتي كبير.

حملة محو الامية في اليمن الدمقراطي تحقق انجازاً هاماً

تعائج الحملة في الارقام

● بلغ عدد المتحررين من الامية خلال الحملة ١٥٦٤٦٥ دارسا ودارسة من اصل ١٦٣١٩٨ دارسا ودارسة جلسوا لامتحان التحرر من الامية

● بلغت النسب المئوية لانجاز الحملة على النحو التالي:

■ النسبة المئوية لعدد الملتحقين بالصفوف والخلايا الى العدد الذي استهدفته الحملة ٩٥٫٩٪

■ النسبة المئوية لعدد الجالسين لامتحان التحرر من الامية الى العدد الذي استهدفته الخطة ٨٣٫٢٪

■ النسبة المئوية لعدد الناجحين الى عدد الملتحقين بالدراسة ٨٦٫٨٪

■ النسبة المئوية لعدد الناجحين الى العدد الذي استهدفته الخطة ٨٠٫٣٪

■ النسبة المئوية للناجحين الى عدد الجالسين لامتحان التحرر من الامية ٩٦٫٥٪

● بلغ عدد النساء اللواتي التحقن بالدراسة ١٥٢٤٥٣ دارسة شكلن الغالبية العظمى من الملتحقين بصفوف وخلايا محو الامية

● اليمن الدمقراطي اول دولة عربية تقضي على آفة الامية ●
حملة محو الامية لقيت تجاوبا كبيرا من قبل المواطنين ●

□ انتهت بنجاح كبير في اليمن الدمقراطية حملة محو الامية التي استمرت لعدة سنوات وصلت فيها الحملة الى الاميين أينما كانوا، وحققت من النتائج ما فاق كل التوقعات وبذلك رفعت اليمن الدمقراطية كما عبر الرفيق علي ناصر محمد عن حق راية جديدة من رايات الانتصارات المتلاحقة التي تحققها الجماهير اليمنية الناضلة تحت قيادة الحزب الاشتراكي اليمني في كفاحها ضد مختلف اشكال وصور التركة الموروثة عن العهد الاستعماري البائد

وأعطت جمهورية اليمن الدمقراطية الشعبية بهذا النجاح الجديد الذي يضاف لنجاحاتها الكبيرة الأخرى، الدليل الجديد على ما يمكن لنظام ثوري متسلح بالاشتراكية العلمية ومعبر عن مصالح الجماهير الشعبية الكادحة أن يحققه من معجزات رغم شحة الامكانيات ورغم الحصار الامبريالي

والابتزاز الرجعي وازمة التآمر والضغوط المختلفة فيها الأنظمة الرجعية في بلدان الخليج وفي غيرها من البلدان العربية رغم الثروات الهائلة التي تقع تحت تصرفها عاجزة عن تحقيق هذا المكسب لأنها لا توجه هذه الثروات لأغراض التنمية الجادة لبلدانها ولتلبية احتياجات شعوبها وانما تبدده في البذخ الجنوني الذي جعل حياة الأسر الحاكمة وبطانتها أمرا يضرب به المثل في التبذير والفساد والعبث بأموال الشعب ورغم هذه الامكانيات الهائلة فان هذه الأنظمة لم تقدم للشعب الشقيق في اليمن الدمقراطية لأنه ... وهو تحاصر ... الامبريالية ... المقيمة في بناء الحياة الحرة الكريمة

غير أن اليمن الدمقراطية رفضت كل الضغوط ... والتشيد بالشرق ... المناضل ...

... في المجال الاجتماعي والثقافي

وستعيد الحياة اليوم في البلاد على اوسع نطاق ... الانجاز الذي تحقق بجمع الارشاد الى ... الامية، وايجاد الضمانات ... اليمن الدمقراطية على ... الكبير الذي تحقق ... لنظامها الثوري والشعبي ... مكاسب.

(عن ... الشرارة ... جبهة التحرير الوطني ... ١٩٨٥)

الاحتكارات المتعددة الجنسيات تنهب ثروات الدول الفتية وتملي سياستها عليها

● كل دولار موظف في هذه الدول يدر ارباحا بـ ٣٫٥ دولار ● النهب الاحتكاري للدول الفتية يعمق الهوة بين هذه الدول وبين الدول الغنية ● الدول الفتية تسعى الى التخلص من التبعية للدول الاحتكارية من خلال توطيد التعاون فيما بينها ومع دول الأسرة الاشتراكية ●

(خاص بـ «الاتحاد» من وكالة «نوفوستي» السوفييتية)

□ في نيويورك تواصل اعمالها الدورة الحادية عشرة للجنة هيئة الأمم المتحدة الخاصة بالاحتكارات المتعددة الجنسيات بهذا الصدد كتبت جريدة «سوسياليستيتشيسكايا اندوستريا» السوفييتية قائلة

يشمل جدول أعمال الدورة بحث الدور السلبي الذي تقوم به الاحتكارات المتعددة الجنسيات في الاقتصاد العالمي والسياسة التي تنتهجها الاحتكارات المذكورة في توظيف الأموال بما فيها نقلها لرؤوس الاموال من الدول النامية وكذلك ما تمارسه من نهب لثروات جمهورية جنوب افريقيا وناميبيا. وخصص مكان هام في اعمال الدورة لدراسة القضايا المتعلقة بصياغة قانون ينظم سلوك الاحتكارات المتعددة الجنسيات. ففي الوقت الراهن تحصل حوالي ٧ الآف من الاحتكارات الدولية الضخمة ما يقرب من ١٠٠ مليار دولار سنويا على شكل أرباح من الدول الفتية. كما أن رأسمالها الكلي يتزايد بوتائر سريعة واذا حافظ على هذه الوتائر فسيبلغ حتى أواخر القرن على ٤ تريليونات من الدولارات.

...

وما يجب احتكاريي الغرب الى جمهورية جنوب افريقيا هو معدلات الربح الكبيرة التي تجود نتيجة لاستغلال السكان الأفارقة في البلاد استغلالا خاليا من الانسانية هؤلاء السكان الذين حرمت سلطات بريتوريا من وضعهم حق وضع العبيد ويثير هذا الوضع استياء المجتمع الدولي المتنامي فمنذ فترة قصيرة اتخذ قرار بأجراء تحقيق في الفترة من ١٦ أيلول وحتى ٢٠ من الشهر نفسه في مقر هيئة الأمم المتحدة في

تمارس الاحتكارات فوق القومية في جنوب القارة الأفريقية وسيجري هذا التحقيق بمناسبة مرور ٢٥ عاما على الاعلان التاريخي الخاص بمنح الاستقلال للدول والشعوب المستعمرة الذي اقرته هيئة الأمم المتحدة حينئذ بمبادرة الاتحاد السوفييتي

والاحتكارات المتعددة الجنسيات ... بصحبتها تسعى بكل ما اوتيت من قوة الى عدم اطلاق سراحها وهي لا تمتنع عن التدخل المباشر في شؤون الدول التي تتعرض فيها مصالحها للخطر ... جمهورية الدومينيكان.

...

الدول الفتية خرجت باستنتاج بأن اهم الوسائل الكفيلة لاحرازها الاستقلال الاقتصادي الكامل ولتعزيز مكانتها في السوق العالمية هي تطوير وتحسين تعاونها مع دول الأسرة الاشتراكية. وذلك لأن هذه الدول تعمل دائما من أجل توسيع العلاقات الاقتصادية مع جميع الدول النامية لأمد طويل وعلى أساس مبادىء مساواة والمنفعة المتبادلة وعدم التدخل في الشؤون الداخلية واحترام السيادة الوطنية

بمناسبة عيد الجلاء الوطني في سوريا :

«نوفوستي» تشيد بنضال سوريا الوطني ضد دسائس الامبريالية والصهيونية والرجعية

● حيفا - مكتب «الاتحاد» - تنشر فيما يلي تعليقا لوكالة «نوفوستي» السوفييتية للانباء بقلمه، بمناسبة عيد جلاء الوطني في سوريا، الذي صادف امس الاربعاء (١٧ نيسان).

صادفت في ١٧ نيسان الجاري ذكرى هامة في تاريخ سوريا المعاصر. ففي هذا اليوم قبل ٣٩ عاما احرز الشعب السوري، نتيجة للنضال ... الا وهو طرد اخر جندي اجنبي عن ارض الوطن

وكان ظهور دولة مستقلة كبيرة على خارطة العالم العربي السياسية ضربة قوية للنظام الاستعماري في الشرق الاوسط كما اصبحت دافعا لتشديد النضال التحرري الوطني في البلدان العربية الاخرى. واستقبلت القوى الوطنية العربية بحماس شديد نشوء هذه الدولة والتي حظيت بدعم الاتحاد السوفييتي وجميع الدول التقدمية الاخرى

ومنذ الايام الاولى لاستقلال سوريا حاولت دوائر الامبريالية ... بمغامراتها التي سعت الى تشكيلها في منطقة الشرق العربي. الا ان هذه الخطط ... يكتب لها التحقيق نتيجة مقاومة الوطنيين الحازمة الذين ناضلوا باصرار في سبيل استقلال وتطوير بلادهم.

ويمكن على اساس تطور ٤٠ سنة تقريبا من التطور المستقل لسوريا التوصل الى استنتاج بأن هذا البلد يحتل اليوم الموقع الطليعي بين الدول العربية التقدمية ...

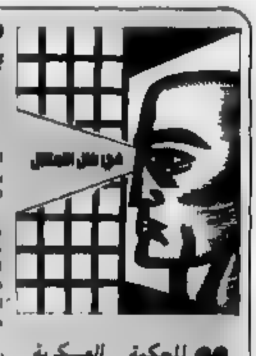

●● طلبة جامعة «النجاح» يحيون يوم السجين الفلسطيني

● القدس - لمراسلنا - ... حاصرتها قوات الاحتلال وقامت باطلاق الرصاص على الطلبة الذين تظاهروا في الحرم الجامعي في ذكرى يوم الارض، مما ادى الى اصابة اربعة طلاب بجراح نقل على اثرها الى المستشفى

وأحيى مجلس طلبة الجامعة، امس الاول، يوم السجين الفلسطيني حيث القيت الكلمات والقصائد وأنشدت الاناشيد الوطنية بهذه المناسبة

●● المحكمة العسكرية في نابلس تصدر أحكاما بالسجن لمدة تتراوح بين ١٠ و١٤ سنة على شابين بتهمة الانتماء الى حركة فتح

● القدس - من مؤسسة الهلال للخدمات الصحفية في نابلس - حكمت المحكمة العسكرية في نابلس، أمس الأول (١٦/٤)، على الشاب وليد عطاالله خضر غريوش بالسجن الفعلي لمدة ١٤ عاما وذلك بتهمة الانتماء الى حركة فتح

وحكمت المحكمة كذلك على الشاب عبد الله محمد دياب بالسجن لمدة عشر سنوات بالتهمة ذاتها

●● الافراج عن شبان فلسطينيين بعد فترة طويلة من الاعتقال

● القدس - لمراسلنا - اطلقت سلطات الاحتلال الاسرائيلي خلال الايام الثلاثة الماضية، سراح كل من عرفي ابو غوش (من القدس)، بعد انتهاء مدة محكوميته البالغة خمس سنوات، وجمال مصطفى شراقة (من طوباس)، بعد سنة ونصف من الاعتقال، وعدنان شاهين (من أرطاس)، بعد اعتقال لعشرة اشهر، وجمال ابو هنية وزكريا ابو هنية واحمد خلف (من الدهيشة) بعد اعتقال ثلاثة ايام وعبد صالح العبيدية، بعد اعتقال لمدة ١٥ يوما في «الفارعة»

●● سلطات الاحتلال تواصل حملات الاعتقال في نابلس

● القدس - من مؤسسة الهلال للخدمات الصحفية في نابلس - لا تزال السلطات الاسرائيلية تقوم بحملات اعتقال واسعة في البلدة القديمة في نابلس، على اثر القاء قنبلة يدوية في الأسبوع ...

●● تقديم لوائح اتهام بحق ١٤ من أبناء الدهيشة المعتقلين

● القدس - لمراسلنا - أصدرت سلطات الاحتلال، قبل ايام، لوائح اتهام ...

●● سلطات الاحتلال تطارد شبان بلدة حلحول بالسيارات وتطلق النار عشوائيا

●● اعتقال سبعة فتيان من مخيم الدهيشة

● القدس - لمراسلنا - اعتقلت سلطات الاحتلال ...

لجنة العمل في منظمة الوحدة الافريقية تواصل أعمالها في أديس أبابا

● اديس ابابا - ... جلسة شؤون العمل لدى منظمة الوحدة الافريقية. واشار المشتركون فيها الى اهمية مراعاة خطة الأعمال التي تبنتها اللجنة في العاصمة النيجيرية لاغوس، والتي تنص على النهوض بالظروف الصعبة في افريقيا

وهنا القائد الاثيوبي منغيستو هيلا مريام، في رسالة وجهها الى المشتركين في الدورة، الى توطيد التعاون الاقليمي بين الدول الافريقية في مجال النهوض بالظروف الصعبة في القارة اضافة الى مكافحة البطالة وانشاء نظام يركز اليه في مجال التأمين الاجتماعي

وأكد الخطباء في الدورة ان الاعتماد على «المساعدة» من قبل الغرب وتوفير الظروف الحسنة امام البنوك والشركات الغربية يترك اثرها السلبي على تطور البلدان الافريقية الاقتصادي والاجتماعي. وأشاروا الى ان السودان يمكن ان يكون مثالا ساطعا على ذلك حيث انه، ونتيجة تزايد ديونه الخارجية بـ (١٥) مرة، خلال السنوات العشر الاخيرة، نصبت قيود محيطة للاحتكارات

معروض للبيع

محمد موجود فيه كل لوازم المعاصرة من مكتب ... الاتصال بهاتف (٩٦٦٦٧٨٤) - كفرياسيف

جبهة معليا الدمقراطية

تدعو اهالي القرية لحضور الاجتماع الانتخابي وذلك يوم الجمعة ٨٥/٤/١٩ الساعة ٥:٠٠ بعد الظهر في ساحة المقبرة يتكلم بهاجس غريب - عضو اللجنة التنفيذية للهستدروت ومحمد علي طه - عضو اللجنة النقابية للهستدروت والياس ابو عقصه وممثل عن نادي معليا الفدى.

دعوة عامة

بسم الله الرحمن الرحيم

(انما يعمر مساجد الله من آمن بالله واليوم الآخر)

(صدق الله العظيم)

لجنة بناء مسجد أبو عبيده في عين ماهل تدعو لحضور حفل وضع حجر الاساس للمسجد الجديد وذلك يوم السبت ٨٥/٤/٢٠ الساعة الثانية بعد الظهر.

تأمل تشريفكم

● تهنئة ●

الى الاخ العزيز الدكتور عفيف اسعد كمال بمناسبة افتتاح عيادته في قرية جديدة متمنين له النجاح والتوفيق

مصطفى محمد كمال وعائلته

تهنئة

الى الرفيق انور حديد من كفرياسيف بمناسبة حصوله على شهادة الماجستير في علم الاجتماع والسياسة الدولية من جامعة «كوسيجي» ... متمنين لك الحصول على الدكتوراة ايضا والى الأمام.

... كفرياسيف

□ الألوف ستتوافد الى شفاعمرو لنصرة الفريق الطمراوي في لقائه نهريا

الفوز، ولا أقل من الفوز ـ هذا هو المطلوب من شباب طمرة!

جدول مباريات السبت، جدول مباريات السبت، جدول مباريات

● حيفا ـ لمحرر «الاتحاد» الرياضي ـ تتجه أنظار عشاق الكرة في الشمال خاصة وفي الوسط العربي عامة الى الملعب البلدي في شفاعمرو حيث ستجري «بقاء» الموسم في المنطقة الشمالية (أ) لفرق الدرجة الثانية بين فريق هبوعيل شباب طمره المضيف، الذي يحتل المرتبة الثانية برصيد (٣٤) نقطة وبين فريق بيتار نهريا الذي يحتل المرتبة الأولى برصيد (٣٦) نقطة وبدون أن يذوق طعم الخسارة هذا الموسم.

ومما لا شك فيه هو أن الفريق الفائز في هذه المباراة سيقرر أسهمه في الارتقاء الى الدرجة الأولى ويعرف لاعبو الفريق الطمراوي هذه الحقيقة حق المعرفة وبدا ذلك واضحاً في التدريبات الأخيرة للفريق.

ان ما نرجوه هو أن تحضر جماهير غفيرة من طمرة وشفاعمرو وسائر القرى في المنطقة هذا اللقاء وأن يضعوا جواً بهيجاً للطمراويين وأن يشجعوا اللاعبين منذ بداية المباراة وحتى لحظتها الأخيرة وبدون أن يرتبط هذا التشجيع بالنتيجة فليعملوا أولاً على اتاحة الفرصة لأبناء طمرة للعب بهدوء وبدون عصبية الأمر الذي قد يساهم كثيراً في دفع اللاعبين الى عطاء أفضل ما عندهم من اداء وتحقيق النصر المنشود ونحن الأمل و«الاتحاد» الرياضي بانتظار زف بشرى النصر الطمراوي

وتلعب فرق الدرجات الممتازة والقطرية والأولى مبارياتها للأسبوع الخامس والعشرين. وتكتسب مباريات الدوري الممتاز اهتماماً رائعاً من عشاق الكرة في البلاد بعد أن أخذت صورة القمة تتلبد وصراع البقاء يشتد

في استاد كريات حاييم سيستضيف ابطال الكرمل «المهفروره» فريق القاع من اللد في مباراة أقطاب حاسمة فعلى الرغم من الفوز الشاسع في مقدرة الفريقين الكرويه فإن أبناء اللد لن يستهتروا على ارض ورفاقه مهمة سجيل الفوز عليهم.

وسيسافر الزيّال ورملاؤه في مكابي بيتح تكفا الى كفارسابا للقاء الفريق المحلي بينما يلعب فريق بيتار القدس مباراة بيتية ثانية على التوالي مع مكابي يافا، وسيحاول فريقا بيتح تكفا والقدس على تسجيل نصرين لحصاد الابقاء على فارق النقاط بينهما وبين حيفا على الأقل

وفي ملعب «مي عتكفاه» يجري لقاء قاع هام بين فريق بيتار تل أبيب «المضيف» وبين هبوعيل بئر السبع سيحدد في نهايته الفريق الخاسر نفسه قريب من الهبوط الى الدرجه القطريه ويلعب فريق مكابي يافا مباراة بيتيه مع هبوعيل حيفا سيحاول فيها الفوز بالنقاط الثلاث تتخطى خط الأحمر

وفي الدرجه القطريه تجري المباراة المركزيه هذا الاسبوع على ملعب «رحولوت» بين مكابي شعرايم، الذي يحتل المرتبه الثانيه وبين هبوعيل القدس الذي يحتل المرتبه الثالثه في حين يلعب فريق بني يهود العائد الى الدرجه لتسرد مباراة القطاب مع كريات شمونه السائر نحو الدرجه الأولى ويلعب فريق رمات هشارون مباراة بيتيه مع فريق بيتار حيفا

وفي الدرجه الأولى، لمنطقة الجنوبيه يجري فريق الجديد شباب يافا اخر مباراة بيتية له هذا الموسم يلتقي فيها فريق يروحام بهدف تسجيل الفوز أملاً أن تخفق باقي فرق القاع في مبارياتها فيتحرر أمل الباقيين في البقاء في الدرجه الأولى

وفي المنطقه الشماليه يلتقي فريق مكابي شفاعمرو في مباراة خارجيه فريق هبوعيل عكا الذي يعمل من أجل ضمان الاشتراك في مباريات الاختبار للصعود الى الدرجه القطريه وعلى الرغم من ان الفريق الشفاعمري ولقده كل اهتمام بالدوري فإنه لن يسهُل على العكيين مهمة تسجيل الفوز وسيعمل من اجل الثار من الفريق العكي الذي دفع بالفريق الشفاعمري قبل عامين الى الهبوط الى الدرجه الأولى

ونورد فيما يلي جدول المباريات الكامل لفرق الدرجه الأولى مشيرين بين قوسين الى المرتبه التي يحتلها كل فريق

[المنطقة الشمالية]

هـ الحضيره (٣)	طيره الكرمل (١٢)
بن حنان (١٣)	شباب الناصره (١٤)
هـ عكا (٢)	م شفاعمرو (٥)
العجرله (١١)	م جديده (١)
متسبيه عليت (١٠)	هـ طمرة (٧)
احاد الحضيره (٦)	كريات اتا (٩)
بيسان (٤)	اور عقيبا (٨)

[المنطقة الجنوبية]

اوروس حولون (٢)	هـ الرمله (١١)
باب ياه (٨)	رهـاط (١٢)
ديمونه (٩)	كريات اونو (٥)
ب بئر السبع (١٣)	ازور (١)
شباب يافا (١٤)	يروحام (٧)
هشكل (٤)	بيت شمش (١)
كريات غات (٣)	صفريريم (٦)

والساعه الرئيسيه لمباريات هذا الاسبوع هي الرابعه والنصف بعد الظهر!

□□ أمسية رياضية في طمرة

ميخا كريسنر: سنسجل الفوز على نهريا!

● طمرة لمراسل خاص ـ استضاف مركز الشيخ زكي دياب الجماهيري في طمرة، بالتعاون مع حركة «براعم السلام» عدداً من نجوم الكرة المحليين ومندوبين عن الصحافة الرياضية في امسية رياضية الهبت مساء يوم الاحد الماضي وحضرها اكثر من ٤٠٠ شخص

ورحب الاستاذ منير دياب بالضيوف مشيرا الى ان هذه الأمسيه هي مقدمة لمباراة بين عدد من اللاعبين اليهود وبين فريق من اللاعبين العرب ستجري في الاول من ايار القادم

وطرح عريف الندوة الصحفي جودت عودة الأسئلة على المشاركين في الندوة ثم اتاح الفرصه امام جمهور الحاضرين لتوجيه الاسئلة

ـ ويظهر في الصورة أعلاه المشاركون في الندوة وهم من اليسار الى اليمين: عدنان حمام (مكابي طمرة) ويوسف ارشيد (هبوعيل طمرة) وشفيق الزيّال (مكابي بيتح تكفا) وراضي الأرملي (مكابي حيفا) وجودت عودة (وافا) وميخا كريسنر (هبوعيل طمرة) ومحرر الاتحاد الرياضي اسعد تلحمي والصحفي وجيه عبيد، والسيد موفق دياب من المركز

وتحدث اللاعب ميخا كريسنر عن لقاء الموسم الطمراوي بعد غد، السبت مع فريق بيتار نهريا حيث لعب في الموسم الماضي فقال «اني اكثر اللاعبين حلماً وإصراراً على تسجيل الفوز على فريق بيتار نهريا واعلم ان اعاود مقدرة التسجيل من بداية الموسم الحالي» واضاف «امل ان تشهد قرية طمرة هذا السبت عرضاً رياضياً لوعر النجمين ارملي والزيّال لحضوره

ابو ليل غير راض عن لاعبيه !

● حيفا ـ ابدى المدرب حمزة ابو ليل، الذي يرشد حاليا فريق هبوعيل اكسال استياءه من عدم جدية لاعبي اكسال في حضور التدريبات استعداداً لخوض المباريات المتبقية على نهاية الدوري

وأعلم ابو ليل اداره الفريق الكسلاوي انه لن يحضر الى تدريب فريقه الا في حالة عودة جميع اللاعبين الى التدريبات بانتظام وان الغياب المستمر قد يؤدي بالفريق الى الهبوط الى مستوى فرق الدرجة الثالثه وهذا ما لا يرجوه احد

● هدافو الدوري ●

● الدرجة الممتازة ●

١ راضي أرملي (مـ حيفا)	١٣
ـ لالي (نتانيا)	١٣
ـ ملكا (مـ حيفا)	١٣
٤. رابينزون (مـ بيتح تكفا)	١٢
٥. بيني لام (مـ نتانيا)	١١
٦ عوده القدس (مـ بيتح تكفا)	١٠
٧ اوحانا (ب القدس)	٩
ـ أقيطان (بئر السبع)	٩
ـ بن شيطريت (مـ تل ابيب)	٩

● الدرجة القطرية ■

١ موال (حولون)	١٢
٢ عوفر دان (طبريا)	١١
٣ سواري (اشكلون)	٩
٤. ر شالوم (عيمدار)	٨
ـ بصون (القدس)	٨
ـ ريفين (شعرايم)	٨
ـ ايتان شالوم (ريشون)	٨
ـ درغاش (يهود)	٨

● الدرجة الاولى ●

١ شلومو ادري (بيت نتانيا)	٣٩
٢ ادري (هـ عكا)	١٧
٣ ع. كريجي (شفاعمرو)	١٣
٤. لوحانا (عكا)	١٢
ـ اشرف (الخضيرة)	١٢
ـ كلن (بيت شمش)	١٢
ـ لوين (الريغفا)	١٢
٨. ميمون (بيت شمش)	١١
ـ عيراقي (صفريريم)	١١
١٠ رؤوف همام (طمرة)	١٠
ـ عدنان همام (طمرة)	١٠
ـ غزلان (الخضيرة)	١٠
ـ صباغ (الخضيرة)	١٠
ـ غطاكين (عكا)	١٠

١×٢ تكهنات ١×٢ سبورتوتو

كابتن مجيد سلباق يتكهن بـ:

فوز فرق القمة أكيد

١ ب القدس ـ مـ يافا (٢:٢)

لا شك في ان فريق يافا يجيد اللعب، ولكن الفريق المقدسي سيعمل من اجل تسجيل الفوز املاً بالفوز بالبطوله

● المقترح ١

٢ مـ نتانيا ـ هـ تل أبيب (صفر:صفر)

المباراة هامه جداً للفريق الضيف يحاول في فوز تقل تبيب

● المقترح (١×) و(٢)

٣ مـ يافا ـ هـ حيفا (٢:١)

مباراة مصيريه للفريق اليافاوي الذي يلتقي فريقاً ابدى العودري

● المقترح ١

٤. هـ بيتح تكفا ـ هكوح (١:١)

الفريق المحلي افضل اداءً ولكن التعادل محتمل ايضاً

● المقترح (١) و(×)

٥ كفارسابا ـ مـ بيتح تكفا (١:١)

الفريق الضيف سيواصل انتصاراته الرائعه فوزه اكيد

● المقترح ٢

٦ ب تل أبيب ـ هـ بئر السبع (٢:١)

صراع من اجل البقاء. كل نتيجه محتمله

● المقترح (١) و(٢) و(×)

٧ مـ حيفا ـ هـ اللد (صفر:١)

لا مجال للتردد في فوز حيفا

● المقترح ١

٨. مـ تل أبيب ـ شمشون (١:١)

اداء شمشون افضل وفوزه مضمون

● المقترح (٢)

٩ يهود ـ مرموريك (صفر:٣)

الفريق المحلي يحسن الاداء في المباريات الأخيرة

● المقترح ١

١٠. هـ رمات غان ـ هـ طبريا (٣:١)

التعادل هو الأكثر احتمالاً

● المقترح (×)

١١ ب الرمله ـ عيمدار (صفر:صفر)

عيمدار تريد الفوز لتضمن بقاءها في الدرجه القطريه

● المقترح (٢)

١٢. حولون ـ اشكلون (١:١)

تعادل فريق حولون على أرض ملعبه هي

محمد رابعة

● المقترح ١

١٣ شعرايم ـ هـ القدس (١ صفر)

كل نتيجه واردة في الحساب

● المقترح (١) و(×) و(٢)

● لائحة الدرجة الممتازة ●

١	م حيفا	١٨:٤٤	٤١
٢	م بيتح تكفا	٢١:٣٩	٤٦
٣	ب القدس	٢٤:٤	٤٤
٤	شمشون	١٥:٢٤	٤١
٥	م تل ابيب	١٩:٣١	٣٦
٦	هـ حيفا	٢٢:٢٣	٣٤
٧	م يافا	٢٨:٢٧	٣
٨	كفارسابا	٣٦:٣٤	٢٩
٩	هـ بيتح تكفا	٢٤:١٩	٢٩
١٠	م نتانيا	٣٦:٣٨	٢٨
١١	هـ تل ابيب	٣٤:٣	٢٦
١٢	بئر السبع	٢٩:٢١	٢٣
١٣	ب تل أبيب	٣٥:٢٤	٢٣
١٤	م يافا	٣٥:٢٢	٢٢
١٥	هـ اللد	٣٨:١٤	٢٢
١٦	هكواح	٣٥:١٦	١٨

● لائحة الدرجة القطرية ●

١	بني يهودا	١٨:٣٨	٥٠
٢	شعرايم	٢١:٤	٤٨
٣	هـ القدس	٨:٢٩	٤٤
٤	رمات هشرون	١٦:٢٩	٤١
٥	يهود	٣٦:٣٣	٣٧
٦	حولون	٣٣:٣٣	٣٦
٧	الخضيره	٣٦:٢٨	٣٤
٨	رمات غان	٣٣:٢٨	٣١
٩	طبريا	٣٢:٣١	٣٠
١٠	ب الرمله	٣٧:٣٠	٢٩
١١	اشكلون	٢٧:٣٧	٢٥
١٢	عيمدار	٢٩:٢٤	٢٥
١٣	مرموريك	٣٩:٢٥	٢٤
١٤	ريشون	٣٣:١٨	٢٠
١٥	ب حيفا	٢٤:١٨	٢٠
١٦	كريات شمونة	٤٣:١٤	١٥

الحزب والشبيبة الشيوعية ـ دالية الكرمل

يدعوانكم لسماع محاضرة عن البيريسترويكا وذلك يوم الجمعه ٨٥/٤/١٩ الساعه ٦٫٣٠ مساء في نادي الحزب المحاضر غالب سيف

شباب الجبهة ـ جديدة

تدعو جمهور الشباب لحضور الفيلم السياسي

حق الفلسطينيين في البقاء

وذلك اليوم الخميس ٨٥/٤/١٨ الساعة ٦٫٣٠ مساء في قاعه نادي الحزب

مهرجان المدارس الثانوية العربية.

تصفيات مباريات كرة الطائرة وكرة السلة

● جرت يوم الاربعاء الماضي ٨٥/٤/٣١، مباريات التصفيه للطلبه بكرة القدم للمدارس العربيه الثانويه للمنطقه ج ... وللمنطقه ...

وقد استضافت مدرسة جت الثانوية المضيفة لمهرجان المدارس المشتركة بالاعلام العربية و... الترحيب

افتتح المهرجان الاستاذ رفيق عطا مدير المدرسه فحيى فيه الطلاب العرب على هذه الفعاليات ودعا الى تطوير النشاط الرياضي لمدارس العربيه وتلاه الطالب سامر صليح ... مدرسة جت الثانوية على الاستقبال المشرف وحتى المدارس المشتركة مشيرا الى اهميه هذه مهرجانات كخطوة هامة لتطوير النشاط الرياضي لمدارسنا العربية

وجرت المباريات على النحو التالي

● عرعره الثانويه ـ باقه الشاملة (٣٤ـ١٧)،
● الطيره الثانوية ـ عرعره الثانوية (٤٢ـ٢٥)،
● أم الفحم الشاملة ـ الطيبه الثانوية ١٩ ـ ٢٨
● الطيبه الثانويه ـ الطيرة الثانويه (٢٨ـ٣٦)،

وهكذا صعدت مدرسه الطيرة الثانويه للانتقال الى النهائيات

● جت الثانوية ـ ترسانطة يافا (١٨ـ٢٤)،
● الطيبه الصناعيه ـ باقه الثانوية (٢٨ـ١٧)،
● جت الثانوية ـ الطيبه الصناعية (٤٢ـ١٣)،

وهكذا صعدت مدرسه جت الثانويه الانتقال الى النهائيات

اما مباريات الفتيات فكانت على النحو التالي

● الطيبه الصناعية ـ باقه الشاملة (٢٠ـ٩)
● الطيرة الثانوية ـ الطيبه الصناعية (٢٧ـ١٨)،

فصعدت مدرسه الطيرة الانتقال الى نهائيات

● جت الثانوية ـ ترسانطه يافا (١٣ـ١١)،
● جت الثانويه ـ باقة الثانوية (١٢ـ٨)،

فصعدت مدرسه جت الانتقال الى النهائيات

● تصفيات كرة الطائرة

وجرت يومي الخميس والجمعه (٤ و ٨٥/٤/٥) تصفيات المدارس العربية الثانوية بكرة الطائرة في عيلبون وجت

افتتح مهرجان تصفيات في المنطقة الشمالية السيد فهمي زريق نائب رئيس المجلس المحلي في عيلبون لشكر المدارس التي حضرت لعيلبون مشاركة في المهرجان وشرح عن وضع المدارس ... ودعا الى دعم اللجنة لتطوير النشاط الرياضي بالوسط العربي

وقدم الطالب ماهر صبيح رئيس للجنة كلمه شكر مجلس علي عيلبون لاستقباله المهرجان وتمنى للمدارس المشاركة النجاح

وجرت المباريات على النحو التالي:

● ام الذهب الجش ـ الناصرة البلدية (٢ـ١)، (١٥ـ٧)، (١٣ـ١٥)، (١٥ـ١٠)
● مدرسة الشاغور مجد الكروم ـ ام الذهب ٢ ـ صفر ١٥ ـ ٥، ١٥ ـ ٥،

وهكذا صعدت الشاغور الصعود للتصفيات النهائية

وقد فازت عيلبون ادارياً على كفر مندا الثانويه التي لم تحضر فانتقلت مدرسة عيلبون الى التصفيات

اما في المنطقه «ب» فجرت المباريات على النحو التالي

● جت الثانوية ـ الطيبه الصناعيه (٢ ـ صفر) (١٥ـ٩) (١٥ـ٣)

وهكذا صعدت جت الثانوية الصعود للتصفيات النهائيه

● وفازت مدرسه الطيرة الثانوية على ام الفحم البلدية اداريا وضمنت صعودها الى نهائيات

أقيطان للأرملي: إنك لاعب كبير!

● حيفا ـ مكتب «الاتحاد» ـ ذكرت صحيفه «حدشوت» في عددها الصادر يوم الاحد الماضي ان رأس الحربة لفريق بئر السبع شالوم أقيطان المعروف بسلاطه لسانه توجه فوراً بعد انتهاء مباراة فريق مكابي حيفا الى غرفة الملابس التي جلس فيها «الحيفاويون» وطلب من راضي أرملي الخروج من الغرفة ليصرح امام جمهور الصحفيين:

«راضي ـ دعك من كلمه الصحافة: اني اتعاطف معك ومع فريقك. لم تكن عندي اية نية للمس بك. اني أعلن هنا، وليسمع الجميع انك لاعب محترم كبير»!

وتابع أقيطان قائلاً، «ماذا يطلبهم (الصحفيون) فرصة إنشاء العناوين على حسابنا. لم اقصد ابداً ان أمس بك. خسارة انه لا يوجد لدينا لاعبون أمثالك ولو اوجد هؤلاء لظهرت لعبة كرة القدم بشكل افضل واستفاد من ذلك الجمهور»

وتجدر الاشارة الى أن الصحافة خاصة صحيفة «حدشوت»، تلك تصريحات العبد على لسان أقيطان ذكر في احداها انه من الاجدر بأرملي ان يكون شيخاً في قريته وليس لاعب كرة إلا انه تراجع في أوائل الاسبوع الماضي عن اقواله المذكورة معترفاً بقدرة أرملي الكروية

يا عمال العالم اتحدوا
الاتحاد
جريدة يومية
الصفحة ٦ — الخميس ١٨ نيسان ١٩٨٥

عجائب الطبيعة

«مطبخ الشيطان» يزيد من احتمالات وجود الحياة على الكواكب الاخرى ؟!

○ ما كنا نعتقد أنه مجرد حكايات وأساطير غريبة من نسج خيالات وأحلام الكتاب، بدأ في السنوات الاخيرة تتحقق وتصبح حقائق أكيدة يقف أمامها العلماء في ذهول وعدم تصديق ولا يستطيعون ايجاد اي تفسير علمي او منطقي لما يشاهدونه امامهم. فالعوالم المفقودة التي كتب عنها الكثير من الكتاب مثل الكاتب البريطاني المعروف السير آرثر كونان دويل والكاتب العلمي السوفييتي فلاديمير اوبروتشيف الذي اطلق خياله في ما ذكره في روايته «ارض سانيكوف» عن وجود وادي اخضر كبير في المنطقة القطبية المتجمدة.

ففي اوائل العام الماضي تم العثور في شمال كندا حيث تتجمد التربة ويصبح من المستحيل نمو اي شكل من اشكال الحياة النباتية على العلماء على واد اخضر منعزل وسط الجبال المغطاة بالثلوج الدائمة. وفوجىء العلماء بالغابات الخضراء والازهار المختلفة الالوان والطيور تمرح بين اغصان الاشجار، مما يشكل تحدياً صارخاً لكل القوانين الطبيعية والعلمية المتعارف عليها. والغريب في الامر ان جميع ما ذكره اوبروتشيف تحقق ما عدا وجود آدميين بدائيين وحيوانات ما قبل التاريخ.

أما المفاجأة المذهلة، والتي اصابت العلماء بحالة انعدام وزن شبه تام، فهي اكتشاف اشكال للحياة في الينابيع البركانية الحارة في ايسلاندا حيث تصل درجات الحرارة الى معدلات عالية، وفي الاعماق البعيدة، حيث لا يوجد الاوكسجين ويكثر الكبريت. والتي اطلق عليها العلماء اسم «مطبخ الشيطان» وتنتمي تلك الكائنات الحية الدقيقة الى مجموعة تالفة جديدة من اشكال الحياة يطلق عليها اسم «آركيبكتريا» وبالنسبة لبعض اشكال تلك الحياة الغريبة فان الاوكسجين يعتبر سماً قاتلاً! وبدلاً من ذلك فانها تستنشق الميثان والكبريت، بينما لا تحتاج انواع اخرى للغذاء العضوي وتكتفي بمواد اولية مثل اكسيد الكربون، او حتى ثاني اكسيد الكربون. واكتشف ان اغشية خلاياها شديدة المقاومة للمؤثرات الكيماوية والطبيعية، حتى ان درجات الحرارة الرهيبة الارتفاع او الانخفاض الفائقة لا تؤثر فيها بأية صورة.

ولقد أدى ذلك الاكتشاف المثير الى اشتعال نيران المعركة من جديد حول احتمالات وجود حياة اخرى ذكية في الفضاء فالعلماء، الذين يؤمنون بفكرة وجود حياة اخرى في الفضاء، وجدوا في اشكال الحياة في مطبخ الشيطان سنداً قوياً لنظريتهم. فما الذي يمنع وجود مخلوقات اخرى على الكواكب المتناثرة في الفضاء تستنشق غازات الميثان والكبريت كما يستنشق الجنس الآدمي الاوكسجين ؟!

ويذكر ان بعض كواكب مجموعتنا الشمسية يحتوي غلافها الجوي من الهليوم والهيدروجين، والبعض الآخر من الميثان، وكذلك ترتفع درجة الحرارة في بعضها لتصل الى ٤٦٥ درجة مئوية في كوكب الزهرة. وكان من المعتقد انه طبقاً لتلك الظروف فان الحياة بمفهومنا الارضي تصبح مستحيلة. ولكن الآن وبعد ظهور اشكال للحياة تستنشق الميثان وغيره من الغازات السامة للانسان مثل ثاني اكسيد الكربون، فما الذي يمنع من وجود حياة على كواكب المجموعة الشمسية ايضاً مثل ما يحدث في مطبخ الشيطان !!

✱✱ الطحان الأحمق ! ✱✱

■ بدأ الماء يتسرب من ثقب صغير في خزان الطحان، ولو ان الرجل عالج الثقب من البداية، لما نشأ عنه اي ضرر ولكنه لم يَعْنَ بالثقب الصغير وتركه، فأخذ يتسع شيئاً فشيئاً، ويزداد انسياب الماء خلاله. فلما قال احد للطحان : «انتبه ! يجب أن تبادر الى اصلاح الخزان !»، هز كتفه وقال متثائباً «لا بأس ! لست بحاجة الى بحر من المياه.. ان لدي منها ما يكفيني طيلة حياتي».

وفي ذات ليلة، كان الطحان ينام ملء جفنيه، واذا بالماء يتدفق من الخزان كالسيل الجارف، فغرق المطحون. لقد توقف حجر الطاحون عن الدوران، فتعطل العمل في المطحن. وهب الطحان من نومه وهو يتميز غيظاً وكمداً، واخذ يفحص الخزان، ويفكر في طريقة يمكن بها ايقاف ذلك التيار الجارف، بعد ان الزمام كان قد افلت من يده !

وبينما هو في تفكيره ذلك، اقبلت دجاجة لتشرب من الماء، فصاح الطحان في غضب : «ايتها الدجاجة الحمقاء، الا ترين ان هذا هو كل ما تبقى لي من الماء، أفترغبين في شربه ؟!». ثم امسك بقطعة من الخشب وهوى بها على الدجاجة فقتلها، وكذلك فعل بكل دجاجة حذت حذوها !

وماذا يجدي هذا ؟.. لا احد يعلم ! لقد فقد الطحان دجاجاته، كما فقد ماءه وطاحونه !

✱✱ النصائح.. لا تجدي !

■ تسلل لص ذات ليلة الى بيت قروي، فسرق كل ما وقعت عليه يداه. واستيقظ القروي في الصباح، فألفى نفسه فقيراً معدماً، ولم يجد في فاقته سوى ان يلجأ الى اصدقائه، ويطلب منهم العون. فأخذ كل واحد منهم يقدم له نصيحة رائعة. قال احدهم : «لماذا كنت تتباهى بثرائك ؟ ما هذا من الحكمة في شيء !». وقال الثاني «يجب ان تنام مستقبلاً بجانب مخزن امتعتك !». واقترح الثالث «أن افضل ما تعمله هو ان تقتني كلباً للحراسة. ان لدي جرويين سأعطيك احدهما. فلئن اقدمه لجار طيب، خير من ان اغرقه في النهر !».

وهكذا تباروا في اسداء النصائح. ولكن احداً لم يفكر في ان يفتح كيس نقوده !

(عن «كليلة ودمنة» الروسية ـ بقلم ايفان كريلوف)

بشرى لمرضى آلام المفاصل

● باريس ـ بشرى لمرضى آلام المفاصل والفقرات القطنية، اخيراً وضع العلماء حداً لآلامهم المبرحة فقد توصل فريق من العلماء الفرنسيين الى صنع جهاز اشعة ليزر مستحدث تصدر منه الاشعة في صورة خط وليس في صورة نقطة. مما يجعل الاشعة غير مركزة ويخفف من تأثيرها على الجسم.

واثبت هذا الجهاز المعروف باسم «س. ٦. ٣» فاعلية كبيرة في العلاج حتى انه في بعض الحالات امكن الاستغناء عن التدخل الجراحي في علاج وشفاء هذه الآلام القاتلة.

الاتحاد
المحرر المسؤول توفيق طوبي
●
مكاتب التحرير والادارة :
شارع الحريري ٩، حيفا
هاتف ٥١١٣٩٦/٧ ـ ٠٤
عنوان المراسلات
ص.ب ١٠٤ حيفا ـ ٣١٠٠٠
المطابع :
شارع الوادي ٤٣، حيفا هاتف ٦٧١٤٥٧ ـ ٠٤

الجديد في طب الاسنان

□ ابتكر العلماء جهاز طريف وهام بقصد الكشف المبكر عما تتعرض له الاسنان من تسوس..

الجهاز يسمونه «كالنجارد» وهو خفيف ويسهل حمله ونقله ويعمل بالبطارية ويستطيع الكشف عن التغيرات الميكروسكوبية التي قد تطرأ على مينا السن وذلك تبعاً لما قد يفقده السن من املاح وفي ذلك دليل على بداية تكون تسوس في السن والجهاز يعمل بالتيار الكهربائي الخفيف ويقيس المرارة وهو يتحرى وجود الفاقد الذي يتجمع في المسامات التي تظهر لدى فقدان الاملاح وكلما زادت فعالية التيار كان ذلك دليلاً على مزيد من الفقد.

والطريف في الجهاز انه به شاشة يمكن من خلالها ظهور وجه باسم او عابس تبعاً لحالة الاسنان التي يسجلها الجهاز فان سجل صفراً ظهر الوجه باسماً وان سجل رقم ٩ كان الوجه عابساً وهذا يدل على تسوس في الأسنان ويتطلب علاجه فوراً.

المطرب المصري عدلي فخري الذي عاش حصار بيروت

● من [illegible] ؟

□ منذ دخولي كلية العلوم قسم جيولوجيا سنة ١٩٥٨ وحتى ١٩٦٣ كنت في مرحلة اصغائية ثرية سواء في مصر او العالم العربي. لكن التجربة الجزائرية كانت مهمة وكانت بداية اول عمل ملتزم اقوم به فلحنت اوبريت «جميلة بوحيرد» للشاعر صلاح جاهين.

لكن خطة التحول بالنسبة للكثير من المواطنين العرب كانت هزيمة ٦٧ وكان لا بد أن اعتني بالموسيقى والغناء الهادف. واعتمدت في الاذاعة مغنيا في اخر ١٩٦٧ ولحنت عدداً من الاغاني القصيرة ـ في اذاعة الشعب عملت طيلتها على الرؤية المصرية تجاه العدو وغيبت اغنية كانت مشهورة جداً «سعيد محمد» بالعامية كلمات مصطفى [illegible] وكنت اذاع يومياً في الفجر حتى انه اسموني مطرب [illegible] الفجر

● [illegible]

□ لا استطيع ان احسب شيء حتى حين اكون داخل بلدي ولا احد يعرفني وخارجه يعرفني الجميع. ومع وجدت ان الغناء يخضع للشكل الاستهلاكي وليس الانتاجي وصارت الاغنية جزءاً من تجارة [illegible]

انه هناك وفي العالم العربي الكل يعرف عدلي فخري المطرب المصري وتفتش ثقافي بشكل رائع وفهم عامي انه هنا صعب موجودا

● [illegible]

□ انني في الاسباب واصدرح ومعي جمهور كثير حتى العام ١٩٧٥ لحنت عرضاً مسرحياً كتبه نجيب سرور اسمه «يا بهية» على خشبة المسرح القومي ثم لحنت مع الثقافة الجماهيرية [illegible] مع مراد منير ومنصور [illegible] مسرحية «ولاد الايه» على المسرح المتجول

● [illegible]

□ [illegible] في الثقافة الجماهيرية بامكانياتها محدودة [illegible]

● [illegible]

□ [illegible]

● [illegible]

□ كان لي حظ بالاطلاع على التجربة [illegible] التي بدأت العام ١٩٧٩ بالفنانة الفيروزية [illegible] وطلب شكلاً جديداً للموسيقى والغناء.

واستمرت هذه الفرقة وسالتها كثير من الفنانين [illegible] الذي استطاع رغم [illegible] ٢ الف شيكل [illegible]

[illegible]

والمعاناة هي محاكمة الموت حو له بيته وانا في بيتي.

● في كثير من [illegible] الاغنية الصحيحة [illegible] ؟

□ الصحيحة او الصحيحة

● على الاخرين [illegible] ؟

□ ضحك وقال

لو وضعوا امامك كتب كثيرة من الطعام ليست بها فيتامينات [illegible] سلطة تحمل كمية كبيرة من الفيتامينات فالاخيرة أفيد.

الاغنية صحيحة او صحية لانها تطرح افكارا بنّاءة للانسان سواء بعلاقته بالوطن والمجتمع والفرد وحينئذ هناك [illegible] العلاقات صحيحة [illegible] علاقات الحب والعداء [illegible] الاغنية العاطفية [illegible]

[illegible]
ماشي بيتيله
مامع الحاكمه
وماشي بالملة
فهل هذا كلام

● [illegible] ؟

□ اختار اشعارا [illegible] وسميح القاسم [illegible] وسمير عبدالباقي واحمد فؤاد نجم [illegible] وكثير من الكلمات [illegible]

● [illegible]

□ استطاع [illegible]

مسلسلات التلفزيون وكذلك فردوس عبدالحميد على مسلسل [illegible]

● [illegible]

□ محمد منير يحاول.. يحاول.. حين كان من الشاعر الصديق المرحوم عبدالرحيم منصور وسبب شهرته كانت في اغاني حدوته مصرية [illegible] محمد منير يحاول وان كان من وجهة نظري عليه ان يجدد خبرته [illegible] بعد رحيل عبدالرحيم منصور، وعليه ان يتخلى عن الرنة [illegible] مع الغنى الذي يقدمه كما يجب عليه ان يستعمل طبقات صوته الحقيقية والصحيحة

● هل هناك موسيقى [illegible] ؟

□ ليس هناك موسيقى شرقية ولا غربية. هناك تعبير صحيح وتعبير خطأ

عندما اقول كلامي فيه معنى كمصري عربي لا [illegible] الموسيقى من البيئة. ولو تحدثت عن القمر فلا بد ان استخدم الموسيقى التي [illegible] الالكترونية [illegible]

● [illegible]

□ [illegible] من خلال المجموع [illegible] مجتمع كبير بل [illegible]

خلال مركزي في كثير من الاماكن اختلطت لحظات خاصة، في فترة حصار بيروت، استطعت ان اعمل شيئا [illegible] استطعت ان اعيش مع المقاتلين [illegible]

(عن مجلة «روز اليوسف» القاهرية ١٩٨٥/٤/١٥)

●● أخبار فنية ●●

■ تونس

● [illegible] في مدينة [illegible] المهرجان الثالث [illegible]

[illegible] و١٤٣ فيلم امريكي. ٢ فيلم باكستانية [illegible] و٢٣ فيلما من باقي العالم [illegible]

■ مصر

● [illegible]

● [illegible]

■ البحرين

● [illegible]

فيتامين «أ» يخفض من وفيات الأطفال

● في بحث في جامعة «جونز هوبكنز» في [illegible] فيتامين (أ) [illegible] قد يكون فعالا لمقاومة عدد من الامراض التي تتسبب في [illegible] عدد الاطفال الذين يموتون في [illegible]

[illegible] الاطفال [illegible] فيتامين (أ) يقلل احتمال [illegible] لا يتناولون ذلك [illegible] تناول الفيتامين بشكل [illegible] الاوراق [illegible]

قرص من البلاستيك يمنح عينيك الدواء لمدة اسبوع

■ علم الدواء يتطور كل يوم بسرعة مذهلة وهذا [illegible] في وقت واحد على توفير وقت وجهد الانسان والطبيب ايضا

فقد ابتكر العلماء الامريكيون قرصاً صغيرا جدا من البلاستيك يدخله مريض بمرض المياه الزرقاء في عينيها ويمكن لاشعاع كميات محددة ومحسوبة من الدواء في عين المريض لمدة اسبوع بشكل متواصل !

ابحاث لوقف نمو الخلايا السرطانية

□ تجري حاليا الدكتور [illegible] بمعهد [illegible] التذكاري بولاية نيويورك ابحاث على علاج الخلايا السرطانية بالضوء حيث يتم ادخال مادة كيميائية غير [illegible] الى مكان الورم السرطاني ثم يتم تنشيط المادة الكيميائية [illegible] فتلتصق المادة الكيميائية بعد حقنها بالضوء بالخلايا السرطانية وتوقف تدفق الدم الى الورم السرطاني بتمزيق اوعيته الدموية فتموت الخلايا بعد بضع ساعات.

كما اكتشف الباحثون مادة كيميائية تخدع الخلايا وتجعلها تصدق انها اصبحت ناضجة وانها تستطيع ان تتوقف عن النمو والهرب هذه التجارب التي اجريت في المختبر على وسيلة العلاج الجديدة انها ناجحة في علاج انواع معينة من الخلايا السرطانية. فقد حول الباحثون خلايا اللوكيميا الى خلايا دم عادية ويبدو ان هذا الاسلوب يبشر بالخير في علاج [illegible]

◻ أقوال مأثورة ◻

● المتشائم هو من يجعل من الفرص التي تتاح له صعاباً، والمتفائل هو من يجعل من الصعاب فرصاً تغتنم.

● ● ●

● ليس الغريبُ الذي تنأى الديارُ به — إنّ الغريب غريبٌ غيرُ مودود

(الشريف الرضي)

● ● ●

● كتب بديع الزمان الهمذاني الى ابن اخته : انت ولدي ما دمت والعلم شأنك والدرس مكانك، والمحبرة أليفك. فان قصّرت ـ ولا إخالك ـ فسواي خالك والسلام عليك.

● ● ●

● من يحمل مصباحه خلف ظهره يرسل ظلّه امامه.

(طاغور)

● ● ●

● للسكتة سلّم الطمع

(سكسبير)

● ● ●

● إنك إن تلتمس رضى جميع الناس تلتمس ما لا يُدرك، وكيف يتفق لك رأي المختلفين ؟ وما حاجتك الى رضى من رضاه الجور، والى موافقة من موافقته الضلالة والجهالة ؟

(ابن المقفع)

(عن مجلة «صباح الخير» القاهرية ١٩٨٥/٤/١١)

آلة كاتبة باللمس

◻◻ ابتكر العلماء الفرنسيون آلة كاتبة حديثة تعتمد على اللمس في الكتابة وليس على الأزرار.

يمكن أيضاً أن تكتب على الآلة الجديدة نصاً كتابياً بخط يدك وتحصل عليه مطبوعاً وذلك باستخدام قلم حراري مزوداً به الآلة.

الآلة الجديدة مزودة أيضاً بذاكرة يمكنها تخزين ١٠ آلاف حرف أي ما يعادل سبع صفحات، ويمكن الحصول عليها بتلقيم الآلة بالورق اللازم ◻◻

كلمات متقاطعة

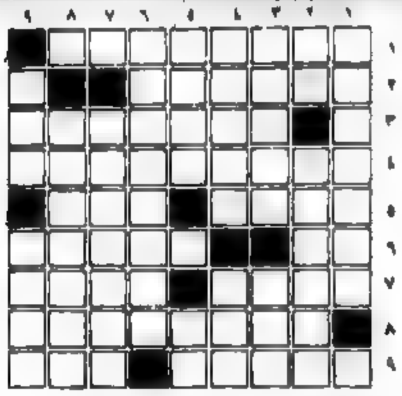

●◻ أعداد : ربحي أمارة ـ كفركنا ◻●

الكلمات الأفقية : [illegible]

الكلمات العمودية : [illegible]

●◻ حل لغز العدد الماضي ◻●

الكلمات الأفقية : [illegible]

الكلمات العمودية : [illegible]

يا عمال العالم اتحدوا!

الاتحاد

جريدة يومية

● الجمعة ١٩ نيسان ١٩٨٥، الموافق ٢٩ رجب ١٤٠٥ هـ ●
● العدد ٤١/٢٨٧ ● ٨ صفحات ● الثمن: ٣٥٠ شيكل ●
Vol. 287/41 - 19.4.1985 - price: 350 Shekel

"אל-אתיחאד" AL-ITTIHAD מחיר 350 שקלים

السودان سيخدم القضايا المصيرية، خاصة الفلسطينية!

● هذا ما أعلنه نقيب الأطباء السودانيين، المرشح لرئاسة الحكومة الانتقالية ●

الاحتفال بذكرى «الاسراء والمعراج»

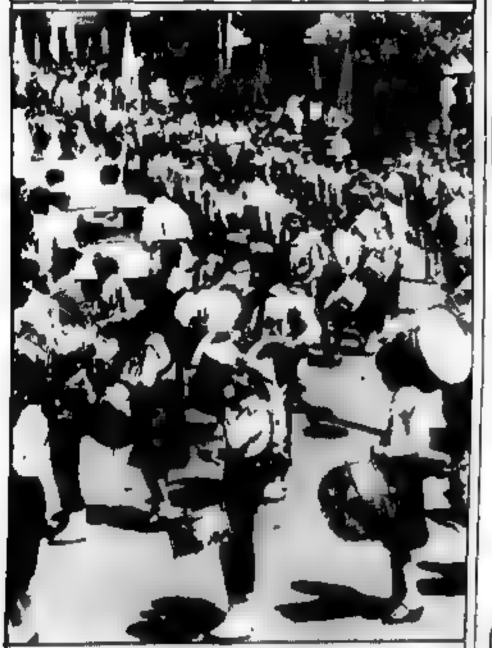

● حيفا - مكتب «الاتحاد» - احتفل مسلمون في بلاد و مناطق مختلفة في العالم امس واول امس بذكرى «الاسراء والمعراج» واقيمت احتفالات دينية وصلوات خاصة في المساجد.

واقيمت في نادي الكشاف الاسلامي في الناصرة مساء امس، ندوة بهذه المناسبة افتتحها سالم عرارة، مركز اللجنة الثقافية للكشاف الاسلامي والقى فضيلة الشيخ محمد حمال امام الجامع الابيض كلمة بالمناسبة.

وفي الصورة اعلاه مسيرة كشفية جرت في القدس العربية المحتلة امس، احتفالا بالمناسبة.

المصادر الاسرائيلية:

استشهاد شاب فلسطيني وجرح جندي اسرائيلي خلال اشتباك في غزة

عرفات الى اجتماع لدول عدم الانحياز في نيودلهي

● بغداد - «كونا» - وكالة الصحافة الفرنسية - ان ياسر عرفات، رئيس اللجنة التنفيذية لمنظمة التحرير الفلسطينية غادر بغداد امس «الخميس» متوجها الى نيودلهي.

واوضحت الوكالة ان عرفات سيشارك في اجتماع مكتب تنسيق دول عدم الانحياز بشأن ناميبيا، الذي سيعقد في العاصمة الهندية في الفترة من ١٩ - ٢١ نيسان الجاري.

ما هو عدد قتلى حرب لبنان؟

بمناسبة يوم السجين الفلسطيني ١٧ نيسان

الشعب السوفييتي يتضامن، تماماً، مع الشعب الفلسطيني وابنائه القابعين في السجون الاسرائيلية

● «نوفوستي» تستعرض ممارسات الاحتلال الاسرائيلي ضد ابناء الضفة والقطاع وجنوب لبنان وتشرح أساليب التعذيب في «الفارعة» و«نفي ترتسا» و«جنيد» وتطلق على معسكر «انصار» اسم «بوخنفالد الشرق الاوسط»●

● موسكو - نشرت وكالة «نوفوستي» السوفييتية، أمس، تعليقاً لمناسبة يوم السجين الفلسطيني (١٧ نيسان)، عبرت فيه عن تضامن الشعب السوفييتي التام مع الشعب الفلسطيني في نضاله العادل من اجل دولة مستقلة وتقرير المصير وضد ممارسات الارهاب والقمع والسجن والقتل التي تنتهجها ضده سلطات الاحتلال الاسرائيلي.

وقالت «نوفوستي» إنه في هذا اليوم يجري عرض «الاحترام والتضامن مع عشرات الآلاف الوطنيين الفلسطينيين الذين اجتازوا الأقبية الاسرائيلية أو لا يزالون قابعين فيها».

وأضافت إن الممارسات الاسرائيلية في الضفة الغربية وقطاع غزة المحتلين ترمي الى تحقيق هدف محدد تماماً هو خلق حياة، لأهالي المناطق المحتلة، لا تطاق لحملهم على ترك مواطن سكناهم والاستيلاء على اراضيهم وجعل الاحتلال الاسرائيلي لا رجعة فيه.

رفع أسعار الكهرباء بنسبة ١٣٪

في مقابلة تنشرها، اليوم، «يديعوت أحرونوت»

مباركُ يعبر عن احترامه العميق لبيرس، قائد حكومة «الارض المحروقة» و«القبضة الحديدية»

اما شرط الانسحاب من لبنان وحل القضية الفلسطينية فمجرد كلام يمحوه هذا الظلام..

● حيفا - لمحرر «الاتحاد» السياسي - أدلى الرئيس المصري حسني مبارك، في مقابلة تنشرها اليوم (الجمعة) «يديعوت احرونوت» بتصريحات تدل مجدداً على تواطؤ نظام مبارك مع ممارسات الاسرائيلية العدوانية وتنكره للحقوق العربية، خاصة الفلسطينية، وانهماكه في فتح بوابات مصر أمام السلع الاسرائيلية.

قال مبارك انه يكن احتراما كبيرا لرئيس حكومة، شمعون بيرس (رئيس حكومة «الارض المحروقة» ...

اسم سناء محيدلي سيطلق على شارع رئيسي في دمشق

كلمة الاتحاد

مقابر النازية الجديدة

أمران هكرا صفو المؤسسة الصهيونية الحاكمة في اسرائيل، في احتفالاتها امس بذكرى «الكارثة والبطولة» - الذكرى السنوية في اسرائيل لضحايا المذابح لليهود (٦ ملايين) التي اقترفها النازيون الالمان في المناطق التي حكموها في اوروبا قبيل وفي اثناء الحرب العالمية الثانية. لقد فقدت شعوب الاتحاد السوفييتي لوحدها، جراء الاجتياح النازي والمذابح الهتلرية، حوالي ٢٠ مليون ضحية.

اما الامر الاول فهو ان «اكبر صديق ظهر لاسرائيل» - كما يسمون الرئيس الاميركي ريغن - قد كشف عن دخيلة نفسه وسياسته حين قرر ان «يحتفل» بمرور ٤٠ عاما على الانتصار على النازية في الحرب العالمية الثانية (٩ ايار القادم) «احتفالا» من نوع خاص، وذلك بان يزور، بالضبط، المقبرة التي دفن فيها ضباط الاس اس النازيون الذين كانوا مسؤولين عن معسكرات الموت النازية التي قتل واحرق النازيون فيها مئات الالوف من اسراهم من ابناء وبنات ونساء واطفال مختلف الشعوب - مقابر «بيتبرغ» في المانيا الغربية!

ولم يتورع لاري سبيكس، الناطق الرسمي باسم «البيت الابيض»، عن تفسير تصرف رئيسه هذا برغبة الرئيس الاميركي في «تحقيق المصالحة بين الاطراف الرئيسية في الحرب العالمية الثانية» اي مع الضحية النازية حتى، بذلك، احياء عظامها واستيحائها المزيد من القدرة على الاستمرار في سياسته «النازية الجديدة» في مختلف انحاء العالم.

ولولا الصحافة الاميركية نفسها، التي لم تستطع السكوت عن هذه الفظاظة التي ابداها رئيسها كاشفة عن حقيقته السياسية السوداء لكان الاعلام الصهيوني في اسرائيل اغفل هذه «الزلة» التي اقترفها «اكبر صديق ظهر لاسرائيل» كما اغفل ويغفل

● التتمة على صفحة ٢ ع ١ ● («الاتحاد»)

أسعار الدولار الامريكي

● من البنك - ٩٤٧٫٣٨ ش
● رسمي (تمثيلي) - ٩٢٧٫٣٨ ش
● للمسافرين - ١١٠٠٫٠٨ ش
● «اسود» - ١١٨ - ١١٨٥ ش

دار للبيع

في حيفا، زاوية الكبي - اسحاق سديه ٤.٥ غرف + زاوية خطة مساحتها ٩٦٠م² في الطابق الثاني مطبخ مرتفعة بلاط كراميكا + سجاد + بعض الاضافات ... المبلغ بحدود ٧٠٠٠٠ دولار للاتصال ٠٤-٥٣٠٤٢٠١

مكتب ابراهيم حمدي

لادارة الحسابات عكا

نعلن لجميع زبائننا الكرام في عكا والقضاء، أنه تم نقل مكتبنا الى محلنا الجديد في شارع صلاح الدين - مقابل محلات الياس حكواتي او معهد نقارة، تلفون (٩١٠٦٨٩١)

ابراهيم حمدي

قداس وجناز نصف السنة

زوجة الفقيد واولادها وبناته وجميع آل حلو واقرباؤهم وانسباؤهم يدعونكم للاشتراك معهم في قداس وجناز نصف السنة راحة لنفس فقيدهم المرحوم

الياس عسطين حلو

وذلك يوم السبت الموافق ٨٥/٤/٢٠ الساعة ١٠ بعد الظهر في كنيسة الموارنة في الناصرة

لا كلف الله مكروها عزيز

قداس وجناز الاربعين

ارملة الفقيد واولادها وجميع آل ايوب وسكرين وانسباؤهم في البلاد والخارج يدعونكم للاشتراك معهم في قداس وجناز الاربعين راحة لنفس فقيدهم المرحوم

نعمة ايوب ايوب

(ابو ايوب)

وذلك يوم الاربعاء الموافق ٨٥/٤/٢٤ الساعة ٣٠٠ بعد الظهر في كنيسة الروم الارثوذكس في الناصرة

لا اراكم الله مكروها عزيز

عمال «آتا» يغلقون الشارع المحاذي للمصنع :

«لن تغلقوا المصنع إلا على جثثنا» !

● كريات آتا - لمندوب «الاتحاد» وجيه ياسين - والله وصلت الى مرحلة لم نكن نريد الوصول اليها. لقد بكل ما هو مطلوب منا في سبيل الحفاظ على المصنع وافقنا على اجراء تقليصات في الاجور. والعمال حتى الاتفاق ولكنهم خلفوا بوعودهم. لن نسمح لهم باغلاق المصنع ولذلك الى الشارع. لن نسمح لهم بالتهرب من المسؤولية ...

المظاهرة الكبيرة التي نظمها العمال، أمس الخميس، على الشارع الرئيسي المار قرب مصانع «آتا»، احتجاجا على نية اغلاق المصنع وقذف عماله الى الشارع.

وشارك في هذه المظاهرة، رغم المطر الشديد، عدد كبير من العمال والعاملات الذين اغلقوا الشارع ورفعوا الشعارات المنددة بالحكومة والهستدروت ...

في افتتاح معركة انتخابات الهستدروت في عكا - القائد الشيوعي اميل حبيبي :

لن ينجح المعتدون في ضرب قضية شعبنا الا اذا نجحوا في ضربنا في الداخل

● عكا - من محمود ابو شيخ ...

(١٧) ألف اسرائيلي تركوا البلاد خلال تسعة أشهر

● القدس - يتضح من النقاش الذي جرى في الكنيست، امس الاول الاربعاء ...

احياء يوم «الكارثة والبطولة» في اسرائيل

عضو طليق من «العصابة الارهابية» يهدد مسناً ونجله من جينصافوط المحتلة

قيادة الهستدروت توافق، سراً، على رفع أسعار السلع الاساسية بنسبة ١٣٪ زيادة على الارتفاع بموجب جدول الغلاء

مبادرة «الجبهة»

مظاهرة في تل أبيب ضد زيارة ريغن لمقبرة القتلة

● تل ابيب - للراسلنا - بمبادرة من الجبهة ...

وطنيو الارض المحتلة يعرون اهداف «صندوق الارض» التخريبية

اهتمام كبير بخطاب توفيق طوبي في هذا الشأن

● القدس - لمراسلنا - ...

بيان كويتي تشيكوسلوفاكي يدعو الى اقامة الدولة الفلسطينية المستقلة

● الكويت - «وفا» - اكد بيان كويتي - تشيكوسلوفاكي مشترك صدر امس الاول في الكويت، في اعقاب الزيارة التي قام بها بوهسلاف خنوبيك وزير خارجية تشيكوسلوفاكيا الى الكويت، انه لا يمكن ضمان السلام العادل والوطيد في الشرق الاوسط الا بشرط انسحاب القوات الاسرائيلية التام من كل الاراضي العربية المحتلة وتحقيق حقوق شعب فلسطين الشرعية وحقه في اقامة دولته المستقلة.

واشار البيان الى ان الكويت وتشيكوسلوفاكيا طالبت بانسحاب القوات الاسرائيلية فورا من الاراضي العربية المحتلة. وأكدتا دعمهما لمنظمة التحرير الفلسطينية، الممثل الشرعي الوحيد للشعب الفلسطيني، ورأت بضرورة اشتراك منظمة التحرير في تسوية القضية في الشرق الاوسط.

واعرب الجانبان عن الثقة بان العلاقات بين البلدين ستقوم على اساس من الاحترام المتبادل وعدم التدخل في الشؤون الداخلية.

خلال اللقاء مع ريغن

الرئيس الجزائري: الدولة الفلسطينية المستقلة هي الطريق الوحيد للسلام

● واشنطن - ذكرت وكالة الصحافة ...

الاتحاد السوفييتي يستجيب لنداء البدء بحظر جميع التجارب النووية

● موسكو - ذكرت وكالة «تاس» ...

لا حدود لجنون «الاتفاق الاستراتيجي» الأمريكي الاسرائيلي

واشنطن تعد البحرية الاسرائيلية لصدام «محتمل» مع الاتحاد السوفييتي !

● القدس - لمراسلنا - ...

إجراءات أردنية إضافية لتعميق الالتفاف على م.ت.ف

● القدس - لمراسلنا - ...

في مقابلة تنشرها، اليوم، «يديعوت»

اتصالات مكثفة في بيروت ومع دمشق لتمتين الصف الوطني

● بيروت - الوكالات والاتحاد - ...

مقابر النازية الجديدة

● تتمة من الصفحة الاولى ●

الفظائع «النازية الجديدة» التي تقترفها ادارة ريغن في امريكا اللاتينية وفي الجنوب وفي لبنان، وضد سلام العالم.

اضطر الاعلام الصهيوني في اسرائيل الى «الاعتراض». ولجنة الخارجية والامن في الكنيست، اقرت قرارا «ترجو فيه الرئيس الامريكي الا يزور المقابر التي احتوت ... س.س» ... وزير المعارف الحالي، اسحق نافون الذي فقد افراد عائلته في معسكرات الموت النازية، لم يملك من «الجرأة» سوى اتهام مستشاري ريغن بانهم اخطأوا.

ولقد ما عكّر صفو الاعلام الصهيوني الاسرائيلي هو ان «فضيحة ريغن» هذه قد صعبت عليه الاستمرار في النهج الصهيوني في هذه المناسبة وهو التحريض الارعن والحاقد على الاتحاد السوفييتي الذي لولاه ولولا تضحيات شعوبه، في الحرب العالمية الثانية، لما كان في مقدور البشرية قهر اخطر وحش هدد وجودها وحضارتها - الوحش النازي الالماني الاوروبي.

ولكن الاعلام الصهيوني الاسرائيلي «عنيد» - حتى الغاوية! ولذلك تجاوز «فضيحة ريغن» واستمر في نهجه المميت في التحريض على الاتحاد السوفييتي مؤكدا، في نهاية الامر، ان الظهور - وبما للهول - على اشكالها تقع، وتنتهي!

وتقودنا هذه الحقيقة الى الامر الثاني الذي عكّر احتفالات المؤسسة الصهيونية الحاكمة في اسرائيل بهذه المناسبة المهيبة. وهذا الامر الثاني هو ما حاول التمويه عنه، بالمقلوب، رئيس الكنيست السيد شلومو هيلل، وذلك في الاجتماع الذي اقيم لهذه المناسبة في كيبوتس تل يتسحاق امس الاول وخطب فيه رئيس الكنيست مطالبا «الاستمرار في تحريك ضمير الانسانية. وذلك لان الاخطار لم تنته: اخطار الحقد والتهديد والارهاب» (عن «معاريف» امس).

اننا نعرف المئات والالوف من اخواننا اليهود الذين عبروا، شخصيا وكتابة، بشجاعة حقيقية عن هذه الاخطار وعن حقيقتها وعلى رأسها السموم العنصرية القتالة التي تنشرها، بين شعب اسرائيل نفسه، سياسة وممارسة المؤسسة الصهيونية الحاكمة في اسرائيل.

اننا لا نتحدث، في هذا المجال فقط، عن شارون وايتان عن كهانا والرابي ليفنغر لا نتحدث فقط، عن ماضي بن غوريون وحاضر بيغن وشمير. ولا حتى، فقط، عن رابين فارس «الارض المحروقة» في لبنان. اننا نريد ان نلفت الانظار، الان، الى ظاهرة اشنع حتى من ظاهرة تأييد مسؤولين اسرائيليين لاتشاع واستعمال اول قنبلة ذرية، في زمن ترومان. نحن نعني ظاهرة انعدام الحد الادنى من المسؤولية الانسانية لدى اولئك المسؤولين في اسرائيل المتهالكين على مشاركة ريغن في مخطط ابادة الجنس البشري بما يسميه «حرب النجوم»

عزاؤنا انه، بعد عمر طويل وبعد نجاح البشرية في اعادة مخلفات النازية الى مقابرها، لن يجرؤ اي كان على مجرد التفكير بزيارة مقابر هكذا مسؤولين - ان وُجدت.

جولة في بعض ردود الفعل الاسرائيلية على ملحمة «عروس الجنوب»:

يرفعون شارة النصر وهم يعودون الى الوراء!

■ بقلم: أنطوان شلحت ■

● انه وسيلة نقل، غير امرئ، يستطيع ان تستقلها الى «الآخرة» ثم تعود الى «قواعدك» سالماً. هذا السؤال الخارج عن المألوف قد يكون صعب على الاجابة. ولكن عندما يتعلق الموضوع بالعدائي تصبح الامور اسهل بكثير

والامر هنا يتعلق بمعاني وقفا سلفا كل المسافات المألوفة، وتسلقها كل الاجتهادات الاكاديمية لتحصر هذه الجولة في بعض ردود الفعل الاسرائيلية، والمقصود تحديداً ردود فعل المؤسسة وعيونها النصية والحزبية والاجتماعية على ملحمة الفداء والبطولة التي اجترحتها عروس جنوب لبنان سناء محيدلي.

ان ردود الفعل تلك تؤكد بداية ان عالم اصحابها انقلب فيه الموازين وانقلب فيه، ايضاً، ... فاصبح العدالي غباء، والوفاء سذاجة والولاء للقضية رومانسية ... وبالمقابل اصبح الزيف ذكاء والتملق ... والتهافت والتخلي عن المشاعر الانسانية تجديد وتطور

ولعل الدخول في تفاصيل ردود الفعل ذاتها لا بد من الاشارة الى «مستعمرة الخبراء الاسرائيليين» لشؤون العرب عداواتهم ... اسرائيلية ... الارض اللبنانية الذي يسير في خط تصاعدي متنام، ان يأكلوا ويأكل الذين أمر ...

ويكفي للتدليل على ذلك ان نرى الى «وصمة التخبط بعينه» التي وجد هؤلاء «الخبراء» انفسهم في شركها بعد ان اوقعوا الذين في مقدراتهم ان بوقوعهم بين خيار تحرير جنوب لبنان من رجس الاحتلال الاسرائيلي حكراً على «الشيعة»، وهو ما ... عليه بـ «الارهاب الشيعي» مسكون بدوافع دينية غيبية، حتى اذا ما جيء ان «عروس الجنوب» ... عضوان في «الحزب القومي السوري الاجتماعي»، وهو حزب علماني عربي ...

● عروس الجنوب ●

اكتاسيهم بخطاب عريضة ...

... الاول. وكان سباقاً الى ذلك، حسب ... العادة، «خبير» التلفزيون لشؤون العرب ... الذي يحاول ان يتمثل موضوعية ...

... لقد حاولوا في خطابهم تفريغ الموضوع من دلالات ... فانتصار ... عودة ...

فيما ان عرض التلفزيون الاسرائيلي امساء الاربعاء ... شريط الفيديو الذي تظهر فيه الفدائية في رحلتها من الطفلة الى النور ...

ان الاقوال التي سجلتها الاداة ليست مجرد ... بل هي ... «ليس من اجل الجنس ولا من اجل الاسلام ولا ... الشهيد» ...

... الاسرائيلي ...

النعيه في مستشفى ... الاخير ... عن ... الصهيوني

... واحسن ان عمل «الخبراء» ... التفكير للتوصل لكي ... لمواطني اليهود في اسرائيل ...

... الارض والبطولة والمقاومة

وليست المسألة ... الدكتور ... ارداج ... الامراض

نحو ٧٠٠٠ مشترك في «الاتحاد» (٧)

*** جمعنا حتى الان ٤٠٨٦ اشتراكاً * حصيلة ما جمع من اشتراكات خلال الاسبوع الماضي ٢٤٠ اشتراكاً * سخنين تنضم الى زميلتها المتفوقة عين ماهل وتتخطى هدفها (٢٥٠) اشتراكاً وتجمع ٢٥٨ اشتراكاً ***

● حيفا - ادارة «الاتحاد» - بلغ مجموع الاشتراكات التي جمعت حتى الآن ٤٠٨٦ اشتراكاً، وقد جمع خلال الاسبوع الماضي ٢٤٠ اشتراكاً، ويؤسفنا انه وقع خطأ في جمع الموجود حالياً من الاشتراكات في الاسبوع الماضي ... لذلك ... نطلب من كل المناطق ... الجهد ... حتى ١٣ / ٥ / ١٩٨٥.

ولا بد لنا من تهنئة ... في سخنين التي تخطت الهدف (٢٥٠ اشتراكاً) وجمعت حتى الآن ٢٥٨ اشتراكاً ... عين ماهل ...

وفيما يلي الجدول ... موزعاً حسب المناطق والاشتراكات التي وصلت من المناطق

المنطقة	الهدف	موجود حالياً	المطلوب
الناصرة	٣٢٥٠	٢٠٧٩	١١٧١
عكا	٨٥٠	٢٢٨	٦٢٢
المثلث	١٢٧٥	٧٧٦	٤٩٩
حيفا	٤٠٠	١٤٣	٢٥٧
تل ابيب - يافا	١٠٠	١٧	٨٣
القدس	١٠٠	١٤	٨٦
الجنوب	٥٠	٢٥	٢٥
الجولان	٢٠	٧	١٣
متفرقات	-	١	-
مجموع	٧٠٤٥	٤٠٨٦	٢٩٥٩

ونقدم فيما يلي قائمة كاملة بما لدينا حتى الآن من اشتراكات من كل فرع في جميع المناطق

منطقة الناصرة

الناصرة (...) - طمرة (...) - عيلبون (...) - كفرمندا (...) - شعب (...) - شفاعمرو (...) - المشهد (...) ...

منطقة عكا

عكا (...) - ...

المثلث

...

منطقة حيفا

...

منطقة القدس

...

منطقة تل ابيب

...

منطقة الجنوب

...

الجولان

متفرقات

كذلك نذكر بان قيمة الاشتراك السنوي تعادل ٩٠ دولارا بالشواقل ... ويمكن دفعه على دفعات ...

دفعة واحدة ...

على دفعتين ...

على ثلاث دفعات ...

هذا ونذكر ... جميع الاشتراكات ...

(الادارة)

«هكذا فيجيداس وأمثاله الوحيد والأوحد ...»

لضرب الليكود اصفعوا... المعراخ!

● بقلم سميح غنادري ●

١٧٨٧ شيكل يتعمد الواحد لعمد الاعضاء ... ١٦٥ بينما لا يخصص ... للعضو العربي سوى ٤٧٤ شيكل

● معدل اجور العمال العرب ... يعملون خارج اماكن سكنهم وبلغ نسبة البطالة في بلادنا ٦٪ من مجموع القوى العاملة ...

● ... العربي ...

● المعادلة الصحيحة ●

● ليس ... عن الليكود ●

...

في سبيل ضرب الليكود ... علينا ان نصفع المعراخ ... ولكي نصفع الليكود في الناصرة علينا ان نضرب القيادة ... هذا هو ... الوحيد والأوحد ...

وزارة المعارف تخفف عبء رسوم البجروت عن الطلاب اليهود وتبقيه باهظا على العرب

*** الطالب ابن الناصرة العربية يدفع مبلغ ٨٤ الف شيكل رسوم امتحانات وزميله ابن نتسيرت عيليت على بعد بضعة مترات منه يدفع ١٢٤٠٠ !!**
*** لجان اولياء امور الطلاب تحتج على هذا التمييز العنصري وتطالب بالغائه ***

● من مكتب «الاتحاد» في الناصرة - اصدرت وزارة المعارف والثقافة منشورا دوريا الى مديري المدارس الثانوية تعلن فيه عن مقياس توجهها فيما يتعلق بفرض الرسوم العالية على امتحانات البجروت. ويتضح منه ان المتضررين الاساسيين من هذه الرسوم هم الطلبة العرب بالاساس.

وكتب الوزارة ... فرض مبلغ ٣ الاف شيكل عن كل وحدة تعليم ... على كل طالب ...

... الطالب ... ٨٤ الف شيكل ...

● بعض اليهود ... الذين هاجروا الى البلاد خلال السنوات الاربع الماضية ...

● يعفى طلاب ... ٨٥٪ من الرسوم ...

● يعفى بالنسبة ... جميع طلاب المدارس الداخلية التابعة لوزارة العمل والرفاه ...

وهكذا في حين يدفع الطالب العربي مبلغ ٦٣ - ٨٤ الف شيكل يدفع الطالب اليهودي ما بين ٩٤٥ و ١٢٤٠٠ شيكل فقط ...

هذا وعلمنا ان عددا من لجان اولياء امور طلاب العرب في البلاد يستعدون لتنظيم حملة احتجاج على هذا التمييز العنصري ... في الناصرة ... الاثنين الماضي ...

أعمال تخريب وسرقة أدوات ومستلزمات زراعية في كابول

● كابول - لمراسل ... شهدت كابول في الآونة الاخيرة عدة حوادث اعتداء وتخريب على الممتلكات والادوات الزراعية التابعة للفلاحين ... سرقة ... ملايين شيكل ...

... وحاجة الفلاحين ... وهم يطالبون بالقاء ... ومباشرة التحقيق في الحوادث المذكورة آنفا.

الحكم بالسجن المؤبد على بن شيمول

● القدس - حكمت المحكمة المركزية في القدس، امس الأول الاربعاء، على دانيه بن شيمول بالسجن المؤبد بعد ادانته بتهمة القتل المتعمد ومحاولة القتل

وكان ... بن شيمول قد ... في شهر ... الماضي ... على ... باص عربي في القدس ... مما ادى الى استشهاد مواطن فلسطيني وجرح عدد من ركاب الباص

كما ادين بن شيمول ... في القدس العربية ...

وقد رفضت المحكمة طلب بن شيمول ... الارهابي اليهودي ...

ومن جهة ثانية حكمت المحكمة المركزية في القدس ... على ... احد افراد عصابة الارهاب اليهودي ...

كما حكمت ... بالسجن لمدة ... شهر ...

الطيرة -

أصحاب الشقق في «الحي الجديد» يوحّدون إجراءاتهم ضد الشركة التي تبني الحي

● الطيرة - ... «الاتحاد» في المثلث - ... الحي السكني الجديد ... في الطيرة ...

كيف تقدمون قوائم المرشحين!

تقديم القوائم:

● - الموعد الاخير لتقديم قوائم المرشحين ... ولمجالس العمال ولمجالس ...:

□ يوم الاحد ٢١/٤/٨٥ من الساعة ٥،٠٠ مساء - ٨،٠٠ مساء.

□ يوم الاثنين ٢٢/٤/٨٥، من الساعة ٥،٠٠ مساء - ١٠،٠٠ ليلا

● على ممثلي «الجبهة» في لجان الانتخابات معرفة مكان ومواعيد تسلم قوائم المرشحين

● قائمة المرشحين تقدم على نسختين بالاضافة الى ذلك، ... مقدم القائمة

□ انتبه!

● لدى تقديم القائمة انتبه الى كتابة الاسم الكامل ... للقائمة كما يظهر في ... الاقتراع

● لدى تقديم القائمة يجب التأكد من وجود اسم وكيل القائمة.

لتلقي الرد على اي سؤال او استفسار بشأن الانتخابات والامور المتعلقة بها، يمكن الاتصال بمقر «الجبهة» في لجنة الانتخابات المركزية، الكائن ... على الرقمين التاليين:

٠٣ - ٦١١٩٠٤

٠٣ - ٦١١٩٠٥

ו

חזית הדמוקרטית לשלום ולשוויון — המפלגה הקומוניסטית הישראלית (רק"ח), פנתרים שחורים, חוגי ציבור יהודים וערבים

و

الجبهة الديمقراطية للسلام والمساواة - الحزب الشيوعي الاسرائيلي (ركاح) الفهود السود واوساط شعبية يهودية وعربية

جبهة قسوطة الدمقراطية

... الجبهة ...

مارسيل خليفة في حديث خاص بـ «الاتحاد»

شعبنا آثر الصمود والمواجهة ويطمح الى الشمس

حاورته: سهام داوود

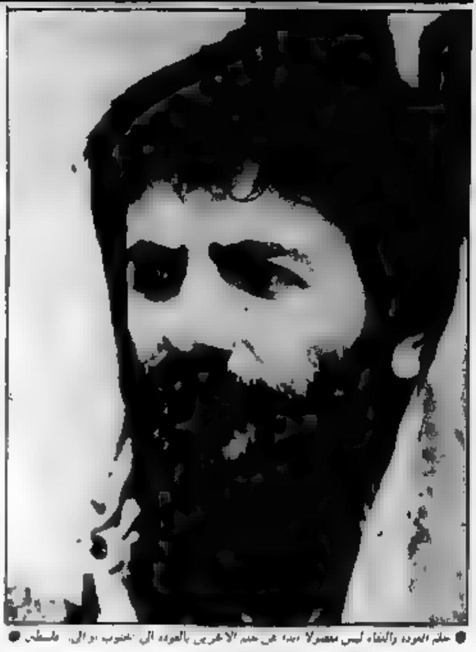

● حلم العودة والبقاء ليس معصولا ابدا عن حلم الآخرين بالعودة الى الجنوب والى فلسطين ●

● تمثل تجربة مرسيل خليفة في الأغنية اللبنانية والعربية نموذجا فريدا وخاصاً. فلقد استطاع هذا الفنان أن يلتقط نبض المرحلة وروحها

وتجربة خليفه تحاول الجديد، والجديد لا يبدأ، بأية حال، مكتملاً أو متكاملاً بحسب هذه «التجربة أن تحاول فتح أفق الأغنية العربية على امكانات تتجاوز الأشكال التقليدية

في هذا الحوار الذي جرى في باريس، يؤكد خليفة أن تجربته في الأغنية جديدة بقدر ما تحمل في داخلها من عناصر متقدمة. أما صفة «الجديدة» - يقول - فلا تعني أنها لا ترث شيئاً من القديم بل على العكس فهي ليست سوى امتداد وتحول للأصل، للقديم «ان التجديد الأساسي الذي حققناه للأغنية يكمن في موقف الالتزام الفكري الواضح الذي انتهجناه، ليس فقط في طرح المواضيع الجديدة والمضمون المتقدم بل أيضاً في أسلوب عملنا وفي شكل تعاطينا مع الجمهور، أهم شيء هو أننا كسرنا سحر النخبوية في الفن وأكدنا من خلال الممارسة أن باستطاعة الفن أن يستوعب دائرة أوسع من الأحاسيس والأفكار والناس».

ويضيف: «لا ينبغي أن نكون فنانين بالمعنى السائد للكلمة. لكننا نريد أن نكون فنانين معاصرين وبشكل جيد، وهذا الاتجاه هو الذي يحدد قيمة الأغنية»

كما يتحدث عن رحلته الفنية الطويلة، التي بدأت وسط خرائب الحرب الأهلية. وعن مشاريعه الجديدة وفي مركزها غنائية «احمد العربي» من كلمات الشاعر الفلسطيني الكبير محمود درويش

ولأن سطوراً قليلة لن توجز كل ما يقوله مرسيل خليفة. الفنان الذي يمارس عبر فنه كفاحاً من أجل الوطن والانسان، نترك التعبير لهذا الحوار المطول الذي خصنا به.

■ هل يمكن الحديث عن ظاهرة غنائية عربية متماسكة تعبر عن طموحات الناس؟!

● وحده الفكر المتقدم وحدها لا تكفي لتكوين ظاهرة غنائية متماسكة. وقد يظهر في كثير من المحاولات في الأغنية السياسية العربية الحديثة كثير من هذه المحاولات جعلت من الأغنية شكلاً تابعاً للاستجابة الحاضرة، اطلق عندها الأغنية فرحاً لديها - أن تعبر عن انفعال الفنان المكثف بالحدث السياسي، ومع ذلك فان هذه المحاولات، او بعضها على الأقل قد انبعثت من النوازع ما لا يكفي حجمه وبوعيه لتحديد اتجاه متكامل وواضح، ان رأى هذه المحاولات

● كل قفزات الأغنية العربية الى مرحلة أفضل لكنها هي قفزات سياسية ●

اي تعجبني او لا تعجبني ان هي يتعلق بمنبع صناعة تعبير «الأغنية، موسيقى الكلمة» وليس بالتعبير او أحد عناصره مثلا بالتحديد ما هو منبع هذه الصناعة وما مدى علاقة الناس الذين أنتمي اجتماعيا اليهم به، أي بها انبع بعد، الصمد لا يلتصق الانتماء ولا الحماس ولا العزم و الهدف

الانتماء الى الفئات الشعبية التي تنتمي بدورها بالضرورة الى الشارع الوطني والتي لا يختلف حسها السياسي المباشر عن حسي المباشر بعد

الحماس الى منبع (اسلوب) منبع لنا حيهما، امكانية التعبير عن دواتنا التاريخية السياسية هنا

والعزم، على اختيار ذلك سوف يتم على حساب التجزئة والتراجع

■ وبالنسبة لتجربتك؟

● بالنسبة لي المشكلة ليست في الأغنية - الأغنية لا شيء بحد ذاتها. وكذلك لا يمكن ان اقول ان هذه الأغنية جيدة والأخرى سيئة، يعني

● التجديد الاساسي هو موقف الالتزام الفكري الواضح موضوعا ومضمونا وأسلوبا ●

● يجب ان تدخل الاغنية الى كل الأحياء وان تشارك الناس في حياتهم ●

● المشاريع الجديدة: أغان من قصائد القاسم ودرويش والمناصرة وعلي فودة ●

● الجمهور يشارك في صنع الأغنية والاستمتاع بها ●

شعب الى المواجهة لأنه متجذر من كل هذا الجبل، فاس، كالصخر من كل هذا الوطن حيث طمح الى الشمس، ولأنه يجد الصرخة عالية يجد صداها من اعالي جبال حتى من الحدود حيث

يا حادي العيس

● غناء: مرسيل خليفة ●

يا حادي العيس سلملي على
امي
واحكيلها ما جرى واشكي لها
همي
وما هم يا ام ان يقتلوني
وان يزرعوني على جذع كليك
كالبرق المستحيل
هي الارض في غيبة الورد تنأى
سأستلها من غناء الوريد الذي
لا يحد
واحضنها في دمي
تقول صبايا الجنوب
كان يسرح شعر الحقول، ينام
على صدرها
وقد فاجأته الطيور
حامت على جثه والقت ضفائرها
في الحقول
وشوهد يجري الى باطن الارض
لكنه مغرم بالوصول
كان يأتي صباحا وفي يده طرحة
العرس
ثم يقلم اشجار عينيه
حتى يحرش في الشمس كالانبياء
وكان يراقص شعلة تبغ
ويجدلها صوب كفيه لكنها لا
تصل
فتقطر حزنا، وتقطر سحرا
وتمتد تمتد
حتى يلامسها في السماء.

يا علي

● غناء: مرسيل خليفة ●

يا علي، نحن اهل الجنوب، حفاة المدن
نربي ميرتك على اصلى البرك والاودية، ان
حطام ابنائنا واسلحتهم يغطي السفوح،
ونحن نرى ذلك بصمت. تسقط كل صبيحة
بندقية على الجبل ونحن نرى ذلك بصمت
لكننا ذات يوم، سنوجه مكك محاريثنا الى
الوجيم السمينة الفاجرة.
قاومت لتحرر دمك من عنابر الزيت، وفمك
من مخازن السكر، وعظامك من مقاعد
البكوات وأمراء الدواوين. لكن يا علي، اين
تجد هنا ارضا لرأس طفل وعينين حزينين.
من ينسى عيون الاطفال الفارغة في ارض موطني؟
من ينسى كيف يغوص الفلاحون في تربة خوفهم كالخلد؟
يا قامة الوعر المتصبب والجرد الذي يختزن
الصواعق، والقلب الذي يترقرق بماء
الوطن، لقد اخرجتك دموع الامهات قبل
الاوان، الى نهايتك المبكرة.
يا علي،
للبس طينة جنوبية، وطبل جنوبي، وانا
مثلك يوما ما، على ارض الله جيدا.
سيقتلني حبي، سيقتلني حزني.

فوق هودجها

● شعر: عصام العباسي ●

هودجها سيارة بيجو
وتسوق الهودج في خطرٍ مسرعة
فهنالك في اعلى عليين مع الاحياء الشهداء عروس ينتظر سناء

● ●

في هودجها حملتْ كل لوازم عرس احمر
طرحتها قبعة حمراء وكوفية
فستان الجلوة من قصبٍ احمر
عُلَبُ الفرحة حمراء ملبّسها احمر
حتى الالعاب النارية ذات الضوء الاحمر
حملتها في الهودج
لتلمع في الزفة لتشا اخلاقا احمر
ومضت في الدرب الوعر الى الافق الاحمر
فهنالك في اعلى عليين مع الاحياء الشهداء
عروس ينتظر سناء

■

نثرت هودجها لتشق الافق الممنوع عن الشمس
باجنحة القافلة السوداء
قافلة الطُعَم الناكرة النكراء
عرس الحرة لن تنعد الطغم السائبة الهوجاء
نثرت علب الفرحة.. حبّات ملبسها.
شلّت اجنحة القافلة السوداء
من جعلت جنة لبنان جحيما.
وطهورَ القدس بغاء ونجاسة
وهناء الشرق شقاء وتعاسة
وسناء ارادت في "الارض الجنة
وارادت للقدس قداسة جنة

● ●

ما نادت وامّة وامعتصماه..
لم يبق هنالك معتصمٌ
بين الاصنام ملوكا او امراء
لجميعهم اجراء القافلة السوداء
اعداء اعداء اعداء
في الغدة النسرة ما بقيت اية آه
الآهة صارت زغرودة
ويزف بها للمجد شهيد وشهيدة
والآهة صارت قنبلة
ترميها ام شهيد وشهيدة
وزجاجة حرَقٍ او حجرا
في كف شهيدٍ وابن شهيدٍ وشهيدة
الآهات انفجرت الغاما
وسناء انفجرت الغاما
ومضت طائرة في الدرب الاحمر
بلغت اعلى عليين واكثر
حيث هنالك ينتظر السمراء عروس اسمر
لن ابكيك يا حلوة حزنا
فعروسك انت رجال لا تُبكَى
والاحياء الأعلون
لا يُبكَوْن
يبكي الاموات الاحياء الأدنون
يا حلوة
يا ظبيا اغلب من ليث الغاب
ابكي نفسي
انا... لم الاقِ لقائك في اعلى عليين
مع الشهداء الاحياء
لم اسبق في الدرب الوعر المرفوع الى الافق الاحمر
فاكون هنالك في الملأ الاعلى
استقبل عرسك يا سمراء
وازف عروس سناء

(القيت في الاحتفال بصدور «روحي على راحتي» - ديوان عبد الرحيم محمود - في ١٢ نيسان ١٩٨٥ في الطيبة)

بيت الخيل

● قصه بقلم: مصطفى مرار ●

قد انقضت يا مبروكة ثلاث جولات، وما زال شبح القرار هو فارس الميدان.

قد انتزع، والله، رايه الزعامه والمشيخه بدكانه وحكمه. وهو اضحك مثله سائر الواد عسيره. فصفقوا له.

وصفق «ابو صقر» بيديه جذلا، غير عابيء برد فعل الاتقى عليكم فهي على اي حال جيرته، وسوف تتجاوز عن تلك السخرية البريئة

معركه يومية، او ليلية، يشهدها «ابو صقر». وهي وإن تكرر ابطالها الا ان تعدد الاساليب والحيل لا يدع للملل سبيلا الى التسلل بينه وبين السقف المطلي الذي لا تكف فروعه عن الانين، قد انقلبت تناطح من التراب. طبقات تراكم بعضها فوق بعض على امتداد نصف قرن، او يزيد.

بامر من الحاكم العسكري، قد أجلي «ابو صقر» عن قصره. وهو احد المباني القليلة، التي شيدت من الحجر الابيض. وكذلك كان اول المباني التي توقفت امامه سيارة ضابط الوحدة، التي ارسلت لاختيار مقر للقيادة والحكم. وحين اشار المختار الى ديوانه، بحضر الضابط بيده، دون ساله، هز الضابط راسه يمنا وشمالا، واشار الى جنوده الواصل مباشرة باقتحام القصر!

ومن تلك اللحظة، امسى قصر «ابي صقر» مقرا للادارة والحاكم، وسجنا للقرية، واصطبلا لخيول الشرطة، ومطعما للمترددين على السراي، من ذوي الحاجات.

وسعادته، رجل يمثل القانون. فهو قد اعلن بان الاستيلاء على القصر هو تطبيق لحكم القانون. فابو صقر هو مستحضر عندما ابعد ام عند في قصره او من كان قصره ايام «التاوطانية» فهو قد ... في دخوله بعد الاحتلال. ولسوف يدفع له التعويض المناسب بعد اقرار الاستعمار الى موضع للاملاك «المتروكة».

ويامر مباشر، احيانا، ولمعاز، حينا، احيانا اخرى، ... فلا امتنع كل من يملك غرفه او سقيفه، او حتى مقتنى على ماجيره لابي صقر ولو عرضه عليا بالمراب، وتعهد سعادته بتعويض اصحاب الغرف والسقائف والمقاين، بتجهيم تصاريح للسفر الى المدينه للتداوي، او شراء الحبر، مرتين في الشهر. وتلك كانت منحه تفضل كل ابواب الدنيا

وطاف «ابو صقر» بكل بيوت القرية، ضمن ... الموه واحده بضعة أسابيع، الى أن كان يوم، وعبر شاويش الدورية، ذات عصر، لتوافقه، كالأهل ... فاتح له وفرحي. ... وهو يرى أبا صقر منتزع المفتاح من باب مسكنه، ويضعه في جيبه. ثم يتوجه الى المسجد.

حتى اصحاب الغرف والسقائف والمقاين، الذين خطر عليهم التعامل مع أبي صقر قد شاركوا أهل حرمهم. فحفروا في الأرض، وجعلوا الطين، وحلوا الدبش، الى ان جعلوا من اطلال بيت «الخيل» مسكنا يليق بابن حارتهم أبي صقر وهو، بعد، سيجيء مع ابرائه وجارته «المبروكة».

كان بيت للخيل أيام كانت الأرض، كلها، لأصحابها، ومنه، ومن ضيوف خيله كثيرة، كانت تنطلق كل فجر، خيول وبغال، الصل البيادر وتجر المحاريث ومناكب الحصاد والنوارج والعربات. ومنه، أيضا، كانت تخرج الصافنات الجياد ليُزَفَّ على ظهورها العرسان، ومتسابق فرق مضمون الفرسان

سأله الحاكم،

- حتى متى سوف تبقى هنا يا ابا صقر؟

رد أبو صقر، وبعد تلمس المفتاح في جيب دمايته

- الى ان يشاء الله، وخرج من سن وارتعش صحك الحكام من الحه، لم وقعه، بعجلة، وقد ... سحنته، لكنه ما لبث ان عاد الى ما كان عليه من مالمرح، ... على الكرسي الوثير بحثه، فانعطف له ... والواح

امسى «ابو صقر» ان ... حتى الى ... فهد ... ان دفع عنه ... دعيتين، ولمره اخرى، اجره للتاكسي التي تقله من الشارع الا يلبي، ابي الجتني المسام اليوم بوصك، وتتحول القعد الى حطب، ولكن لن يكون ... الأرض فيه حسب.

الاعور ... الى ... حتى ... معروض معظم ساعات اليوم. ... لا متوقف عن اطلاق النار على الفير الطيره خلاص اذي ينشر أجنحته الصامته على الجميع والحاكم ينعم بوقت فراغ، لا تحدُّ ... يعرضه على أبي صقر

دار على مقعد «ابوه» الوثير ... دوره وألقى بجسمه، على مائده مصنوعه من خشب الجوز تغطي سطحها بلاطه من الرخام، بلون البحر

كانت الضربه، من القصر ... الا انها لم تستمر

وكاد قلب أبي صقر ان ...

... الحاكم ... وجهه

- انت، يا «ابو صقر» ... ركب روحك واطفالك تحت الصفاف ... شيء ... في حارس ... عشره احال فقد ؟

رفع يده إذ ... «ابو صقر» بتكلاه ...

... شكر له «ابو صقر» ان ... فهو قد ارتشف ... كل الحركة

- انا لم أتم كلامي

- نعم

- وانت، في سبيل ذلك ... ياكل الخبز ... وجيش على ... ولو ... لا ولوا كان ... مرشوه ... ثم ... تحت ... وانت ابن ...

وقنع ... على الأخر، ثم ... وحط شفتيه، ومضى في موعظته

- هيا ... يا «ابو صقر» الله، لو في جوانبك، ترضى لك هذا المصير الاهلك ... هنالك من ... والخليب والزمل التي ... وكالة الغوث؟ انه مير لك، من ان ... الى أن ... النظر في صحه «الكراتين» والمجيء الى ... والا ... الوقت لك ... ان فكره لا ... عنه خطرت

بالمحاسب، فقد انزل قدميه عن الطاوله ذات الرخام ... عن المنابر ... مدرج القاعه الفسيحه، التي شهدت ... العز والحرب؛ يذكر «ابو صقره» انه في ... هذه القاعه ... اللوح الذي ... عليه ... هذه القاعه قربت المولد ... حفلات ... تكل ... الفيله ... التراو ... ومنها انطلقوا للأعراس، على ... وذويهم ... البيعه ... لتوي عنده ... النوره في ... والحاسه ... مدرج ... الفكره وعنده ... على رأس أبي صقر

- عندي الحل الذي ... ويرضيك

لم يرد «ابو صقر» ...

... الارض ... منسلا ... هناك ... ووطنك ... بكل الألفاظ التي ... العربيه؛

... في وجه ابي صقر

- هو ... ؟

- ان ... لي ... اسأل

وكز ... في موقف ابي صقر ... وجهه

- تفضل، تفضل يا «ابو صقره» إسأل!

- متى ... في صحه اوراقي وكواشيني؟

... السلطان ... ولكن ... الوقف والأمل والقوه

- ... الاراضي، سوف ... القرى ولا ... الشهر، ولكن ... و«أبو صقره» ... ولكنه

- لو ... بالعوده الى ارضك، او عوده ارضك اليك ... لك الراحه يوما

- ...

- ...

... الدنيا على ...

- ...

- ... «ابو صقره» ... ولا ... لكن جيرانه

- ...

- ان ارضك ... ارضك، فاعلم ... عندك

- ... او ... اجدادي ...

- ... الجد، وكيف ... ابن ...

- كل واحد في ... سعادة «الحاكم»

- لكن ... «ابو صقره» ... ولا ... عليهم ... ابكي

- ابكي؟

- ابكي ...

- ... راح ... سعادة «الحاكم»!

قصائد الى الجنوب

● شعر: حسين مهنا ●

- أيها الجنوب
المشتعل يا كرامة
العرب. لو أستطيع
أن أقدّم شيئا اخر
لو !! -

(١)

صدري الى يدي الطغاة
درعٌ مشرعة
فلتنفذ الحراب
سمومها
إني هنا على ثرى الجنوبْ
أموتُ أو أحيى معه!!

(٢)

مُزارعٌ من الجنوبْ
حياته في حقله
وحقله حياتُه
سَدّوا عليه الدربُ!
فرضوا عليه الحربُ!!
فلتفحص يا أورشليمهم
وليخجلوا من طفلة لَهُمْ
نجت من الأعراب في سجون الرُّعْبْ!!

(٣)

يا أيها المقاتل الرفيقْ
أنا لغة الخطوب
إحمل معي هَمّ الجنوبْ
إرفع معي، حتى السماك، عزة
الجنوبْ
قاتل معي واحم الجنوب
قاتل لآخر طلقة
قاتل لآخر صرخة
قاتل لآخر بحنة
يا أيها المقاتل الرفيقْ
يا ابن البلد!!
قاتل بما أوتيت من جلد
تقدم حياتك والولد
سُدّ الجهات على الوباء فلا أحد
يحتال ان لرحمهم ... لا أحد

(٤)

دخلت بيت الله
ما صليت
وقفت واجما
لم أدر ما أقول
ألشُّمُ الحياة والطغاة،
أم أقول.... ؟
يا ربِّ رحماك أن عبد كفر
واغفر لآدم زلة لا تغتفر
يا واهب الحياة للبشر
فردوسك الجميل بات غابة وحشية
ودمعه حزينة يومية،
سيج باكتئاب
وطفلة مبتورة الساقين واليدين،
تبث روحها،
وتلعق التراب
وقرية تودع أهلها
يا ربِّ أهلها
صلوا جماعة في الضحى
ماتوا جماعة في الضحى
ولم تزل دماؤهم
تطارد الغزاة!!
يا ربِّ أماه!!

الا ترى؟!!
الست ربّ هذه القرى؟!!
وفجأة ..
رأيت في المحراب
سحابة من البخور
وهالة من نور
ودققه قدسيه
من أقدس الطيوبْ
... وكان الله ساجدا
ووجهه الى الجنوب!!

(٥)

يحكون عن ايوب
أيوب يا أيوب
يا بلسم القلوب
تعال كي نُريك معنى الصبر
طفل من الجنوبْ

(٦)

الطائرات تحرث الجنوب
مدافع الطغاة تمطر اللهيب
وتزرع الرصاص في الدروب
بحريرا...
تبيض الموت في الساحات، في
الدروب
بنادق الجنود
تحاصر الرياح والمطر
وخضرة الشجر،
وبسمة القمر
لكنّ أهلنا
هناك في الجنوب
يحيون مثل كل الناس
يزرعون،
يحصدون،
يبنون،
، يعشقون،
ويُنجبون
ويكثرون.. يكثرون، يكثرون
يقاتلون.. يصمدون
ويصمدون.. يصمدون
يصمدون !!!
بالرغم من جنرالاتهم
وطائراتهم
هناك في الجنوب!!

(٧)

يا عروس الأرز في ذرى الشمال
تجلدي
وكفكفي الدموع
عليهن من عدالة
أن تندب الرجال!!

(٨)

فقدتُ بيتي الصغيرْ
والزيتون
فقدت زوجتي
وطفلي الأسير
فقدت ترحلي
فقدت ضحكتي،
ورب فقدت حتى الكبير للعباد
والجنوبْ
بلحظة انتصارنا على بشاعة التتر
اليهُ.
لا بُدّ
مثلها القدرْ

(الجمعه ٣٠/٣/٨٥)

«روحي على راحتي» - ديوان عبد الرحيم محمود

● صدر عن «مركز احياء التراث العربي» في الطيبة ديوان الشاعر الشهيد عبد الرحيم محمود بعنوان «روحي على راحتي» بطبعه انيقة وغلاف مذهب. وحقق الديوان وقدّم له الاستاذ حنا ابو حنا وكتبي الاستاذ الاديب رفيق محمود كلمة اللجنة الادبية بتكريم الشاعر ومن الجدير ذكره انه عقد في الطيبه قبل نيف وثلاث سنوات اجتماع جماهيري بتكريم الشاعر الشهيد عبد الرحيم محمود وانبثقت عنه اللجنه الادبيه لتكريم الشاعر التي ضمت الاساتذة اديب رفيق محمود وجمال ... وطه محمد علي وعصام العباسي

وكان قد صدر ديوان عبد الرحيم محمود في عمان في ايار ١٩٥٨ وبه ٣٣ صفحة من الشعر وفي العام ١٩٧٤ صدرت في بيروت طبعه جديدة وبها قصائد اخرى جمعها وقدم لها الدكتور كامل السوافيري واعيدت طباعتها في سنه ١٩٨٠ وفي العام ١٩٧٦ صدر عن مكتبة بلدية نابلس العامه كتاب «الشاعر الشهيد عبد الرحيم محمود» ثم صدر في دبي ١٩٧٩ كتاب «الشاعر عبد الرحيم محمود» للدكتور نافع عبدالله

وان هذه الطبعه جديده تمتاز بالاضافه الى انها ... المزيد من قصائد الشاعر وحدت مدلله ومشكوله مع شرح مفردات الصعبه وذكر الاشارات الظرفيه ببعض القصائد

ان تحيي اللجنه الادبيه لتكريم الشاعر ومحيي مركز احياء التراث العربي في الطيبه على هذا العمل القيم والجاد ولا شك ان هذا العمل التحقيقي والمقدمه والطباعه والنشر جاء ليفي شاعرنا الشهيد حقه وان ... على هذا العمل الهام لم يضع، ولن يضيع هباء.

«كتاب الكرمل»

● اقرت الامانه العامه لاتحاد الكتاب والصحافيين الفلسطينيين ضمن قرارات ثقافيه ومهنيه وادارية ان تصدر «كتاب الكرمل» ثماني مرات في العام وفي البرنامج هذا العام كتب لـ اميل حبيبي محمود درويش، سليم بركات والكاتب العبري عاموس كينان.

اميل حبيبي سيصدر له عن «الكرمل» روايه «اخطيه» في كتاب مستقل، بعد ان نشرته «الكرمل» في عددها القادم رقم ١٥. واما عاموس كينان الذي نشرت له «الكرمل» روايته «الطريق الى عين حارود» فستصدر روايته في كتاب مستقل بعد ان اشتكى قراء عديدون من الحرف الصغير الذي طبعت فيه الروايه «اضطرارا ولاختصار حجم «الكرمل».

وفي البرنامج البعيد المدى للاتحاد ان ينشر روائع الثقافه والاداب الفلسطينيه والعربية والعالميه

و«كتاب الكرمل» الذي هو من منشورات «مؤسسه بيسان للصحافة والنشر والتوزيع» في نيقوسيا سيكون في نفس مواصفات مجلة «الكرمل» قيدا واخراجا وتوزيعا

بمناسبة الذكرى الـ (١١٥) لميلاد ف.إ. لينين :

حيوية تنبؤاته أكدتها تطورات العصر اللاحقة

● الدولة السوفييتية ورثت سياستها السلمية ونهج نزع السلاح عن مؤسسها الذي قال إن «نزع السلاح هو المثل الأعلى للاشتراكية» ●

● بقلم : كورتونوف ●
مراقب «نوفوستي» السياسي

● يحتفل الشعب السوفييتي وكل الرأي العام العالمي التقدمي في ٢٢ نيسان الجاري بالذكرى الـ ١١٥ لميلاد لينين. وتتوجه الأجيال الحالية من البشرية، من جديد في بحثها هذه الى ارث الفكر اللينيني الخالد بحثاً عن أجوبة عن المسائل التي تقلقها اليوم. ولا تواجه البشرية الآن مهمة أكثر الحاحاً من مهمة ازالة خطر الحرب النووية، الذي يهدد بإبادة الحياة على الأرض. والمفيد ذكره أن لينين كان اول مفكر كشف عن عمق خطر الحرب في ظروف القرن العشرين وحدد طرق والعمل الى ابعاد هذا الخطر.

وخلص، على اساس تجربة الحرب العالمية الأولى، الى استنتاج مفاده ان العسكرية تشكل خطر تاريخي واعظم ظروف وجود المجتمع البشري، مع بلوغ مستوى محدد من تطور تعداد حربي.

ولا دعي للتنبيه الى حيوية هذا النبوء في عصرنا النووي عندما تزايدت وسائل الابادة جماعية ملايين الأضعاف ولا تهدد بلدان منفردة فحسب بل الكرة الارضية كلها وحضارتها وكيانها البيولوجي.

وفي ضوء هذا الخطر يتعاظم قلق العالم من مصير الأرض ويجري عنه أكثر فأكثر عليه وعسكرية وسلمية تختلف البلدان بما فيها الولايات المتحدة الأمريكية. فمثلاً طرح عضوان من أعضاء مجلس الشيوخ للكونغرس الأمريكي ويليام بروكسماير وهارك هيتفيلد عند ابداء على بساط مناقشة المجلس الأعلى للكونغرس الأمريكي مشروع قرار مشروع بشأن اتفاقية سوفييتية - امريكية مشتركة لدرء خطر الحرب النووية المهلكة على جو الارض وصانعها ويعتقد ان هذه الفكرة افضل بكثير من نية ادارة ريغن تنشيط ابحاث علمية بعيد ايجاد أسلحة فعالة للاعداد لحروب الفضاء لان سباق التسلح المجمع على الأرض وسعي واشنطن الآن الى نقله الى سباق يسمح في الفضاء، انما تنطبق بشدة الى عقد عرجة تحسم فيها مسألة حياتها وموتها.

هل يمكن تجنب تطور الاحداث باتجاه هذه نتائجه المأساوية ؟ تجيب القيادة السوفييتية، معتمدة على فكرة التعايش السلمي اللينينية بعد تحول دائم الانظمة الاجتماعية المختلفة على هذا السؤال بشكل لا يقبل التأويل: «ان وقف خطر النووي امر ممكن» كي تكون صيغة السلام وتحرره. وفي الظروف الراهنة يجب ان يرتقى مدروضات حيث السوفييتية - الامريكية الجديدة مهودها في اتجاه تحقيق هذه المهمة. ويوجب اتفاق الطرفين على موضوع واهداف المفاوضات من الضروري عدم بدء سباق التسلح في الفضاء ووقفه على الارض والشروع بتقليص الاسلحة النووية بصورة جذرية وصولاً الى تصفيتها نهائياً. والاتحاد السوفييتي يضع هذا الموقف بدءاً مستقلة من ضرورة اعطاء الاولوية لجهود كبح جماح سباق التسلح وتحقيق نزع السلاح ولا سيما النووي.

وبما ان الدولة السوفييتية السياسة السلمية ونهج نزع السلاح عن لينين مؤسسها الذي قال ان «نزع السلاح هو المثل الاعلى للاشتراكية» ونزع السلاح اليوم ليس احد المثل العليا للاشتراكية فحسب بل واحد الحاجات الملحة للبشرية جمعاء.

من المعروف ان العام ١٩٨٥ هو عام هيئة الامم المتحدة مما الذي يتجدد في اثناء مناقشة مسائل نزع السلاح ولا سيما النووي في هذا المحفل الدولي ؟

ان التصويت في الدورات الاخيرة للجمعية العامة للامم المتحدة على هذه المسائل يشهد بوضوح على نمو نشاط اغلبية الدول الاعضاء في هيئة الامم المتحدة في مجال تحقيق احد اهداف ميثاقها وهو وانقاذ الاجيال القادمة من ويلات الحرب. وعلى احكام طوق العزلة على القوى التي تدعو الى تحقيق المزيد من البرامج العسكرية، والجدير بالذكر ان الولايات المتحدة كانت الدولة الوحيدة التي عارضت اتخاذ قرار بعدم عسكرة الفضاء في الدورة الاخيرة الـ ٣٩ للجمعية العامة.

ويمكن القول بكل ثقة ان فكرة نزع السلاح اللينينية تحتل اكثر فاكثر في نسيج العلاقات الدولية المعاصرة. اضف الى ذلك انه ما دام خطر الحرب النووية اكتسب في ايامنا طابعاً عاماً ويهدد الآن جميع البلدان والشعوب بصبح النضال ضد هذا الخطر قضية الحس الجميع ايضاً وتجذب اغلبية سكان العالم الى الحركة المناهضة للحرب. وسهد ايامنا هذه تحقيق وصية لينين بمساعدة الشعوب في التدخل في مسألة الحرب والسلام. ورأى قائد الثورة الروسية في هذا اعلى انعكاس للديمقراطية.

أرباح الشركات الامريكية في أفريقيا خلال ٣ سنوات - ٤ مليارات دولار

● دار السلام - نوفوستي - اكدت صحيفة «دينلي نيوز» التنزانية ان الشركات الامريكية صدرت من افريقيا خلال السنوات الثلاث الاخيرة وحدها ارباحاً تقدر بأربعة مليارات دولار. في حين ان مبلغ الارباح الذي جرفته هذه الشركات من جميع البلدان النامية خلال عشرة سنين وصل الى ٣٠ مليار دولار.

واشارت الصحيفة الى ان الاحصاءات الرسمية للارباح الامريكية في افريقيا ليست الا جزءاً قليلاً مما تجنيه الاحتكارات الامريكية من ارباح حيث تحجبه اصناف من الاحصاءات.

واكدت الصحيفة انه لا غرابة اذن في ان ينسب خبراء الامم المتحدة ٢٦ بلداً اي نصف الدول الافريقية المستقلة، الى عداد بلدان العالم الاقل تطوراً. واشارت الى ان احد اسباب هذا هو قيام الاحتكارات الغربية والامريكية خاصة بنهب الدول الافريقية بدون حياء.

مصر تتوسط لدى اسرائيل من أجل تحسين علاقاتها مع العراق ؟

● تل ابيب - كشفت صحيفة «لوفيين» العراقية الصادرة في لندن مؤخراً، النقاب عن اتفاق سياسي - عسكري سري، حتى الآن، جرى عقده بين العراق وبين مصر، تتعهد فيه مصر بتقديم جميع الامكانيات للتوسط لدى اسرائيل من اجل ان يتمكن العراق من شراء سلاح اسرائيلي. هذا ما نشرته صحيفة «معاريف»، امس الاول.

واضافت «معاريف» ان العراق تعهد بالمقابل باحترام اتفاقات «كامب ديفيد» الاستسلامية وبالعمل على ارجاع مصر الى جميع منظمات الدولية الاسلامية والاجتماعية الاقتصادية العربية.

ويضم الاتفاق السري بنوداً جرى تعهد فيها بلدان بالعمل على اقامة امور عديدة تتعلق بالاسلحة بينهما دون عربية و سلامية اخرى.

اتفاق سري اسرائيلي - جنوب افريقي لتطوير صاروخ مجنح

● تل ابيب - اكدت صحيفة «انترنيشنال هيرالد تريبيون» الامريكية، يوم الثلاثاء، ان اسرائيل عقدت اتفاقاً سرياً مع دولة جنوب افريقيا العنصرية للتعاون على تطوير صاروخ مجنح.

ومما يجدر ذكره ان التعاون بين اسرائيل وبين جنوب افريقيا يزداد بشكل مطرد في الفترة الاخيرة اذ زودت اسرائيل جنوب افريقيا، مؤخراً، بعدة انواع من الصواريخ، كما طورت جنوب افريقيا حاملة طائرات مروحية خاصة لاسرائيل.

واضافت الصحيفة الامريكية انه يوجد خمسة الاف عالم اسرائيلي في جنوب افريقيا وان التعاون بين البلدين يزداد اتساعاً.

الحزب والشبيبة الشيوعية - دالية الكرمل

يدعوانكم لسماع محاضرة عن المستديروت وذلك اليوم الجمعة ١٩/٤/٨٥ الساعة ٦:٣٠ مساء في نادي حزب المحاضر : نائب سيف

لانغر تطالب باطلاق سراح المعتقلات اللبنانيات

● القدس - وجهت المحامية فيليتسيا لانغر بتاريخ ٨٥/٤/١٦ مطلبة بسم المعتقلات اللبنانيات وداد خريطلي وفاطمة باشا وليلى عسور ومريم عبد الله في سجن نفي ترصه، الى وزير «الامن» الاسرائيلي تدعوه فيه الى اطلاق سراحهن.

واشارت لانغر في طلبها الى ان الجيش الاسرائيلي انسحب من اماكن اقامة المعتقلات وان استمرار اعتقالهن يتعارض مع احكام المحكمة الدولية.

وناشدت لانغر الوزير ان يأخذ في الاعتبار القضية الانسانية في الموضوع خاصة وان معتقلتين منهن امهات لاطفال والأخريين لا تتجاوز عمرها الثامنة عشرة ربيعاً.

القيادة السوفييتية تواصل بحث انجع السبل لتعميق التنمية الاقتصادية

● بقلم «فيودر برنوس - مراقب «نوفوستي» السياسي ●

□ منذ بداية العام شهدت موسكو سلسلة من اللقاءات التي بحثت المهام الاقتصادية - الانتاجية والاجتماعية الملحة والمقبلة على حد سواء، وذلك بمناسبة اختتام الخطة الخمسية الحادية عشرة في نهاية عام ووضع الخطة الجديدة الثانية عشرة للأعوام ١٩٨٦ - ١٩٩٠.

اجرت القاءات اللجنة المركزية للحزب الشيوعي السوفييتي تتمور مشكلة الحاضرين الآن السؤال المطروح على بساط البحث على عملياً دون تغيير وهو ما الذي ينبغي اعتماده للمستقبل في سبيل تطوير الآلية والادارة الاقتصاديتين اللتين اكتسبنا في السنين الاخيرة.

في العقد الأول من نيسان اجتمع سكرتير و لجنة مركزية مع مسؤولي المؤسسات الصناعية والانتاجية والكونغرس والسوفخوزات والفرق الانتاجية والخبراء والعلماء، وفي معرض حديثه الآن قال ميخائيل غورباتشوف السكرتير العام لجنة الحزب ان ذكر ان حركة في هذه الخطة الخمسية غير كافية ونحن نعتبر ان الاتجاه ونعتقد ان الاقتصاد السوفييتي مضطر الى مقابل هذه من صعوبات ناجمة عن التحول من التنمية الأفقية الى التنمية العمودية. وكان مؤتمر الحادي والعشرون للحزب الشيوعي السوفييتي قد شخص عبر العام ١٩٨١ العوامل التي ربطت نمو البلاد الاقتصادي مثل انخفاض زيادة بعد نفسه وكلفة التكاليف الراجع الى استثمار موارد الوقود والخامات وغيره في مناطق سيبيريا والشرق الأقصى وعدد كبير من مؤسسات الانتاجية التي هي بحاجة الى تحديث تقني.

وقد جرى، منذ ذلك الحين، انجاز الكثير من اجل تعجيل وتائر التقدم العلمي - التقني وتطوير الآلية الاقتصادية. وواكبت مسيرة التنمية الاقتصادية عملية توسيع استقلالية المؤسسات الانتاجية وأسر العمل فيها.

والآن نال الاقتصاد السوفييتي بعض المواقع الأولية للقيام بمهمة لاحقة، وهو ينطوي على قصور غير قليل ويلاحظ تخلف بعض الفروع ويبطء تحسن الأمور في الزراعة، الا ان وتائر نمو الدخل تعوض في الخطة الخمسية المنتهية ككل أحدث نمواً وتائر نمو المؤشرات الأساسية وهذا مؤشر يدل على ان ادارة الاقتصاد الوطني باتت افضل.

وانتقال الاقتصاد الى طريق التنمية العمودية لا يزال يجري في خطة عملية التنمية الأفقية، الأمر الذي ينطوي على مشكلة عدة.

هنا وأثر في البلاد تطوير أسر العمل الذي يقتضي ترتيع دور هام في معالجة المسائل الانتاجية والاجتماعية. وقد رصيع عبء العمل في عام ١٩٨٤ الا ان الرصيع الابداعي في مؤسسات صناعية كثيرة لا يحتسب بعد وقد اشار ميخائيل غورباتشوف بهذا الصدد الى ان بعضه من المسؤولين على ما يبدو لم يكونوا مستعدين حسبياً لهذا الانعطاف. او لا يزال يبدو للكثير انه لذا ما قلل اللجوء الى الاسلوب، ولكن مرحلة الأولى فان الطريق نحو الهدف المرسوم سيكون اسهل اجمع.

وقبل عدة سنوات بادر العمال النشطاء من ذوي تخصصات [illegible] لاقتصادية [illegible] وكان [illegible] مشكل [illegible] كانو [illegible] ماحيا [illegible] نهج عمالية [illegible] العمل [illegible] في تحسيع [illegible] موضوع [illegible] وبلان [illegible] التعاونين [illegible] العاملين [illegible] توضيع تدري [illegible] فصحة ونطاقات [illegible]

[illegible] على الرغم من [illegible] في مكتوبك الانتاج [illegible] بمثل [illegible] الاسلحة [illegible]

[illegible] تطوير التجربة الاقتصادية [illegible] عدة علمية على [illegible] مع كانون الثاني لعام ١٩٨٤ [illegible] والتجربة لكن [illegible] مع مؤسسات [illegible] مركزي.

[illegible] عام ١٩٨٥ [illegible] ٣١ وزارة ومؤسسة اخرى [illegible] ٢٣ [illegible] ١٢،

[illegible] توسيع نطاق التجربة [illegible] العلمي - التقني والتحسين [illegible]

[illegible] مع نهج [illegible] العلاقات [illegible] خطة خمسية [illegible] الحزب الشيوعي السوفييتي على [illegible] المؤتمر السابع والعشرين للحزب الشيوعي السوفييتي الذي سينعقد [illegible] الآن [illegible]

الرأسمالية بعجرها وبجرها

● الكونغرس الامريكي - ناد لاصحاب الملايين

□ اصبح الكونغرس الامريكي بيتاً حول اعضائه الجدد بعد انتخابات العام ١٩٨٤. ويبلغ عدد اعضاء مجلس الشيوخ اعلى مجلس الكونغرس، ١٠٠ نائب. ولا يوجد عضو واحد بينهم من الزنوج، او المنحدرين من امريكا اللاتينية. لقد انتخب الى مجلس الشيوخ امرأتان فقط. ويطلقون على الكونغرس اسم «نادي اصحاب الملايين» وفي الواقع هذا اسم على مسمى، حيث ان ٣٠ بالمئة من اعضاء مجلس الشيوخ يملكون اكثر من مليون دولار، ومنهم - ج. دول، ج. هاينز، بيل ج. روكفيلر وادوارد كينيدي. وافنى سيناتور هو ج. هيتس، صاحب شركة المواد الغذائية الضخمة ورأسماله اكثر من ٣٠ مليون دولار وج. دينفورد، هو احد اصحاب شركة «رالستون بيورينا» ورأسماله اكثر من ١٧ مليون دولار. اما باقي اعضاء مجلس الشيوخ فهم، ايضاً، ينتمون الى شرائح المجتمع الامريكي الغنية.

● نيويورك - مدينة الفقراء

سيبلغ عدد الفقراء بين سكان مدينة نيويورك حتى العام ١٩٩٠ الى رقم قياسي منقطع النظير. ويشهد على ذلك تقرير اعده اي. توبير. البروفيسور في جامعة نيويورك تحت عنوان «نبوءة الفقر المتغير» الجوانب نيويورك في الاعوام ١٩٦٠ - ١٩٩٠».

وتنص هذه الوثيقة على انه في ظل المحافظة على النزعات الحالية، سيصبح، بعد خمسة اعوام، حوالي ٣٥ بالمئة من الامريكان الزنوج، و ٤٤ بالمئة من الامريكان اللاتينيين، اي ٣٥ بالمئة من جميع سكان هذه المدينة الضخمة في الولايات المتحدة فقراء. وهذا بناء على مواصفات الحد الادنى لمستوى الفقر الرسمي. على الاعوام ١٩٦٩ - ١٩٨٢ زاد عدد الفقراء بين ابناء نيويورك من ١٥ بالمئة الى ٢٤ بالمئة. وفي غضون الفترة نفسها تنخفض عدد الحاصلين على تعويضات من المساعدة الاجتماعية بنسبة ٦ بالمئة.

● ٢٠ بالمئة عاطلون عن العمل في اسبانيا

يزيد اليوم عدد العاطلين عن العمل في اسبانيا، بناء على المعطيات الرسمية الصادرة في مدريد على ٢،٦ مليون انسان. ويشكل هذا العدد حوالي ٢٠ بالمئة من جميع السكان القادرين على العمل. اما حالة العمالة بين الشبيبة فتشكل قلقاً خاصاً للقيمين ان اكثر من مليون ونصف المليون من الشباب والشابات دون الـ ٢٥ عاماً مضطرون الى التردد على مكاتب العمل باستمرار بينهم ٨٠٠ الف من حملة الشهادات العالية والمتوسطة الذين لم يعملوا في حياتهم ابداً.

ان عدد العاطلين عن العمل في اسبانيا، بناء على بيانات الصحف هو من اعلى اعداد العاطلين عن العمل في بلدان اوروبا الغربية. ان استحالة ايجاد الفرصة لاستخدام المعرفة والجهد البدني تؤدي الى ان العديد من الشباب والشابات يفقدون ثقتهم بمستقبل ويتحولون الى هامش المجتمع.

وبطالة تولد مشكلة جديدة اخرى - مشكلة المشردين دون مأوى. اصحاب دور السكن يرمون الى الشارع المستأجرين الذين لا يقدرون على دفع ايجارهم وبناء على شهادات الصحف الاسبانية، ان عدد المشردين يزداد طرداً مع زيادة عدد العاطلين.

● نقطة اعادة نقل المخدرات

كثيراً ما يستخدم تجار المخدرات الدوليين اراضي البرتغال كنقطة اعادة نقل للمخدرات. لقد اعتقل رجال البوليس مؤخراً في بورتو، براغا وسيتوبال ٢٧ شخصاً متهمة بتهريب «الموت الابيض». لقد القى رجال سوليس في العاصمة، انه صودر في العام الماضي من تهريب حوالي ٦٠ اطنان من الكوكايين و ٥ اطنان من الحشيش. ان كميات المخدرات تعتاد ، من تجار الشر تتقرر في مستقبل هذا العام بعدد الكيلوغرامات. ويتضح من تقرير رجال البوليس، ان المدمنين التي اكتسب تهريب المخدرات في الاونة الاخيرة، تثير قلق متزايد لدى السلطات البرتغالية.

● التعليم: من الذي لا يوفر نفقات الدراسة

يتقلص مستوى عدد الطلبة المنحدرين من عوائل الشغيلة، وبناء على معطيات الصحف المحلية ان عدد الطلبة - المنحدرين من شرائح الكادحين بين سكان النمسا قد تقلص من العام الدراسي ١٩٧١ - ١٩٧٢ حتى الوقت الراهن بنسبة ٤٠ بالمئة تقريباً.

ويشكل اولاد العمال من مجموع طلبة النمسا ١٠ بالمئة فقط اما عدد اولاد الفلاحين الذين يتمتعون بامكانية تكملة دراساتهم العالية، فيشكل نسبة ٥ بالمئة فقط.

● بلجيكا وهبوط القوة الشرائية

لقد هبطت القوة الشرائية لسكان بلجيكا في الاعوام ١٩٨١ - ١٩٨٣ بنسبة ٥،١١ بالمئة كمعدل وسط. هذا ما انبأت به الصحف المحلية استناداً الى معطيات معهد الاحصائيات الوطني واتحاد المؤسسات التجارية البلجيكية. ان هذا الهبوط لمستوى معيشة البلجيكيين نجم نتيجة سياسة الحكومة وهي الاجرة عن الطبوع، وتقليص حوز العمل وزيادة الضرائب ووقف اعتمادات الدولة للحاجات الاجتماعية.

● مجموعة «الانديز» مغمورة في الديون

لقد بلغ مجموع الديون الخارجية العام لمجموعة بلدان «الانديز» - بوليفيا وفنزويلا وكولومبيا وبيرو والاكوادور - في العام ١٩٨٤ ٦٨ مليار دولار. ان الديون الخارجية لهذه الدول في امريكا اللاتينية قد تضاعفت بالمقارنة مع نهاية ١٩٧٨ وتبلغ الآن ٥٢ بالمئة من حجم المنتوج القومي الاجمالي.

(مصادر - الانباء من وكالة انباء نوفوستي السوفييتية)

أضريبة دخل أم «خاوة» على الأجور ؟

في الوقت الذي تتآكل فيه اجور الاجيرين - العمال والمستخدمين - في هذه البلاد، شهرا بعد شهر، بل يوما بعد يوم وساعة بعد ساعة، جراء التضخم المالي المتصاعد والارتفاع المستمر في الاسعار، نجد ان الحكومة تفرض على هؤلاء الأجيرين المزيد من الضرائب.

ولو كانت لدى الحكومة، التي يقف على رأسها زعيم اكبر حزب «عمالي» في البلاد، ذرة من الاخلاص للعمال لخففت، على الأقل من عبء ضريبة الدخل المفروضة على أجور الاجيرين.

فحسب الاحصاءات التي نشرتها وزارة المالية نفسها ازدادت الضريبة التي يدفعها الاجيرون خلال الاشهر العشرة الاخيرة من السنة المالية المنصرمة زيادة فعلية قدرها ١,٧ بالمئة وذلك على الرغم من التآكل في اجورهم خلال الفترة نفسها هذا بينما انخفضت ضريبة الدخل التي يدفعها «مستقلون» انخفاضا فعليا بنسبة ٤.٤ بالمئة. اما الشركات فقد نجحت في تخفيض ضريبة الدخل التي تدفعها انخفاضاً فعلياً بنسبة ٢٥.٩ بالمئة ! ولم تدفع البنوك ايّة ضريبة بعد ان صرحت انها منيت بخسائر فادحة !!

وتؤكد هذه الاحصاءات ان ٦٥ بالمئة من ضريبة الدخل تجبى من اجور الاجيرين، لذلك كان من الاصح ان يطلق على هذه الضريبة اسم «ضريبة اجور» او «خاوة» على الاجور اشبه بتلك «الخاوة» التي يفرضها «الريس» (متعهد العمال) على اجور عماله وليس «ضريبة دخل» !

فأي دخل هذا الذي يفرضون عليه ضريبة اذا كان هذا الدخل بالكاد يسد الرمق ؟

في كل بلاد العالم المتمدن لا يفرضون ضريبة دخل الا على ذلك القسم من الدخل الذي يزيد عن حاجته اليومية للانسان. اما في «واحة الديمقراطية» في الشرق الاوسط فيفرضون ضريبة دخل حتى على القوت الضروري للانسان. لذلك ليس صدفة ان اسرائيل هي الاولى في العالم من حيث نسبة الضرائب المفروضة على المواطنين !

فاذا كانت حسابات مركز الاحصاء المركزي نفسها تقول ان العائلة المتوسطة التي تعيش في المدينة تحتاج الى ٥٣٠ الف شيكل لتلبية حاجاتها اليومية الضرورية. فهل من العدل أن تفرض ضريبة على من يقل دخله عن هذا المبلغ ؟

وكلنا يعرف ان المبلغ المعفى من ضريبة الدخل هو اقل بكثير مما تحتاجه العائلة المتوسطة.

فعند حساب الجاري لن يزيد المبلغ المعفى من ضريبة الدخل، بالنسبة للأعزب، عن ١٤٦,٧٠٠ شيكل وتتراوح نسبة ضريبة الدخل، كما هو معروف، بين ٣٠ و٦٠ بالمئة من المبلغ الذي يخضع للضريبة.

وللتسهيل على اصحاب المداخيل الكبيرة من الموظفين والمستقلين، الذين يبلغ عددهم ١٣ الف، العبء الضريبة الاضافية (٦٪) التي فرضها عليهم قبل سنة وزير المالية السابق يغال كوهين اورجاد. وهذا معناه ان كل واحد من هؤلاء سيحصل في السنة المالية الحالية على «هدية» سبحان الله، تساوي ٥٣٠ دولار !

ولا تكتفي الحكومة بتحميل الاجيرين العبء الاكبر من الضرائب. فهي تنوي تعديل بعض القوانين والمراسيم حتى تتمكن من الاستيلاء على رسوم التأمين القومي المخصصة للعاطلين عن العمل والتي تبلغ ٣٣٢٧ مليار شيكل !

ومؤخراً ترددت انباء عن نية الحكومة سنّ قانون يلزم كل مواطن يزيد عمره عن ١٨ سنة بتقديم بيان عن كل امواله المنقولة وغير المنقولة مثل : توظيفات ماليه في اعمال، مساهمة في شركات، اراضي، نقد عملة صعبة (وبضمنها الدولارات التي تحت البلاطة)، سيارات، اوراق مالية، حسابات في البنوك في اسرائيل وفي الخارج مشاريع توفير، صندوق التعويض، تأمين على الحياة، مجوهرات، طوابع، ادوات صالحة للاستخدام الشخصي او البيتي، ديون، تعهدات، الخزنات وما في داخلها الخ !!

ويتوجب تقديم هذه البيانات خلال ١٢٠ يوماً وكل من يتأخر في تقديمها عن الموعد المحدد تفرض عليه غرامات باهظة، ٣٠ الف شيكل عن كل شهر من الاشهر الثلاثة الاولى و٦٠ الف شيكل عن كل شهر اضافي. وفي حالة اكتشاف خرق في الضريبة بسبب عدم صحة المعلومات المقدمة تفرض غرامات باهظة اكثر !

وليس هذا كل شيء. فمن المنتظر ان تنفذ الحكومة برنامجها الاقتصادي الذي هو في الواقع برنامج امريكي) بعد انتخابات الهستدروت (في اب او تشرين الأول القادمين). ويستند هذا البرنامج على التوصيات التي قدمها وفد صندوق النقد الدولي الذي زار البلاد مؤخراً وكذلك على توصيات البروفسورين الامريكيين هربرت شتاين وستانلي فيشر

وأهم ما في هذا البرنامج هو الغاء امكانية وضع اموال في حسابات «بتام» وسن قانون يمنع التوقيع على اشغال مربوطة بجدول الغلاء والدولار والغاء علاوة الغلاء، وفرض ضريبة على كل الثروات التي لدى الجمهور كل ذلك بدعوى القضاء نهائيا على التضخم المالي ! وذلك على الرغم من انه ثبت خلال السنوات القليلة المنصرمة انه لا توجد اية علاقة بين الاجرة الفعلية والتضخم المالي. فمنذ العام ١٩٧٩ حتى العام ١٩٨٤ كان الوضع عكس ذلك تماماً

ففي العام ١٩٧٩/١٩٨٠ (في عهد وزير المالية هورفتس) انخفض الاجر الفعلي بينما ارتفع التضخم المالي. وفي شباط ١٩٨١ (في عهد وزير المالية اريدور) ارتفع الاجر الفعلي بينما انخفض التضخم المالي. وفي العام ١٩٨٤ (عهد وزير المالية اورعاد) تآكل الاجر مرة اخرى وارتفع التضخم المالي. وفي الصفقة (أ) تمت المحافظة على الاجر الفعلي بينما كان التضخم بنسبة ٥٠ بالمئة في السنة. وفي الصفقة (ب) تآكل الاجر بشكل كبير وارتفع التضخم المالي من جديد

كذلك ازداد في ايام هورفيتس الصعبة، اقبال الناس على صناديق التوفير ومع ذلك ازداد التضخم المالي. فلو كانت نظرية تآكل الثروات والاجور صحيحة لوجدنا ان تآكل الاجور وازدياد التوفير يؤديان الى انخفاض التضخم المالي

وهكذا يتبين بوضوح ان سياسة الحكومة الاقتصادية تستهدف القاء عبء الازمة الاقتصادية كله على كاهل الاجيرين. ولكن الاجيرين لن يوافقوا ابدا على هذا التخفيض المستمر في مستوى حياتهم. ويتوجب على الهستدروت ان تقف بكل ثقلها ضد سياسة الحكومة التي تزيد في افقار الفقراء وتعمل على اغناء الاغنياء.

ولكي تكون الهستدروت اداة دفاع جبارة عن حقوق الاجيرين وكل الشعب العامل، من الضروري تقوية كتلة الجبهة الدمقراطية للسلام والمساواة في انتخابات الهستدروت التي ستجري في ١٣ ايار القادم.

﴿ علي عاشور ﴾

من شمير الى مبارك

الى سيادة رئيس جمهورية مصر العربية المحترم،

ابعث الى حضرتكم باحتجاجي واستيائي الشديد من تصرفات صحافتكم غير المؤدبة والمنافية للدمقراطية «أقصد دمقراطيتكم» التي تحتفل بأنني هيطلر النازي ووصفت دولتنا بأنها «دولة ارهاب». ان ظهور مقالات كهذه في صحافتكم لا يخدم «مخطط» السلام «الكامب» الذي اتفقنا عليه مع رئيسكم الراحل أنور السادات

يودي ان اعلمكم بانه من ناحيتنا احترمنا الاتفاق كعادتنا وأعدنا لكم سيناء وبالمناسبة اذكركم بان سيناء ليست بعيدة كثيراً عن جيش دفاعنا وأن استمراركم في السماح لصحافتكم بالتهجم علينا يدعونا الى اعادة النظر في مواقفنا ولا سيما ان صقورنا لا يزالون يضغطون علينا للتراجع عن اتفاقيات السلام التي عارضوها، من لحظة الاولى من التوقيع عليها

انني اعرف مدى تصريحاتكم وتصريحات بعض قياداتكم التي تتناقض مع روح تطبيع السلام. لن انسى لك تصريحك المشهور، ونحن في أشد ساعات الحرج في اثناء حصار بيروت وفي اعقاب «مجزرة صبرا وشاتيلا المفتعلة»، عندما قلت «اذا قادت اسرائيل في حرقها للقوانين الدولية فانه لن يعود سفيرنا الى تل ابيب في الوقت الحاضر». وكذلك شجبكم موقف صديقتنا كوستاريكا عندما قررت نقل سفارتها من تل ابيب الى اورشليم

الا تعتقد يا سيادة الرئيس ان هذه التصريحات تتناقض مع تعهدكم بالكف عن الدعاية المعادية لسياسة الاسرائيلية اذا كانت عملية بسيطة (كحرب سلامة الجليل)، يجعلكم وتجعلكم تتفوهون بتصريحات خطيرة كهذه فان الامر خطير وانكم بذلك تضعون اتفاقيات السلام على كف عفريت !

ولو سمع حياة المرحوم انور السادات بهذه التصريحات لتحركت عظامه في القبر استياء وغضباً. هل وصلت بكم الامور الى درجة السماح للصحفيين المصريين بالمطالبة بابعاد «عن اسبوع الكتاب في القاهرة والاكتفاء بتقديم بعضهم الى المحاكمة مع انهم رفعوا علم «المخربين» ونادوا بعروبة فلسطين وهتفوا بحياة «منظمة المخربين» ؟ ان مصير اولئك المتأثرين بدعاية «المخربين» القرم بدون محاكمة.

نحن، كما تعرفون صدورنا واسعة وقلوبنا كبيرة ولكن للصبر حدوداً. فاذا تماديتم في خرق بنود التطبيع للسلام بهذا الشكل فستكون النتيجة وخيمة.

أما وصفي ان شخصي بهيطلر ووصف دولتنا بانها دولة ارهابية فهو امر لم نتوقعه من اصدقاء مثلكم ويبدو ان يتحقق عدم صحة المقولة بأن «العربي لا يصدق ولا يصادق» حتى نستطيع الاستمرار في مصادقتكم. ولكنكم مع الأسف لم تثبتوا لنا، حتى اليوم، عكس هذه المقولة

الفرق بيني وبين هيطلر شاسع. واذا كان المسؤولون عن صحافتكم يجهلون التاريخ فانني اقول لهم ان هيطلر قام بأعمال لا انسانية ضد شعبي اليهودي من اجل «مصلحة» شعبه الالماني. اما انا، يا سيادة الرئيس، فأعمل كل شيء لمصلحة شعبي اليهودي ولحماية مواطني الجزء الشمالي من بلادنا. لم أزهق روحاً لبنانية او فلسطينية الا عند الضرورة القصوى، فمن اكثر منك يعلم كيف عملنا كل ما في وسعنا من اجل المحافظة على ارواح مواطني الجار وتنظيفه من المخربين والارهابيين. فهل هكذا كان هيطلر ؟!

ثم اسألك، بعمتك يا سيادة الرئيس، هل قمنا بأي عمل مناف للأعراف والقوانين الدولية ؟ ان المخرب الذي تصل اليه ايدينا نقدمه الى المحاكمة والقانون يأخذ مجراه اما اولئك الذين لا نستطيع الوصول اليهم فاننا نرسل اليهم وحدات قتالية فاذا عجزنا عن مقاومتهم فاننا نرسل اليهم وحداتنا الجوية. فضميرك العسكري هل تستطيع ان تفعل غير ذلك ؟

احياناً تقسو الظروف علينا ويترعرع صقورنا، وقد تحدث هفوة كما حدث في صبرا وشاتيلا او في قرية الزرارية اللبنانية فهل يبرر هذا وصفنا بأننا دولة ارهاب وبأنني مثل النازي هيطلر !!!

ارجو ان تكونوا متسامحين معنا وتقدروا ظروفنا لذا ما اضطررنا الى اتخاذ بعض الاجراءات التي قد تسبب لكم حرجاً. متأمل ان تكونوا جريئين في مجابهة الهيج من حولكم بالحقيقة. ونحن من ناحيتنا نوفر لكم وسائل اقناع لبقة ومنطقية فمثلاً الفنا لجنة خاصة للتحقيق في حادثة صبرا وشاتيلا واذا ما توصلت اللجنة الى ادانة احد فسيكون مصيره أسوأ من مصير شمعي، سفاح كفرقاسم !

ان الاجراءات التي نتخذها ضد الارهابيين تخدم مصلحتنا ومصلحتكم ويجب ان نتعاون سوية في اتخاذها ومن حقنا ان نحلم بشرق اوسط بعيد عن الارهاب والحروب. ولم يكن المرحوم انور السادات وحده الذي توصل الى هذه الحقيقة فقد توصل اليها ايضا جلالة الملك حسين الذي لا يزال حتى اليوم يتعاون معنا في مصيدة المخربين فبعد ان يلقي «ضيافته» في عمان والجفر يقوم بتسليمهم الى اجهزة امننا

ولا بد انكم سمعتم عن اغتيال احد مستوطنينا في سوق رام الله على ايدي المخربين وعن الخبر الذي هزنا من الاعماق الا وهو محاولة القاء قنبلة المولوتوف على سيدة جاءت من تل ابيب لتشتري زجاجة حليب لابنها الرضيع فمن هو برأيك يا سيادة الرئيس الذي يستحق ان يشبه بهيطلر ؟!

نأمل ان يطيل الله في عمرك يا سيادة الرئيس لكي تزور بلادنا وترى بأم عينيك مدى ما وصلنا اليه في مجال تطوير و«تحضير» يهودا والسامرة وقطاع غزة وكذلك الجولان الذي خلصناه من سيطرة السوريين الذين تعهدتهم. ان كل ما قمنا به في هذه المناطق هو لخدمة الانسانية وحسب تعاليم ومبادئ القوانين الدولية وليس بموجب تعاليم ومبادئ النازي هيطلر فالشوارع الواسعة التي شقيناها وانرناها بالكهرباء والاراضي الواسعة التي استوطناها كلها كانت من اجل مقاومة المخربين والارهابيين ومع ذلك تقوم صحفكم بنعتنا بأننا ارهابيون وهي التي تصدر في دولتكم، دولة العلم والنور !

يا سيادة الرئيس !

تفضل وانظر بنفسك الى الاعمال العمرانية والتطويرية التي قمنا بها في هذه المناطق ولا سيما بعد ان خلصنا من نفوذ رؤساء البلديات في جنين والخليل ونابلس والبيرة ورام الله وعنبتا وغيرها. الذين رفضوا التفاوض معنا بحجة ان منظمة المخربين هي الجسم الوحيد الذي يمثل شعبهم !!!

تصور يا سيادة الرئيس ان الوقاحة وصلت بهؤلاء الرؤساء الى حد تحميلنا مسؤولية تفجير سياراتهم وقطع سيقانهم مع انهم يستحقون ايضا قطع السنتهم !

وبالمناسبة اود ان اخبرك باننا وعلى الرغم من اعمالهم وممارساتهم التخريبية الفنا، رأسا بعد ان علمنا بالفاجعة لجنة تحقيق خاصة لمعرفة الجاني. ولا تزال هذه اللجنة تقوم ببحث اسباب وجوانب القضية من اجل التوصل الى معرفة الجاني ! فهل اقام هيطلر النازي لجنة تحقيق لتقصي الحقائق عن الجرائم التي ارتكبت في عهده ؟!!

وأخيراً، يا سيادة الرئيس، ان ما يحزننا هو اعتقادنا بانك تعلم كل هذه الحقائق كما تعرفنا مبادرتك الاخيرة التي استثنت منظمة التخريب والارهابيين من الاشتراك في المفاوضات حول كيفية تنفيذ اتفاقيات السلام الكامب ديفيد ان مبادرتك هذه هي دليل على تفهمك لوضعنا ولمحنتنا. ولقد قال المرحوم انور السادات لوجهاء سكان اورشليم الشرقية لدى اجتماعه بهم بانتم الممثلون الحقيقيون لسكان المناطق المدارة وليس اولئك الذين يتسكعون في كبريات بيروت. فتصور يا سيادة الرئيس بعد نظر المرحوم وكأنه كان يعلم بالغيب !

انا نأمل ان تسيروا حسب وصية المرحوم انور السادات وترى في حكمكم المباركة هذه بادرة مشجعة وستستمر من طرفنا كما عهدتمونا في تهيئة الجو للتسهيل عليكم. وتذكروا ان المرحوم قبل ان يكرم أوصى بكرم اولئك الصحفيين المحرضين.

والى اللقاء على طريق كامب ديفيد

● يتسحاق شمير - نائب رئيس حكومة اسرائيل ●

﴿ المحامي فتحي شبيطة ﴾

عندما ذكّرتني «المتكديمت» بحمار أبي

● كيلو البصال بقرشين ●

ويبلغ السيل الزبى في دعوة «المتكديمت» الى انشاء «صندوق الارض» بديلا لجنة الدفاع عن الاراضي" وهو ما طبلت له «النضامن» الاخيرة وزمرت

ان هذا «الصندوق» دعوة سافرة ومقننة لاحتال الى التفريط بنضال الجماهير العربية في اسرائيل دفاعا عن الارض وتفريغ هذا النضال من مضمونه [illegible] حقوق قومية ويومية و[illegible] الدعوة الى انشاء «صندوق الارض» مع كل التكرور الذي يكن [illegible] في حزيم نضال الشعبي لتوحيد الصفوف وبسمة [illegible] الارض الخالد الذي لا يبدي حتى رغم «المتكديمت» خجلا حين [illegible] «النضامن» انهم هم الذين [illegible] في وجه [illegible] في ٣٠ آذار العام ١٩٧٦

ان الدعوة الى انشاء «صندوق الارض» هي تجسيد [illegible]

[illegible]

لقد ستعرضت احتفالات يوم الارض الأخير بشكل يجعل القارئ «النضامن» [illegible]

[illegible]

ولو تستنى [illegible] «النضامن» [illegible] «الجبهة» في مجلس عمال الناصرة وبلدية الناصرة جبهوية ورئيس «الجبهة» القطرية النائب توفيق زياد [illegible] العمل الجبهوي وبلدية الناصرة الخ وكل هذا الخلط [illegible] لعشرات الاحداث المحلية والقطرية والدولية الهامة، التي تستوجب من كل من يحمل بذرة من «المطالب الفلسطينية» الحقيقية او الحرص على مستقبلنا ومستقبل اطفاله ان ينطق حتى ولو كفرا وتحتلد «المتكديمت» و«النضامن» بين كل شيء لمجاز ها هنا لترفع في واجهتها شعارات «فلسطينية» الاتجاهية

[illegible] «النضامن» و«امثاله» عليهم ان يكفوا عن التسربل بالأسمال «الوطنية» وان يفصحوا عن مواقفهم، علانية وبدون لف ودوران، من مختلف القضايا السياسية الهامة. ان هذه المواقف لا تخفى علينا وهو ما يعرفه رفيق «المتكديمت». لكنها تخفى على الكثير من المخدوعين الذين من حقهم معرفة ما اذا كان نزع الحمار «الفلسطيني المتطاول» الى وجه هذه الحركة سيذكرهم بحمير ابيه"

﴿ فريد غانم ﴾

[illegible]

٤٤ عادت «تضامن» «المتكديمت» والمختصة، في عددها الاخير ١٩٨٥/٤/١٢، بتشكيلة جديدة من الشتائم بكثافة قل مثيلها حتى في ارخص الوريقات. فلجأت بدلا من النقاش السياسي، مجددا، الى تناول معايير سوقية بمستكثف عن التلطخ بها ابه صحيفة تتمتع بالحد الأدنى من الاحترام الذاتي

وللتدليل على الدرك السحيق الذي لا تزال تتخبط فيه «مصدرة «المتكديمت» حسبي عيّنة من التعابير (اول بدء من سبق عودة) التي وجهتها الى علي عاشور، المدير العام لرئيسه «الاتحاد» فالت ان «مطبقات المنشور احتارت بتقل الظل والسماجة والدلع» وهو «يفتش عن طريق اخرى لرتقي في سلم الوظائف «بالاتحاد» غير ارجاء متقل الظل» هذا على الحركة التقدمية و«عصابتها» الخ

ان هذه الوصمة، على ايّة حال، باتت صفة ملازمة لـ «التضامن» فتشكل بها حتى بلا انواعها العياب الأزرق ونحن انما نستشهد بـ «الدرة» اعلاه الذكر من «التضامن» لتدوين وتعميم ما تسيح به، وما يصبح به القيمون عليها على الذين يعنيهم الأمر والذين لا يعنيهم ابضا

وقبل الدخول في صلب «مزالقات «المتكديمت» ونرقتها الاخيرة والخطيرة الى اقصى الحدود نحن نؤكد ولاله قدرتي اولا - ان اسلوب «التضامن» «الصحفي» هو سرب دخيل على الصحافة عامة والعربية خاصة من حيث المستوى الاخلاقي ومن حيث افتقاره الى الحد الادنى من النضج لقد عفى الزمن على نقائض جرير والفرزدق وهجاءات عصور الانحطاط وعليه عيب التحميز من منفه انزال صحافتنا المحلية، على مختلف مشاربها الى هذه الهاوية التي تحول «التضامن» جرّ اليها عب مقلصها صحافة وتحتجب لمنع امثيبها بالعدوى «التضامنية»

وبعرج في الاطار نفسه خلط الحابل بالنابل وجمع السيء وتقبيحه بشكل مقرف، لا قبل لنا به، في ما تنشره «التضامن» وبكلمات بدلية ان اكثر وسائل الاعلام عداء للشيوعية وحركات التحرر الوطني لا تجرؤ على التلون بشكل مفضوح الى الدرجة التي اجبرها «التضامن» نفسها، في وقت تتشدق فيه بـ «الاسلوب الاكاديمي» وعن دقة «التضامن» الصحفية وراعيها - حدث ولا حرج

ولا بد من ان نعترف، من جهة ثانية، بان «التضامن» كانت، بقدرة قادرة، لبقة في عددها الأخير وتفهمت اشارة ابهود اولمرت فنشرت، على صدر صفحتها الأولى، العناوين الطنانة الرنانة التالية: «ابهود اولمرت: / القائمة التقدمية هي ذراع منظمة التحرير الفلسطينية في الكنيست / سيرس منظمة التحرير تدعم القائمة التقدمية بالملايين»

ان هذه المتاجرة الرخيصة، «فلسطينية الماركسية، هي من قبيل العزف على وتر المشاعر الوطنية الصادقة لدى الجماهير العربية في اسرائيل، تمهيدا للانتخابات القادمة لمؤتمر الهستدروت

لقد صرح احد قادة «المتكديمت» «مثيلتهم» وجه سجن بالقاعدة الرهيب الجنرال متي بيلد، بان «الحملة» التي يحمل لواءها عضو الكنيست ابهود اولمرت على «المتكديمت» تذكر بـ «الحملة» التي شنتها السلطات على قائمة هذه الحركة قبيل الانتخابات الاخيرة للكنيست

لكن في حين يدعي بيلد ان الهدف، في الحالتين، هو توجيه ضربة الى «المتكديمت» فاننا نرى، مثلما رأينا وأكدنا القليل سابقا، ان هذه «الحملة» المفتعلة ليست سوى مسرحية واسعة جديدة تستهدف بعثرة اصوات اعضاء الهستدروت العرب وسلب اكبر عدد من الاصوات المؤيدة لكتلة «الجبهة»

ليس موضوع ملفتص ما اذا كانت منظمة التحرير الفلسطينية تؤيد «المتكديمت» والى اي مدى. ولكننا نفرق بين ابه جهة وطنية يكون كلامه حطا كبيراً. اذا كانت تؤيد «المتكديمت» فعلا، وبان خطأنا عميق وضار يدي حجم هذا التمويل وكاولة «المتكديمت» التعامل تصريحات ولمرت بها [illegible] منظمة التحرير في الكنيست مدعونا الى التأكيد ان هذه الحركة هي اسوأ ذراع يمكن ان يكون لحركة التحرر الفلسطيني على الاطلاق ولقد تن يسمن مثل ظاهرة «المتكديمت» لا بعود بالضرر البالغ على الجماهير العربية الفلسطينية في اسرائيل وحسب وانما على نضال الشعب العربي الفلسطيني عامة وهذا ما يدركه اعداء هذا الشعب واعداء الحركة الشيوعية كتاب ومنظمين وعالب

لسنا ندري، كذلك، ما اذا كان اولمرت ويبرس اوليه بتصريحاتهما اعلاه الذكر بالتنسيق مع «المتكديمت» او بشكل منجمه يهدف الصعد بحركة «الوطنية» عنيف، لكن لنؤكد ان هذه الحركة تهيب الاشارة وحرك اقوال اولمرت ويبرس الى شعارين كعاريين انتخابيين، مستهترة بذكاء جماهيرنا الفطري وبتجاربها مع جميع تجار «الوطنية»

الجبهة الدمقراطية للسلام والمساواة - نحف

● [illegible]
● [illegible]
● [illegible]

احتفالاً بعيد العمال العالمي

ندعوكم لحضور الاجتماع الشعبي الذي يعقد اليوم، الجمعة ٨٥/٤/١٩ الساعة ٤:٠٠ بعد الظهر في بيت السيد : سعد عادة.

يتكلم في الاجتماع احمد سعد - رئيس تحرير مجلة «الغد» ● وكلمة الجبهة - السيد سامي سرحان ● وكلمة شباب الجبهة - الشاب النمرة نجيب حسن ● وكلمة ابناء الكادحين الطفل غصوب حاج ● المهندس - اكرم سعد عبد الغني

اللجنة التحضيرية لمهرجان موسكو - كفرياسيف، أبو سنان

● على شرف مهرجان الشبيبة والطلاب الدمقراطي العالمي الثاني عشر واستعدادا [illegible]

□ مع الاغنية الوطنية واللحن الجميل مع الكلمة الكفاحية والجمهور الكريم ○

تدعو الشباب والأهالي في كفرياسيف وأبو سنان لحضور أمسية الربيع الغنائية الساهرة

في البرنامج: ● كلمات من محمد نفاع ويارة حزان ● فرقة عهدة الزراعية للاغنية الوطنية لشبيبة الجبهة - الرامة ● أمل مرقس وفرقة الأنشاد وبسمر حزان ● دبكة بيت الشباب في كفرياسيف ● فرقة «العطاء» - شبيبة الجبهة - عكا ● الشاعر [illegible] ومفاجآت ومسرحيات عديدة عنيفة

وذلك يوم الاحد ٨٥/٤/٢١ الساعة ٧:٣٠ مساء في قاعة نادي السلام في كفرياسيف. تباع التذاكر لدى اعضاء اللجنة وعلى باب القاعة

يا عمال العالم اتحدوا!
الاتحاد
جريدة يومية
الصفحة ٨ — الجمعة ١٩ نيسان ١٩٨٥

حول أمسية فنية في حيفا

العمل القادم حتماً أفضل

● بقلم عفيف شليوط ●

□ ادعت مؤخرا فرقة تمثيل جديدة تابعة «للبيت المسيحي» في حيفا باكورة عملها «أمسية فنية» اشتملت الغناء والتمثيل وجمع عدة مقاطع مسرحية وعروضاً من الأغاني وتقديمها في إطار برنامج واحد.

تناولت المقاطع المسرحية مواضيع مختلفة مثل الغلاء، وارتفاع الأسعار للحد الذي تم تقديمه على خشبة المسرح بشكل كاريكاتيري في مشهد «الاسعار» وصورت في مشهد «الطبقات» الأغنياء والفقراء وعلاقاتهم وهمومهم. ومن خلال هذه الصورة الساخرة عكس لنا الكاتب الهوة الكبيرة بينهم. ...

ولوحظ في مقاطع أخرى محاولة لدمج بين الراوي والممثل في شخصية واحدة ...

وفي مشهد «معجان لهوية» معالجة لموضوع تعلم الفتاة العربية في الجامعة بشكل جانبي. فجعل الكاتب الأهل يعارضون مثل هذه الخطوة وهذا يسيء الى المجتمع العربي ويشوه صورته. فمن المعروف عن شعبنا انه شعب متعلم ويناضل من أجل تعليم ابنائه في الجامعات رغم الظروف المادية الصعبة ورغم أن معظم أبناء شعبنا من الطبقة العاملة والمحدودة الدخل، إلا أن الأهل يقتطعون من مصروفاتهم الأساسية والضرورية لتوفير ...

■ تأليف وإخراج: [illegible]
■ موسيقى: [illegible]
■ ديكور: [illegible]
■ تمثيل: [illegible]
■ عازف عود: [illegible]
■ مساعد الاخراج: [illegible]

الاتحاد
المحرر المسؤول: توفيق طوبي
●
مكاتب التحرير والادارة:
شارع الحريري ٩، حيفا
هاتف ٥١١٢٩٦/٧ - ٠٤
عنوان المراسلات
ص.ب ١٠٤ حيفا - ٣١٠٠٠
المطابع
شارع الوادي ٤٣، حيفا هاتف
٦٧١٤٥٧ - ٠٤

رابطة المسرح تحتفل بعيد المسرح العالمي

● مراسل خاص - احتفلت فرقة رابطة المسرح بعيد المسرح العالمي يوم ... ١٩٨٥/٤/١ في ... بالقرب من ... الكرمل ... أعضاء ... الرابطة ... مسرح ... والمسرح البلدي ... مسرحية.

رون كاتس ١٩٨٥ - «الحاكم والشعب»

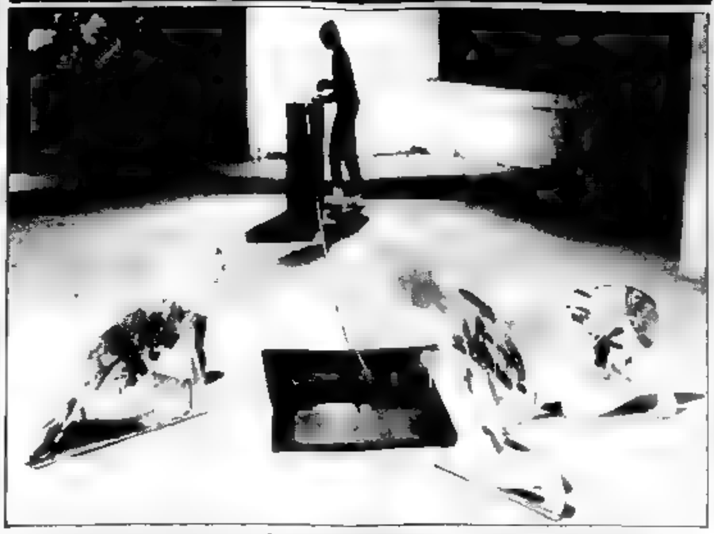

■ عمل تجمع في العمق والأبعاد الثلاثة ... عقيه الرسم وقيمة النحت ... الاول مؤلف من شخص واحد يقف بالقرب من ... حول بركة ماء ... والرسالة واضحة والعمل يمكن ... ■

«غاليريا احاد هعام» في تل ابيب خطوة فنية جريئة

● بقلم: أسد عزي - شفاعمرو ●

● ... ●

■ ... تقيم ... منذ ٣٩ ... الرسم والنحت ...

... والقمع والحصار ... الانتاج الفكري والحضاري لشعوب العالم الثالث ...

المستغل والفريب من علاقات المؤسسات والسلطة.

والأخر الظاهر البعد المجهول والخلاق.

واخذ القطاع الثاني بالازدهار كماً وكيفاً بسرعة ومع ذلك غيب المؤسسات خاصة متجاهلة.

سنوات طويلة فقدت الفرحة والأمل في نفوس عدد كبير من الفنانين الشباب فتوقف الكثير منهم عن الخلق وهاجر عدد كبير آخر الى بلاد العالم المختلفة.

لمواجهة تلك الخلق والدفاع عن ديمقراطية وحرية الفنان قامت «غاليريا احاد هعام» وبنت لنفسها خلال ثلاث سنوات اسماً ومركزاً اجتماعيين لا مراقبة عليهما. فوجد الفنانون الشباب فيها مسرحاً لفنهم وأفكارهم دون قيود أو شروط.

ان «غاليريا احاد هعام» مفتوحة على مصراعيها أمام كل فنان دون تفرقة سياسية أو عنصرية.

تعمل «الغاليريا» دون مقابل وبتطوع.

لا ينتسب «للغاليريا» فنان أو جماعة فنانين لكي لا تكون مقيدة بأفكارهم أو بسياستهم.

ويقول علمي مدير «الغاليريا»

تقف «الغاليريا» وراء كل فنان تعرضه وتدعمه دعائياً واجتماعياً كما وتوجه «الغاليريا» دعوة للجمهور العربي والفنانين العرب في البلاد للعرض فيها كخطوة أولى للعيش معاً وليس جنباً الى جنب فقط.

* «القدر» ومؤلف جديد..

□ ... أكرم المغناوي ... الشهير «احمد المغناوي» دخل ميدان الكتابة ... بعنوان «القدر» سيقوم ببطولتها فاروق الفيشاوي وممدوح عبدالعليم، واخراج احمد النحاس

الطريف ان الفيلم تم بيعه - داخلياً وخارجياً - قبل بدأ التصوير أكرم المغناوي يعمل كمدير للعلاقات العامة بأحد الفنادق الكبرى

كلمات متقاطعة

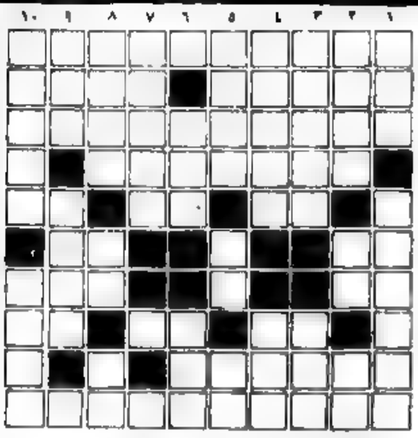

■○ إعداد: محمد عزيز - مدينة كوشيتسه في جمهورية تشيكوسلوفاكيا الاشتراكية ○■

الكلمات الافقية ... / الكلمات العامودية ... [illegible]

■○ حل لغز العدد الماضي ○■

[illegible]

● جبنة تحرير «الاتحاد» تشكر ... على البطاقة ... في مدينة كوسيسه ... الاحترام ...

أقوال مأثورة

● الجبان شخص يفكر بساقيه ساعة الخطر.

(مثل ألماني)

●●●

● مثل المغرور كمثل الديك الذي يعتقد أن الشمس لا تشرق إلاّ لكي تستمع لصياحه في الصباح.

●●●

● جالس العقلاء أعداء كانوا أم أصدقاء، فان العقل يقع على العقل.

(حكم)

●●●

● الجاهل عدوّ نفسه فكيف يكون صديق غيره.

●●●

● حين يبكي الشجاع يضحك الجبان

●●●

● عاب رجل آخر عند المأمون، فقال له المأمون: قد استدللت على كثرة عيوبك، بما تذكر من عيوب الناس، لأن طالب العيوب إنما يطلبها بقدر ما هي فيه ...

●●●

● سمع ابن عطاء رجلاً يقول: أنا في طلب صديق منذ ثلاثين سنة فلم أجده، فقال له: لعلك في طلب صديق تأخذ منه شيئاً ... تعطيه شيئاً لوجدته.

●●●

ملحق

يا عمال العالم اتحدوا!

الاتحاد

جريدة يومية

الاسبوعي

AL-ITTIHAD

* الجمعة ١٩ نيسان ١٩٨٥ *

الى الجنوب اللبناني

يا شُهداءَ، يا شُهداءَ الأحرار،
لم يَبقَ إلّا أنتُم..
في زَمنِ السُقوطِ والدَمار
في زمنِ التراجعِ القوميِّ، والتراجعِ العربيِّ، والتراجعِ الفكريِّ،
والشخصيِّ، والحضاريّ
في زمنِ الفِرار
الكلماتُ أصبحتْ، يا شُهداءَ الجنوبْ
للبيعِ والإيجار
والقراراتُ يشتغلْنَ راقصاتٍ في بلاطِ النفطِ والدولار...
لم يبقَ إلا أنتُم..
تمشونَ فوقَ الشوكِ والزجاج
والصفوةُ الكرامُ، فوقَ الشعبِ، ناعمونَ كالدجاج..
وفي زمانِ الحربِ، يهربونَ كالدجاج
يا شُهداءَ الجنوبْ،
في زمنِ الأيدي التي يسكنُها الطاعونُ والغبار
في زمنِ الجثثِ التي تخافُ أن تبلّلَها الأمطار
لم يبقَ إلا أنت
تزرعونَ في حياتِنا النخيلَ، والأعنابَ، والأقمار
لم يبقَ إلا أنت، إلا أنت.. إلا أنت..
فعلّمونا قراءةَ النهار..

بيروت ١٩٨٥/٣/١٠ نزار قباني

(بخط يده عن «كل العرب» - باريس)

أبطال «أنصار»

خلف الأسلاك .

وجنود الاحتلال الاسرائيلي

بين الأسلاك والأسلاك.

السياسة في اسبوع
محمد علي طه
يكتب عن الزفة السلطوية الجديدة للتكتيكات عشية انتخابات الهستدروت
(ص ٢)

تعليق الاسبوع
نظير مجلي
يكتب عن ميزان العدل المقلوب للاحتلال الاسرائيلي في الجولان السوري: مراجعة في قرار محكمة
(ص ٢،٣)

عودة الى قصيدة «عطر في المأتم»
الاستاذ يوسف فرح يلبي نداء «الاتحاد» ويكتب عن اصل القصيدة ويقدمها لقراء «الاتحاد» كاملة
(ص ٤،٥)

جراب الكردي
ويضم هذه المرة الكاريكاتير وزاوية عن التراث ونوادر جحا وتصريحات بارزة ومقالة لعودة ابو شنب
(ص ٤،٥)

دليل «الاتحاد» مع التلفزيون والمسارح والملاعب
(ص ٧)

إرفعوا أيديكم عن «المتكديمت»

*** بقلم ـ محمد علي طه ***

الضجة الإعلامية التي قادها النائب الليكودي، ايهود اولمرت، بمصاحبة اوركسترا الاذاعة والتلفزيون والصحف العبرية و«التضامن» تثير أمام المراقب الموضوعي تساؤلات عديدة تؤدي الى حقائق لا جدال فيها. ولكي تكون الصورة واضحة فلا بأس من إعادة الحكاية

ايهود اولمرت نائب ليكودي وعضو لجنة الخارجية والأمن في الكنيست، ادعى ان منظمة التحرير الفلسطينية تمول القائمة التقدمية للسلام» واضاف «ان موظفا كبيرا في مكتب رئيس الوزراء، هو رئيس الوزراء شمعون بيرس نفسه، قد عرف ذلك.» واضاف اولمرت، بعدئذ «ان القائمة التقدمية للسلام هي الذراع السياسية لمنظمة التحرير الفلسطينية داخل الكنيست» فتلقفت هذه البدعة الليكودية الحكومية وسائل الاعلام الصهيونية الاذاعة والتلفزيون والصحافة وأخذت تروّج لها ثم جاءت «التضامن» ونشرت مانشيتا على عرض صفحتها الاولى (١٩٨٥/٤/١٢) بالحرف الواحد «ايهود اولمرت: القائمة التقدمية هي ذراع منظمة التحرير الفلسطينية في الكنيست. بيرس: منظمة التحرير تدعم القائمة التقدمية للسلام» (انظر الصورة)

ما هو السر من وراء هذه الزفة الحكومية؟! وما دخل «تشاحي» و«التضامن» و«المتكديمت» بذلك؟!

ـ إذا تذكرنا ما حدث قبل سنة تقريبا في اثناء ولادة القائمة «التقدمية» وخوض معركة الانتخابات للكنيست وما رافق تلك الولادة من زفة اعلامية وتذكرنا أيضا، مراقب لجنة الانتخابات واللقاء الشهير مع وزير الأمن بعاله موشي ارنس، فانت حتما، ترى تشابه الأمور بين عهدين وترى دور المؤسسة الحاكمة في إعداد طلاء «المتكديمت» بطلاء لوطني نوري بعد أن بهت الطلاء السابق بفعل عامل الزمن ومواقف ميعاري وبيلد في تجربتهما البرلمانية

ولكن لماذا هذه الزفة الاعلامية الجديدة الآن بالذات؟

ان أبناء «المتكديمت» الروحانيين الذين صنعوا عملية الخلق والولادة من وراء الكواليس هدفوا الى أمرين أساسيين هما

الاول محاربة الحزب الشيوعي والجبهة الديمقراطية والتخريب عليهما واحتلالهما بخلق بديل او منافس ظاهره وطني قومي وداخله يمين استسلامي

الثاني خلق صوت فلسطيني يميل ذي ميول امريكية يبتا بنشر اليأس والنزعة الاستسلامية بين أفراد شعبنا المقيمين في وطنهم من أجل تمرير الحلول الامريكية الاستسلامية واتهاد كامب ديفيد رقم «٢». وقد جاءت هذه المهمة لما تعرفه الدوائر الامريكية عن الوزن السياسي الكبير لهذه الجماهير التي تشكل التجمع العددي الفلسطيني الثاني بعد الضفة الغربية المحتلة وتتبنى رأيا معاديا للاستعمار والرجعية والصهيونية ولا موطن، لذم للامبريالية فيها

ويحق لنا أن نسأل: اذا كان ايهود اولمرت، عضو لجنة الخارجية والأمن، يدّعي ما ادعاه، ويؤكد ان شمعون بيرس، رئيس الوزراء، هو الذي أفشى إليه بهذا السرّ الخطير عندئذ لم يقدم البراهين على ما يدعيه؟ وهل صارت الديمقراطية الاسرائيلية «سبحبحة» حتى لا «تعاقب» قائمة تمولها م. ت. ف؟ وهل المراقب (بيرس) والليكود (اولمرت) صارا ديمقراطيين كبيرين ويتسامحان بهذا الأمر؟!

طبعا انا لا اسمح انه لا اطالب بمحاكمة «المتكديمت» ولا معاقبتها كما انني مثل الشيوعيين والجبهويين كافة لا نرى غضاضة في تلقي تبرعات من الخارج من مصادر فلسطينية او وطنية وديمقراطية اخرى لخدمة مشاريع ثقافية واجتماعية مشروعة ولكن القضية هي انه لا يعقل ان تسكت حكومة بيرس ـ شمير ومومسادها وشينيتها على هذا الأمر لو كان به ١٪ من الحقيقة. الحكومة التي قامت شرطتها مؤخرا باعتقال فتى من كابول، عمره ١٤ عاما هو تلميذ في المدرسة الابتدائية، متهمة إياه بكتابة شعار مؤيد لمنظمة التحرير الفلسطينية اعتقلته لمدة سبعة أيام ثم جددت المحكمة اعتقاله لسبعة ايام اخرى بناء على طلب الشرطة! وهذه الحادثة هي واحدة من عشرات بل مئات من الحوادث التي جرى فيها اعتقال ابنائنا وحركوا وسجنوا بتهمة كتابة شعار مؤيد لمنظمة التحرير خلال الدولة العظمى التي تعتقل فتى ١٤ يوماً على كتابة شعار، دون إثبات، كيف تسكت على تمويل قائمة من م. ت. ف. وهي ذراع م. ت. ف. في الكنيست.. والمعلومات مصدرها رئيس الوزراء؟! ولو كان الأمر صحيحا حقاً وان م. ت. ف. تموّل «المتكديمت» فهل يكتفي بيرس واولمرت بضجة اعلامية فقط لا غير؟!

طبعا لا

في السر من وراء هذه البدعة الاعلامية ولماذا تتباهى «التضامن» بها؟

ان المؤسسة الحاكمة تبغي ثلاثة أمور من وراء هذه الزفة الجديدة وهي

أولا: ان الحكومة تريد الإساءة الى سمعة م. ت. ف. وقيادتها وعلى رأسها ياسر عرفات فهي تقول بصراحة: على ميعاري وبيلد والتميري وكامل الظاهر هم ذراع م. ت. ف. في البلاد! هل سمعتم يا فلسطينيون! يا أهل الناصرة وأم الفحم وشفاعمرو وسخنين والطيبة وطمرة والطيرة والكبال هذه هي ذراع منظمة التحرير؟!

وهذه فرية اعلامية خطيرة جداً هدفها تيئيس الجماهير وتشكيكها بالمنظمة وقيادتها الهدف هو ان يقول الناس: اذا كان ميعاري ـ بيلد ـ التميري ـ ظاهر هم ذراع م. ت. ف. وهي المسؤول عنهم فكأننا يا بحور لا رحنا ولا جينا!!

ثانيا: إن دور «المتكديمت» وخطتها هو شتم الحزب الشيوعي والجبهة الديمقراطية وقيادتيهما وهذا ما فعلوه في معركة انتخابات الكنيست وما بعدها ولكن يبدو ان «المتكديمت» قد سكتت في الفترة الأخيرة أو قد خفّت دورها في دعايتها الأخيرة وفي الصدين الأخيرين من «التضامن» فجاء ايهود اولمرت ليقول لها: عليك ان تستمروا بالدور وإنما ... وها هي «التضامن» في عددها الأخير (١٩٨٥/٤/١٢) ـ فالليب من الاشارة باهم ـ تخصص أحد عشر مقالاً للتهجم على الحزب الشيوعي والجبهة الديمقراطية ولم يسلم من هذا الهجوم، طبعاً، ماير فلنر واميل حبيبي وتوفيق زياد وعلي عاشور وهاشم محاميد وغيرهم

ثالثاً: لقد انتهت معركة انتخابات الهستدروت (١٩٨٥/٥/١٣) و«المتكديمت» التي لا يربطها حتى بيت عنكبوت بالنضال النقابي قررت ان تفرص هذه المعركة من أجل التخريب على الجبهة الديمقراطية لا غير وها هي تقول بأن المعارضة الجبهوية نالت بوهبا كلمة متجاهلة دور الجبهة الكبير والفعال في اللجنة التنفيذية للهستدروت وفي مجالس العمال وفي المظاهرات العمالية والتواجد الدائم بين العمال و«المتكديمت» تحمّل مسؤولية فشل مجلس عمال الناصرة لـ «ممثل المعارضة الجبهوية»!! تماماً كي يقال ان اسباب حرب لبنان أو الاحتلال الاسرائيلي بسبب ممثل المعارضة جبهوية في الكنيست!!

ولكي تقرّب «المتكديمت» على الجبهة، في هذه الانتخابات، لا بد من هذه الزفة الجديدة لتخدع من يخدع

والغريب في الأمر ان «التضامن» قد صدّقت ذلك فكتبت مقالاً باسم «المتكديمت» «التحذير قادة الجبهة زياد وحبيبي من الاشتراك في اللعبة ـ أي لعبة اولمرت ـ بيرس حتى لا تقعا. ولكن ما يثير العجب ان حبيبي وزياد لم يذكر او يكتبا كلمة يفهم منها أنهما يتهمان م. ت. ف. بتمويل «المتكديمت» ولم يذكرا ولو مرة واحدة ما نسبته «التضامن» إليهما بأن «اليمين الفلسطيني المتمثل بعرفات و م. ت. ف. يدعم المتكديمت»

فكيف اختلقوا هذا الكلام؟!

لا شك ان جماهيرنا واعية وهي تدرك مغزى هذه الضجة الاعلامية جيدة وهي لن تكون الى رعب واصرار من أبنائها الطلاب الجامعيين الذين الزموا قرينة ساحقة بالمتكديمت في انتخابات الطلاب الجامعيين!

التضامن العدد ٥٨
يهود اولمرت:
القائمة التقدمية هي ذراع منظمة التحرير الفلسطينية في الكنيست
بيرس: منظمة التحرير تدعم القائمة التقدمية للسلام
بيلد: حساباتنا مكشوفة مثل باقي الاحزاب، وحسب القانون

ميزان العدالة.. المقلوب !

● قراءة في قرار المحكمة المركزية في الناصرة، ممثلة للاحتلال الاسرائيلي، ضد ثلاثة شبان، يمثلون الشعب السوري في هضبة الجولان المحتلة ●

● بقلم - نسطير مجلي ●

■ مجيد احمد القضماني ■

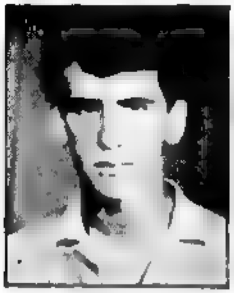

■ سعاده الصفدي ■

■ عبد اللطيف شاعر ■

■ نديم ايوب ■

■ الى جانب هذا الكلام تشاهدون صور اربعة من الشبان الصغار الكبار اسرى الحرب، نوع جديد من الاسرى لا تقدر عليه في هذا الزمن الا رديء إلا اسرائيل. لم يتجاوز اكبرهم العشرين من العمر. بل ان مجيد ونديم لم يصلا الثامنة عشرة من العمر بعد. المدرسة الثانوية تنتظر الامتحانات النهائية لا تعرف الانتظار لكنهم بفضل الانظمة والقوانين الاسرائيلية، قفزوا اكثر من صف بل ومدرسة، فدخلوا الى المعهد العالي الذي يسمى ايضا سجنا اسرائيليا لكنه خرج ويخرج يوميا عشرات المناضلين المقاتلين البواسل.

اكبرهم سعادة عارف الصفدي من ابناء مسعدة في العشرين من عمره. وبعدهم توفيق ايوب وعبد اللطيف الشاعر من مجدل شمس كل منهما في الثامنة عشرة من عمره. أما مجيد احمد القضماني فهو في السابعة عشرة من عمره وهو ايضا ابن مجدل شمس. انهم جميعا ينتمون الى ذلك الجزء من الشعب السوري الذي يجابه الاحتلال الاسرائيلي وجها لوجه ويوما يوما، ويقاومه ويلف شوكه في حلقه. من قلب اتون المعركة. انهم اربعة من خمسة عشر الف شخص صامدين على ارضهم، في الجولان السوري المحتل، يدافعون ببطولة خارقة وصمود اسطوري عن وجودهم الوطني وانتمائهم القومي فلم يكلوا ولم يملوا على مدى ثمانية عشرة سنة من الاحتلال والقمع والارهاب والتدمير والحصار.

حين قدم الاحتلال في العام ١٩٦٧ كان سعاده طفلا يرضع وكان الباقون اجنة لم تكتمل. ومجيد لم يكن جنينا بعد. بيد ان الدم المتدفق في عروقهم جبل وعجن على رفض الاحتلال من أساسه. فما ان لامست اجسادهم البلوغ حتى صاروا اسرى حرب عند المحتل. وها هم يقبعون في السجن بقرار من محكمة مدنية عالية في اسرائيل هي المحكمة المركزية في الناصرة التي ادانتهم بالتهمة الامنية الخطيرة - التحريض على التمرد ليصبح قرارا مبدئيا وسابقة قانونية لا تنفيذ. لكن اهمية هذا القرار لا تكمن في هذا الجانب الخطير بل في الاسس التي اعتمدها والتي تعتبر فضيحة ما بعدها فضيحة لطبيعة النظام الحاكم في اسرائيل البعيد بلايين سنة ضوئية عن المنطق الديمقراطي

يثبت القاضي في قراره اعتراف الشبان المذكورين بأنهم رفعوا العلم السوري في الجولان.

ويصور القاضي بالتفصيل كيف قام سعاده بشراء قطع القماش وحاكها على شكل علمه الوطني وكيف اخذ مجيد العلم ورفعه

سعاده ومجيد ونديم وعبد اللطيف يقضون العيد في سجن الدامون وسجن الرملة. حيث يقضون محكوميتهم. لكن العلم السوري يظللهم ايضا ويرفرف ويزغرد فوق قرى الجولان المحتل.

لقد اعترف الشبان الاربعة بهذه التهمة الخطيرة ولم يكن هناك خلاف بينهم وبين المدعي، دولة اسرائيل، على الوقائع انما الخلاف نشب بينهما حول الابعاد السياسية والقانونية للتهمة

فالقانون الاسرائيلي (البند ١٣٦ من قانون العقوبات) يعتبر متمردا وتحريضا على التمرد كل من هو (١) يؤدي الى أمر يعتبر تحقيرا او عدم اخلاص للدولة او للسلطة الحاكمة او لمحاكمها، و (٢) يثير عدم الرضا او التذمر لدى سكان البلاد.

●● فالمتهمون عرفوا انهم بهذا يقدمون على عمل ثوري بشكل تحديا لقيادة الحكم ومصادقيه سريان القانون الاسرائيلي على الجولان وتزعم (!!) ان الهضبة جزء من أرضها كما كانت قبل حرب الايام الستة (١٩٦٧). والمتهمون برفعهم العلم السوري في هذا اليوم انما يؤكدون ارتباطهم وتمسكهم بهذا الزعيم

شرعيه (!) الحكم الاسرائيلي في المنطقه وتصوير سوريا كأنها هي الوطن الام وليس اسرائيل. فان هذا كله جاء في رأيي - يقول سعاده القاضي - بهدف دفع المواطنين الى عدم الاخلاص للدولة حسب البند ١٣٦ (١) من قانون العقوبات وتشجيع سكان هضبه الجولان في المنطقه التي رفع فيها العلم على عدم الرضا وعلى التذمر من الدولة».

بكلمات اخرى تتهم «دولة اسرائيل» اولئك الشبان الاربعة بالتهم الخطيرة التاليه

١ - لانهم اعتبروا وطنهم الام سوريا وطنهم الام

٢ - لانهم اعتبروا علمهم الوطني علمهم الوطني.

٣ - لانهم لم يخونوا وطنهم ولم يخضعوا للاحتلال الاسرائيلي الذي اغتصب وطنهم

٤ - لانهم ذكروا اهلهم في الهضبه السورية بما لم ينسوه ولم يغفلوا عنه لحظة واحدة وهو انهم سوريون وان اسرائيل غريبة في هذا الجزء من وطنهم.

تصوروا هذه الاتهامات الخطيرة تصوروا هذا المنطق المقلوب

ان قضيتنا مع هذا المنطق هي ليست قضية مع القاضي بالطبع فهو يعمل وفق القوانين القائمة

وفي اسرائيل، مثل سائر الدول الرأسمالية، ينكشف زيف الديمقراطية مع اول امتحان في امتحان للطبقة الحاكمة هي التي تسن القوانين. والجهاز القضائي الذي يحاولون اظهاره مستقلا وديمقراطيا. ما هو الا اداة بيد الطبقة الحاكمة عليه ان يطبق

قبل ان نتابع في استطلاع يبقى ان نمعن النظر في صور هؤلاء الشبان. ولنتخيل المشهد انهم في المحكمة في مواجهة دولة اسرائيل. ولا حاجة للسؤال - أيّ منهم في قفص الاتهام.

التهمة - دولة اسرائيل تتهم الشبان الاربعة بالحض على التمرد حسب قانون العقوبات ١٩٧٧ البند ١٣٣.

القاضي. السيد تيودور اور، نائب رئيس المحكمة المركزية في الناصرة، يصدر حكمه ممتدا على سبع صفحات من القطع الكبير

● بالروح بالدم نفديك يا جولان - حشد من ابناء الجولان وصباياه، يتوسطهم شاب يرفع العلم السوري يجددون العهد للوطن الام سوريا. امام الشريط الفاصل بين القوات الاسرائيلية والقوات السورية

فوق المدرسة في يوم انتخابات الكنيست في اسرائيل (١٩٨٤/٧/٢٣) التي قاطعها اهل الجولان تماما.

ويذكر ان العلم السوري يرتفع فوق قرى الجولان السوري المحتل عدة مرات على مدار السنة وفي جميع المناسبات الوطنية.

ونحن نعيش هذه الايام ذكرى عيد الجلاء (١٧ نيسان) العيد الوطني للشعب السوري الشقيق الذي يحتفل فيه منذ العام ١٩٤٦ بطرد المستعمر الفرنسي من بلاده بعد كفاح عنيد كلفه الوف الشهداء. وقد احتفل

وقد عبر القاضي عن قناعته بأن الشبان الاربعة نصبوا الحض على التمرد.

ولنلاحظ الحجج التي اعتمدها القاضي :

●● رفع العلم السوري في يوم انتخابات الكنيست في الجولان تم في وضع يقف فيه جزء من دروز الجولان (وطبعا جزء فقط يا سعادة القاضي !!) ضد فرض القانون الاسرائيلي على الجولان. هذا القانون الذي سن في العام ١٩٨١، اي انهم عرضوا السكان على مخالفة قانون ضم الجولان الى اسرائيل.

●● سوريا هي عدو وتنكر في قانونية (الاسرائيلي) في الجولان يستهدف التماثل مع العلم السوري.

●● ارى ان رفع العلم السوري في يوم الانتخابات في هضبه الجولان يستهدف تذكير اولئك المواطنين المدعوين الى المشاركة في الانتخابات بسوريا وكأنها (!) صاحبة الحق في حكم هضبة الجولان وليس اسرائيل. وفي رفع العلم السوري بهذه المناسبة دعوة الى الامتناع عن ممارسة الحق المدني الانساني للمواطن (!!) والتصويت الى المؤسسة العليا وذلك من خلال الدعوة الى الطعن في

جراب الكردي

تصريحات بارزة

●● «بعد ان ينسحب جيش الدفاع الاسرائيلي من لبنان علينا ان نعمل من اجل سحب لبنان من جيش الدفاع الاسرائيلي».

رئيس الحكومة
شمعون بيرس
(معاريف ٨٥/٤/١٢)

●● «ان لا اجيد الكلام باللغة العربية ولذا سأكلمكم بالعبرية المبسطة، فاذا لم تفهموا انظروا الى حركات يدي ورأسي، فاذا لم تفهموا بالاشارات اذهبوا الى الصناديق (انتخابات الهستدروت) وصوتوا لـ م ـ ... راسي...»

السكرتير العام للهستدروت
يسرائيل كيسار
(في اجتماع مع ناشطي المعراخ في منطقة الناصرة في ٨٥/٤/٩)

●● «ان المقاومة ضد المحتلين في لبنان تثبت مرة اخرى ما كانت الجبهة اكدته دائما وهو ان القوى الفاشية، مهما تبد مستشرسة فان امريكا الا ... بسرعة ولا مكان له في عصرنا، وكما اخطأ الليكود بقطيع المعراخ ايضا اذا توهم انه بواسطة ... الحديدية والارض المحروقة سيقهر ارادة الشعب اللبناني».

النائب الجبهوي
توفيق طوبي
(في افتتاح نادي الصداقة في عكا ٤/١١)

●● «الكل يعرف ان المصريين لم يوجهوا الدعوة الى الوزير لابيتشان لزيارتهم بفضل ... شكله الذي يطل به وجهه. فالكل فاهم ان للزيارة اهدافاً وأبعاداً سياسية».

الوزير يوسف بورغ
(يديعوت احرونوت ٨٥/٤/١٥)

●● «... الجيش الاسرائيلي، من جديد، كشفرة ...»

وزير الامن الحالي
ورئيس اركان الجيش
من العام ١٩٦٨
اسحق رابين
(معاريف حزيران ١٩٨٤)

●● «... التقديرات حول سقوط حكومة الوحدة القومية ليست صحيحة. الحكومة لن تحل. فالواقع السياسي الذي ادى الى اقامتها لم يتغير بعد. التعليلات نفسها ما زالت قائمة حتى اليوم ... من الجانبين (معراخ وليكود) لا يستطيع اقامة حكومة ضيقة لوحده. وحتى اولئك الذين يؤمنون بضرورة حل الائتلاف الحكومي ويجلسون داخل الحكومة لا يجرؤون عمل شيء في هذا السبيل قبل انتهاء الانسحاب من لبنان وانتخابات الهستدروت».

المحرر السياسي في معريب
الصحفي رافي مان
(معاريف ٨٥/٤/١٥)

●● «... وتستعد شبيبتنا ايضا لمواجهة ... في هذه المعركة ... ويجب لا تصمتوا، اصبحت حركة ثابتة. ولا تسألوا كيف. ولا تسألوا ما العلاقة ... يريدون ان يفرضوا علينا في الهستدروت ... في اطار السوليل بونيه ... يريدون ان يفرضوا على عمالنا ... الارهاب المتبادل بينهم وبين الشرطة ...»

السكرتير التنظيمي للجنة منطقة الناصرة الحزبية
سميح غنادري
(في المؤتمر الـ ١٦ للشبيبة الشيوعية في منطقة الناصرة - ١٩٨٥/٤/١٦)

●● من التراث ●●

■ أشعب

● قيل لاشعب: هل خلق أطمع منك؟
قال بلى أمي. فاني كنت اذا جئتها بشيء قد اعطيته، قالت: ما جئت به؟ فأنبئها الشيء حرفاً حرفاً. ولقد أهدى لنا مرة غلام فقالت: ما اهدى لنا؟ قلت: غين. قالت ثم ماذا؟ قلت لا ثم ماذا؟ قلت: م، فاغشي عليها. ولو أخبرتها به جملة ماتت!

■ بين المنصور ومعن بن زائدة

● قال ابو جعفر المنصور لمعن بن زائدة كبرت يا معن!
قال في طاعتك يا أمير المؤمنين
قال وانك لجلد
قال على اعدائك
قال وان فيك لبقية
قال هي لك يا أمير المؤمنين
قال فأي الدولتين أحب اليك، هذه أم دولة بني أمية؟
قال ذلك اليك يا امير المؤمنين، ان زاد برك على برهم، كانت دولتك أحب اليّ

** من نوادر جحا **

لحم

● دعا جحا - بعض اصحابه الى منزله، فقدم له دجاجة، فأكل من المرقة وجهد أن يأكل من اللحم، فلم يقدر لصلابته. وبات عنده، وفي ثاني يوم قدم له الدجاجة، فأكل من المرق وجهد أن يأكل من لحم الدجاجة، فلم يقدر لشدته. وفي اليوم الثالث قدم له الدجاجة، وجهد أن يأكل اللحم فلم يقدر، فأخذ الدجاجة ووضعها الى جهة القبلة وقام ليصلي عليها. فقال له الرجل: ما هذا الذي تصنع؟ قال له جحا: أشهد انها لحم ميت او ولي من اولياء الله تعالى، ثوب الله لأصحاب النار ثلاث دخلات فلم تعمل فيها شيئا. ولما أراد الانصراف اذا بعض جيران الرجل يدق الباب ويقول له أعرني ذلك اللحم لضيف جاءني لأطبخه له وأرده اليك ان شاء الله تعالى، فتدوله أيضا.

من يلد يمت

● استعار جحا حلة كبيرة من جاره، ثم اعادها اليه وفيها حلة صغيرة. فسأله جاره: عوضا عنه ما قال: عنده ابنتهما ولدتها عندنا. فتقبلها جاره ولم ينكر عليه
ثم استعارها مرة أخرى ولم يردها، فلما سأله عنها، قال: «البقية في حياتك. انها ماتت عندنا في النفاس... رحمها الله».
قال صاحب الحلة متعجباً: «أيموت النحاس؟» قال جحا: «من يلد يموت، ولد يموت في النفاس».

أنانية

● قيل لجحا ما بلغ من طمعك؟
قال: ما رأيت عروسا تزف الا ظننت انها تزف لي ولا رأيت جنازة تمر الا ظننت ان صاحبها أوصى لي بشيء (ولا رأيت اثنين يتناجيان إلا خيل لي انهما يأمران لي بمعروف) ولقد كان الصبيان حولي يوما يلعبون بي، فقلت لهم لأبعدهم عني: ان في دار فلان وليمة، فذهبوا اليها مسرعين، فلما بعدوا عني ظننت نفسي صادقا فتبعتهم.

لا تعجلوا..

● هب يوما ريح شديدة، فأقبل الناس يدعون الله ويتوبون، فصاح جحا: يا قوم لا تعجلوا بالتوبة، وانما هي زوبعة وتسكن.

حذاقة..

● اجتمع على باب والد جحا تراب كثير من هدم وغيره، فقال ابوه: الآن يلزمني الجيران برمي هذا التراب، وأحتاج الى مئونة، وما هو بالذي يصلح لضرب اللبن، فما أدري ما أعمل به؟ فقال له جحا: اذا ذهب عنك هذا المقدار فليت شعري اي شيء تحس؟ فقال ابوه: فعلمنا انت ما نصنع به، فقال: احفر له آبارا وتسكبه فيها.

خوف

● اشترى جحا يوماً دقيقا وحمله على حمال، فهرب الحمال بالدقيق، فلما كان بعد ايام رآه جحا فاستتر عنه، فقيل له: مالك فعلت كذا؟ فقال: أخاف ان يطلب مني كراه.

● مر على جماعة بالكوفة فقال احدهم: دعونا نلعب معه ونضحك عليه. فقالوا: كيف؟ قال: حطوني في هذا النعش، وكفنوني في هذا الثوب، وصيحوا على جحا يصلي علي. ففعلوه كما اشار، وأتوا الى جحا فقالوا له: هذا رجل مات غريباً، ونريد ان تصلي عليه. فقال: حبا وكرامة فتوى وكبر اول تكبيرة فضرط الميت، فالتفت جحا وقال: يا قوم هل على ميتكم دين؟ قالوا: لا. قال: سمعت بأذني ضغطة القبر

امثال المانية

● الكيس الفارغ لا يقف منتصبا
● ... فارغ اسمع من ... ملآن
● من بدأ بالالف انتهى الى الباء
● النحنحة اسهل من الخروج
● ادم وحواء أكلا التفاحة، ونحن نطالب بفاتورة الحساب
● المرأة التي لا يصححها احد يصححها الجميع
● يضحك من الندوب من لم يعرف الجراح

كل ثلاث دقائق يموت في العالم عامل واحد من إصابات العمل

□ يخلق العمال الحياة والتقدم، ويروضون الطبيعة وكل اشكال المادة لصالح الانسان والحضارة، ويحصلون على مردودات يشعه.

ان العمال هم الرسمال الاساسي للنهضة والحلقة المركزية في عملية الانتاج ورغم ذلك لا يزالون يعانون من الاهمال الشديد لظروفهم الصحية، وسلامتهم المهنية مهددة. فقد اعلنت منظمة العمل الدولية في آخر تقرير لها حول الموضوع ان عالم العمل سيظل محفوفاً بالاخطار.

ويعكس التقرير صورة قاتمة عن اوضاع الصحة والسلامة المهنية في العالم العربي ويؤكد ان الوضع يبعث على القلق على الرغم من الوعي المتزايد لطبيعة هذه الاخطار، وعلى الرغم من التقدم الكبير في اساليب تشريعات الوقاية، وعلى الرغم من انشاء اجهزة السلامة المهنية في العديد من الدول، وظهور النزعات الجديدة الهادفة الى القضاء على هذه الاخطار.

ويشير التقرير الى ان الدول الصناعية الغربية التي ... تخفيض عدد الحوادث القاتلة ... التكنولوجي نوعا جديدا من امراض العمل واصاباته.

اما بشأن الدول النامية فيقول التقرير ان عدد العمال الذين يلقون حتفهم في اثناء العمل يقدر باحصاءات ... من دول ... بالاحصاءات في العالم الثالث ... واصابات ... وامراض ...

ويخلص التقرير بعد الاحصاءات البشعة، التي تظهر ان العالم يشهد موت عامل من عماله كل ثلاث دقائق اي ... عاملا يوميا نتيجة الامراض واصابات العمل. كما يشهد اصابة ثلاثة عمال كل ثانية اي حوالي (٨٦٤٠٠) عامل يومياً. ولم يشر التقرير الى السبب الرئيسي لتفاقم العمال اليومية هذه وهو ان تكاليف امراضه وادوات السلامة المهنية، ترفع من تكلفة الانتاج وتقلل من ربح اصحاب الاعمال. لذلك تقوم المفاضلة على اساس الربح اولا وليذهب العمال الى جحيم الاصابة والمرض وحتى الموت. وبئس ثواب الكادحين

مفاهيم مطعوجة... جلّسوها!

■ من الناس من لا يتعلم في حياته شيئاً، حتى لو كان بروفيسوراً معروفاً مثل أرنس، الذي قال في حفل افتتاح ما يسمى «المركز العالمي لعلوم أرض اسرائيل» في الخليل، كرد على مقتل الجندي شلطئيل، «عندما كنت وزيراً للدفاع لم امنع قيام اي احتلال سواء لليهود او للعرب» وهكذا انكبت الديمقراطية على الوزير البروفيسور دفعة واحدة ودون سابق انذار، ولو ان الولد كان شيئاً سائلاً، سال من وجه أرنس حين يتكلم عن العرب.

عدم الاستفادة من العبر غير مقصور على بروفيسور أو وزير وخصوصاً في حكومة اسرائيل اعتباراً من رأسها حتى ... بل كذلك على الحركات الفاشية مثل حركة «حيروت» التي ... في الخليل الفاشي ابناء في الخليل ... والصرد هنا ... ويتادون بالسلام بعد ذلك دون أن يهتز لهم ضمير.

الوزير البروفيسور او البروفيسور الوزير ان شئتم، حكومة، وحكومته تملأ الدنيا صراخاً. انها تريد السلام لم تلوي بوزها عجبا لأن أحداً في الأرض لا يصدق حرفاً مما تقول، باستثناء الذين قرروا ... ورئيس مجلس ... والصفاقة ... الذي لا يتعلم ولا يستفيد من العبر، ... الدهر ... الا قام من ... الله بلأ الآذان صراخاً في نشرة أخبار حكومة البروفيسور. غير انشاء الله !! ... في منطقة ٩ الى قرى ... بحاجة الى الأرض، وان العرب استفادوا من تطوير الخليل واقامة المصانع، ومد الشوارع الخ.

- عندما تقف المفاهيم على رأسها يصبح كل مفعول جاثي وهكذا هو الأمر عند حكام هذه البلاد. كل شيء عند العرب جائز كجواز استفادة العرب عندما تلطش اراضيهم.

جاء في الخبر عن الاحتفال الفاشي في الخليل ان الخلايلة وقفوا صامتين ينظرون الى الرقص الهستيري الفاشي وقد اوقفت حركة السير. وكما ان الدوام لله وحده. فان الدوام في الخليل لأهل الخليل، وقد نقش هذا العصر على علمه منذ العام ١٩٤٥، شعار «فاشية لن تمر».

«محمود ابو شنب»

علوّ في الحياة وفي المماتِ

● بقلم : يوسف فرح - سخنين ●

□ قرأت بعض ابيات القصيدة المنشورة في ملحق «الاتحاد» يوم الجمعة ٨٥/٤/٥ وسررت كثيراً اولاً بسبب حبي لهذه القصيدة ومن الحب ما قتل. وثانيا لأن هذه القصيدة جعلتني ارتد الى الوراء كثيرا بحيث ابدو طالباً في الصف الثامن الابتدائي «لا هم دنيا ولا عذاب آخرة». كل ما يهمه ان يكرر مشاطرته في المدرسة، هو امر سهل لو يعلم ابناؤنا اليوم. ولا يكلف الواحد سوى الانتباه جيداً في الصف، والسهر وقت الامتحان، اذا لم يكن يستعد في اليوميات وحبرنا كفافنا.

يومها علمنا اللغة العربية معلم كنا نجله اذ انه احتل موقعاً مغايراً لشعبه.

لقد تعلمنا تلك القصيدة واستظهرناها ايما استظهار، وكنا نتفنن في القائها - طبعا خارج الصف - فقد كنا - مثل طلابنا اليوم - نخجل ان نلقي القاء جيدا امام المعلم! فأحيانا كانت تأخذ الطابع «الخطابي» واحيانا طابع الحان الموالد الدينية الجميلة.

والقصيدة التي علمنا اياها المعلم الذي كنا نجله صغاراً - وعلى ذمته لأبي الحسن الانباري يرثي ابا طاهر - حكاها تلقنا في حينه ولم يكن اية نسمة من غبار الشك حول ذلك.

القصيدة جيدة فعلاً. ولكن شوه هذا الجمال اخطاء لا بد من تصحيحها. ففي البيت الثاني كلمة «ندالك» يجب أن تكون مفتوحة النون «نداك» اي كرمك وجودك فيستقيم المعنى. فالناس حول المصلوب كأنهم ينتظرون عطاياه ورفده، كما كانوا يفعلون وهو على قيد الحياة.
كأن الناس حولك حين قاموا وفود نداك أيام الصلات

وفي البيت الرابع يجب ان تكون كلمة «بطن» بدل «ظهر» لأن من يموت يدفن في باطن الأرض لا في ظاهرها. فما ابو طاهر المصلوب فلم يتسع باطن الأرض لعظمته وعلاه - لا رفاته ايضا - ولذا لجأوا الى الجو يستعيضون بعضه :
ولما ضاق بطن الأرض عن أن يضم علاك من بعد الوفاة

أما البيت الثاني فيه جواب الشرط فيها بكلمة «أصاروه» من صار فعلاً عادياً تاماً متعدياً بالهمزة بمعنى جعلوه. والكلمة الأخيرة فيه «السافيات» بمعنى الرياح وليس «السابيات» :
أصاروا الجو قبرك واستعاضوا عن الأكفان ثوب السافيات

وقد دفعني حبي للقصيدة وغيابي مع طلب ملحق «الاتحاد» الى البحث عن اصل وفصل القصيدة، فوجدتها كاملة في كتاب «جواهر الأدب» لمؤلفه «السيد احمد الهاشمي» الذي كتب :
«وقال ابو الحسن الأنباري المتوفى سنة ٣٢٨ هـ يرثي ابا طاهر بن بقية وزير عز الدولة لما قتل وصلب[1]، وهي من اعظم المراثي ولم يسمع بمثلها في مصلوب، حتى ان عضد الدولة الذي صلبه تمنى لو كان هو المصلوب وقيلت فيه».

ويضيف المؤلف في ملاحظة جانبية :
[1] «وذلك لما استعرت الحرب بين عز الدولة وابن عمه عضد الدولة، ظفر عضد الدولة بوزير عز الدولة ابي طاهر محمد بن بقية فطرحه للفيلة فقتلته ثم صلبه عند داره بباب الطاق وعمره نيف وخمسون سنة، ولما صلب رثاه ابو الحسن محمد بن عمران يعقوب الأنباري احد العدول بغداد بهذه القصيدة المذكورة» وها أنا انقلها كاملة :

علو في الحياة وفي الممات	لحق تلك احدى المعجزات
كأن الناس حولك حين قاموا	وفود نداك ايام الصلات
كأنك قائم فيهم خطيبا	وكلهم قيام للصلاة
مددت يديك نحوهم احتفاء	كمدهما اليهم بالهبات
ولما ضاق بطن الارض عن ان	يضم علاك من بعد الوفاة
اصاروا الجو قبرك واستعاضوا	عن الأكفان ثوب السافيات
لعظمك في النفوس تبيت ترعى	بحراس وحفاظ ثقات
وتوقد حولك النيران ليلا	كذلك كنت ايام الحياة
ركبت مطية من قبل زيد	علاها في السنين الماضيات
وتلك قضية فيها تأسٍّ	تباعد عنك تعيير العداة
ولم أر قبل جذعك قط جذعا	تمكن من عناق المكرمات
أسأت الى النوائب فاستثارت	فأنت قتيل ثأر النائبات
وكنت تجيرنا من صرف دهر	فعاد مطالبا لك بالترات
وصيّر دهرك الاحسان فيه	الينا من عظيم السيئات
وكنت لمعشر سعداً فلما	مضيت تفرقوا بالمنحسات
غليل باطن لك في فؤادي	يخفف بالدموع الجاريات
ولو اني قدرت على قيام	بفرضك والحقوق الواجبات
ملأت الأرض من نظم القوافي	ونحت بها خلاف النائحات
ولكني اصبر عنك نفسي	مخافة ان أعد من الجناة
وما لك تربة فأقول تسقى	لأنك نصب هطل الهاطلات
عليك تحية الرحمن تترى	برحمات غوادٍ رائحات

وأخيراً اتساءل - وأنا اعرف بأني سأتهم بقلة الفهم وانعدام «التقدمية» - أهذا شعر وما نقرأ في هذه الأيام من بعض الشعر شعر!

●● الطماطم تحتوي على فيتامينات كثيرة وكالوريز قليل ●●

● الى جانب المواد المعدنية، تحتوي الطماطم (البندورة) على فيتامينات ضرورية مثل فيتامين (ج) و(أ) ونسبة من الكالوريز. ولذلك ينصح الأطباء بتناول كوب من عصير الطماطم قبل كل وجبة غذائية. وفي الصباح قبل الفطور، لتنشيط الدورة الدموية ولتحريك عملية التكليتين بصورة سليمة. كما ان عصير الطماطم الممزوج بالبيض والملح والتابل والبصل المفروم ناعماً يساعد على تخفيف الرشح وأوجاع المفاصل والعضلات. والمواد التي تحتويها الطماطم مثل المواد المعدنية والحديد والنحاس والراديوم وغيرها تنشط الجسم وتحافظ على حركته. وأخيراً ان شراب الطماطم يمنع مطلقاً انتقاص الوزن والمحافظة على الجمال والرشاقة لأن كل ١٠٠ غرام تحتوي على ٢٨٪ من الكالوريز... فقط !

●● مرسمة القلب ●●

● من ابرع ما انجزه العقل الانساني في ميدان الطب ما حققه مؤخراً العلماء اليابانيون الذين توصلوا الى ابتكار جهاز طبي كهربائي يدعى «مرسمة القلب» الى جانب العديد من المعدات الالكترونية الطبية والتي بواسطتها بات من السهل تشخيص معظم اعضاء جسم المريض بصورة مباشرة. الى جانب اظهار الرسم السطحي لأشعة اكس بواسطة الكمبيوتر ومعدات التشخيص فوق الصوتي والرسم السطحي للرنين المغناطيسي النووي بالكمبيوتر.

علاوة على ذلك توصل العلماء اليابانيون ايضا الى اختراع آلة تصوير خارقة الدقة يمكن ادخالها عبر فم المريض لتستقر في معدته لتصوير كافة العمليات الجارية في المعدة، ومعرفة الداء فيها. وهناك الى جانب ما ذكر مرسمة القلب الكهربائية الجديدة، ومرسمة موجات الدماغ ومرسمة تسجيل الاسترخاء والانقباض العضلي الى جانب مرسمة القلب الصوتية والترموسيم الحديث.

ويسعى العلماء المختصون في هذا المجال الى دمج مرسمة القلب بمحلل اوتوماتيكي يشمل احدث حساب التحليل السلكي من اجل الحصول على نتائج التحليل في اسرع وقت ممكن. كما ان مراقب مرسمة القلب يتوفر على مقياس لاسلكي عن بعد يراعي الانتقال على اوسع نطاق في معظم المستشفيات المحلية. ويولي الاطباء عناية خاصة الى القلب الكهربائي لمرسمة القلب بصورة يمكن التخطيط عنه الاغراض الرقابية كما يحدث ان القلب الكهربائي ... وصفته عن حالة جزئية.

مُصطلحات كرويه ١٠٠٪

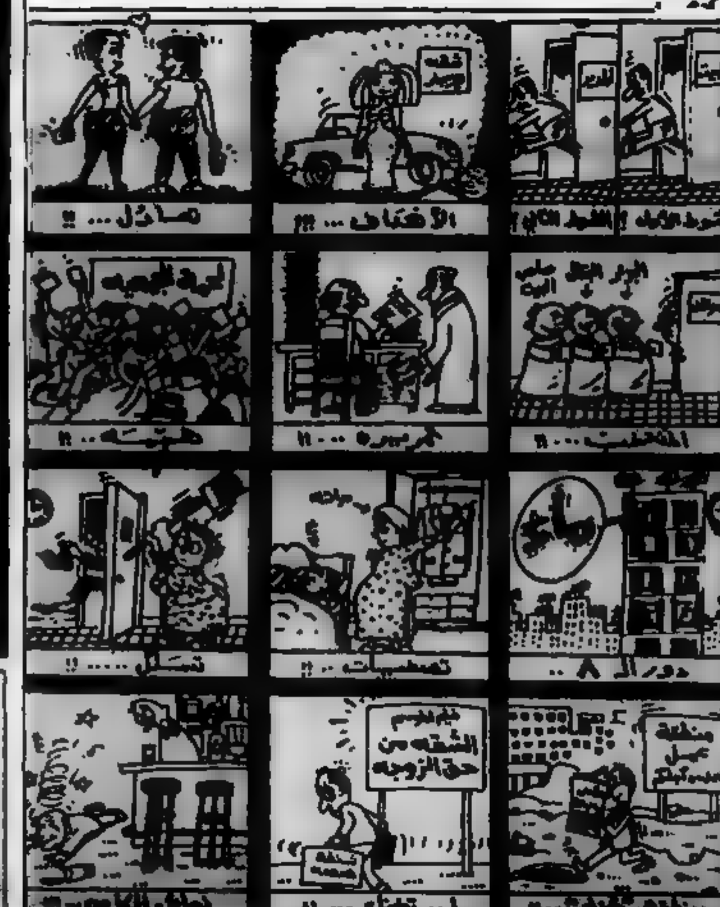

● جماهير الجولان ترفع العلم السوري خلال المسيرة الغاضبة احتجاجاً على قرار اسرائيل ضم «المرتفعات السورية المحتلة»

ميزان العدالة المقلوب

(تتمة من صفحة ٣)

بالقوانين المقررة ويلتزم بتطبيق احكامها.

في بعض الاحيان تجد قاضيا واعيا وديمقراطيا يكتشف بنفسه ان القانون في هذه القضية او تلك ظالم ومتحيز. لكنه لا يستطيع فعل اي شيء ضده، واقصى ما يستطيعه هو اصدار حكم الحد الادنى.

وفي حالتنا هذه جاء قرار الحكم مطابقا تماما لاحكام القانون وقانون العقوبات ١٩٧٧ الذي اصبح ساري المفعول في هضبة الجولان السورية المحتلة منذ ١٩٨١/١٢/١٤ حين اقرت الكنيست قانون ضم الجولان الى اسرائيل. والقاضي، برغم موقفه الواضح ازاء هذا القانون، لا يعتبر المسؤول الاول عن احكامه وآثاره. ويبقى المسؤول، اولئك الذين اقروا القانون في حينه (الليكود والاحزاب الدينية التي تحالفت معه في الحكم بقيادة بيغن آنذاك الى جانب تأييد المعارضة المعراخية).

ومع هذا فان قرار الحكم يظل الرمز المعبر عن طبيعة ذلك المنطق المقلوب.

لقد حدد القاضي «جريمة» المتهمين بوضوح، حسب القانون، وحين اراد ان يحدد العقوبة اخذ بالاعتبار موقف المتهمين وردهم على التهمة، كما في اية محاكمة عادية.

فالمتهمون لم يطلبوا من القاضي الرحمة ولم يبدوا اية مشاعر ندم او تراجع او استرحام.

وهذا يؤثر على القاضي، بل انه يغيظ جلالة المحكمة في اسرائيل.

بل ان سيادة القاضي يشير في قرار الحكم الى ان الشبان اعترفوا بـ «الجريمة» لكنهم لم يعربوا عن ندمهم واعلنوا موقفا مبدئيا يدل على انهم «ارتكبوها» عن سبق تعمد واصرار.

فالشاب الاول، سعادة صفدي، يقول للمحكمة «رفعت العلم السوري في يوم الانتخابات لاننا نعتقد بانه لا يوجد حق لاسرائيل في اجراء الانتخابات في هضبة الجولان لانها ارض سورية».

والشاب الثاني، مجيد الصفدي، يقول للمحكمة: «..لم يكن بمقدورنا ان نمنع اجراء الانتخابات الاسرائيلية في الجولان بالقوة فقررنا رفع العلم السوري كشكل من اشكال الاحتجاج. فنحن لا نعترف بالقانون الاسرائيلي في الجولان».

من هنا قرر القاضي انهم مذنبون.

وكما طلبت النيابة، ممثلة دولة اسرائيل امام المحكمة، انزال عقوبات صارمة بالمتهمين:

السجن الفعلي ستة اشهر على عبد اللطيف الشاعر.

السجن الفعلي اربعة اشهر على سعادة عارف الصفدي.

السجن الفعلي ثلاثة اشهر على مجيد احمد الصفدي.

السجن الفعلي شهرين على نعيم ايوب.

وهذا بالاضافة الى السجن سنتين مع وقف التنفيذ لمدة سنتين على كل واحد من المتهمين الاربعة.

●● [illegible]

ان محاكمة الشبان السوريين الاربعة في الجولان هي محاكمة واحدة من بين عشرات الوف المحاكمات التي يقوم بها جهاز القضاء الاسرائيلي ازاء ابناء شعبنا العربي الفلسطيني والعربي السوري في المناطق الفلسطينية والسورية المحتلة. وهي في الواقع لا تمثل اسوأ نوع من المحاكمات، فهناك المحاكمات العسكرية الفظيعة التي يطرد خلالها القرارات على هواهم. وهناك محاكمات التوقيف التي يتحول فيها الجهاز القضائي الى خاتم مطاطي بيد جهاز القمع البوليسي والعسكري.

لكننا اخترنا محاكمة الشبان الاربعة نموذجا لطبيعة النظام الحاكم في اسرائيل وجهازه القضائي لانه بسيط وخال من اية تعقيدات قانونية.

وهذا النموذج، للمعلومية، اصبح ساري المفعول بوصفه سابقة قانونية تأخذها المحاكم الاخرى بالاعتبار وتعمل بها. فمن الواضح ان محاكمات اخرى كهذه على الابواب. فلا العلم السوري ينزل عن سماء المنصة ولا العلم الفلسطيني يغيب عن سماء القدس وسائر الاراضي الفلسطينية المحتلة.

وفي هذه الايام بالذات، وبعد اقل من شهر من صدور الحكم بهذه القساوة ضد الشبان الاربعة، بغية «ردع الآخرين» كما قال الحاكم، كان العلم السوري قد ارتفع فوق سماء الهضبة عدة مرات بمناسبة ذكرى عيد الجلاء (١٧ نيسان ١٩٤٦). وكان اهالي الضحية قد انطلقوا الى الشوارع بالوفهم، رجالا ونساء وعمالا وطلابا وشيوخا وشبانا، يحتفلون بعيدهم الوطني كما في سوريا الام تماما. ففي هذا العيد لا يستعيدون ذكرى الاستقلال الوطني فحسب ولا يحيون ذكرى شهدائهم الابرار وقرى الجولان الاربع الباقية وهي مجدل شمس ومسعدة وبقعاثا وعين قنية قدمت في حينه مئة وعشرين شهيداً في حرب التحرر فحسب، بل انهم يعتبرون انهم قطاع من الشعب السوري يحتفل بهذه الذكرى، فهم ينتظرون الجلاء الثاني، جلاء الاحتلال الاسرائيلي عن أرضهم.

وهم لا ينتظرون فقط بل يؤمنون بثقة كاملة وعادلة ان الاحتلال مهما يطل فانه سيزول حتى وهذا الايمان ليس مجرد امانٍ، انما هو مطلي بالقطران.

برامج مسرح «الغربال»

● **السبت ٤/٢٠ «مدرستي ما احلاها»**

يعرض مسرح «الغربال» مسرحية «مدرستي ما احلاها» في تمام الساعة السابعة والنصف مساء في قاعة الحزب الشيوعي في قرية الرينة بدعوة من الحزب والشبيبة الشيوعية - فرع الرينة.

● **يوم الخميس (٤/٢٥) الكاتب سلمان ناطور «ضيف الشهر»**

يستضيف مسرح «الغربال» في قاعته في شفاعمرو في تمام الساعة السابعة مساء سكرتير تحرير مجلة «الجديد» الكاتب سلمان ناطور. حيث يجري الحوار مع الضيف حول انتاجه الأدبي وعن مؤسسة «الجديد» للنشر وعن مجلة «الجديد» وعن مسرحيته «انجازه» التي ساهم الضيف في كتابتها ويسبق ويعقب الحوار برنامج فني خاص باللقاء.

● **يوم الجمعة (٨٥/٤/٢٦) ، عيد الربيع**

يقوم مسرح «الغربال» باحياء البرنامج الفني في احتفال حركة الشبيبة الديمقراطية - فرع يافة الناصرة، بمناسبة «عيد الربيع».

يتخلل الاحتفال مقاطع مسرحية وغناء وتمثيل صامت وفقرات فنية اخرى ويتم عرض مسرحية قصيرة خاصة بالاحتفال بعنوان «ابو مطاوع وحرمه» المرأة» تأليف واخراج عفيف شليوط

ايام الذكرى

● **الجمعة ٤/١٩**

ثورة غيتو وارسو (١٩٤٣)

● **السبت ٤/٢٠**

المؤتمر التأسيسي لمجلس السلام العالمي (١٩٤٩)

● **الاثنين ٤/٢٢**

● ذكرى ميلاد المفكر العظيم والقائد الفذ فلاديمير ايليتش لينين (١٨٧٠)

● احتلال حيفا (١٩٤٨)

● **الاربعاء ٤/٢٤**

● ذكرى مذبحة الأرمن

● يوم الشباب العالمي

● اليوم العالمي للتضامن مع شعوب المستعمرات

● **الخميس ٤/٢٥**

● الثورة المعادية للفاشية في البرتغال (١٩٧٤)

● ميلاد الموسيقار الروسي الشهير تشايكوفسكي (١٨٤٠)

● وفاة احمد الجزار والي عكا (١٨٠٤)

● المؤتمر التأسيسي لهيئة الأمم المتحدة (١٩٤٥)

● احتلال بعض الاجزاء العربية من القدس (١٩٤٨)

● **الجمعة ٤/٢٦**

● يوم الفن المناخية

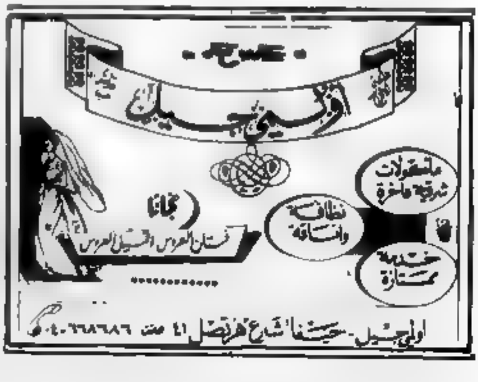

غداً السبت

فيلم «المحترف» في النادي السينمائي في الناصرة

● يعرض النادي السينمائي التابع للمركز الثقافي البلدي في الناصرة، في تمام الساعة الثامنة من مساء غد السبت (٤/٢٠) فيلم «المحترف» من اخراج جورج لاوتنر وتمثيل جان بول بولمندو

برامج التلفزيون الاسرائيلي

● **الجمعة ٤/١٩**

● ٤.٣٠ - حلقة من مسلسل «الرجل الخارق القادر على كل شيء»

● ٥.١٥ - الصور المتحركة

● ٥.٣٠ - موجز الأنباء

● ٥.٣٢ - الفيلم العربي

● ٧.٣٠ - اخبار (بالعربية)

● ٨.٠٠ - استعراض البرامج (بالعربية)

● ٨.١٥ - نشرة الاخبار (بالعبرية)

● ٨.٤٥ - برامج مسلية

● ٩.٤٥ - الفيلم الاجنبي «المختره»

● ١١.٣٠ - اخبار

● **السبت ٤/٢٠**

● ٤.٠٠ - «محمد وعذاب ...» الفلم مسلسل

جديد مستمد من قصة بلزاك حول حياة سيدة النبلاء في فرنسا في القرن التاسع عشر

● ٥.٠٠ - موجز الأنباء

● ٥.٠٢ - «حداس انكليزية»

● ٥.٣٠ - القلاع مصورة

● ٥.٤٥ - حلقة جديدة من مسلسل الخيال العلمي «...»

● ٦.٣٠ - «التخنيون» برنامج عن معهد «التخنيون» في حيفا

● ٧.٣٠ - اخبار (بالعربية)

● ٨.٠٠ - «ثلاثة في سفينة واحدة»

● ٩.٠٠ - نشرة «...» الاخبارية

● ٩.٣٠ - ... مباراة السبت

● ١٠.٣ - طرائف مختصرة

● ١١.١٥ - برنامج ترفيهي اجنبي

● ١١.٤٥ - اخبار

مع «الحكواتي» في نيسان

● **الجمعة ٤/١٩**

مسرحية «قصة ... والسيء»

● **السبت ٤/٢٠**

مسرحية «قصة العين والسن»

● **الأحد ٤/٢١**

مسرحية «قصة العين والسن»

● **الجمعة ٤/٢٦**

مسرحية «الدكتاتور» . يقدم مسرح الرحالة مسرحية الدكتاتور والتي تعالج وضع الانسان في المجتمع الدكتاتوري. والجدير بالذكر ان اعضاء فرقة الرحالة درسوا المسرح ومارسوه سابقاً المسرحية من اعداد وتمثيل واخراج اكرم المالكي ويعقوب اسماعيل كلمات الاغاني للشاعر والناقد حسين البرغوثي. موسيقى وغناء الفنان جريس بصير يبدأ العرض في السابعة مساء

جدول مباريات السبت

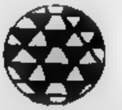

● تجري غداً الاسبوع مباريات الاسبوع الخامس والعشرين لدوري الدرجات الممتازة والقطرية والأولى وذلك على النحو التالي

● **الدرجة الممتازة** ●

● ب. القدس - هـ. يافه ● هـ. شاتيا - هـ. تل ابيب ● م. يافا - هـ. حيفا ● هـ. بيتح تكفا - مكوابي رمات غان ● هـ. كفارسابا - م. بيتح تكفا ● ب. تل ابيب - هـ. بئر السبع ● م. حيفا - هـ. القدس ● م. تل ابيب - شمشون ●

● **الدرجة القطرية** ●

● كريات شمونة - بني يهودا ● يهود - هرتسليا ● رمات هشارون - ب. حيفا ● هـ. رمات غان - هـ. طبريا ● ب. الرملة - حيدار ● ريشون - هـ. الخضيرة ● هـ. حولون - اسكلون ● شعرايم - هـ. القدس ●

● **الدرجة الأولى** ●

(المنطقة الشمالية) ● هـ. عكا - هـ. شفاعمرو ● م. الخضيرة - طيرة الكرمل ● تل حنان - شباب الناصرة ● العفولة - ... ● ... - ... طمرة ● جده شفاعمرو - كريات ... ● هـ. بيسان - ... ●

المنطقة الجنوبية ● ... يافا - ... ● ... - هـ. الرملة ● ... - ... ● كريات ... - ... ● ... - ... ● كريات ... - ... ●

وستلتقي فرق الدرجة الثانية في الاسبوع سيشهد الملعب البلدي في شفاعمرو لقاء الموسم في المنطقة الشمالية (أ) ... الدرجة بين فريقي شباب طمرة للصيف وفريق ...

... الرسمية للمباريات هي الرابعة والنصف من بعد الظهر

بيت التجارة بالجملة

لمنتوجات: * عليت * حلويات * مشروبات *

بإدارة: يعقوب ماير وآفي فريدمن

شارع فايتسمان ٦ - عكا. هاتف: (٩١٩٢٠٥)

تم افتتاح وكالة لشركة «عليت» للحلويات والسجائر من جميع الاصناف.

يسرنا خدمة زبائننا واستقبالهم يومياً من الساعة ٧.٣٠ صباحاً حتى ٤.٠٠ بعد الظهر - ما عدا السبت

**** تهنئة ****

تهانينا الحارة الى ابنا العزيز زياد بمناسبة افتتاحه المتجر أستان في طرعان مع تمنياتنا بالتوفيق والنجاح

سهام وأمين سمعان وجميع افراد العائلة

لاتدع الأسعار الرخيصة تدهشك !
حملة جنونية على خزائن الحائط وغرف النوم بأسعار خاطفة !
نموذج أسعار : في الصورة غرفة نوم من طراز "بيلوس" تشمل سرير ١٤٠/١٩٠ ، ٢ كومودينا ، ١ تواليت + مرآة مع إطار ، فرشة عجائبي لوكس . ... ٦٧٥,٠٠٠ ش فقط .
طراز "شيبق" ... ٦٠٠,٠٠٠ ش يشمل فرشة ، طراز "تيرزو" ... ٤٨٠,٠٠٠ ش يشمل فرشة
راز للأثاث - اكبر مصنع لخزائن الحائط
نحن نعرف المشكلة - انتم تجدون عندنا أسعارا أرخص بكثير من منافسينا - وتحاولون أن تجدوا عن الحيلة - لا توجد عندنا "حيل" مصنع كبير مثل مصنعنا الذي يشتغل على خط انتاج متخصص لخزائن الحائط بطرق حديثة وآلات متطورة ومواد فاخرة حسب اختياركم ، جوارير تلسكوبية وباقي التحسينات ، يجرح عليكم بحملة ضخمة من خزائن الحائط - اذا لم تصدقوا ... فتعالوا واختبرونا !
الأسعار تتعلق لدرلين فورمايكا وفروي (دوه٦٠)
تشكيلة من خزائن الحائط مع جوارير
بدرلين - فورمايكا أو فروي (دوه٦٠)
خزائن مدمج معها طاولة كتابة ومكتبة للطالب
مع امكانية للتقسيط
الأسعار لا تشمل ض.ق.م ولا تشمل النقل والتركيب
امكانية إنهاء الأبواب دورلين او فورمايكا / فورميغ
المصنع الذي يقف وراء افضل الاقتراحات في السوق
في أكبر صالات العرض في الشمال
من المصنع الى المستهلك مباشرة بدون عمولة !
مفتوح مساء السبت
راز للأثاث
المصنع كريات بياليك ، يوسفليفي ٧ تلفون ٧١٥٢٣٩
العرض تشيك بوست - شلوموبن يوسف ١٣ قرب شاي
تلفون ٧٢٩٢٩١

يا عمال العالم اتحدوا!

الاتحاد

جريدة يومية

* الأحد ٢١ نيسان ١٩٨٥، الموافق ١ شعبان ١٤٠٥ هـ *
* العدد ٤١/٢٨٨ * ٦ صفحات * الثمن : ٣٠٠ شيكل *
Vol. 288/41 - 21.4.1985 - Price: 300 Shekel

"אל-אתיחאד" AL-ITTIHAD מחיר 300 שקלים

المؤامرة على مجلس عمال الناصرة مؤامرة على مجرد عمومية الهستدروت!

● «الجبهة» تتوجه الى المحكمة العليا ضد التلاعب والتزييف في قضية الاعتراض ● طوبي يطالب هرئيل بالتدخل فوراً للكف عن هذه الأساليب التعسفية ●

● من مكتب «الاتحاد» في الناصرة ـ اصدرت الجبهة الديمقراطية للسلام والمساواة في الناصرة وعلى مجال أمس (السبت)، بياناً الى جمهور المواطنين تطلعهم فيه على اعمال التزييف والتلاعب الخطيرة التي تقوم بها المراح ليحرم مئات اعضاء الهستدروت من ممارسة حقهم في الاقتراع بسبب موقفهم السياسي.

وكتبت «الجبهة» في بيانها ان قيادة الهستدروت المراحية مع لجنة الانتخابات ولجنة الرقابة المركزية وكذلك العملاء المحليين في الناصرة قمت باسقاط مئات الاسماء الجبهوية من سجلات الناخبين وحين قدمت الجبهة الاعتراضات القانونية (٧٦١ اعتراضاً) راحت تماطل وتعطل في القرار حتى انتهت فترة الاعتراضات ... تلك الاعتراضات عن طريق لجنة الرقابة ...

● البقية على ص ٣ ع ١ ●

كلمة الاتحاد

■ يتعرض التنظيم النقابي في اسرائيل الى مؤامرة مكشوفة اذا تركتها الطبقة العاملة تمر تصبح الديمقراطية المحدودة جداً، الموجودة حالياً في الهستدروت، مجرد بالون فارغ ينفخ أو ينفس لمصلحة الحزب الحاكم. وتفتح هذه المؤامرة جميع جراحات الماضي العصري للهستدروت.

انها محو المؤامرة العراقية المكشوفة لشطب اسماء ما لا يقل عن ٧١٦ ناخباً وناخبة، من اعضاء الهستدروت في مدينة الناصرة من سجل الناخبين لانتخابات الهستدروت التي ستجري في ١٣ أيار القادم.

الغرض من هذه المؤامرة، المكشوفة الى درجة الوقاحة، هو الحيلولة دون حزب الطبقة العاملة (الشيوعي) والمنظمة السياسية الأكبر والجماهيرية الكفاحية الوحيدة في الناصرة (الجبهة) من تحقيق حقه الشرعي في سلم شؤون مجلس عمال الناصرة وتحويله، لأول مرة، الى بيت حقيقي لشعب الناصرة الكادح والمثقف الذكي والجد والواعي والصامد ـ الجناح الضروري، الى جانب جناح بلدية الناصرة الجبهوية، حتى تستطيع هذه المدينة الفتية ان تحلق عالياً في أعالي المستقبل كما يريده لها وتستحق أهلها الطيبون المجدون وشعبها كله وكافة قوى التقدم، والقرفانة، من استشراس العنصرية في اسرائيل.

فان الاسماء المشطوبة في الناصرة من سجل الناخبين هي، بالضبط الاسماء التي قدمت في اطار قوائم الاعتراض الجبهوية على عدم ظهورها في سجل ...

[illegible]

... عورائهم العنصرية، ولكنها لم تنفعهم في محاولاتهم المسيئة القديمة لمنع اهل الناصرة من تحقيق حقهم في بلدية الناصرة. وليتذكروا ان فضيحة اقترفوها قبيل انتخابات بلدية الناصرة في العام ١٩٧٥، وكانت أقل مغلظة من الفضيحة الحالية، اثارت عليهم ثائرة شعب الناصرة كله وعجلت في انتصار الجبهة في تلك الانتخابات لأول مرة. ولن يكون أهل الناصرة هذه المرة، وفي مواجهة هذه الفضيحة الأكبر، الا اشد تصميماً على استرجاع مجلسهم ـ مجلس عمال الناصرة.

(«الاتحاد»)

استشهاد فتى فلسطيني (١٢ عاماً) برصاص الاحتلال

● قوات الاحتلال تنكل بأهالي الشهيدين ● هجوم هولاكي على جامعة بيت لحم ● كهانا يشكل عصابة مسلحة «للتجول» في القدس المحتلة ●

● القدس ـ لمراسلنا ـ شنت قوات الاحتلال الاسرائيلي، امس لاول الجمعة، هجوما وحشيا غادراً على مظاهرة لمئات من المواطنين العزل من اهالي غزة وعلقت على مقربة من حطام المنزل الذي هدمه الاحتلال والعائد للشهيد فتحي الغرباوي من مخيم «النصيرات» (الذي لقي مصرعه في شباك مع جنود الاحتلال الاسرائيلي مساء الاربعاء الماضي في غزة).

واسفر الهجوم عن استشهاد الفتى عيسى احمد اسماعيل (١٢ عاماً) واصابة عبد الحافظ جودة (١٨ عاما) بجراح بالغة في صدره.

وزعم راديو صوت اسرائيل ان متظاهرين رشقوا الدوريات الاسرائيلية ... فقتل احدهم واصيب آخر في صدره.

وقامت قوات الاحتلال امس السبت بتصعيد ممارساتها الوحشية ضد اللاجئين الفلسطينيين في قطاع غزة ... واعلنت عنها منطقة عسكرية ... بحملة اعتقالات واسعة النطاق شملت عشرات المواطنين.

وتزامن هذا التصعيد في قطاع غزة مع قيام سلطات الاحتلال، امس، بنصب الحواجز العسكرية على عدد من الطرق الرئيسية في الضفة الغربية ...

وكانت سلطات الاحتلال الصهيوني ليلة الخميس الماضي على الجامعة ... مطبوعات وكتب ... لعرضها في معرض الكتاب السادس ... طلبة الجامعة في اليوم التالي، واغلقت السلطات ...

عقب ذلك عن منطقة الجامعة ... ادى الى تعطيل الدراسة فيها.

وصرح الدكتور انطون صبري ... الرئيس التنفيذي للجامعة ... السلطات ... على مواد ... او كتب ممنوعة في المعرض ...

التي كانت معدة للعرض تباع في الاسواق وتجري تداولها ولذلك فانه ليس من مبرر لاغلاق الجامعة.

واعتقلت مصادر الطلبة ... بعض الطلبة واستدعى آخرون للتحقيق في مقر الحكم العسكري.

ومن ناحية ذكرت صحيفة «دفار» امس الاول ان عصابة كهانا العنصرية ... افراد هذه الوحدة بالتجول في القدس العربية ... شاب يهودي بالقرب من منطقة باب العامود في الاسبوع الماضي.

لأول مرة ـ قائمة للجبهة في انتخابات مجلس عمال نتسيرت عيليت

● من مكتب «الاتحاد» في الناصرة ـ من المنتظر أن تتقدم الى انتخابات مجلس عمال نتسيرت عيليت، ولأول مرة في تاريخ المدينة، قائمة للجبهة الديمقراطية للسلام والمساواة.

وعلمنا أن القائمة ستتقدم بأسماء مرشحيها اليوم، الأحد، مع بدء موعد تقديم القوائم لانتخابات الهستدروت ومجالس العمال.

وبدأ الوعي بالجبهة الانتخابات في ١٨ مجلساً عمالياً.

انفجار طرد مفخخ في مقر حلف «ناتو» في بروكسل

● بروكسل ـ ... ـ صرح متحدث باسم قوات الامن البلجيكية بان طرد مفخخ انفجر صباح امس السبت في بروكسل ... الاطلسي دون ان يوقع اصابات ...

واعلنت «الجبهة» ... مسؤوليتها عن الحادث ...

● الجنرال سوار الذهب قائد انقلاب السادس من نيسان ● (صورة خاصة من وص.ف)

بيان سوفييتي حول انقلاب السودان:

الانتفاضة لن تقتصر على السودان

● سكرتير الحزب الشيوعي يتهم مصر والسعودية بالسعي الى التدخل في شؤون السودان الداخلية ●

● موسكو ـ «نوفوستي» ـ أكدت مجلة «الازمنة الحديثة» السوفييتية ان الانقلاب العسكري في السودان الذي جاء إثر موجة من الاستياء الشعبي من نظام جعفر «نميري الموالي للولايات المتحدة، ينبغي الا يجعلك تسبق الاحداث وتتكهن بتطوراته اللاحقة. لكي من الواضح ـ اضافت ـ اننا نجد امام تمهيد للتناقض القديم التالي، وهو انه كلي اجتهدت واشنطن في سبيل توسيع منطقة نفوذها في الشرق الاوسط ازداد ترعرع مواقعها هناك.

والشارع ... في مقال ... عن الوضع في السودان ... في السودان ... الدولي ... مستواهم المعيشي والذي هو اصلا مستوى الفقر ... بالنسبة لواشنطن ... الاطراف ... استراتيجيا ... بالعرب الاستوائية.

... بشكل قصاري جهودها لتحسين مواقعها في السودان ولذلك انه من الطبيعي الاعتراض على ... التي تجري في السودان لن تقتصر على هذا البلد.

ومن ناحية اخرى افادت انباء الخرطوم ان المجلس العسكري السوداني اتخذ جملة قرارات من ضمنها ... الى الجنوب السوداني عن مناصبهم.

هذا ونقلت وكالة الصحافة الفرنسية امس عن ابراهيم نقد السكرتير العام للحزب الشيوعي السوداني، تصريحه لصحيفة «اومانيتيه» الناطقة بلسان الحزب الشيوعي الفرنسي بانه يأمل في ان تلغى كل القوانين غير الديمقراطية ... الشريعة الاسلامية ويتمثل في محاربة كل الذين يسعون الى تمكين الجيش من البقاء في السلطة.

واوضح نقد ان معارضته لتطبيق الشريعة الاسلامية لا تعني معاداته للاسلام، وانه معارضة وضع رئيس ... غير ديمقراطية باسم الاسلام.

واكد نقد ان المجلس العسكري الانتقالي الذي جرى تشكيله اثر سقوط نميري، ... سلطات اكثر مما ينبغي. وهذه السلطات لا بد ان توزع بين هذا المجلس والحكومة والاحزاب والنقابات.

واتهم نقد مصر والسعودية بالسعي الى التدخل في الشؤون الداخلية السودانية.

جرح جنديين اسرائيليين وثالث من عناصر لحد في جنوب لبنان

● جنوب لبنان ـ الوكالات ـ اصيب جنديان اسرائيليان وثالث تابع لجيش العميل لحد بجراح، أمس السبت، اثر خمس عمليات مقاومة بطولية شنها رجال المقاومة الوطنية اللبنانية في جنوب لبنان. هذا ما اعترفت به الاذاعة صوت اسرائيل.

ولكن اذاعة لبنان الرسمية أكدت ان رجال المقاومة نفذوا سبع عمليات مقاومة واصابات الى العديد من الاصابات في الأرواح والخسائر في المعدات جرى ابقاؤها في صفوف قوات الاحتلال.

وازاء هذه العمليات البطولية ... قوات الاحتلال ... في جنوب لبنان ... مداهمات واعتقالات ... اكثر من ١٥ ... مواطنا من ... الى مركز ... الاسرائيلية ... الفلسطيني ... العودة الى منازلهم

● ... ●

كرامي عاد من دمشق متفائلاً عودة الهدوء الى بيروت الغربية

● بيروت ـ الوكالات والاذاعات ـ عبر رشيد كرامي، رئيس وزراء لبنان، لدى عودته من دمشق عن أمله في أن تتخذ الخطوات العملية التي تؤدي الى تطبيق انفراج ملموس في الأجواء القائمة في بيروت في القريب العاجل.

وكان كرامي اجرى محادثات مع الرئيس السوري حافظ الاسد تتعلق بالوضع في لبنان ... اللبنانية.

... كرامي ... وجهات النظر ... السوريين ... العاصمة ...

وشهدت بيروت ان اجتماعا جمع ممثلي القوى والأطراف في بيروت الغربية ... وليد جنبلاط ونبيه بري ... في هذا الاجتماع.

وذكرت انباء ... العاصمة اللبنانية ... قوى الامن ... المحال التجارية والمؤسسات والمصارف والمدارس ...

حسن علي في عمان وميرفي الى بغداد

● عمان ـ الوكالات والاذاعات ـ وصل كمال حسن علي، رئيس وزراء النظام المصري امس (السبت)، الى عمان في زيارة رسمية الى الاردن تستغرق ثلاثة ايام سيجري خلالها محادثات مع زيد الرفاعي رئيس الحكومة الاردنية كما سيلتقي الملك حسين حيث سيسلمه رسالة من الرئيس المصري حسني مبارك.

وافادت الانباء ان محادثات كمال حسن علي مع المسؤولين الاردنيين ستتركز حول آخر التطورات السياسية في الشرق الاوسط على ضوء تحركات ومشاورة ميرفي مساعد وزير الخارجية الامريكي في المنطقة.

وذكرت انباء القاهرة ان ميرفي غادر امس القاهرة بعد زيارة لها استمرت ثلاثة ايام متوجها الى بغداد في زيارة رسمية الى العراق يجري خلالها محادثات مع المسؤولين العراقيين.

وواصلت وكالة انباء الشرق الاوسط ان يعود ميرفي الى عمان لاجراء مزيد من المباحثات حول مستقبل الضفة الغربية والقضية الفلسطينية كي يواصل ان يجتمع بالوفد الاردني ـ الفلسطيني المشترك.

ويرى المراقبون السياسيون ان عودة ميرفي الى عمان للاجتماع بالوفد الاردني ـ الفلسطيني ناجمة عن رفض الولايات المتحدة الحازم لاستقبال وفد اردني ـ فلسطيني في واشنطن.

على صعيد آخر ذكرت انباء عمان ان وفدا فلسطينياً وصل، يوم الخميس الماضي، الى العاصمة الاردنية لاطلاع المسؤولين الاردنيين على نتائج اعمال اللجنة التنفيذية لمنظمة التحرير الفلسطينية التي جرت الاسبوع الماضي في بغداد والتي بحثت موضوع تشكيل وفد اردني ـ فلسطيني مشترك وجولة ميرفي في المنطقة.

«الجبهة» تقترح حلاً يمنع اغلاق مجمع آتا

● حيفا ـ لمحرر «الاتحاد» للشؤون النقابية ـ وجه ... الجبهة ... عضو اللجنة ... في ... الاسبوع الماضي ... الهستدروت ... مجمع ... الازمة ... الامر

ودعا «الجبهة» ... دون اغلاق ... وهو ... الحكومة ... الاموال للازمة لذلك ... الى ... الحكومة ... للاضراب ... وموضوعات ... المجمع والكثير منه ... الى العمال ومطالبة ... الرئيسي للمجمع ... دون ... مليون دولار لأن ... ومشروعه ... المسؤولين ... الأزمة التي ... مجمع «آتا»

قالوا.. تقول.. !

● شرب صحيفة «هشقيفة» امس الأول (الجمعة) ان الليونيد اليهودي المقيم في النقب، كارل كوت، تبرع من امواله لتمويل نشاطات «منكفيته» ورابطة «ايتك» وحركة «سلام الآن» وحزب العمل وحركة «مواطنين من اجل ...»

وركنت ارسلة «الكفيته» ان تعقب على الموضوع.

والجبهة تقول:

واضح من الخبر ان «الكفيته» تجلس على مائدة واحدة مع ... ومن يأكل من خبز السلطان ...

صبرا

(و)

شكر وامتنان

باسمي شخصياً وباسم اعضاء المجلس البلدي وسكان مدينة ام الفحم عامة اتقدم بجزيل الشكر وعميق الامتنان لقادة شعبنا في هذه البلاد وللاخوة رؤساء السلطات المحلية الذين شاركونا الانتصار بانتزاع حقنا في تحويل ام الفحم الى مدينة. ان هذا الاعتراف ليس انتصاراً لأم الفحم فحسب بل حصيلة لنضال خاضته جماهير شعبنا كلها طيلة السنوات الماضية.

معاً على طريق النضال من اجل احقاق حقوق شعبنا دون هوادة حتى تنال ام الفحم وكل مدننا وقرانا حقوقها كاملة.

معا جميعاً لشعبنا الرائع والى اللقاء في معارك عادلة ومشرقة قادمة

مع فائق الاحترام والتقدير:
رئيس بلدية ام الفحم ـ هاشم محاميد

آحر التهاني

الى ابنا الدكتور خليل اندراوس بمناسبة حصوله على شهادة التخصص في الأمراض الباطنية.

ووصيننا اندراوس ـ كفرياسيف

اليوم وغداً، الموعد الأخير لتقديم قوائم المرشحين لانتخابات الهستدروت

■ الموعد الأخير لتقديم قوائم المرشحين لمؤتمر الهستدروت ولمؤتمر نقاباته ولمجالس العمال ولمجالس ... هو

□ اليوم الأحد (٨٥/٤/٢١) ـ من الساعة ٨.٠٠ صباحاً الى الساعة ٨.٠٠ مساء
□ غداً الاثنين (٨٥/٤/٢٢) ـ من الساعة ٨.٠٠ صباحاً الى الساعة ١٠.٠٠ ليلاً

■ تقدم قوائم المرشحين على ... وبالاضافة الى ذلك ... عنها لدى ... القائمة

انتبه!

■ لدى تقديم القائمة ينبغي الانتباه الى كتابة الاسم الكامل الدقيق للقائمة كما يظهر على بطاقات الاقتراع.

■ لدى تقديم القائمة يجب التأكد من وجود اسم وكيل القائمة.

* * *

لتلقي الرد على اي سؤال او استفسار بشأن الانتخابات والأمور المتعلقة بها يمكن الاتصال بممثل «الجبهة» في لجنة الانتخابات، ... على الرقمين التاليين:
٠٣ ـ ٦١٦٦٠٤
٠٣ ـ ٦٦١٦٠٥

جبهة: شفاعمرو تطالب ـ بفتح مكتب المستدروت في المدينة، اليوم لتسلم قوائم المرشحين

● شفاعمرو ـ لمراسلنا ـ بعث مركز كتلة «الجبهة» في مجلس عمال شفاعمرو الرفيق أحمد حمدي، برسالة الى رئيس لجنة الانتخابات للمجلس السيد خليل مشيعل يطالبه فيها بفتح مكتب المستدروت في المدينة اليوم الأحد، من الساعة الخامسة لغاية الساعة الثامنة مساء حتى يتسنى للجبهة تقديم قائمة مرشحيها.

وقالت الرسالة ان «الجبهة» ستوجه شكوى بهذا الخصوص الى لجنة الانتخابات المركزية.

وجاءت هذه الرسالة على أثر تأكيد مشيعل أنه لن يفتح مكتب المستدروت اليوم بسبب عطلته الخاصة. وأنه على استعداد لتسلم القائمة في بيته، الأمر الذي يخالف القانون.

الضغط الطلابي والشعبي ودور نواب «الجبهة» فرضا على الشرطة أن تتراجع عن موقفها

● المعركة لم تنته بعد. والعمل من أجل اقامة لجنة تحقيق شعبية في عدوان الشرطة ما زال متواصلا

● تحية المحامين الدمقراطيين وصحيفة «الاتحاد» ●

● حيفا ـ لمراسلنا الطلابي ـ أصدر الاتحاد القطري للطلاب الجامعيين العرب في البلاد بيانا صحفيا عقب فيه على قرار محكمة الصلح في حيفا بشأن قضية الطلاب العرب، الذين اعتقلوا يوم ٨٥/٣/١، أكد فيه ان الاتفاق الذي تم بين محامي الدفاع وبين الادعاء العام بخصوص التهم الموجهة للطلاب العرب والذي تراجعت الشرطة، بموجبه، عن التهم الرئيسية التي تستوجب احكاما فعلية وطالبت بتخفيف الاحكام، قد تم على ضوء تحير القاضي الوضع ...

جانب الشرطة وعلى ضوء النفوذ الواسع للشرطة في جهاز القضاء، وخاصة في محاكم الصلح.

اضراب عن العمل في ورشة «سريج بني براك» في الطيبة

اضراب عاملات مصنع «جيبور معلوت»، يقابل بمعارضة قادة الهستدروت

«حدشوت»: مليونير يهودي من عائلة كهانا يموّل «المتكديت» وشمعون بيرس!

● حيفا ـ لمحرر «الشؤون المحلية» ـ نشرت صحيفة «حدشوت»، أمس الأول (الجمعة)، أن «المتكديت» تتلقى تبرعات من متمولين يهود في أوروبا. وأضافت ان أبرز هؤلاء المتمولين المليونير اليهودي المقيم في النمسا، كارل كهان، الذي يعتبر من أقرب المقربين الى «مستشار» النمساوي السابق برونو كرايسكي.

وأكدت الصحيفة أن كهان المذكور يموّل بالاضافة الى «متكديت» أفنيري ـ ميعاري، كلا من لوبا الياف وحركة «سلام الآن» وحزب العمل، وأشارت الى أنه كان من أشد المتحمسين لنجاح شمعون بيرس في الانتخابات البرلمانية الاسرائيلية الأخيرة، وموّل، في سبيل ذلك، حركة «مواطنين من أجل بيرس».

المؤامرة على مجلس عمال الناصرة

● تتمة من الصفحة الاولى

بقيادة لمراحل لتحقيق الهدف.

وأضاف «الجبهة» ان رفض الاعتراضات عن ...

وقال البيان «ان جبهتكم لن تسكت بالطبع على هذه المؤامرة القذرة ...

يفحص الامر ويعطيه جوابا اليوم الاحد.

هذا وقررت قيادة المعركة الانتخابية في الناصرة وعين ماهل التوجه الى المحكمة العليا، في حال عدم تلقي جواب خطي ايجابي بشأن هذه القضية.

جرح جنديين اسرائيليين

● تتمة من الصفحة الاولى

لا لقطع ارزاقنا!

● جانب من تظاهرة التي سارت فيها يوم الخميس ١٨ ... آلاف من العمال اليهود والعرب ... في كريات ... على خلفية ... مجمع ●

بلدية الناصرة تثير قضية فرض الضرائب الباهظة على الاراضي

● مجلس الرينة يطالب بالغاء ضريبة الاملاك ●

● من مكتب «الاتحاد» في الناصرة ـ تعقد بلدية الناصرة بعد غد (الثلاثاء)، جلسة غير عادية لبحث قضية فرض الضرائب الباهظة المضاعفة خمس عشرة مرة على الأراضي في منطقة الناصرة وسيدعى أصحاب الأراضي للاشتراك في هذه الجلسة.

اسرائيل ما زالت تحتجز اكثر من الف معتقل من «انصار»

حركة الصداقة مع الاتحاد السوفييتي ـ كابول

تدعو الجمهور الكريم لحضور محاضرة هامة حول دور الاتحاد السوفييتي في ... وذلك يوم الاثنين ٨٥/٤/٢٢ الساعة ٧٫٠٠ مساء في نادي ... يحاضر الكاتب محمد علي طه

بلدية شفاعمرو

قسم المعارف والثقافة

تعلن بلدية شفاعمرو عن حاجتها لمعلمين للمدرسة الثانوية البلدية للسنة الدراسية القادمة ١٩٨٥ ـ ١٩٨٦ في المواضيع التالية ● رياضيات ● لغة انجليزية ● لغة عبرية ● فيزياء ● ميكانيكا سيارات ●

على من يتقدم للعمل ان يكون حاصلا على اللقب جامعي الأول على الاقل. ويفضل من بحوزته شهادة تدريس ومن له خبرة سابقة في التعليم

على من يتقدم ان يرفق المستندات الموجودة في حوزته وكل طلب لا يستوفي هذه الشروط لا يدعى صاحبه للمقابلة

تقدم الطلبات الى رئيس بلدية شفاعمرو وحتى موعد اقصاه ٨٥/٥/٣٠، ولا يفحص اي طلب يصل بعد هذا التاريخ

ابراهيم نمر حسين ـ
رئيس بلدية شفاعمرو

مجلس كفرمندا المحلي

إعلان عن مناقصات

يعلن مجلس كفرمندا المحلي عن المناقصات التالية

أ ـ مناقصة رقم ٨٥/٤، بناء غرف ومنافع في ملعب كرة القدم بمساحة ١٠٣ م²

ب ـ مناقصة رقم ٨٥/٥، إقامة سياج للملعب بطول ٣٢٨ م. وذلك بالشروط التالية

١ ـ المناقصة تحوي ثمن المواد والمصانعة معاً.

٢ ـ يمكن الاطلاع على المواصفات المطلوبة في ساعات عمل المجلس المحلي مقابل دفع مبلغ ٢٠ الف شيكل للمناقصة ٨٥/٤ ومبلغ ١٠ آلاف شيكل للمناقصة ٨٥/٥ وهذه المبالغ لا تسترجع بسبب قبول او رفض العرض.

٣ ـ يجب على المتقدم احضار كفالة بنكية بقيمة ١٠٪ من قيمة العرض.

٤ ـ آخر موعد لتقديم الاقتراحات يوم السبت ٨٥/٥/٤ الساعة ٢٫٠٠ بعد الظهر

٥ ـ لا يلتزم المجلس المحلي بقبول ادنى عرض وغيره

مع الاحترام

طه عبدالحليم ـ رئيس المجلس المحلي

● آن الأوان لاسقاط الإدارة المتواطئة في مجلس عمال الناصرة

المهرجان الافتتاحي للمعركة الانتخابية

يا جماهير الناصرة وعين ماهل،

ايها الكادحون والمثقفون والشباب! يسرنا دعوتكم لحضور المهرجان الافتتاحي لمعركة انتخابات الهستدروت ومجلس عمال الناصرة الذي سيقام في قاعة بيت الصداقة في الناصرة وذلك الساعة السابعة والنصف من مساء يوم الثلاثاء ٨٥/٤/٢٣

ويتكلم فيه كل من

● القائد الجماهيري عضو الكنيست ـ توفيق طوبي
● رئيس قائمة الجبهة في مجلس عمال الناصرة القادم ـ سهيل دياب
● وعدد من المرشحين في القائمة
● عريف الاجتماع ـ سالم جبران ـ رئيس كتلة الجبهة في مجلس عمال الناصرة

☐ كل صوت لقائمة الجبهة هو صوت لخدمة عمالنا وعمالنا ☐

الجبهة الدمقراطية للسلام والمساواة ـ الناصرة وعين ماهل

اللجنة التحضيرية لمهرجان موسكو ـ كفرياسيف، أبو سنان

● على شرف مهرجان الشباب والطلاب الدمقراطي العالمي الثاني عشر وانتخابات الهستدروت

☐ مع الاغنية الوطنية واللحن الجميل مع الكلمة الكفاحية والجمهور الكريم ☐

ندعو الشباب والأهالي في كفرياسيف وأبو سنان لحضور أمسية الربيع الفنانية الساهرة

في البرنامج: ● كلمات من محمد نفاع ويافورة حزان ● فرقة مجموعة الزمامية للاغنية الوطنية لشباب الجبهة ـ الرامة ● أمل مرقس وفرقة الأنشاد وياسر حزان ● دبكة بيت الشباب في كفرياسيف ● فرقة «العطاء» ـ شباب الجبهة ـ عكا ● الشاعر ... ومفاجآت ومنوعات فنانية عديدة.

وذلك اليوم، الاحد ٨٥/٤/٢١ الساعة ٧٫٣٠ مساءً في قاعة نادي السلام في كفرياسيف تباع التذاكر لدى أعضاء اللجنة وعلى باب القاعة

توفيق زياد يتحدث لمجلة «اليوم السابع» الفلسطينية:

قادة «المتكديمت» يسعون ليصبحوا جزءا من المؤسسة وهم يكشفون اوراقهم بسرعة خيالية لم تكن متوقعة

● ليس صحيحا القول عن وضعنا معهم ان هناك تنازع وطمس بينها بمجرد سوء تفاهم، انا هنالك قيادة وجديه استطاعت خلال ٣٦ سنة ان تثبت انها قيادة مجربة ●

● حيفا ـ مكتب «الاتحاد» ـ اجرت مجلة «اليوم السابع» الفلسطينية الصادرة في باريس، في عددها الاخير (١٥ نيسان الجاري)، مقابلة مطولة مع «نائب توفيق زياد رئيس بلدية الناصرة، في اثناء وجوده في باريس، للمشاركة في احتفالات «يوم الارض» التاسع.

واستهلت المجلة المقابلة بمقدمة جاء فيها «توفيق زياد ليس رئيس لبلدية الناصرة فحسب انه شاعر ومناضل وكاتب ومتظاهر وسجين وخطيب مهرجانات، انه كل ذلك لانه فلسطيني لا يملك ترف «التخصص» لا يستطيع ان يكون شاعرا ويترك الناصرة لمصيرها، ولا يستطيع ان يكون مسؤولا عن الناصرة ولا يناضل ويتظاهر ويكتب بشعر من اجلها الحقيقة، وله هذه المرة نلتقيه في باريس، قادما من بروكسل ومستعجلا من اجل اللحاق بالطائرة العائدة الى ارض الوطن، لان مهرجان «يوم الارض» ينتظره هناك ويجب ان يحضره ولو على نقالة ...

[illegible]

اهالي بير السكة ويمّة وابثان والمرجة عاقدون العزم على بناء جسر هوائي بين شقي المدرسة

● الوضع القائم ادى الى وقوع اصابات عديدة بين الطلاب والمعلمين ●

[illegible]

● بقلم: نسيم ابو خيط ●

[illegible]

مروان درويش يسرد لـ«الاتحاد» انطباعاته عن «مؤتمر السلام» في تورينو الايطالية:

دور افنيري وبيلد تلخص في التحريض على الاتحاد السوفييتي والاستعلاء على حركات التحرر!

● افنيري يدعو ... الى الاقتداء بنهج السادات ● بيلد يدافع، تلميحا، عن الدعم الاسرائيلي للانظمة العسكرية في امريكا اللاتينية ● ابرزت اعمال المؤتمر ان افنيري وبيلد لا يمثلان، بايه حال، حركة السلام في بلادنا ●

[illegible]

(اجرى المقابلة: مرزوق حلبي)

أبطال حيفا يستأنفون اندفاعتهم نحو البطولة الثانية

* مـ حيفا ـ هـ اللد ٢:صفر *

■ كتب : زايد سعد
● ملعب كريات حاييم ـ ٥٠٠٠ متفرج
● حكم اللقاء ـ يتسحاق بن يتسحاق
● علامة الحكم ـ ٨
● رفعات ركنية: حيفا ـ ١٣، اللد ـ ١
● سجل لحيفا ـ موشي سلكتر (٣٨) وروني روزنتال (٧٨)
● مستوى الاداء ـ جيد
● أفضل لاعب ـ زاهي ارملي
● ملاحظة وتعليق ـ لمكابي حيفا: استمروا بهذا اللعب والبطولة قريبة. لا تنظروا نتائج الفرق الأخرى.

التركيب: ● مكابي حيفا ـ آفي ران (٥)، شيمون مريلي (٦)، رافي أوسمو (٥)، ايلي كوهين (٦)، ايتان أهروني (٦)، شالوم ليفي (٥)، باروخ مماني (٧)، أبو قراط (٥)، موشي سلكتر (٦)، زاهي أرملي (٧)، روني روزنتال (٦).

● هبوعيل اللد ـ يعقوب بنوديس (٥)، يتسحاق بنوديس (٥)، يتسحاق نصحاني (٥)، باروخ يديد (٤)، جبرائيل شيري (٦)، بني سحاجة (٥)، يسرائيل (٦)، شلومو حليلو (٥)، أوري بنوديس (٥)، والبديل شرليط (٥) واشترك والبديل أوحيون (٤).

فريق مكابي حيفا الذي لم يذق طعم الفوز في مباريات الدوري لمدة شهر كامل، استطاع هذا السبت كسر هذا النحس ـ كما استرد والفوز في مباراته البيتية على هبوعيل اللد بعد اداء عرض كروي رائع وبمساعدة الجمهور مشيلاً به مسيرته طويلة وتليق بمكانة الفريق في المرتبة الأولى.

لعب الفريق الحيفاوي كفريق هجومي منذ بداية المباراة، ولم يتعرض خط الدفاع والمرمى لخطر جدي. رافي أوسمو كان واثقاً من نفسه وأبعد الكرات التي وصلت الى منطقة جزائه، وشاركه في هذه المهمة ايلي كوهين، ايتان أهروني وسيمون مريلي لعبا بصورة جيدة وقاما بمساعدة خط الهجوم وخط الوسط. في أكثر من مرة. خط الوسط كان قوياً أيضاً، فباروخ مماني قام بمعظم جميع الكرات وأرسلها الى خط الهجوم الذي لعب بصورة جيدة جداً وكان على رأسه رأس الحربة زاهي ارملي الذي هدد مرمى اللد أكثر من مرة، ولكنه لم يفلح في التسجيل واكتفى بطبخ الهدف الثاني الذي سجله روزنتال.

أما فريق هبوعيل اللد فلعب كفريق قدم الى لعب بخطة دفاعية منذ بداية المباراة وأتيت لاعبوه من مكانتهم في الخط الأخير بـ صفه. لمن فريق الدرجة الممتازة يتطلب اللعب بصورة أفضل وتهديد مرمى الخصم. ولكن هبوعيل اللد لم يفعل ذلك وكانت النتيجة ممكن أن تكون أكثر لصالح حيفا، ولكن هذه النتيجة تكفي للحيفاويين للاستمرار في السيطرة على المرتبة الأولى والتقدم نحو البطولة للمرة الثانية على التوالي.

بدأت المباراة سريعة من قبل فريق مكابي حيفا اذ قام لاعبوه بتشكيل ضغط مكثف على مرمى بنوديس ولكنهم لم يصلوا الى تهديد المرمى بشكل جدي حتى الدقيقة السابعة حيث اندفع الارملي بالكرة من وسط الملعب ثم مررها الى باروخ الذي رفعها الى منطقة جزاء اللد الى موشي سلكتر لكن الأخير لم يصلها اذ اخرجها دفاع اللد الى ضربة ركنية غير مستغلة.

استمر مكابي حيفا بالضغط وفريق اللد بالدفاع عن مرمه بهدف اقتناص نقطة على الأقل.

الدقيقة (١٤): بعد رفع كرة ركنية من الجهة اليمنى لتصل الى رأس الأرملي في وضع مريح للتسجيل لكنه يسرع لتسديد الكرة فوق العارضة.

الدقيقة (٢٣): أهروني يندفع من الجهة اليمنى من منطقة جزاء اللد ويرفعها الى منطقة الجزاء لتصل الى ايلي كوهين الذي قذفها فوق العارضة مهدراً أفضل فرصة للتسجيل.

استمر مكابي حيفا بالضغط حتى الدقيقة (٣٧): اندفاعه ارملية من وسط الملعب بعد دفاع اللد ويمرر كرة الى شالوم ليفي الذي يصوب كرة قوية عن بعد (١٨) متراً يبعدها مدافع اللد عن خط المرمى لضربة ركنية يرفعها باروخ كان فتصل رأس موشي سلكتر الذي اودعها شباك اللد معلناً ١:صفر لحيفا.

وانتهى الشوط الأول بهذه النتيجة.

في الشوط الثاني تغيير في صفوف اللد بدخول لاعب هجوم اوحيون بدلاً من لاعب وسط بنية على أمل اقتناص هدف تعادل.

واستمر مكابي حيفا باداء عرض كروي رائع وشن هجمات على مرمى الخصم وفعلاً استطاع تعزيز النتيجة، وكل ذلك بفضل الاداء الرائع الذي قدمه الارملي الذي ظهر ليلته ممتازة. وفي الدقيقة (٧٨): الأرملي يلتقط كرة من وسط الملعب ويندفع نحو منطقة جزاء اللد ويمرر كرة متقنة الى زميله روزنتال الذي كان وجهاً لوجه امام حارس مرمى اللد ولم يفشل روزنتال بتسجيل الهدف الثاني. ٢:صفر لحيفا.

وحتى نهاية المباراة لم يسجل اهداف اخرى لتنتهي المباراة بفوز فريق مكابي حيفا ٢:صفر ويضيف الى رصيده ٣ نقاط اضافية متقدماً نحو البطولة.

□ الدرجة القطرية

هبوعيل القدس الى أين؟!

● حيفا ـ مكتب «الاتحاد» ـ اسفرت مباريات الأسبوع الخامس والعشرين للدوري الدرجة القطرية عن النتائج التالية:

شعرايم ـ هـ القدس	١:صفر
بني يهودا ـ كريات شمونه	١:صفر
مرموريك ـ يهود	١:صفر
رمات هشرون ـ ب حيفا	١:٣
هـ رمات غان ـ هـ طبريا	١:صفر
عيمدار ـ ب الرملة	١:صفر
الخضيرة ـ ريشون	١:٢
حولون ـ اسكلون	١:صفر

وتظهر اللائحة على النحو التالي:

١	بني يهودا	١٨:٣٩	٥٣
٢	شعرايم	٢١:٤٦	٥١
٣	هـ القدس	٩:٣٩	٤٤
٤	رمات هشرون	١٧:٣٣	٤٤
٥	حولون	٢١:٣٥	٣٩
٦	يهود	٢٦:٣٦	٣٧
٧	الخضيرة	٢٧:٣٠	٣٧
٨	رمات غان	٣٢:٢٩	٣٣
٩	طبريا	٣٣:٣٦	٣٠
١٠	ب الرملة	٢٨:٢٠	٢٩
١١	عيمدار	٢٩:٢٥	٢٨
١٢	مرموريك	٢٩:٢٦	٢٧
١٣	اسكلون	٢٩:٢٨	٢٥
١٤	ريشون	٣١:١٩	٣٠
١٥	ب حيفا	٣٧:١٩	٢٠
١٦	كريات شمونه	٤٤:١٤	١٤

□ كأس العالم ١٩٨٦

انتقال هنغاريا الى النهائيات

● ضمن منتخب هنغاريا لكرة القدم لنفسه من الاشتراك في نهائيات كأس العالم في صيف العام القادم في المكسيك سيكون بذلك اول منتخب اوروبي ينتقل الى المرحلة النهائية على الرغم من بعد مباراتين تمهيديتين لم يكون فيهما له اهمية.

وقد سجل المنتخب الهنغاري مساء الاربعاء الماضي نصراً لامعاً على منتخب اليونان (ضمن المجموعة الخامسة) في بث ثلاثة اهداف لهدفه. سجل لويوس كيس هدفين وسجل ديتري الهدف الثالث.

وضمن المباريات التمهيدية في المجموعة السادسة سجل منتخب الاتحاد السوفييتي التعادل خارج بلده مع منتخب سويسرا بهدفين لكل من الفريقين.

ويذكر ان ثلاث منتخبات سبق وضمنت لنفسها الاشتراك في النهائيات وهي منتخب المكسيك (المضيف) ومنتخب ايطاليا (بطل العالم) ومنتخب اوروغواي (بطل امريكا اللاتينية).

ولعب منتخب المانيا الاتحادية مباراة ودية مع منتخب بلغاريا حسمت عن فوز الاول بأربعة اهداف مقابل هدف واحد. سجل رودي فولر هدفين واضاف كل من بيير ليتبارسكي وأولف رالف هدفا.

● **نتائج المباريات في الدرجة الأولى** ●

[الأسبوع قبل الأخير]

● المنطقة الشمالية ●

م. الخضيرة ـ طيرة الكرمل	١:صفر
تل حنان ـ شباب الناصرة	٥:٢
هـ عكا ـ م. شفاعمرو	٢:صفر
العفولة ـ ب. نتانيا	٢:١
تسيرت عليت ـ م. طمرة	صفر:صفر
اخاء الناصرة ـ كريات اتا	صفر:صفر
بيسان ـ اور عقيفا	٢ صفر

● المنطقة الجنوبية ●

شباب يافا ـ بروخا	(لم تجر)
ازوروس ـ هـ الرملة	٢:٢
ديمونة ـ كريات اربع	١:٣
كريات ملاخي ـ صفريوم	٢:صفر
مـ بئر السبع ـ اور	١:٣
عشكيا ـ بيت شمش	١:١

* **نتائج سبورتوتو** *

١	١
٢	٢
٣	١
٤	١
٥	x
٦	x
٧	١
٨	٢
٩	٢
١٠	١
١١	٢
١٢	١
١٣	١

* **نتائج المباريات في الدرجة الممتازة** *

ب. القدس ـ مـ يافه	٢:صفر
مـ نتانيا ـ هـ تل ابيب	صفر:١
مـ يافا ـ هـ حيفا	١:صفر
هـ بيتح تكفا ـ مكواح	٤:صفر
كفارسابا ـ مـ بيتح تكفا	صفر:صفر
ب تل ابيب ـ بئر السبع	صفر:صفر
مـ حيفا ـ هـ اللد	٢:صفر
مـ تل ابيب ـ شمشون	صفر:١

□ نهائي كأس انجلترا

لقاء مانشستر يونايتد ـ افرتون في ١٨ ايار

● تجري في الثامن عشر من شهر ايار القادم المباراة النهائية للفوز بكأس انجلترا بين فريقي افرتون ومانشستر يونايتد في استاد «ويمبلي» في لندن.

وضمن فريق يونايتد لنفسه حق الاشتراك في هذه المباراة بعد ان فاز مساء الاربعاء الماضي على فريق ليفربول بهدفين مقابل هدف واحد. سجل روبسون وهيوز هدفي الفوز وسجل ماكدونالد هدفاً واحداً لصالح ليفربول.

وتجمع المباراة النهائية للفوز بكأس اسكوتلندا بين فريقي سلتيك ودندي يونايتد.

في الدرجة الاولى.. في الدرجة الاولى.. في الدرجة الاولى

قوى متكافئة ونتيجة مقبولة

* نتسيرت عليت ـ مـ طمرة صفر:صفر *

■ من محمد خطيب

انهى فريق مكابي طمرة اخر مباراة خارجية له هذا الموسم بالتعادل السلبي مع فريق نتسيرت عليت بحضور حشد من مشجعيه وادارة الحكم اورنشتاين.

تركز اللعب في وسط الملعب منذ بداية المباراة وسيطر المحليون على مجريات المباراة وحاولوا تهديد مرمى عادل حجازي مرات عديدة. في الدقيقة (١٣) تصدى حجازي لكرة قوية سددها ادار في الدقيقة (١٩) انقذ مدرب عواد مرماه من كرة خطيرة.

بعدها استفاق الطمراويون وشنوا الهجمات المنسقة على مرمى نتسيرت عليت وفي الدقيقة (٣٣) حول عدنان هشام كرة الى شفيقه رؤوف الذي تخطى الحارس وارسل الكرة ضعيفة لحق بها المدافع المحلي وابعدها عن خط مرماه.

في الدقيقة (٤٦) انفرد عدنان هشام بالحارس ولكنه لم يوفق في استغلال فرصته تسجيل هدف. وفي الدقيقة (٧٩) سدد ادار المحلي كرة من بعد خمسة امتار عالية فوق العارضة.

اجمالا كانت المباراة متوسطة الاداء اشترك فيها الفريقان عددا من لاعبي الشبيبة.

لعب مكابي طمرة بالتركيب التالي:

عادل حجازي (٦)، مدرب عواد (٥)، مصال عاقلة (٦)، عبد ارشيد (٥)، شحادة خطيب (٤)، سعيد هشام (٤)، عمر شحادة (٤)، موفق عرابي (٤)، عزام ابو رومي (٤)، رؤوف هشام (٥)، عدنان هشام (٥).

عكا اكتفت بهدفين فقط... !

* هـ عكا ـ مـ شفاعمرو ٢:صفر *

■ لمراسل خاص
● الملعب البلدي في عكا ـ ١٠٠٠ متفرج
● حكم المباراة ـ يعقوب البلع
● رفعات ركنية ـ عكا ٨، شفاعمرو ٢
● بطاقات صفراء : سمير عيسى وصبحي يوسفين وسالم حلاحلة وامين مباريكي ومن ثم بطاقة حمراء للاخير
● مستوى الاداء متوسط
● افضل لاعب : شالوم أسباغ (عكا)

لعب الفريق الشفاعمري امس، مباراة متعبة ورديئة حيث لم يتمكن لاعبوه من تهديد مرمى عكا ولو لمرة واحدة في حين قدم الفريق العكي مباراة متوسطة الاداء وسيطر لاعبوه على مجريات اللعب معظم وقت المباراة لو تكن خط الوسط العكي من توزيع الكرات لخط الهجوم بشكل رائع.

الدقيقة (٥): بلبلة في خط دفاع شفاعمرو والكرة تصل لخانون والذي تهاجم عكا لكن ارسلها عشوائية الى خارج المرمى من وضع مريح للتسجيل.

الدقيقة (١٠): شالوم اسباغ مهاجم الفريق العكي يخترق خط دفاع شفاعمرو من الجهة اليمنى ويرفع كرة جميلة الى داخل منطقة الجزاء ليمنعها عليها مصوب مستقلاً اللاعب العربي في صفوف عكا، وليسددها بضربة رأس جميلة وليخضع سعد خليلي مسجلاً الهدف الاول للفريق العكي.

الدقيقة (٢٠): يلتقط يمني رجعه الكرة خارج منطقة جزاء شفاعمرو ويتجاوز الدفاع الشفاعمري بشكل جميل ويتخطاه واسام خليلي كان من السهل ايداع الكرة داخل الشباك واعلان ٢:صفر لعكا.

الدقيقة (٣٧): يفرد الفريق العكي بحارس مرمى شفاعمرو ولكنه يهدر فرصة اكيدة للتسجيل.

الدقيقة (٤٠): الفوف مرة اخرى يصوب كرة قوية باتجاه مرمى شفاعمرو والكرة تصطدم بالقائم الايمن ويدافع الشفاعمري نور صفوري يبعدها عن خط المرمى.

استمر لاعبو عكا في السيطرة على مجريات اللعب في الشوط الثاني ولم يقدم الفريق الشفاعمري اداء الى الاحسن بين اهدر مهاجموه عدة فرص اكيدة للتسجيل مع العلم ان هدفين نكفي كاليهار بقاءه في المرتبة الثانية.

لعب مكابي شفاعمرو بالتركيب التالي:

سعد خليلي (٤)، صبحي يوسفين (٤)، امين مباريكي (٤)، فعاكني (٤)، نور صفوري (٤)، اسمير نفاع (٤)، مجيد سباق (٤)، بولس بيبا (٤)، سمير عيسى (٥)، كايد خازم (٤)، سالم حلاحلة، ابرهيم خوري (٤)، هوري كوهين (٤).

سوء تركيز = تعادل سلبي

* اخاء الناصرة ـ كريات اتا صفر:صفر *

■ من هاني شحادة

خسارة؟ اخر ما في الأمر هو ان يلقي المدرب جزاءه بالسوء اللاعب عاصم رعبي متطاولاً على مدربه نبيل برانسي بعد نهاية المباراة امس واعتقاده ان مدربه حرمه من اللعب طيلة الموسم وتركه على دكة الاحتياط!! هذا مع ان الجميع يعرفون مقدرة المدرب برانسي واخلاصه للفريق الذي يرشده وتفانيه في مهمته.

وهكذا أنهى فريق اخاء الناصرة مباراته البيتية الأخيرة هذا الموسم بالتعادل السلبي في الشوط الأول استطاع لاعبو الاخاء السيطرة على وسط الملعب ونقل الكرات بإتقان الى الهجوم، وظهرت خطوط الفريق متماسكة ولكن تركيز اللاعبين كان سيئا وكذا وجود اللاعبين في المكان الغير اللائق وعدم الأمران حالا دون تسجيل الأهداف.

واستطاع محمد الزعبي وعبد زرعيني التحرر من الحراسة المشددة، وتشكيل الخطورة على مرمى الضيوف ولكن بدون نتيجة. ففي الدقائق الى (٢٥) الأولى سدد مهاجم الاخاء كرات جميلة كانت قريبة من ان تتحول الى اهداف.

في الشوط الثاني استطاع مهاجمو كريات اتا من استغلال الثغرات التي تركها مدافعو الناصرة وأضربهما الى هجمات مرتدة لم تخل الخطورة منها.

في الدقيقة (٦٠) سدد مناع عودة كرة قوية صدها الحارس الى القائم ثم الى رفعة ركنية نفذها محمد زعبي وأرسل الكرة الى علي أبو احمد الذي سددها صاروخية نحو المرمى لكن دفاع الضيوف أنقذ مرماه من هدف جميل. بالمقابل أنقذ محمد موعد مرماه من رشقتين خطرتين في الدقيقتين (٨٠) و(٨١).

لعب فريق الاخاء بالتركيب التالي:

محمد موعد (٥)، حسن شايب (٥)، رافع سيمان (٦)، علي أبو احمد (٦)، علي أبو حمد (٦)، جميل شريف (٥)، أحمد عابد (٦)، مناع عودة (٦)، محمد زعبي (٧)، عبد زرعيني (٦)، جابر ابو احمد (٦) ولعب عادل حاج (٥).

لاعبو كرة القدم الشبان السوفييت شرعوا بالاعداد لبطولة العالم القادمة ـ للناشئين

□ بدأت اندية كرة القدم السوفييتية، في اول اذار الماضي، المباريات على بطولة البلاد. وتبدأ البطولة في مثل هذا الموعد المبكر، اساساً نظراً لان الاندية السوفييتية الثلاثة التي خرجت في الخريف الى الدور ربع النهائي من بطولة الكؤوس الاوروبية واصلت منذ بداية شهر اذار مشاركتها في هذه المباريات. بينما يتعين على المنتخب السوفييتي ان يستعيد لياقته الرياضية في الربيع مباشرة لانه سيقوم بأول مباراة رسمية في هذا الموسم في ١٧ نيسان/ابريل مع المنتخب السويسري على ارض استاده داخل اطار تصفيات بطولة العالم في المكسيك.

(«الاتحاد» ـ انتهت المباراة بين الفريقين بالتعادل ٢:٢).

والتدريب الجوهري في موعد اجراء البطولة هذه شهر واحد تقريبا. له علاقة مباشرة ايضا بلاعبي كرة القدم الشبان السوفييت الذين عليهم المشاركة في نهاية الصيف في بطولة العالم الدورية للناشئين. وهي تجري هذه المرة في الاتحاد السوفييتي. وكثيرون من هؤلاء اللاعبين الشبان اعضاء في القوام الاساسي لانديه البلد الرائدة والبدء المبكر للموسم قد اثر على خطط تدريباتهم.

وفي منتصف شباط الماضي استدعى سيرغي موسياغين، كبير مدربي منتخب الناشئين السوفييتي، المرشحين لعضوية الفريق الى اول اجتماع في هذا الموسم للتدريب عقد في جنوب البلاد. بمدينة باكو على ساحل بحر قزوين. ومشتغلين هذه المدينة بالتحديد احدى مراحل بطولة العالم للناشئين. ولم يسرب ارباء موسياغين في استادات باكو مستعيضين لياقتهم البدنية بعد فترة الفصول الاضطراري الشتوي فحسب بل واجروا ايضا سلسلة من لقاءات «البروفة» مع زملائهم الذين قدموا الى باكو فترة التدريبات الاستعدادية في انتظار بدء الموسم. وهم من اندية الدوري الممتاز وبالتحديد «نفطجي» (باكو) و«ميتاليست» (خاركوف) و«تشيرنوموريتس» (اوديسا).

وبعد ان عاد سيرغي موسياغين الى موسكو التقيته وجرت الاولاد بمقتطفاته عن كيفية سير التدريبات في باكو. وكيف اصبح الآن منتخب الناشئين. وقال موسياغين:

ـ لم اجتمع بلاعبيّ الناشئين خلال اكثر من نصف سنة (أي منذ حزيران من العام الماضي حين شارك منتخبنا للناشئين في بطولة اوروبا بموسكو وخرج الى الدور النهائي وبارى على الميداليات الذهبية مع المنتخب المجري). مشكلتنا حدث في المباراة، ولم يحصر له الا في سلسلة من ضربات الجزاء، وفاز بالميداليات الذهبية. وحينما نفصل المدرب عن اللاعبين مدة طويلة فهذا قلقه عادة الا ان كل شيء هنا يدل على انه لن ينشأ لدينا مشكلة استبدال حسن التناسق بين افراد الفريق. فمعظم اللاعبين الذين اديرهم الآن، بعد بطولة اوروبا، قد مارسوا اللعب جيدا في انديتهم، وتدربوا بانتظام وكل ما في لا يضيع كفاءاتهم المكتسبة سابقا، بل على العكس تزايدت مهاراتهم بشكل ملحوظ. واني لن استدعي هؤلاء اللاعبين لتدريبهم خلال فترات طويلة، لان انديتهم توفر لهم شتى الظروف المواتية لاستكمال اسلوب لعبهم وتحقيق المزيد من التقدم في هذا الاتجاه.

● سؤال: ولكن ـ اللاعبين الشبان بحاجة للتدريب واللعب معا؟

ـ لا شك في ذلك. ومن اجل هذا خطط لاجراء حلقة من التدريبات القصيرة قبيل لعبات البروفة. لقد اتفقنا على اجراء لقاءات ودية في الربيع مع منتخبي رومانيا وبلغاريا. ولاحقا مع منتخبي بولندا وتشيكوسلوفاكيا. وليس من المستبعد ايضا ان يشارك منتخب السوفييتي في بطولة «الاولمبية» التي تنظمها وتجريها «المكسيك».

● سؤال: ما الذي يمكنكم قوله، ولو بشكل عام، عن قوام منتخب الناشئين السوفييتي؟

ـ القوام لمنتخب الناشئين اليوم موجوده ومركز على اولئك الذين لعبوا في قوام الفريق السوفييتي في بطولة اوروبا التي جرت في العام الماضي بموسكو باعتبارهم اللاعبين الاساسيين. ونالك من هناك بخاصة حارس المرمى اليغور كوتيبوف من «ميتاليست» (خاركوف)، ولاعبو الدفاع موسر تشيدبا وغيلا كيباتشيلي («كلاهما من «دينامو» تبليسي)، والمهاجم جورج والظهير الداخلي ليفانوسكاس وفياتيسلاف ميديد (من نادي الجيش الرياضي المركزي)، والظهير ارليغ كوجليف (سبارتاك ـ موسكو) ولاعب الهجوم، والدفاعي بيريليباوسكاس من «جالغيريس» (فيلنيوس). جميعهم قد ناضلوا في القوام الاساسي لانديتهم ويرمون في اللعب بما فيه الكفاية مع ابداء قدر جيد من المهارة في اللعب.

● سؤال: وتعبر بكثير مشاكلكم؟

ـ المشكلة الرئيسية بالنسبة للاعبين الشبان هي، دائما، التوصل الى حسن التناسق والانسجام على حقل الملعب ـ طولا وعرضا ـ وفي المقام الاول بين لاعبي الوسط والهجوم. وليس لي اية مؤاخذات تقريبا على لعب خط الدفاع اما تنظيم اللعب في الهجوم فلا يزال يتطلب التحسين والاتقان.

● سؤال: كيف تصر بكوين المنتخب؟ وكيف اكتشفتم اللاعبين الموهوبين؟

ـ يحث عنهم بعضهم على ان ادور والي مراكز كرة القدم، وفيها تلك التي لا تعد رسميته على نطاق البلاد، واحيانا يكتشف المدرب لاعبا موهوبا في فرق قرية صغيرة متواضعة والشاب الموهوب يبدي كفاءاته الفطرية. عادة، اثناء المباريات. بينما نظم مباريات عديدة من اجل ابناء جميع الاعمار. ولا يطلع ابد انا انت ان حسن تنظيم المباريات في كرة القدم من اجل الشباب والناشئين في بلادنا. هو ساعدت ساعد المدربين على اكتشاف اللاعبين الموهوبين وانتقال كفاءاتهم، ومثل ذلك من مهمل تتحصر في حضوري اكثر هذه المباريات، والاكثار من التحدث الى المدربين في الاماكن. والى قادة ومارس كرة القدم وتدريب في كل من رحلاتي لحضور مباريات الشباب اكتشف لاعبين موهوبين او عديد مثلا حضرت في كانون الثاني البطولة الدولية التقليدية التي جرت لفرق الشباب في ليننغراد تنافس هناك لاعبو نادي اخوية وفرنسا وبلجيكا وبولندا والمنتخبين السوفييتيين (من فئتي ١٧ سنة و١٨ سنة) على جائزة فالنتين غرانتكين، اول نائب رئيس للاتحاد الدولي لكرة القدم. وجرت المباريات على العشب الاصطناعي في كنفة مسقوفة وفيرت بعهد النور وكثرة اللحظات الحرجة الجذابة وفاز بهذه المباريات المنتخب السوفييتي الاول (ابناء ١٨ سنة)، اما المنتخب السوفييتي الثاني فكسب ميداليات البرونزية وفي كل من هذين المنتخبين رأيت كثير من اللاعبين الواعدين وسجلت اسماءهم في لائحة المرشحين، ويمكني التأكيد بان لدينا في كرة القدم الشبيبة احتياطيات لا بأس بها.

صحيح لنا ان لاحتفل وثقة سيرغي موسياغين مسرحات قبل منتخب اشراف هذا المدرب، الذي يستعد لان يحتفل قريبا بعيد ميلاده الخمسين. فاز المنتخب الشبيبي السوفييتي بكل القاب البطولات في بطولات اوروبا، وابدى مستوى حسنا خلال اللعب في بطولات الناشئين العالمية، اذ حقق النصر في اولاها (وقد جرت في تونس العام ١٩٧٧). ولذا يفهم المرء ان موسياغين يجهد كل الجهد في الاكتفاء بالنجاحات المحرزة ويرغب في ان يحقق ازبادة مزيد من الانتصارات على ساحات استادات كرة القدم.

[بقلم: يوري سيغينيتش (وكالة نوفوستي)]

● **تهنئة** ●

الى الاخوة امنه ومرشد خلايلة بالمولود البكر مسعود، والف مبروك.

اعضاء الحزب الشيوعي ـ فرع عكا

تعزية

الى سلمان ناطور بوفاة عمه حسني ناطور، له الرحمة ولكم من بعده طول البقاء.

هيئة المبادرة الدرزية

□ مباريات السبت القادم ـ ١٩٨٥/٤/٢٧ □

[الاسبوع السادس والعشرون]

* في الدرجة الممتازة *

مـ يافه ـ مـ تل ابيب	(١:١)
شمشون ـ مـ حيفا	(٣:١)
هـ اللد ـ ب. تل ابيب	(١:٢)
بئر السبع ـ كفار سابا	(صفر:١)
مـ بيتح تكفا ـ هـ بيتح تكفا	(٢:١)
مكواح ـ مـ يافا	(٣:١)
هـ حيفا ـ مـ نتانيا	(٢:٢)
هـ تل ابيب ـ ب. القدس	(صفر:٣)

* في الدرجة القطرية *

بني يهودا ـ هـ شعرايم	(١:صفر)
هـ القدس ـ هـ حولون	(صفر:صفر)
اشكلون ـ ريشون	(١:١)
الخضيرة ـ ب. الرملة	(١:صفر)
عيمدار ـ هـ رمات غان	(صفر:٢)
طبريا ـ رمات هشرون	(صفر:١)
ب. حيفا ـ يهود	(٢:١)
مرموريك ـ كريات شمونه	(صفر:صفر)

[الاسبوع الأخير]

* في الدرجة الاولى *

(المنطقة الشمالية)

طيرة الكرمل ـ بيسان	(صفر:٢)
اورعقيفا ـ اخاء الناصرة	(١:١)
كريات أتا ـ نتسيرت عليت	(١:١)
مـ طمرة ـ مـ العفولة	(١:١)
ب. نتانيا ـ هـ عكا	(١:١)
مـ شفاعمرو ـ تل حنان	(٣:صفر)
شباب الناصرة ـ مـ الخضيرة	(صفر:١)

(المنطقة الجنوبية)

هـ الرملة ـ مـ كريات ملاخي	(٢:١)
صافريوم ـ عشكيا	(١:١)
بيت شمش ـ شباب يافا	(صفر:صفر)
بروخاه ـ مـ بئر السبع	(صفر:صفر)
ازور ـ ديمونة	(صفر:١)
كريات اربع ـ بيت يام	(صفر:٢)
رعنانا ـ ازوروس	(صفر:صفر)

[الاسبوع الثالث والعشرون]

* في الدرجة الثانية *

(المنطقة الشمالية أ)

ب. نهريا ـ حتصور	(١:٤)
كسال ـ معلوت	(١:٤)
شباب طمرة ـ كفر سميع	(٢:٢)
شباب عكا ـ مـ عكا	(١:صفر)
مجد الكروم ـ ابو سنان	(صفر:١)
المكر ـ بيالك	(١:١)
اليكيم ـ هـ نهريا	(١:٣)

(المنطقة الشمالية ب)

سولم ـ ج. كفار سابا	(صفر:٢)
الفاليه ـ كفرقرع	(صفر:١)
ج. اولف ـ ج. حيفر	(صفر:٥)
ب. البحور ـ محليل	(١:صفر)
الجديدة ـ الطيبة	(صفر:١)
يكنعام ـ عسفيا	(صفر:١)
ام الفحم ـ باقة الغربية	(١:٢)

(المنطقة الجنوبية أ)

هـ هرتسليا ـ كفار سابا	(صفر:صفر)
جلجولية ـ الرملة	(٢:١)
شيكون هدرواح ـ الطيرة	(١:صفر)
هـ يهودا ـ رمات هشرون	(صفر:٢)
كفرقرع ـ كفارشلم	(١:١)
طيبة هولان ـ كفرقاسم	(صفر:٢)
اور يهودا ـ مـ هرتسليا	(صفر:١)

[يشير الرقم الوارد بين قوسين الى نتيجة لقاء الذهاب بين الفريقين].

** لائحة الدرجة الممتازة **

[بعد مباريات الاسبوع الـ ٢٥]

١	مـ حيفا	١٧	٣	٥	١٨:٤٦	٥٤
٢	بـ القدس	١٣	٩	٣	٢٤:٤٣	٤٨
٣	مـ بيتح تكفا	١٣	٨	٤	٢٦:٣٩	٤٧
٤	شمشون	١٢	٨	٥	١٥:٢٤	٤٤
٥	مـ تل ابيب	٨	١٢	٥	٢٠:٣٦	٣٦
٦	هـ حيفا	٨	١٠	٧	٢٣:٢٣	٣٤
٧	هـ بيتح تكفا	٨	٨	٩	٢٤:٢٣	٣٢
٨	كفار سابا	٩	١٢	٧	٢٦:٢٤	٣٠
٩	يافه	٩	١٣	٧	٣٠:٣٧	٣٠
١٠	هـ تل ابيب	٦	١١	٨	٢٨:٢٩	٢٩
١١	مـ نتانيا	٦	١٠	٩	٣٧:٣٨	٢٩
١٢	مـ يافا	٦	٧	١٢	٢٥:١٣	٢٥
١٣	بئر السبع	٥	٩	١١	٣٧:٢١	٢٤
١٤	بـ تل ابيب	٥	٩	١١	٣٥:٢٤	٢٤
١٥	هـ اللد	٥	٧	١٣	٤٠:١٤	٢٢
١٦	مكواح	٢	١٢	١١	٣٩:١٦	١٨

** لائحة الدرجة الاولى **

[المنطقة الشمالية]

[بعد مباريات الاسبوع ال ٢٥]

١	ب. نتانيا	١٨	٧	ـ	١٠:٦٧	٦٣
٢	هـ عكا	١٦	٦	٣	٢٣:٦١	٣٨
٣	م. الخضيرة	١٥	٧	٣	١٢:٥٨	٣٧
٤	بيسان	١٤	٤	٨	٢٣:٤٥	٣٣
٥	شفاعمرو	١١	٧	٧	٢٤:٣٣	٣٦
٦	اخاء الناصرة	١٠	٥	١٠	٣٦:٣٣	٢٥
٧	م. طمرة	١٠	٤	١١	٤٦:٤٦	٢٤
٨	أورعقيفا	٦	١٢	٧	٣٦:٣٦	٢٤
٩	كريات أتا	٩	٥	١١	٤١:٣٣	٢٣
١٠	نتسيرت عليت	٦	٩	١٠	٣٦:٣٧	٢١
١١	م. العفولة	٧	٦	١٢	٤٠:٣٠	٢٠
١٢	طيرة الكرمل	٨	٣	١٤	٥٥:١٨	١٩
١٣	تل حنان	٣	٢	٢٠	٧٠:١٦	٨
١٤	شباب الناصرة	٣	٢	٢٠	٧١:٢٦	٤

هبوعيل سخنين قاب قوسين من الارتقاء الى الدرجة الثانية

● حيفا ـ مكتب «الاتحاد» ـ بقيت اربعة اسابيع على نهاية الموسم الحالي لفرق الدرجة الثالثة. ويظهر جلياً موقع فريق هبوعيل سخنين (منطقة طراتس) الذي لم يلعب مباراته امس مع فريق هبوعيل جديدة نظراً لعدم حضوره الى الملعب للمرة الثانية على التوالي ويبدو أنه سيفوز بالمباراة اداريا.

ويحتل الفريق حاليا المرتبة الثانية بفارق ثلاث نقاط عن المرتبة الاولى ولكن تنقصه مباراتان وهذا يعني انه حتما سيتقدم الى المرتبة الاولى ويرتقي الى الدرجة الثانية. فالى الامام يا شباب سخنين.

نـعـي

هو الحي الباقي

ارملة الفقيد واولاده ابلي وجورج وموريس وسهيل وعموم آل حلو وطرابلسي وجميع انسبائهم وانسبائهم في حيفا وخارجها ينعون بمزيد الحزن والأسى فقيدهم الغالي المرحوم

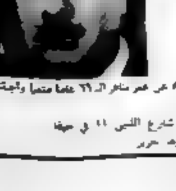

كامل يوسف حلو

(ابو ايلي)

انتقل الى رحمته تعالى يوم الجمعة ٨٥/٤/١٩ عن عمر ناهز الـ ٦٦ عاماً متمماً واجباته الدينية وشيع جثمانه امس السبت ٨٥/٤/٢٠

تقبل التعازي في بيت الفقيد الكائن في شارع النبي ١١ في حيفا

لا أراكم الله مكروه بعزيز

جبهة طمرة الدمقراطية

● اجتماعات أحياء ●

□ لدعم الجبهة في انتخابات الهستدروت □

■ الاثنين ٨٥/٤/٢٢ الساعة ٧.٣٠ مساء في نادي الجبهة. يتكلم: سميح غنادري.
■ الثلاثاء ٨٥/٤/٢٣ الساعة ٧.٣٠ مساء في حي خلة الغزال. يتكلم: عوض كناعنه.

رياضة

«طالع طالع طالع – هبوعيل طمرة طالع الى الدرجة الاولى»

إثارة وتوتر ... وفرح كبير !

● لقطات مصورة من لقاء الموسم بين شباب طمرة وبيتار نهريا. شاهد في الصورة العليا الكرة التي سددها ميخا كريسنر في [illegible] ... بعد كراته خارج الخمسات الثلاث. وفي الصورة الثانية ميخا كريسنر على كتفي احد المشجعين تحية له على هدف النصر الذي سجله. وفي الصورة ... [illegible] ... علامات النصر ●

المباراة المركزية.. المباراة المركزية.. المباراة المركزية.. المباراة المركزية

كريسنر لم يدع مجالاً للشك

● شباب طمرة – ب. نهريا ١:صفر ●

□ كتب : أسعد تلحمي

- ● سجل الهدف . ميخا كريسنر (٦٩)
- ● الملعب البلدي في شفاعمرو – ٣٠٠٠ متفرج
- ● الحكم : داني بيمولر (رائع)
- ● مستوى الاداء. جيد
- ● اللاعب الممتاز : سمير القط
- ● ركلات ركنية ٥ – ٤ لطمرة
- ● تركيب هبوعيل طمرة

بن سمعون (٧)، سمير القط (٧)، يوسف ارشيد (٦)، راسم يسين (٦)، علي عكاوي (٦)، صبيح صبح (٦)، حليم حزان (٥)، اوري مرشه (٦)، ميخا كريسنر (٦)، عمر الاعمر (٦)، سهيل شعبان (٤).

● اليوم السبت. الساعة السادسة والربع مساء. الموقع شفاعمرو المناسبة : مباراة الموسم في الدرجة الثانية، المنطقة الشمالية أ. النتيجة : فرحة كبيرة جدا تجتاح اكثر من الفي مؤيد للفريق الطمراوي الذي قهر الفريق الغير المهزوم حتى امس، بيتار نهريا ليحل مكانه في المرتبة الاولى.

رجاجات الشباب تعجب. اللاعبون على الاكتاف الجماهير لم تبخ وهي تنادي باصرار وعناد «طالع طالع طالع. هبوعيل طمرة طالع الى الدرجة الاولى» قسم من اللاعبين بكى فرحا. بالمقابل لاعبو فريق نهريا يسرعون نحو الباص الذي اقلهم الى اهم مباراة لعبوها هذا الموسم.

وانطلق الالاف العشر لاعصابهم. اربع وسبعون دقيقة حامية وساخنة ومثيرة تضاعفت فيها دقات القلوب. الحكم المتألق بيمولر اضاف اربع دقائق على الوقت القانوني على حساب الوقت الضائع. صيحات الجماهير المعلنة عن نهاية اللقاء سمعت على بعد مئات الامتار من الملعب الكلل بترقب حركات الحكم، وهذا يعلن عن النهاية وعن بداية احتفال شعبي تلقائي كبير لم الجماهير الغفيرة بجموعها الذين احتشدوا على ارض الملعب وليعبوا دون ان يظهر الكلل وهو كبير..

انهيت المباراة بفوز رائع لشباب طمرة بهدف للاشيء. مسجل الهدف هو ميخا كريسنر لاعب بيتار نهريا في الموسم الماضي الذي أكد في بداية الاسبوع المنصرم على فوز فريقه الطمراوي بالمباراة (راجع «الاتحاد» – ٨٥/٤/١٨). كان ذلك في الدقيقة (٦٩)

هجمة طمراوية مركزة على مرمى نهريا بدأت بتمريرة من سهيل شعبان الى كريسنر وهذا عادها الى الوراء حيث انبرى صبيح صبح ليرسل كرة صاروخية عن بعد (٢٠)م لم [illegible] الحارس نهريا امتثال طيب لصدها الى ركلة ركنية. اوري مرشه رفع الكرة، فاحدثت البلبلة في صفوف الدفاع الضيف وميخا كريسنر استغل هذه البلبلة خير استغلال وارسل كرة قاتلة الى حلق المرمى وسط هتاف مدو من الجمهور الطمراوي الغفير

جاء الهدف بعد هجمات مكثفة شنها الطمراويون على مرمى نهريا منذ بداية الشوط الثاني للمباراة. هجمات قوية حاصر فيها المحليون ضيوفهم في منتصف الملعب التابع لهم [illegible] المهاجمين الطمراويين لم يحسنوا استغلالها واكتفوا بتوجيه اهدافها الى اعلى هدف [illegible]

المباراة بجملتها امتازت باداء جيد حتى بعرفتي منه بعضهن في صفوفها عددا كبيرا من اللاعبين القديرين والمعروفين.

تميز الشوط الاول باداء جيد من جانب الفريق الضيف الذي لعب خطة ٤ – ٤ – ٢ واعتمد في الهجمات على الهاجم الفاسي الخطر وبالمقابل اقلع المدافعون الطمراويون في تعطيل معظم هذه الهجمات [illegible] سمير القط والى جانبه كابتن يوسف ارشيد [illegible] والمدافع علي عكاوي

من جهة اخرى ظهر سوء التركيز عند لاعبي خط الوسط وبان ضعف لاعبي خط الهجوم الذين اخطئوا في تخطيط لرمي الضيف [illegible] ... واتيحت لتسجيل هدف السبق في الدقيقة الثالثة عندما تلقى [illegible] ...

الدقيقة (٢٨) خطف كريسنر الكرة وسددها نحو مرمى نهريا القسم الفاسي بيده ليشير الحكم الممتاز الى النقطة البيضاء عن بعد (١١)م. الجماهير تلتقط انفاسها وكريسنر يتقدم نحو الكرة ويرسلها الى اليسار ولكن بعيدة عن القائم الايسر أوت. وبدا من لحظة قدسية تساءل فيها عدد كبير من الحضور كيف يمكن لمهاجم كبير مثيل لكريسنر ان يخطيء التسديد !

[illegible] ... خط الهجوم الطمراوي ولكن جاء الشوط الثاني ليبرز قوة الاصرار لدى الفريق [illegible] ...

انتهى اللقاء ... رئيس مجلس طمرة المحلي [illegible] ... كلمات ... اللاعبين ليهنئوهم على هذا النصر الرائع

[illegible] ... الموسم

● قالوا بعد المباراة ●

● [illegible] ... الدرجة الاولى

● ميخا كريسنر [illegible] ...

● سمير القط [illegible] ...

● صبيح صبح [illegible] ...

● عمر الاعمر [illegible] ... الى الدرجة الاولى

حركة النساء الدمقراطيات – طمرة

● اجتماعات نسائية ●

■ الاثنين ٨٥/٤/٢٢ في بيت ابراهيم ريان الساعة ١٢.٠٠ ظهراً تتكلم سميرة خوري.

■ الاثنين ٨٥/٤/٢٢ في بيت محمد كمال دياب دياب الساعة ٣.٣٠ تتكلم سميرة خوري.

حركة الصداقة بين اسرائيل والاتحاد السوفييتي – فرع كفرياسيف – أبوسنان

احتفالاً بالذكرى السنوية ال ١١٥ ميلاد لينين وبالذكرى الاربعين للانتصار على النازية ندعوكم لحضور الاجتماع الاحتفالي الذي سيعقد يوم الاثنين ٨٥/٤/٢٢.

يتكلم في الاجتماع ● عضو اللجنة المركزية للحزب الشيوعي الاسرائيلي – الرفيق سالم جبران. ● يفتتح الاجتماع – عضو سكرتارية فرع حركة الصداقة – [illegible]

في نهاية الاجتماع يعرض فيلم سوفييتي

جبهة كفركنا الدمقراطية

● [illegible]

● [illegible]

● [illegible]

● [illegible]

تدعوكم للاشتراك في اجتماع الحي الانتخابي الذي سيعقد في الساعة ٧.٣٠ من مساء اليوم الاحد ٨٥/٤/٢١ في بيت الأخ اكرم صالح طه يتحدث توفيق كناعنه – رئيس لجنة المراقبة المنتخبة ● اكرم صفوري – عضو لجنة العمال

● [illegible]

●● اشتركوا في الاجتماع وصوتوا و ●●

دولة اسرائيل

قانون التنظيم والبناء ١٩٦٥

منطقة التنظيم المحلية – الجليل الأعلى

اعلان بخصوص ايداع تغيير خارطة هيكلية

بموجب المادة ٨٩ من قانون التنظيم والبناء، ١٩٦٥ ... [illegible] ...

● نتائج المباريات الموحدة في الدرجة الثانية ●

[illegible]

● لائحة المنطقة الشمالية – أ ●

	الفريق	الاهداف	النقاط
١	[illegible]	[illegible]	[illegible]
٢	[illegible]	[illegible]	[illegible]
٣	[illegible]	[illegible]	[illegible]
٤	[illegible]	[illegible]	[illegible]
٥	[illegible]	[illegible]	[illegible]
٦	[illegible]	[illegible]	[illegible]
٧	[illegible]	[illegible]	[illegible]
٨	[illegible]	[illegible]	[illegible]
٩	[illegible]	[illegible]	[illegible]
١٠	[illegible]	[illegible]	[illegible]
١١	[illegible]	[illegible]	[illegible]
١٢	[illegible]	[illegible]	[illegible]
١٣	[illegible]	[illegible]	[illegible]
١٤	كفرسيف	[illegible]	[illegible]

الدوري الانجليزي

فوز افرتون بالبطولة شبه أكيد !

● [illegible]

افرتون – شفيلد	٢ صفر
[illegible]	٢ ٢
[illegible]	١ ٣
[illegible]	١ ٣
[illegible]	٢ صفر
[illegible]	١ صفر
[illegible]	٢ صفر
[illegible]	صفر ١
[illegible]	١ صفر

●●● أحر التهاني ●●●

الى الأخت المحامية أمل خوري وخطيبها جريس بمناسبة الخطوبة وعقبال الفرحة التامة

[illegible]

●●● تهنئة ●●●

الى المحامية أمل خوري [illegible] خطوبة ... وعقبال الفرحة التامة

[illegible]

حركة الصداقة مع الاتحاد السوفييتي – عيلبون

تدعو الجمهور لحضور محاضرة بمناسبة الذكرى ال ١١٥ لميلاد لينين ... [illegible] ... الاثنين ٨٥/٤/٢٢ الساعة ٧ مساء ... [illegible] ... يعرض بعد المحاضرة فيلم عن حياة لينين

●● تهانينا الحارة ●●

● الى العدس [illegible] داموني وزوجته اخلاص داموني بالمولود البكر [illegible]

● والى [illegible] عموري وزوجته [illegible] بمولودهم البكر [illegible]

[illegible]

اتحاد الشبيبة الشيوعية – جديدة

[illegible] ... الذكرى ال ١١٥ لميلاد القائد ... الاحد ٨٥/٤/٢١ ... [illegible]

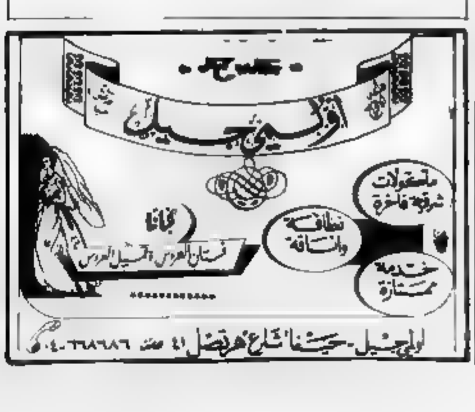

يا عمال العالم اتحدوا

الاتحاد

جريدة يومية

الصفحة ٦ — الأحد ٢١ نيسان ١٩٨٥

رجل من فلسطين

● شعر : علي ناطور ●

القوا جميع قيودكم في معصمي
وحدوا جميع أسرتي وحصيرتي
لن يُضعف الأحرارَ عسف قيودكم
لن يُرهب الاطفالَ صمُّ عصاري
سأظلُّ كالزيتون أرفع هامتي
وبظل في كرمي تلوحُ عمامتي
في زيتي الجبار أحمل منجلي
ومع البرتقال الغض أحمد خالق
في غابة الصفصاف أبني منزلي
وعلى الغصون الخضر أرفع رايتي

• • •

ان تسلبوني خبز يومي لن أموت
رغيف خبزي من شذا حريتي
زادي سيزيع من ثمرى زيتوني
وطعام أطفالي رغيف كرامتي
لن يجمع الثوارَ تحت سياطكم
بالسوط زنارُ الصبر بطريقتي
لن يُرهب الابطالَ ليلُ سجونكم
من جوف قيد السجن تسري أمتي
السجنُ للأحرار خيرُ مُعلم
من داخل القضبان تخرج ثورتي

• • •

إنْ داهمَ الاعصارُ يوماً كرملي
يتبدد الاعصارُ عند عرينتي
أو جارت الأقدارُ أن تشقى يدي
بل يقهر الاقدار عزمُ ارادتي
وأسيرُ في درب الكفاح مجاهداً
والدوم الطاغي العنيد يوحدني
بالحزم والايمان اهزم غاصبي
وأخطُّ التاريخ رهن مسيرتي

• • •

عهدٌ عليَّ الموتُ بين سنابلي
فالسيرُ في درب الكفاح شريعتي
ما الموت إن تلقى العظام وجثتي
الموت كلُّ الموت تفقدُ هويتي
والموتُ من أجل الكرامة دعوة
عيبٌ عليَّ العيش دون كرامتي
حتماً سيطلع فجر شعبي مشرقاً
ويشعُّ في البلدان عطرُ حضارتي

(سخنين)

** عام الشبيبة العالمي **

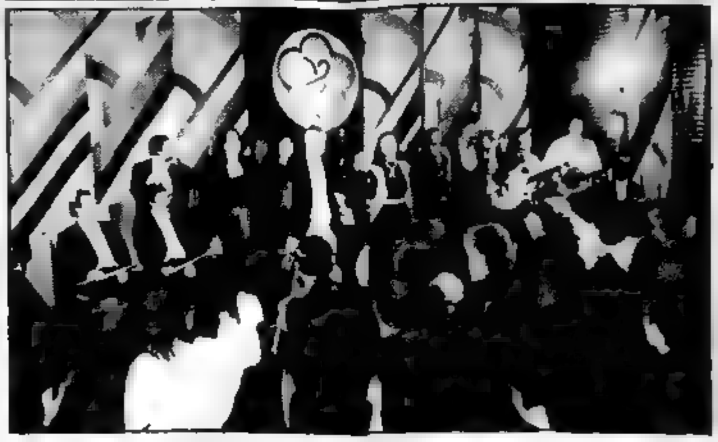

● مشهد من البرنامج التلفزيوني الذي بث في اطار مسلسل مكرس الى المهرجان الذي تعده اللجنة السوفييتية التحضيرية لمهرجان الشباب والطلاب العالمي الذي سيعقد في موسكو في شهر تموز ١٩٨٥

□ قال حيدر علييف عضو المكتب السياسي للجنة المركزية للحزب الشيوعي السوفييتي النائب الاول لرئيس مجلس وزراء الاتحاد السوفييتي رئيس لجنة تنظيم عام الشبيبة العالمي في الاتحاد السوفييتي، ان قرار منظمة الامم المتحدة باعلان السنة ١٩٨٥ عام الشبيبة العالمي مبادرة ضرورية وهامة ... من مشاكل الشبيبة هي في عداد اكثر مشاكل العصر حيوية والحاحا.

وأكد حيدر علييف ان الشبيبة بالنسبة للحزب الشيوعي السوفييتي والدولة السوفييتية بل احد اركان المبادىء الثابتة ومكسب تاريخي للاشتراكية المنتصرة.

واعاد علييف الى الاذهان ان المجتمع السوفييتي يضمن للشبيبة حقها في العمل والتعليم والتأهيل المهني وطريق الوصول الى كنوز الثقافة الروحية، ومساهمتها الفعالة في ادارة جميع شؤون الدولة.

لقد اورد حيدر علييف الارقام التالية: يوجد ٣٣ من اصل ١٥٠٠ عضو في السوفييت الاعلى للاتحاد السوفييتي لا يتجاوز عمرهم الثلاثين من العمر. اما في مجالس السوفييت بمختلف مستوياتها فان نسبة هؤلاء بين الأعضاء تزيد على ٣٠ بالمئة.

اي بكلمة اخرى ان بلادنا لم تسقر طول عام الشبيبة العالمي لكي تعد شعاره وهو «المساهمة والتطور والسلام». ان هذا الشعب يتفق تماما مع المطلب الذي عبر الحزب لتربية الجيل الناشىء، والتفسيرات الحالية بحسن ظروف حياة وعمل وتعليم الشبيبة من شتى الفئات. وقال علييف ولكن يجب في عام الشبيبة التفكير في ... في هذا الاتجاه.

لقد تحدث جميع الخطباء في الحفل حول حملتين في عام الشبيبة وهما الاحتفال بذكرى الاربعين للانتصار على الفاشية والمهرجان العالمي الثاني عشر للشبيبة والطلاب في موسكو. وقال العضو المرشح للمكتب السياسي للجنة المركزية للحزب الشيوعي السوفييتي سكرتير اللجنة المركزية للحزب بوريس بونوماريوف ان تقديم العون للجنة التحضيرية السوفييتية للمهرجان سيكون من اهم اعمال لجنة تنظيم الشبيبة العالمي.

«ليف تولستوي» في اسطنبول

● موسكو - صحيفة - سيعرض المخرج سيرغي غيراسيموف على المشاهدين الاتراك فيلما رواثيا عن ليف تولستوي ١٨٢٨ - ١٩١٠ مكونا من جزئين. ويلعب غيراسيموف مخرج الفيلم دور الكاتب العظيم. ووجه السينمائي السوفييتي البارز غيراسيموف نوه الارشاد الفني الى اسطنبول للمشاركة في مهرجان هذه السنة، هذه سوية مع الممثلة المعروفة تمارا مكاروفا التي تمثل دور صوفيا تولستايا زوجة الكاتب.

وكتب غيراسيموف السيناريو على اساس الوثائق التسجيلية مستخدما نطاق واسع دفتر يوميات الكاتب ومراسلاته ومؤلفاته العديدة ويتحدث الفيلم بالتفصيل عن المرحلة الاخيرة من حياة تولستوي المفعمة بالحوادث الدرامية.

وادلى غيراسيموف بتصريح لمراسل صحفي قال فيه «كان بودي ان أذكر المعاصرين بأن تولستوي الذي شارك ايام شبابه في المعارك ورأى الموت كره الحرب واعتبر السلام الاسلوب الواقعي والضروري الوحيد للتعايش بين البشر على الارض».

واخرج غيراسيموف الفيلم بالتعاون مع سينمائي تشيكوسلوفاكي.

«قاشوش» السينما المصرية !

** فاروق يطلب والمخرج ينفذ ! **

● اصبح فاروق الفيشاوي - هو المحطة الاخيرة التي يلجأ اليها المنتجون والمخرجون كلما اعتذر احد النجوم.

اغلب الأفلام التي تركها عادل امام ونور الشريف ومحمود عبد العزيز واحمد زكي تكون من نصيب فاروق الفيشاوي الذي لا يقول «لا» ولو مرة واحدة امام اي عمل يعرض عليه.

ويبدو ان فاروق بدأ يدرك انه المحطة الاخيرة لهذا فالمرحلة الجديدة اصبحت مصحوبة ببعض شروطه وأولها ان يتقاضى أجرا ٢٥ الف جنيه والشرط الثاني ان يختار البطلة التي ستشاركه البطولة.

هذا ما حدث في الفيلمين الاخيرين على حد ... في المخطط الاخيرة. وفي الفيلم الاخيرة الذي يعده المخرج حسن الزكيل ... فاروق ان تلعب البطولة ... المخرج هذا الدور.

وفي ... الاخيرة كان المخرج قد تعاقد مع فنانة ... على بطولة الفيلم لكن ... الترشيح ...

ان في فيلم ... الذي رشحت له ... الحكم لبطولته ... فاروق الفيشاوي ... على ... البطولة ... هو ... الصحفي ... دور البطلة.

وذلك لان البطولة كانت في السيناريو الاول الذي كتبه احمد عبد الوهاب للصحفية ولأن فاروق اختار البطلة ... المخرج محمد عبد العزيز والسيناريست احمد عبد الوهاب في ... فاروق الفيشاوي.

وبحسب خطة الفيشاوي ... البطولة ... الثلاث اللاتي ...

قرية «الدور العتيقة»

غطت ألسنة النار تندلع طوال النهار. وعند حلول المساء لم يكن قد بقي من قرية «الدور العتيقة» سوى الحواجز والأفران. احترقت المنازل والحظائر، وحتى دورات المياه القائمة في أفنية البيوت احترقت هي الاخرى. حاق الدمار بكل شيء: بالصناديق والموائد الخشبية والأرائك والايقونات، بالعربات والزحافات والمزرع. أكثر من كل ما عداه ان المحصول قد احترق عن آخره.

نادراً ما يحدث ذلك. وما هو قد حصل ان يبقى لتكريم. اتجهوا عند الرماد المطيف. واخرجت النساء ... من اين يلتمسون العون في هذه النكبة؟ كان الحصول على الأخشاب متعذرا فالمنطقة ليست مشجرة. ومهما يكن الأمر فهل يمكن ان يعاد بسرعة بناء قرية بأكملها؟ ومن اين لهم بالمسامير والحديد؟ وكيف تعبر الفلاحين هذه الأنواء الجائحة التي يصل عددها الى مائتين خصوصاً وأن الخريف على الأبواب.

- ما بد من التوجه الى بينيش. ليس لنا من معين سواه في هذه المحنة.

صاح شخص ما وسرعان ما علا الصياح.

- وهل توجد اخشاب لدى بينيش؟

- متى كانت الغلال ترسل من المدينة الى القرية؟

- مهما يكن الأمر، يا اخواني، لنذهب الى بينيش - صاح احد الفلاحين، فانتبه بحالته ولينصرف عن يمرضه.

وصل الفلاحون الى بينيش. القوا كلمة عن المصيبة التي حلت بهم. وقد استمع اليهم بينيش بتأثر.

- كيف حال الأطفال؟

- استضافهم اهالي القرى المجاورة.

- وما حال الآخرين؟

- يعيشون في خنادق. الاخشاب غير متوفرة يا فلاديمير ايفيتش.

- سوف نساعدكم على توفيرها. لكن الأصعب من ذلك هو البناء العاجل للبيوت كيف تحلون هذه المشكلة؟

- نحن نحتاج فقط الى الأخشاب والبيعت الله في خلا ذلك.

سنفكر نحن في التفكير برهة ثم سأل:

- هل يوجد في منطقتكم معسكرات حربية؟

- في المنطقة مدرسة خفراء المدفعية.

- هذه مسألة منتهية. وبخصوص الغلال فلن نحمل بها عليكم. ولكننا سنعطيكم الحد الأدنى ولمقدار في الفاقم الأول.

- شكراً لك. - اخذ الفلاحون يشكرون - شكراً لك من القرية كلها.

- لا تتعجلوا! لا تعجلوا - استوقفهم لينين - ورفع سماعة التليفون.

- عندي فلاحون في محنة قاسية - وبعد ذلك تكلم عن الأخشاب.

وضع السماعة ثم رفعها من جديد.

- عندي فلاحون في محنة قاسية - وبعد ذلك تحدث عن خفراء مدرسة المدفعية.

وللمرة الثالثة اتصل لينين بالشعوب واعطى تعليماته فيما يتعلق بالغلال.

- الآن انتهت كل المسائل - قال فلاديمير ايليتش. - وأتمنى ان تصبح احوالكم على ما يرام.

مرة اخرى أعرب الفلاحون عن الشكر العميق.

- لا ، لا ... فطلبهم لينين هذا واجبي ...

السلطة السالبة - الفلاحية. مرة اخرى التي لكم التوفيق ...

سرعان ما وصلت الى قرية «الدور العتيقة» الأخشاب والغلال الموعودة. وفي اثرها سرية من خفراء مدرسة المدفعية.

رنت المناشير وطقطقت البلطة ومضى العمل بهمة.

وبعد شهر بعثت القرية من جديد. وامتلأت بيوتها الجديدة في خط مستقيم.

تجمع الفلاحون عند البيوت.

- هذه بيوت «الدور الجديدة» بحال من الأحوال ... ان قريتنا الآن ... اصبحت:

- مقطعة ... جوانب الأشرطة

- والدور العصرية

- والدور المرفهة

- ... الاصوات ... لا ... لكنها غير ...

- دور بهيجة ...

- وهذه التسمية - قال الفلاحون

والآن لا وجود لقرية «الدور العتيقة» او نحوه تحمل الآن قرية «دور لينين».

(بقلم سرجي الكسييف)

الاتحاد

المحرر المسؤول : توفيق طوبي

●

مكاتب التحرير والادارة : شارع الحريري ٩، حيفا هاتف ٥١١٣٩٦/٧ - ٠٤

عنوان المراسلات ص.ب ١٠٤ حيفا - ٣١٠٠٠

المطابع شارع الوادي ٤٣، حيفا هاتف ٦٧١٤٥٧ - ٠٤

● زجليات ●

● عيد دعيم ●

يا جبهة الاحرار

عم الجبهة سلاقي ... تحمي حقوق العاملين
مثل الصخرة ... حقوق العامل تحميها
فالجبهة هي جبهة شعب ... تمشي معاهم كل الدرب
بوحدة وعزم ... والراية ...
واو كرامة ... الى حفظ حقوق الشعب ...
بواو كرامة ... العدس ...

يقوي الجبهة عليه فرض ... بكل ...
... احوالي ... الارض ...
يا ... بكل ...
... وكل ...
... الجبهة ...
... عيون ...

كيف العامل بدو يعيش ...
بالدين ...
... العامل ...
... الاسباب ...
... الطفل ... شباب ...

...
...

للعامل ... بقول ... بسلاح الجبهة ...
بكل الورشات والحقول ... الجبهة ...

لجبهة ... وبلش ...
... الجبهة ...
لجبهة ...
... جبهة ...

كلمات متقاطعة

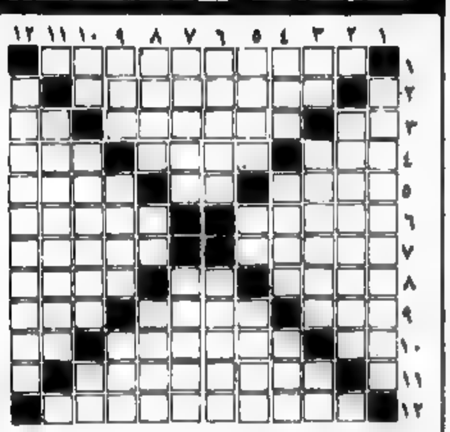

● اعداد : لينه والفت عدل يحيى - كفر قرع ●

الكلمات الأفقية

١) شهيدة لبنانية

٢) امير ...

٣) للتعاقب ، دولة عربية + حرف ، خاصته

٤) الحب (معكوسة) ، جري ، الاسم الاول لاديبة فلسطينية + حرف

٥) الهيبة (معكوسة) ، للسؤال ، نوع شجر

٦) حرف عطف + من الشعوب ، الاسم الاول لمطرب نقدمي

٧) ... جدار + الامر من ...

٨) حرف + حل ... بين اثنين ، اسم علم مذكر (معكوسة)

٩) نهض (معكوسة) ، حرف + حرف ، هرب

١٠) ... حرف + ... من شاع

١١) دولة عربية + حرف + سقي

١٢) من حالات القمر + معركة اسلامية مشهورة

الكلمات العمودية

١) ممثل مصري كوميدي + ...

٢) ... مذكر ...

٣) ضمير منفصل ، ... عربية ، مدينة فلسطينية غير معرفة

٤) شعر ، ... في معكوسة

٥) حرف + في البحر ، ... (معكوسة) ، اسم علم مؤنث

٦) دار التعليم ، ناس

٧) سريع الكسر + ... تركي مشهور ، كانون ثاني (معكوسة)

٨) من يلقي الحكايات (معكوسة) ، ... حرف + مشي

٩) ... معكوسة ، ...

١٠) ... قرية عربية ...

١١) قائد ثورة ... الاشتراكية العظمى ، حل

١٢) ...

○○ حل لغز العدد الماضي ○○

يا عمال العالم اتحدوا!

الاتحاد

جريدة يومية

* الاثنين ٢٢ نيسان ١٩٨٥، الموافق ٢ شعبان ١٤٠٥ هـ * "אל-אתיחאד"
* العدد ٤١/٢٨٩ * ٦ صفحات * الثمن : ٣٠٠ شيكل * AL-ITTIHAD

Vol. 289/41 - 22.4.1985 - Price: 300 Shekel

اسرائيل تنسف فرص الحلّ في صيدا !

● المدفعية الاسرائيلية بعيدة المدى تقصف عدة مواقع في عاصمة الجنوب ●

● بيروت - ذكر راديو لبنان الرسمي أمس ان مدفعية اسرائيلية بعيدة المدى قصفت بكثافة صيدا والسراي الحكومية ودار المطرانية ... مدينة صيدا وأشار الى ان هذا يؤكد وجود مخطط اسرائيلي ... الاطراف في الاحزاب ... انسحاب الجيش اللبناني ...

صوت لبنان الرسمي:

سقوط ١٢٠ جندياً اسرائيلياً، بين قتيل وجريح، في عملية انتحارية جديدة

● تكتم اسرائيلي على العمليه ●

● جنوب لبنان - ... للمقاومة الوطنية اللبنانية ... عام ١٩٦٦ ...

مقال توثيقي في «جيروزاليم بوست» و«واشنطن كوارترلي»

الملك حسين رتّب مع الولايات المتحدة واسرائيل مجازر أيلول الأسود ١٩٧٠

● المباحثات الاسرائيلية - الاردنية متواصلة منذ عشرات السنين بدون توقف، لكن دون جدوى ● قاعدة سرية للتفاهم السياسي والاقتصادي وحتى الاستراتيجي بين الولايات المتحدة واسرائيل وبين نظام حسين ● رفض اسرائيل اقامة دولة فلسطينية مستقلة يجدد مخطط الملك حسين ربط مصير الضفة الغربية بالاردن ●

● حيفا - لمحرر «الاتحاد» السياسي - كشف موشيه زاك، المحرر السابق في صحيفة «معاريف»، في مقال توثيقي نشره فصلية «واشنطن كوارترلي» واعادت نشره «جيروزاليم بوست» (٤/١٩)، عن واقع ان الملك حسين اجرى ربعة عشر لقاء مع زعماء الاسرائيليين في الفترة بين ١٩٦٣ و١٩٧٧، الجزء الاكبر منها ... اسرائيل، وانه رتب مع اسرائيل، عبر الولايات المتحدة، مسألة ارتكاب مجازر ايلول الاسود لعام ١٩٧٠ ضد الفلسطينيين.

ويستعرض المقال باسهاب لقاء الملك حسين مع مسؤولين اسرائيليين ...

الحكومة انذاك، ويتسحاق رابين، رئيس الحكومة بعدها، وموشيه ديان وزيرا للدفاع ... في عهد حكومة ... رئيس الحكومة الحالي ... في عهد حكومة رابين ... ويؤكد ان ملك الاردن وصل لاجتماع بمسؤولين الاسرائيليين ... ١٩٧٤، حيث اعلنت منظمة التحرير الفلسطينية الممثل الشرعي الوحيد للشعب العربي الفلسطيني ومنع الملك حسين، بالتالي، من أي تفاوض حول مستقبل الضفة الغربية وقطاع غزة ...

Talking to Hussein

انتفاضة في سجن غزة تقمعها قوات الاحتلال بوحشية

كلمة الاتحاد

التحرك الامريكي وعواقبه الوخيمة !

■ أوضح رئيف شيف، في مقاله في «هآرتس» (٢١ الجاري) الذي ننشر مقتطفات منه في هذا العدد من «الاتحاد» ان مهمة التحرك الامريكي الحالي في المنطقة، ريتشارد ميرفي، هي توجيه «المزيد من الضغط على القيادة الفلسطينية (والكرة في ايدي الفلسطينيين)» حتى يرضخوا لكامل الشروط الاسرائيلية الامريكية ... بدون شروط مسبقة.

واوضح مقال موشيه زاك في «جيروزاليم بوست» (٤/١٩) التي ننشر مقتطفات منه على صدر هذه الصفحة، ان الملك حسين ... منذ العام ١٩٦٣ عن التفاوض مع حكام اسرائيل ... ومع ان الملك حسين ارتكب مجازر ايلول الاسود (١٩٧٠) ضد الشعب الفلسطيني بحماية الدبابات الاسرائيلية والامريكية ... العدوان الاسرائيلي ...

... هذه هي الحقائق أدركناها منذ اليوم الأول وحذرنا من عواقبها الوخيمة. ولا يكفي اصحاب القضية القول، تبريراً ... ولن يغرت

(«الاتحاد»)

لجنة الانتخابات المركزية للهستدروت تعد «الجبهة» بـ:

اصدار ملحق خاص بأسماء أصحاب الاعتراضات، التي كانت عرضة للتلاعب، في نهاية الشهر الجاري

أبو اياد

مهمة ميرفي لا علاقة لها بـ م.ت.ف وبحقوق الشعب الفلسطيني

● الكويت - ... واشار ابو اياد في مؤتمر صحفي عقده امس في الكويت الى انه لا ... وزير الخارجية الامريكي لشؤون الشرق الاوسط ... واضاف ان ... خلال الاردن ... قراري مجلس الامن ٢٤٢ و٣٣٨ ... الاردني - الفلسطيني ...

اسعار الدولار الامريكي

تهنئة

رئيف شيف عن مهمة ميرفي :

«الضغط على ملك الاردن والفلسطينيين لبدء المفاوضات المباشرة مع اسرائيل»!

● حيفا - مكتب «الاتحاد» - عدد الصحفي واسع الاطلاع رئيف شيف، في مقال ... ريتشارد ميرفي، مساعد وزير الخارجية الامريكي خلال جولته الحالية في منطقة الشرق الاوسط على الشكل التالي:

● هدف جولة ميرفي لتفحص امكانيات نجاح الوساطة الامريكية بين اطراف النزاع في المنطقة ...

● الكرة حاليا موجودة في الملعب العربي وعلى الملك حسين والفلسطينيين ...

● لا تزال الولايات المتحدة تعارض في اشتراك الاتحاد السوفييتي في التسوية في الشرق

● التتمة على ص ٢ ع ٣ ●

اليوم (الاثنين) الموعد الاخير لتقديم قوائم المرشحين لانتخابات الهستدروت

□ يصادف اليوم (الاثنين ٨٥/٤/٢٢) الموعد الاخير لتقديم قوائم المرشحين لمؤتمر الهستدروت ولمؤتمر ... ولمجالس العمال ولمجالس ...

● تقدم القوائم في مجالس العمال في مكان السكن بين الساعة الخامسة مساء والعاشرة ليلا

● تقدم قوائم المرشحين على ... وبالاضافة الى ذلك ...

انتبه !

□ لدى تقديم القائمة ينبغي الانتباه الى كتابة الاسم الكامل الدقيق للقائمة كما يظهر في بطاقات الاقتراع

□ لدى تقديم القائمة يجب التأكد من وجود اسم وكيل القائمة.

تلقى الرد على اي سؤال أو استفسار بشأن الانتخابات والامور المتعلقة بها يمكن الاتصال بممثل الجبهة في لجنة الانتخابات ...

٠٣ - ٦١٦٩٠٤

٠٣ - ٦١١٩٠٥

«الجبهة» في منطقة عكا والطيبة ونتسيرت عيليت تقدم قوائم مرشحيها لمجالس العمال و«نعمات».

● عكا – لمراسلنا محمود أبو شب – قدمت الجبهة الدمقراطية للسلام والمساواة في منطقة عكا والطيبة، أمس، قوائم مرشحيها لمجالس العمال و«نعمات» في عكا ومركز الجليل ومهاريا ومعلوت – ترشيحا والطيبة

كما جرى امس، تقديم قائمتي مرشحي «الجبهة» لمجلسي العمال و«نعمات» في نتسيرت عيليت وهذه هي المرة الأولى التي تخوض فيها «الجبهة» انتخابات المجلسين في المدينة القائمة على اراضي الناصرة وقراها.

وننشر فيما يلي اسماء قوائم المرشحين المذكورة

● مجلس عمال عكا ●

١- احمد ابو شب، ٢- ابراهيم طه، ٣- ... [illegible]

● مجلس «نعمات» – عكا ●

١- سلوى موسى، ٢- عبلة طاهر، ٣- ... [illegible]

● مجلس عمال مركز الجليل ●

[illegible]

● مجلس «نعمات» مركز الجليل ●

[illegible]

● مجلس عمال الطيبة ●

[illegible]

● مجلس عمال مهاريا ●

[illegible]

● مجلس «نعمات» في مهاريا ●

[illegible]

● مجلس عمال معلوت – ترشيحا ●

[illegible]

● مجلس «نعمات» معلوت – ترشيحا ●

[illegible]

● مجلس عمال نتسيرت عيليت ●

● من مكتب «الاتحاد» في الناصرة – لأول مرة في تاريخ نتسيرت عيليت القائمة على اراضي الناصرة وقراها، قدمت جبهة الدمقراطية للسلام والمساواة امس (الأحد)، قائمة مرشحيها لانتخابات مجلس عمال نتسيرت عيليت ومجلس النساء العاملات والمتطوعات «نعمات» في نتسيرت عيليت ايضا.

[illegible]

مجلس عمال شفاعمرو لم يفتح أبوابه، أمس!

● شفاعمرو – رفض سكرتير مجلس عمال شفاعمرو العراقي ورئيس لجنة الانتخابات، خليل مشيعل، أمس (الأحد) فتح أبواب مجلس العمال أمام قوائم المرشحين لانتخابات مجلس العمال، بحجة أن يوم الأحد هو يوم عطلته الخاص.

وبذلك يكون مشيعل قد خالف قانون انتخابات الهستدروت العام لتقديم قوائم المرشحين والذي يحدد أمس (الأحد، واليوم (الاثنين) موعداً أخيراً لتقديم قوائم المرشحين.

وكان رئيس قائمة «الجبهة»، الرفيق احمد حجي، بعث برسالة الى خليل مشيعل طالبه فيها بفتح أبواب المجلس أمس (الأحد) ليتسنى لكتلة «الجبهة» تقديم قائمة مرشحيها الا أن مشيعل تجاهل هذه الرسالة وعليه فان «الجبهة» ستقدم مرشحيها اليوم (الاثنين).

بعد اقرار المرحلة الثالثة من «الانسحاب»:

رابين يعود الى التهديد بضرب العمق اللبناني «بحرية غير محدودة»!

● القدس – اقرت حكومة في جلستها العادية امس (الأحد)، اقتراح وزير «الأمن»، يتسحاق رابين، لانهاء المرحلة الثالثة والأخيرة من خطة «الانسحاب على مراحل» حتى مطلع شهر حزيران القادم.

وقد حظي اقتراح رابين بالغالبية اصوات (١٨) وزيراً ومعارضة (٣) وزراء بينهم موشي ارنس واريئيل شارون معللين ذلك بأن الاقتراح لا يفي «بشروط أمنية ضرورية»

وصرح وزير «الأمن» بأن الجيش الاسرائيلي سيواصل فعالياته، حتى بعد الانسحاب، في «القطاع الأمني» دون أن يحتاج الى البقاء هناك بشكل دائم.

وقال الوزير ان المواطنين في «القطاع الأمني» يدركون انه اذا هاجمت الارهاب فانهم سيكونون الضحية الأولى وسيضطرون الى اخلاء اماكن سكناهم، وأضاف بأن «جيش جنوب لبنان» (جيش لحد) سيعمل في المنطقة، بدعم الجيش الاسرائيلي، وأكد بأن الجيش الاسرائيلي «سيحتفظ بنفسه بحرية عمل غير محدودة ضد أية محاولة تنظيم» ضد اسرائيل وفي أي مكان في لبنان»

سقوط ١٢٠ جندياً

● تتمة من الصفحة الاولى ●

كشفت النقاب عنه، امس، الاذاعة «صوت لبنان الرسمي».

وأضافت الاذاعة ان جبهة المقاومة الوطنية اللبنانية اصدرت بلاغاً مجدت فيه بشهيد مالك وهبي «نسر الدفاع» بابا سنتابع مسيرة النضال في كل بلدة من جنوب لبنان وعلى كل شبر من أرض لبنان المحتلة حتى يتحرر الاحتلال عنه.

ومن الجدير ذكره ان اذاعة «صوت اسرائيل» كانت اذاعت ان دورية اسرائيلية تعرضت لهجوم على جسر القاسمية وادعت عدم وقوع اصابات كما انها لم تذكر شيئا عن العملية الاستشهادية

مداهمة منزلي طالبين عربيين في جامعة بئر السبع

● بئر السبع – لمراسلنا صبري حازم – داهمت قوة من رجال الشرطة وحرس الحدود في الخامسة من فجر يوم السبت ٢٠ نيسان الجاري شقة في جامعة بئر السبع وقامت بتفتيش منزل الطالبين سليم سليمان، سكرتير جبهة الطلاب العرب في الجامعة، وجهاد عازم، ثم اعتقلتهما لمدة ساعتين.

وجرى استجوابهما حول نشاط جبهة الطلاب العرب في الجامعة ونشاط مراسل «الاتحاد» في اوساط الطلاب وبين السكان البدوية في النقب

ويعم الاستنكار اوساط الطلاب العرب في الجامعة وطالبت الحركة الطلابية الدمقراطية «كامبوس» ... [illegible] الشرطة ... داخل الحرم الجامعي

كيسار يعترف باشتراكه في مؤامرة «الملحق السري»

● حيفا – محرر الشؤون الاقتصادية – اضطر سكرتير عام الهستدروت، يسرائيل كيسار للاعتراف بانه وزملاء في قيادة الهستدروت وقعوا على «ملحق سري» في اطار اتفاقية «الصفقة الشاملة» ... [illegible] ... رفع اسعار السلع الاساسية «المدعومة» في مطلع حزيران بنسبة ١٣٪ زيادة على الغلاء، الامر الذي يترتب على ارتفاع جدول غلاء المعيشة.

وجاءت اعترافات كيسار هذه في مقابلة اجراها معه مراسل الاذاعة الاسرائيلية بالعبرية يوم السبت (٤/٢٠) بعد ان كان كيسار قد «الاربعاء الماضي (٤/١٧)» ... [illegible] ... وزير المالية موداعي، عن هذه المؤامرة امام جلسة التامة للكنيست

واعترف كيسار بأن الملحق السري يشتمل على بنود تتعلق بالضرورة ... (١) التخفيض في ميزانية ... (٢) التعويض الذي سيحصل عليه ارباب العمل مقابل التخفيض المذكور في البند (١) كي يسمح هذا البند (٣)، برنامج تحميل ... [illegible]

ورداً على سؤال المراسل لكيسار: «هل ستطيع ان تتعهد بأنه لا توافقوا على رفع اسعار بنسبة أعلى من المتفق عليها في اتفاق «الصفقة»؟ اجاب كيسار «كما هو منصوص في الملحق فانهم (الحكومة وارباب العمل) قد لا يرفعوا أسعار السلع الأساسية «المدعومة» بنسبة ١٣٪ فوق نسبة ارتفاع الجدول» أي ان كيسار تهرّب من التعهد (اولو كلاماً).

تشييع جثمان فاضل في كفر قرع

● كفر قرع – لمراسلنا – شيعت جماهير غفيرة من كفر قرع ومن جميع انحاء البلاد، يوم الخميس (٤/١٨)، جثمان المرحوم خالد احمد عبد الله غنيم الى مثواه الاخير

وأبّن الفقيد كل من فضيلة الشيخ محمود عبد يحيى والاستاذ عبد الرؤوف قرع ورئيس مجلس كفر قرع المحلي، المحامي محمد مصاروة، والشيخ ... رئيس مجلس ... المحلي، ومدير شركة ... والشيخ ... وعدد من مدراء المدارس الثانوية في القرى المختلفة.

وعدد الخطباء مناقب الفقيد الذي كان اول رئيس لمجلس كفر قرع المحلي ومن مؤسسي «جمعية الرياضة للري الزراعي» وادارتها تطوعاً منذ العام ١٩٥٦ وحتى يوم وفاته وشكر المشيعين باسم عائلة الفقيد، الاستاذ محمود خالد.

وتتقدم «منطقة الحزب والشبيبة الشيوعية والجبهة الدمقراطية في كفر قرع» باحر التعازي الى انجال الفقيد والى عموم عائلة يحيى متمنين للفقيد الرحمة ولذويه حسن العزاء.

● لدى تقديم قائمة «الجبهة» لانتخابات مجلسي عمال و«نعمات» في نتسيرت عيليت امس ... [illegible] ... حالة جرار والنقابي سهيل دياب والرفيق كمال ... ●

تصوير – ... [illegible]

كفاحات الشغيلة :

عمال فرع صناعة الماس يتظاهرون ضد تآكل أجورهم

● غوزنين ينقل تضامن «الجبهة» ● عمال فندق «لزوم» في ايلات يحتلون الفندق ● مصير مجمع «اتا» يتقرر اليوم ●

● حيفا – لمحرر الشؤون النقابية – تظاهر، امس الاحد، مئات العاملين في فرع المجوهرات مقابل بناية البورصة في رمات غان، وذلك احتجاجا على التآكل الشديد في اجورهم. وقد اشترك في المظاهرة النائب الجبهوي بنيامين غوزنين، عضو اللجنة التنفيذية للهستدروت مُعلناً تضامنه وتضامن كتلته مع المتظاهرين.

ويذكر ان عمال المجوهرات قاموا قبل عمل مشتركة للعاملين في فرع صقل الماس في حل عدد ... [illegible] ... العمال الى اضراب اداري ليوم ... [illegible]

وصرح عضو لجنة العمل يهودا غرشكرغسن لمراسلنا قائلا «ان عمال صقل الماس اعتادوا الى ... [illegible] ... دولار شهريا ... [illegible] ... كل سنة.

وطالب المتظاهرون بتعديل اجورهم وهددوا باعلان الاضراب العام اذا لم يستجب اصحاب العمل الى مطالبهم. واشار المتحدثون في المظاهرة الى ان اتفاقات الاجور التي وقعتها الهستدروت هي احد المسببات لتآكل اجورهم

●● العمال «يحتلون» الفندق

وعلى صعيد «ازمات العمل»، فان مستخدمي فندق «لزوم» في ايلات امس ... [illegible] ... عن فندق ... [illegible]

... [illegible] ... وكانت ادارة الفندق ... عمال ... ١٢١ عاملا منهم الا انها قامت بفصل عشرات ... [illegible] ... بالدخول الى الفندق واحتلاله. وتواصلت طيلة امس المشاورات لايجاد المخرج من هذا الوضع الذي قد يؤدي الى اضراب كافة الفنادق في المدينة.

●● «اتا»

من المنتظر ان تبت المحكمة المركزية في حيفا، اليوم الاثنين، في موضوع مجمع «اتا». وكانت المحكمة حددت اليوم (٨٥/٤/٢٢) موعدا لاعلانه في حال عدم ايجاد مستثمر لشرائه وقد تكشف حتى الآن، جميع الاتصالات مع مستثمرين ... [illegible]

وكان وفد عن عمال المجمع وادارته برئاسة الى ... [illegible] ... في المحاولة لاقناعهم بالتدخل لمنع اغلاق المجمع كما جرى ... [illegible] ... ورجالها الا ان الاتصالات لمنع اغلاق مجمع «اتا» ... حتى كتابة هذه السطور عن حل يضمن مستقبل العمل في المجمع

حملة لمكافحة المخدرات في الطيرة

● الطيرة – من مكتب «الاتحاد» في المثلث – يقوم مجلس الطيرة المحلي وبشكل خاص رئيسه طارق عبد الحي هذه الايام بحملة واسعة ومكثفة لمكافحة المخدرات ومخاطرها وانتشارها في القرية. وتأتي هذه الحملة على خلفية تفشي ظاهرة تعاطي المخدرات والانعكاسات الخطيرة على الحياة الاجتماعية في الطيرة

ومن المعروف ان الادمان على المخدرات يكلف صاحبه فضلا عن خسارة صحته وأمواله ... [illegible]

[illegible]

مواطن من طمرة يقاضي النائب شلومو عمار (ياحد)

● تل ابيب – كشفت صحيفة «معاريف» (الاحد ٤/٢١) ان احد السائقين السابقين في شركة «ايجد» رفع دعوى ضد عضو الكنيست شلومو عمار (ياحد – عيزر فايتسمان) ... [illegible]

[illegible]

ولدى شلومو عمار، في تعقيبه على التهمة، انه لا يعرف شيئا عن هذه التهمة ... [illegible]

المحكمة العليا ترفض طلب محامي الدفاع بفصل القاضي فريدمان من النظر في قضية مقتل داني كاتس

● حيفا – من سميح صباغ – رفض قاضي المحكمة العليا في القدس، شمجار، طلب الاستئناف الذي تقدم به مؤخرا محامو الدفاع عن الشبان العرب الخمسة المتهمين في قضية مقتل داني كاتس. وكانوا طلبوا فيه فصل رئيس طاقم القضاة في المحكمة المركزية في حيفا التي تنظر في القضية، فريدمان، من النظر فيها لقيامه بمحادثة انفرادية مع ممثل النيابة العامة ليلي بوروشيفسكي، باعتبار أن ما جرى في المحادثة هو مسّ بالقضية التي تنظر فيها المحكمة ومس بالنهج القضائي المتعارف عليه، فلي حينه (في تلك المحادثة) اشارت ممثلة النيابة للقاضي فريدمان الى المجريات المنتظرة للقضية وبأنها ستطلب تقديم اعترافات المتهمين، التي قررت المحكمة المصغرة قبولها، جزءا من البينات التي ستقدمها النيابة كما أبلغته عن اضطرارها الى التغيب عن المحكمة، لاسابيع، لأسباب صحية.

وعلى الرغم من رفض قاضي المحكمة العليا طلب الاستئناف، الا أنه تساءل في قرار حكمه ما اذا كانت هنالك حاجة لاجراء أية محادثة من هذا القبيل في مكتب القاضي.

وأضاف ان التذكير بمجريات النظر في القضية، المنظرة، كان زائداً ولم يكن ممكنا لذكره في المحادثة عن الموضوع الصحي لممثلة النيابة.

وأشارت المحكمة الى أنه من الأمور المتعارف عليها والمعهودة في المحاكم ألا تكون، طبعا، هناك قضية في دون اعلام ممثل النيابة لرئيس المحكمة المركزية عن غيابه لأسباب صحية. والأمر الذي لا يستدعي في العلاقات بين ممثليه، رابع شكوى، اذا لم يكن الطرف الثاني (الدفاع) حاضرا في تلك المحادثة. ولكن في الظروف القائمة كانت هناك حاجة، كي يحدو على الغالب، للأخذ بعين الاعتبار الحساسية الزائدة. ولذا كان من الأفضل أن تتقدم ممثلة النيابة بطلبها خطياً حتى ولو اقتصر عن أمور شخصية بحتة.

هذا وتنظر الى المحكمة العليا مرافعاً عن طلب الاستئناف محاميا الدفاع مصطفى لداوي ورمزي حوراني.

موجة من الإضرابات العمالية تجتاح تونس

● تونس – الوكالات – تجتاح تونس، في هذه الايام، موجة من الاضرابات في العديد من القطاعات العمالية والوظيفية التابعة للدولة، وذلك احتجاجا على تدهور القدرة الشرائية امام الارتفاع المستمر في اسعار السلع والمواد الاستهلاكية

وكانت الصحف التونسية نشرت، مؤخرا، ان عدد من المؤسسات والقطاعات العامة قررت الاضراب عن العمل اذا لم تستجب الحكومة لمطالبها بزيادة الاجور. وكان قسم الطيران والمضيفون والمضيفات في شركة تونس الجوية وموظفو البنوك وشركات التأمين وعمال شركات النقل هددوا باضرابهم في بداية الشهر الحالي

كما كان عمال قسم الادارية للمجمعة الوطنية للكهرباء، والغاز هددوا بالاضراب عن العمل يومي ٢٤ و٢٥ من شهر الحالي وكذلك الهيئة الادارية لمجمعة نقابات المؤسسات المالية يومي السبع والتي من شهر ايار القادم

وفي القطاع الخاص ... العمال الاضراب عن العمل في التسبيح من ... وكذلك قطاع النسيج والنفط والورق والكيماوية

وفي حين تصر الحكومة التونسية على ضرورة ربط زيادة الاجور والرواتب بزيادة الانتاج فان الاتحاد العام التونسي للشغل يرفض هذا الطلب ويعتبره نوعا من التحيز

الملك حسين رتب مع الولايات المتحدة

● تتمة من الصفحة الاولى ●

حسين في ذلك فان اسرائيل ستلتزم بوقف اطلاق النار ولن تنتهك الاتفاق كما فعلت سابقا عندما تعرضت مصانع البحر الميت لنيران المقاومة الفلسطينية

ويكشف موشه زاك ان الولايات المتحدة واسرائيل، في اطار اتفاق امريكي – اردني – اسرائيلي عرقلت تقدم سوريا نجدة مساعدة للمقاومة الفلسطينية في ايلول ١٩٧٠ بعد ان قاسى ٢٥٠ دبابة سورية بالتحول الى اراضي الاردن الشمالية وأدى هذا التعاون الى تعزيز العلاقات بين اسرائيل والاردن، حيث ادخلت غولدا مئير (رئيسة الحكومة آنذاك) الى المفاوضات مع الملك حسين.

ويستعرض زاك الاقتراحات التي قدمها غولدا مئير للملك حسين اساسا لتسوية شاملة معه وتتضمن هذه الاقتراحات التي تشبه كثيرا بنود اتفاقيات كامب ديفيد ومشروع الحكم الذاتي (الاوتونوميا) ● حكما ذاتيا ● الحاق اردني لقطاع غزة، بما في ذلك ميناؤه ● ممر خط سكة حديدية بين منطقة العقبة – ايلات وبين البحر الميت ● مشاريع اقتصادية مشتركة ● تحويل سكان قطاع غزة الى جنسية اردنية ● تعيين رئيس المجلس الاسلامي الاعلى في القدس بواسطة الاردن.

وبالمقابل طالبت اسرائيل بـ ● تواجد عسكري اسرائيلي في الضفة الغربية (بدون التدخل في شؤون السكان الداخلية) ● السماح بالاستيطان اليهودي في هذه المنطقة ● وبالمقابل السماح لعرب اردنيين الجنسية بالسكن في اسرائيل (!!) ● اعادة مسألة القدس الشرقية مفتوحة الى حين حل جميع المسائل الاخرى

وكان اخر لقاء في هذه السلسلة لقاء ديان (وزير خارجية حكومة بيغن) مع الملك حسين في ٢٢ آب ١٩٧٧

وفي حين لا يشير زاك الى اجراء او عدم اجراء لقاءات لاحقة بين الملك حسين والمسؤولين الاسرائيليين يركز الامور التالية: يقول ان اسباب اجراء محادثات سرية اسرائيلية – اردنية لا تزال موجودة. ومثل هذه المحادثات تشكل قاعدة التفاهم سري اقتصادي وسياسي وحتى استراتيجي، ان لم يكن حول الاراضي

ويقول زاك بالحرف الواحد: «في الواقع على اسس قاعدة هذا التفاهم بالذات جرى انقاذ الملك حسين، مرات عديدة، من اخطار خارجية، ليس فقط في ايلول ١٩٧٠»

ويقول ان اسرائيل ترى في «استقلال الاردن (تحت سيادة نظام الملك حسين) وحمايته من الاخطار مصلحة أمنية كبرى لاسرائيل. ويقول ايضا ان دور اسرائيل هنا يقف وراء الوعود الامريكية بتنفيذ عمليات انزال من الجو لدعم الاردن، في حالات الضرورة، لانه لا يمكن تنفيذ مثل هذه العمليات الا من الاجواء الاسرائيلية

ومن اسباب مواصلة المحادثات مع اسرائيل وفق وجهة النظر الاسرائيلية ان الملك حسين يستغل رفض اسرائيل اقامة دولة فلسطينية مستقلة غير مستندة الى معاوضات معه واربط مستقبل الضفة الغربية الى ما تتنازل اسرائيل وتوافق على ارجاعه) مع الاردن.

زئيف شيف عن مهمة ميرفي

● تتمة من الصفحة الاولى ●

الاوسط، وان الولايات المتحدة تنظر الى هذه المسألة على انها استراتيجية كونية وليست مسألة منطقة، ومن هذا المنطلق ترفض الدعوة لعقد مؤتمر دولي بإشتراك الاتحاد السوفييتي

واوضح شيف ان ما بقي على الامريكيين لتحركاتهم في المنطقة، بما في ذلك جولة ميرفي، هو الفشل الذي منيت به الولايات المتحدة في لبنان وانهيار اتفاق ١٧ ايار الامر الذي قيد من تحركات واضعي السياسة الخارجية الامريكية وتمنعهم من الاندفاع في طرح المبادرات الجديدة ويفضلون الانتظار حتى تنضج الظروف من ان يخاطروا ويصطدموا بالفشل

واشار شيف الى ان واشنطن ستنظر ان يقدم الاردن قائمة ممثلي الفلسطينيين في اطار الوفد الاردني – الفلسطيني المشترك لتحديد رأيها حول تركيبة قبل ان تعرضها الى الجانب الاسرائيلي

واضاف شيف ان الادارة الامريكية استحسنت الملك حسين على الخطوات التي اتخذها في الاشهر الاخيرة، وتحديدا اعادة العلاقات الدبلوماسية مع مصر وعقد المجلس الوطني الفلسطيني في عمان والضغط الذي يمارسه على ياسر عرفات رئيس منظمة التحرير الفلسطينية، ويؤكد ان الامريكيين يطالبون منه تأكيداً أخيراً وهو الاستعداد للتفاوض المباشر مع اسرائيل «الى الاتصاف»

ومن ناحية اخرى افادت انباء بغداد ان ميرفي التقى خلال زيارته الى العراق، امس الاول، طارق عزيز وزير الخارجية العراقي

وذكرت اذاعة صوت اسرائيل ان ميرفي غادر امس، بغداد متوجهاً الى جهة «مجهولة»!!

● تعازينا ●

● الى ارملة الفقيد واولاده ابلي وجورج وموريس وميشيل الطو تعازينا بوفاة الوالد كامل الطو (ابو ابلي).

اعضاء الحزب الشيوعي – حيفا

● الى آل ورق في الرينة والناصرة بوفاة عميد آل ورق المرحوم فضل صالح (ابو ورق)، له الرحمة ولكم من بعده طول البقاء

● والى آل وعرورة بوفاة المرحوم الحاج احمد خضر وعرورة

اعضاء الحزب والجبهة والشبيبة – الرينة

● الى آل كركبي بوفاة الوالدة ام حبيب لها الرحمة ولكم من بعدها طول البقاء

● والى آل عبود بوفاة جميل عبود له الرحمة ولكم من بعده طول البقاء

اعضاء الحزب والجبهة – شفاعمرو

● الى حسني عبادي واخوانه بوفاة الوالد

● والى احمد حسين عبد الباقي واخوانه بوفاة الوالد

اعضاء الحزب والشبيبة – كفرقرع

الهستدروت ذراع للسلطة وللحزب الاكثرية في تعاملها مع الطبقة العاملة وخاصة العربية (٢)

● «الاتحاد» تنشر فيما يلي الحلقة الثانية من دراسة النقابي الجبهوي جمال موسى عضو اللجنة التعيينية للهستدروت، عن تطور الطبقة العاملة العربية في اسرائيل وتطور علاقاتها مع المؤسسة والعمالية الكبرى في البلاد، الهستدروت، وتعامل هذه المؤسسة مع اعضائها العرب وتخصص هذه الحلقة موضوع العلاقة مع العمال العرب على الصعيد التنظيمي (لجان عمال، مجالس عمال) وبأي الوسائل تحاول قيادة الهستدروت حرمان الاعضاء العرب من اجهزة تنظيمية ترعى مصالحهم وتقدم الخدمات الهستدروتية لهم.

وتصبح كل نشطاء «الجبهة» مطالبة هذه الدراسة ويذكرهم بان الحلقة الاولى نشرت في «الاتحاد» عدد الاربعاء ٨٥/٤/١٦

اليمين. في مرحلة الاولى مجالس عمال جرى انتخاب في بعد، في الناصرة وشفاعمرو لم الطيبة ومركز «جليل» الا ان تطور الجماهير العربية الديناميكي المتصاعد على جميع الاصعدة، والضغط على قيادة حزب «العمل» بالجهة لتغيير سياستها وممارساتها تجاه الجماهير العربية وخاصة داخل الهستدروت.

● بقلم: جمال موسى ●

(عضو اللجنة التعيينية للهستدروت)

وهنا اعود الى التقرير الداخلي الخاص، الذي اعده ابي ركس، رئيس قسم «عرب اسرائيل» في معهد «شيلواح» للدراسات الاستراتيجية في جامعة تل ابيب الذي يدور حول العامل العربي في الهستدروت، وحول «الدائرة العربية» ويقول معد التقرير ان قيادة الهستدروت انقسمت بين رأيين في التوجه الى موضوع «الدائرة العربية». فقد دعا اصحاب الرأي الاول وهو الاكثر «ديمقراطية» الى حل «الدائرة العربية» بدون الالتفات الى الاعتبارات السياسية او غيرها ودمج كل اقسام الدائرة العربية بالدوائر العامة ...

الهستدروتية، واما اصحاب الرأي الثاني وهم الاكثر تمسكا بالسياسة العنصرية، فقد اصروا على بقاء الدائرة العربية، ولو مؤقتا «الانتظار سنة واحدة قبل الدائرة العربية».

وقد اعترف اصحاب هذا الرأي بان

«الدائرة العربية» حققت دورها بشكل حزبي فقط، واعتمد اصحاب هذا الرأي على ان «التجربة المرة برهنت على ان المسؤولين اليهود في الهيئات العامة غير مستعدين للاعتماد على عناصرهم» ... الاعتناء بالعرب ولذلك ... لأن مصير الدائرة العربية ... العنصر العربي.

● واقامة مجالس عمال... تفرج

● ركاح رابحة ●

ولن واضعي هذا التقرير اكدوا الحقيقة الاساسية الكامنة وراء الابقاء على «الدائرة العربية» ورفض اقامة مجالس عمال للعمال العرب ...

صوتا. واما في القرى الملحقة فقد حصل على معدل اعلى بكثير ... واما «الجبهة» فقد حصلت على اصوات في المجالس واللجان بمعدل ... بينما حصلت على معدل ... في القرى الملحقة ... الجدول رقم (١).

● قلق المراخ! ●

ولكن ما يقلق «المراخ» ... القرى الكبير

● الجدول رقم (٣) ●

مقارنة بين نتائج انتخابات الكنيست في ١٩٨١/٦/٣٠ وبين نتائج انتخابات الهستدروت في ٤/٧ ١٩٨١ بين الجماهير العربية

	اصوات صحيحة	مراخ اصوات	مراخ نسبة مئوية	ليكود اصوات	ليكود نسبة مئوية	الجبهة اصوات	الجبهة نسبة مئوية
كنيست ١٠ (١٩٨١/٦/٣٠)	٢٤٢٫٧٤٨ ١٦٤٫٨٦٢	٤٧٣٧٩	٢٩	١ ٦٦٥	٧	٦ ٣٩٧	٣٧
الهستدروت مؤتمر ١٤ ٤/٧ ١٩٨١	١٥٢١٦٧ ٩٨٫٧٢٩	٥٣٢٥٨	٥٤	٦٫٢٦٥	٦	٢٥٥٢٩	٢٦

بين ما يحصل عليه من اصوات في انتخابات الهستدروت، وما بين ما يحصل عليه من اصوات في انتخابات الكنيست في اوساط الجماهير العربية في مجموعات ... الدمج العربية ...

... صوتا، اي (٣٧) بالمئة ... المراخ في الهستدروت بين الجماهير العربية فهي (٥٨،٢٥٨) صوتا، اي (٥٤) بالمئة، اما اصواته بين العرب في الكنيست فهي (٤٧،٣٧٩) صوتا اي (٢٩) بالمئة، وهكذا انخفض نسبة اصوات «المراخ» في الكنيست بـ (٢٥ بالمئة) عن نسبة «الجبهة» ... الجدول رقم (٣).

(يتبع)

● الجدول رقم (١) ●

مقارنة اصوات «الجبهة» باصوات المراخ في انتخابات الهستدروت في ١٩٨١/٤/٧

المكان	اصوات صحيحة	اصوات «المراخ»	نسبة الاصوات المئوية	اصوات «الجبهة»	النسبة المئوية
مجالس عمال					
الناصرة	٩١٩٣	٤٨١٠	٪٥٢	٣٤٥٦	٪٣٨
شفاعمرو	٣٧٩٩	٢١٧٢	٪٥٧	١١٥٤	٪٣٠
طيبه	٣٠٠٠	١٢٤٥	٪٤٢	٩٦٩	٣٢
لجان معينة					
ام الفحم	١٩٧٩	٧٩٧	٪٣٦	١٠٨٢	٪٥٥
طمرة	٢٥٠٨	١٣٣٢	٪٥٣	٩٥٥	٪٣٨
سخنين	٢٢٢٣	١٠٨٢	٪٤٩	٩٩٧	٪٤٥
المجموع في المجالس و لجان	٢٢٧٩١	١١٣٥٩	٪٥٠	٨٦١٣	٪٣٨
المجموع في القرى الملحقة	٣٣٨٤٩	٢٢٥٨٠	٪٦٧	٣٧٤٦	٪١١

● الجدول رقم (٢) ●

مقارنة بين ما حصل عليه «المراخ» من اصوات في انتخابات الهستدروت وبين ما حصل عليه في انتخابات الكنيست في سنة ١٩٨١

المكان	مؤتمر الهستدروت ١٤ ٨١/٤/٧ الاصوات	النسبة	الكنيست ١٠ ٨١/٦/٣٠ الاصوات	النسبة المئوية	الفرق بالنسبة المئوية
مجالس عمال					
الناصرة	٤٨١٠	٪٥٢	٣٤٠٦	٪٢٠	-٣٢
شفاعمرو	٢١٧٢	٪٥٧	٦٩٦	٪١١	-٤٦
طيبة	١٢٤٥	٪٤٢	٩٠٠	٪١٨	-٢٤
مركز الجليل	٣٧٥٦	٪٤٩	١٩٠٧	٪١٥	-٣١
لجان عمال					
ام الفحم	٧١٧	٣٦	١١٧٦	٢٧	-٩
سخنين	١٠٨٢	٤٩	١١٣١	٣٣	-١٦
طمرة	١٣٣٢	٥٣	٩٠٣	١٦	-٣٧
مجالس فرعية					
دالية الكرمل	١١٠٢	٪٤٦	٧٠٩	٪١٣	-٣٣
عسفيا	٨٠٠	٤٩	٢٤٣	١٢	-٣٧
اماكن مشتركة او مختلطة					
اماكن مختلطة	٩٢٥٩	٪٧٦	٥٦٩٩	٪٣٦	-٣١
اماكن مشتركة	١٦٢٢٤	٦٦	١٠٣٤	٤٤	-٢
الوية					
الجليل الغربي	٥٣١٨	٪٤٣	٩٥٦٨	٪٢٦	-١٧
الجليل الشرقي	٤١٢٤	٪٤٣	٤٩٣٢	٪٢٨	-١٥
المثلث	٤٠١٠	٪٤٧	٥٠٩٨	٪٢٩	-١٨
النقب	١٣٢٩	٪٨٩	٤٠٩٩	٪٥٢	-٣٧
المجموع القطري	٥٣٢٥٨	٪٥٤	٤٧٣٣٩	٢٩	-٢٥

من قرارات اجتماع لجنة منطقة الناصرة للحزب الشيوعي :

كل الجهود لاحراز النصر في انتخابات الهستدروت

● «من (٤/١٧) الى (٤/٣٠) حملة «أطرق الباب» لجمع مئة بالمئة من اشتراكات «الاتحاد» ●

● الناصرة - لمراسلنا - «كل الدلائل تشير رغم شراسة وصعوبة المعركة وتآمر القيادة المراخية للهستدروت إلى أنه بامكان جماهير منطقة الناصرة اذا ما طورت من عملها وجندت ... الى تحقيق نجاحات جديدة في الانتخابات العامة للهستدروت وفي الانتخابات المحلية لمجلسي عمال الناصرة وشفاعمرو - هذا ما أكده الرفيق اسعد يوسف كنانة، عضو اللجنة المركزية للحزب الشيوعي الاسرائيلي وسكرتير منطقة الناصرة، وذلك في

الاجتماع الدوري الذي عقدته لجنة المنطقة بتاريخ (٨٥/٤/١٧) واضاف انه علينا ان نضع نصب اعيننا إحداث ... في نسبة التصويت للجبهة في جميع قرى المنطقة بما في ذلك اصوات القرى والتجمعات السكنية التي لا ...

وكان قد رأس الاجتماع عضو لجنة المنطقة، ... اسعد يوسف ... جولة ... الامريكي ...

طريق لنيل الحقوق الا طريق التصدي لهذه السياسة ... وقررت لجنة المنطقة في اجتماعها ... «الاتحاد» ... حملة «أطرق الباب» ...

أم الفحم تحتفل بمناسبة اختتام مخيم العمل التطوعي السادس

● هاشم محاميد : انجازات المخيم تعبّر عن وحدة الاهالي وتصفع المتطاولين ●

● أم الفحم - لمراسلنا في المثلث الشمالي - في ... اختتام مخيم العمل التطوعي السادس في ام الفحم ...

... الوحيد هو وحدة الاهالي ... مصالح المتطاولين ومصالح السلطة.

ثم تحدث السيد احمد محمد شريف عن حركة ابناء البلد الذي تحدث عن ... والتحالف الديمقراطي في ام الفحم وضرورة الاستمرار في هذا العمل الوحدوي ...

ثم قدمت فرقة المركز الثقافي في كفرياسيف للرقص الشعبي وصلة من الاغاني والدبكات ...

الاحتفال بيوم المعلم في جت - المثلث

● جت - من مكتب «الاتحاد» في المثلث - احتفل معلمو منطقة المثلث، في الاسبوع الماضي بمناسبة يوم المعلم وذلك في ساحة المركز الثقافي الرياضي في جت ...

افتتح الاحتفال ... سكرتير المركز الثقافي الرياضي ...

وفي نهاية الاحتفال وزعت جوائز على المعلمين ...

اتحاد الشبيبة الشيوعية - فرع عكا

... يوم ... ٨٥/٤/٢٣ الساعة ٦:٣٠ مساء في نادي ... عكا ...

جبهة يركا الدمقراطية تدعو الاهالي الى الوحدة في مواجهة حملة الضرائب الباهظة على الاراضي

● يركا - ... اصدرت جبهة يركا الدمقراطية، على خلفية الحملة الضرائبية الجديدة على اصحاب الاراضي في القرية، منشورا دعت فيه الاهالي الى الوحدة والتصدي للحملة ... الاملاك الباهظة على ارض ...

وجاء في المنشور ان «الجبهة» تطالب رئيس مجلس يركا المحلي ... عقد جلسة طارئة ... لالغاء هذه الضريبة الظالمة ...

ويشار الى ان مجلس يركا ... الى اعضاء الكنيست ... مشكلة الضرائب الباهظة ... في الرسائل ان القرية كانت تملك ٦٥ الف دونم اما اليوم فهي تملك ١٥ الف دونم فقط ...

وفد التحالف الدمقراطي في ام الفحم يعزي بوفاة المناضل كريم خلف

● أم الفحم - لمراسلنا في المثلث الشمالي - قام وفد من «التحالف الدمقراطي» في ام الفحم، مؤخرا بتعزية ال خلف في راحة الله بوفاة المناضل كريم خلف، وقد ضم الوفد كلا من رئيس المجلس البلدي، هاشم محاميد، واعضاء المجلس البلدي ... سكرتير الجبهة الدمقراطية في ام الفحم ... وعضو الجبهة الدمقراطية ... وعضو سكرتارية الجبهة ...

● ... في انتخابات الهستدروت

الجبهة الدمقراطية للسلام والمساواة - منطقة عكا

جديدة - اجتماع حي

■ الثلاثاء ٨٥/٤/٢٣ الساعة ٧:٣٠ مساء في بيت احمد كيال يتكلم احمد سعد وعفيف كيال

حركة الصداقة مع الاتحاد السوفييتي - كابول

تدعو الجمهور الكريم لحضور المحاضرة القامة حول دور الاتحاد السوفييتي في ... التاريخ، وذلك يوم الاثنين ٨٥/٤/٢٢ الساعة ٧،٠٠ مساء في نادي الحزب. يقدم المحاضرة : الكاتب محمد علي طه.

اتحاد الشبيبة الشيوعيه - المزرعة

... الاحد ٨٥/٤/٢٢ الساعة ٦،٠٠ مساء ...

تهانينا

● الى الدكتور كميل ... بمناسبة افتتاح عيادته ... شارع ... ٣٧ - عكا الجديدة
● والى الاخ ابراهيم ... بمناسبة انتقاله الى مكتبه الجديد ... شارع صلاح الدين ... ٩١ ٦٨٩

تهانينا

● الى سهيل ... بمناسبة المولود الجديد ...
● والى سليمان ... بمناسبة المولود الجديد ...
● والى موسى ... بمناسبة المولود الجديد ...
● والى وليد ... بمناسبة ...
● والى صالح ... بمناسبة المولود الجديد ...

● الى صالح ... بالمولود الجديد ...
حركة ابناء ... - الطيرة

● الى الزميل الدكتور خليل ... بنجاحه في امتحان التخصص في الامراض الباطنية والقلب مع اطيب تمنياتنا له بالنجاح في خدمة بلده وشعبه

● الى مصطفى ... بمناسبة ...

● الى العزيز سليم ابو ... بالمولود البكر ... والف مبروك

تقرير عن اجتماع اللجنة المركزية للحزب الشيوعي في السعودية

السعودية ـ بلد الثروة النفطية ـ تـواجـه وضعـا اقتصاديا مأساويا

● انفاق ١٣٠ مليار دولار خلال عشر سنوات على التسلح ● النقص في خزينة الدولة يغطى على حساب قوت الشعب ● الحكم الملكي يصعد سياسة القمع والارهاب ضد جماهير الشعب ● الحزب الشيوعي يدعو الى استقطاب صفوف المعارضة الشعبية ●

● عقدت اللجنة المركزية للحزب الشيوعي في السعودية اجتماعها الاعتيادي الكامل في يناير ١٩٨٥ وقد اشار الاجتماع الى الاهمية الكبيرة لانعقاد المؤتمر الثاني للحزب والذي تم في اغسطس ١٩٨٤ والدلالات الهامة لاطروحات ومقررات المؤتمر في مجالات السياسية والتنظيمية لنشاط الحزب، والتي ما زالت تمتلك حيوية واهمية كبرى في الظروف السياسية الراهنة.

كما اطلع الاجتماع على برامج وخطط العمل الحزبي في مختلف مجالاته لعام ١٩٨٥ وصادق عليها بعد دراستها ومناقشتها. وقد سجل ايضا التحضيرات للاحتفال بالذكرى العاشرة للاعلان عن الحزب الشيوعي في السعودية، في الحادي والثلاثين من اغسطس القادم الذي تمثل بحق انعطافة تاريخية مهمة في نضال الحزب والحركة الوطنية والتقدمية. واكد الاجتماع على اهمية الاحتفال بالذكرى الاربعين لحمية للاستمرار على اساسها. ثم جرى استعراض وبحث للاوضاع والتطورات السياسية على المستويين الداخلي والخارجي والوقوف على اهم هذه التطورات.

● حول الوضع الاقتصادي والاتجاهات الثابتة في سياسة السلطة الاقتصادية ●

لقد عالج الاجتماع الظروف الصعبة التي تمر بها البلاد ... مرحلة سعودية ... تدهور الاقتصاد ... الارتفاع الكبير لاسعار النفط في العام ١٩٧٣ ...

الوطنية، واصاب الخراب جمهورا واسعا من المتعاملين في سوق الاسهم والاراضي والعقار وقد اخذ الدولة او اجلت تنفيذ العديد من المشروعات، وبرز عجز كبير في الميزانية العامة وفي ميزان المدفوعات. هذه الامثلة وغيرها هي بعض مظاهر التأزم الاقتصادي التي تلقي اعباءها في نهاية المطاف على كاهل الجماهير الشعبية وكل ذلك يحدث لان دخل البلاد من النفط قد انخفض؛ فماذا لو توقف لسبب ما تصدير النفط؟

ان التفاقم الحالي للاوضاع الاقتصادية والاجتماعية في بلادنا يعتبر نتيجة حتمية لما انتهجه النظام السعودي من نهج اقتصادي اعوج عمد الى ابقاء وتعزيز ذلك الواقع المزري الذي اوجده ويسعى الى ترسيخه الرأسمال الامريكي خلال نصف قرن من الزمن، والمتمثل في تكريس البلاد باعتبارها مصدرا للنفط الخام بالدرجة الاولى، وما نجم عن ذلك من تشوه حاد في البنية الاقتصادية والاعتماد شبه مطلق على النفط باعتباره مصدر الدخل الوطني. عوضا عن استثمار الثروة المالية الهائلة، التي توفرت للبلاد بعد طفرة الاسعار النفطية، استثمارا عقلانيا وتنميتها، ومعها جميع الموارد الاقتصادية والبشرية في عملية تنموية شاملة تعمل على خلق قاعدة انتاجية متينة تكون بديلة للثروة النفطية الناضبة لا محالة، وتخرج البلاد من وضعها البائس وتؤمن لشعبنا مستقبلا يطمئن اليه، نراها ستنغل في مجالات بعيدة كل البعد عن المصلحة الوطنية. حيث دأب النظام السعودي على انتهاج سياسة الهدر الجنوني لثروات البلاد والنهب الطفيلي لمواردها، وتوظيفها في خدمة مصالحه الضيقة والتدعيم مواقعه الاجتماعي والسياسي الرجعي داخليا وخارجيا. وتترجم هذه السياسة الى ارض الواقع في عدة اتجاهات. يحتل الانفاق العسكري والامني المحتل الاتجاه الاكثر ... والاقوى تعبيرا عن الطبيعة العدوانية لهذا النظام ... لاهداف ... خلال عشر سنوات (١٩٧٣ ـ ١٩٨٢) اكثر من ١٣٠ مليار دولار، وهو ما يعادل تقريبا ... الحكومة السعودية للاغراض المدنية في الخطتين الخمسيتين الاولى والثانية، هكذا تنفق المبالغ الضخمة ليس لخدمة مصالح الوطنية والقومية، بل لحماية النظام السعودي والمحافظة على بقائه ...

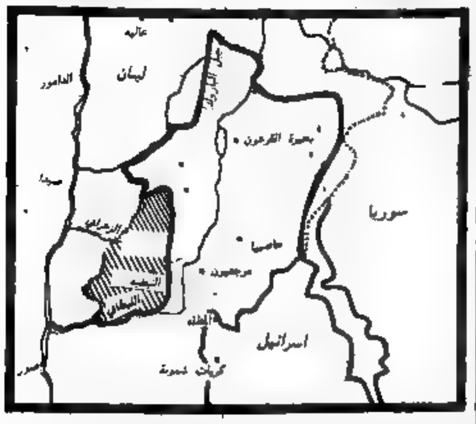

خارطة توضيحية للاحتلال الاسرائيلي في لبنان

ـ الخط العريض مواقع انتشار الجيش الاسرائيلي حاليا.
ـ المنطقة المقطعة بخطوط عرضية، هي المنطقة التي جرى اخلاؤها من الجيش الاسرائيلي يوم الخميس الماضي.
ـ الخط الفاصل بين «اسرائيل» و «سوريا» ليس خط الحدود الدولية وانما الخط الفاصل بين قوات البلدين.

● حيفا ـ لمحرر «الاتحاد» السياسي ـ اجتمعت الحكومة، امس، للبت في ما يسمى مرحلة الانسحاب الثالثة من لبنان. ولكن ـ كما اتضح العديد من المسؤولين الاسرائيليين ـ تخطط اسرائيل لتكريس احتلال جزء من الجنوب اللبناني تحت ستار «الحزام الامني» ويساعده قوات حد وجعجع وقوات عميلة اخرى. وكل ذلك بارشاد وتمويل وحماية الجيش الاسرائيلي.

حكومة بريتوريا تحاول إنشاء إدارة عميله في ناميبيا

● منظمة «سوابو» تدعو مجلس الأمن الى الانعقاد ● دي كوليار يعتبر تشكيل مثل هذه الادارة باطلاً ●

● سيدني ـ «تاس» ـ دعا سام نيوما، رئيس المنظمة الشعبية جنوب غرب افريقيا «سوابو» الى عقد جلسة دورية لمجلس الأمن الدولي لبحث محاولة نظام جنوب افريقيا العنصري انشاء ادارة عميلة في ناميبيا وجاء ذلك في كلمة القاها يوم الجمعة الماضي في دورة مكتب التنسيق لحركة عدم الانحياز المنعقدة في سيدني.

وطالب نيوما هيئة الامم المتحدة بفرض عقوبات على نظام بريتوريا الذي يتجاهل مقررات الهيئة الدولية حول منح ناميبيا استقلالها.

وافادت انباء نيويورك ان خافير بيريز دي كوليار، الامين العام للامم المتحدة، استدعى، الجمعة ١٩/٤، سفير جنوب افريقيا لدى المنظمة الدولية واكد له ان منظمة الامم المتحدة تعتبر تشكيل مثل هذه الحكومة لاغيا وباطلا.

واعلن دي كوليار عن إمكان عقد اجتماع لمجلس الأمن الدولي لبحث هذه القضية نزولا عند طلب وزراء خارجية حركة عدم الانحياز المجتمعين في سيدني.

من جهة اخرى نشر الأمين العام للامم المتحدة بيانا، مساء الجمعة ١٩/٤، اعرب فيه عن قلقه لقرار بريتوريا تشكيل حكومة مؤقتة في ناميبيا وقال ان هذا القرار يعقد جهود تطبيق قرار مجلس الأمن الدولي رقم (٤٣٥) حول ناميبيا بشكل سريع ويثير شكوكا حول التزام جنوب افريقيا بقرار المنظمة الدولية.

عن صعيد آخر هنأت اللجنة المركزية للحزب الشيوعي السوفييتي اللجنة المركزية للمنظمة الشعبية جنوب غرب افريقيا «سوابو» بمناسبة الذكرى الخامسة والعشرين لتأسيسها والتي جرى الاحتفال بها بصفتها الممثل الشرعي الوحيد لشعب ناميبيا.

وجاء في البرقية التي نشرت، امس الاول، في صحيفة «برافدا» ان منظمة «سوابو» قادت في ناميبيا نضالا حازما من اجل الاستقلال الوطني في سبيل تحرير البلاد من الاحتلال رغم محاولات جمهورية جنوب افريقيا العنصرية وحماتها الامبرياليين، وعلى رأسهم الولايات المتحدة، لفرض نظام استعماري جديد عميل على الشعب الناميبي.

واشارت الى ان هذا النضال يحظى بدعم جميع الذين تعز عليهم مثل الحرية والسلام والتقدم الاجتماعي.

وأكدت البرقية ان الشيوعيين السوفييت وشغيلة الاتحاد السوفييتي سيواصلون، لاحقا، تعزيز الصداقة والتضامن مع القوى الوطنية في ناميبيا وطليعتها الكفاحية «سوابو».

رابين ينسف الدوافع الرسمية لحرب لبنان

● القدس ـ عن التلفزيون الاسرائيلي، امس الاول ـ قال وزير «الامن» يتسحاق رابين ان ٨ مواطنين اسرائيليين اصيبوا بجراح خلال الاشهر ال (١١) التي سبقت حرب «سلامة الجليل»، وذلك جراء عمليات الفدائيين الفلسطينيين. واوضح ان اثنين من بين هؤلاء الثمانية توفيا فيما بعد.

وقال ايضا انه خلال الفترة المذكورة اطلقت قذائف الكاتيوشا على اسرائيل مرتين وذلك رداً على غارات سلاح الجو الاسرائيلي. وقال ان تلك الغارات كانت للرد على حادث خطير تعرض له باص في القدس، وعلى محاولة اغتيال سفير اسرائيل في بريطانيا.

وجاءت هذه التفاصيل في رد كتابي على استجواب تقدم به النائب مردخاي فيرشوفسكي (شينوي).

وتعليقاً على ذلك، علق فيرشوفسكي ان هذه المعطيات تعزز مطالبته بتأليف لجنة تحقيق رسمية حول كيفية اتخاذ قرار زج اسرائيل في كارثة تطلبت ثمناً دمويا باهظاً نتيجة لحرب لبنان.

الشاذلي بن جديد في واشنطن :

م.ت.ف هي الطرف الوحيد المخول بالتفاوض باسم الفلسطينيين

● واشنطن ـ الوكالات ـ أكد الرئيس الجزائري الشاذلي بن جديد، خلال محادثاته مع المسؤولين الامريكيين التي انتهت يوم الجمعة الماضي، ان القضية الفلسطينية تشكل لب الصراع في الشرق الاوسط وان منظمة التحرير الفلسطينية هي الطرف الوحيد المؤهل للتفاوض باسم الفلسطينيين.

هذا ويواصل الشاذلي بن جديد زيارته الرسمية الى الولايات المتحدة، وكان التقى الرئيس الامريكي رونالد ريغن وعددا من كبار المسؤولين الامريكيين.

وأكد بن جديد، في مقابلة نشرت يوم الجمعة الماضي صحيفة «نيويورك تايمز»، ان المغرب متشدد في موقفه حيال مسألة الصحراء الغربية. وعزاه هذا التصلب الى التحالف الوحدة بين المغرب وليبيا التي حدث حسب رأيه انعكاسات سلبية على النزاع حول الصحراء ودفعت المغرب الى اعتماد الخيار العسكري حل هذه المسألة.

واوضح الرئيس الشاذلي ان الجزائر تتمسك بحل متفاوض عليه في الصحراء. وهي تعارض كل ما من شأنه ان يثير الاضطرابات في المنطقة.

آلاف الطلبة في كوريا الجنوبية يتظاهرون ضد النظام الحاكم

● سيئول ـ «تاس» ـ تظاهر، يوم الجمعة الماضي (٤/١٩)، الآلاف من الطلبة في العاصمة الكورية الجنوبية، سيئول يطالبون باستقالة دو دوخ فان، رئيس النظام العميل للولايات المتحدة، وذلك في التظاهرة الضخمة التي جرت بمناسبة الذكرى السنوية لانتفاضة الشباب في العام ١٩٦٠ والتي اطاحت بسلطات النظام بوحشية.

وقام بوليس النظام، بتفريق مظاهرة الطلبة مستخدما الغاز المسيل للدموع.

وهتف المتظاهرون بشعارات تندد بالولايات المتحدة وتستنكر سيطرة الولايات المتحدة العسكرية والاقتصادية في كوريا الجنوبية.

صفحة يحررها قراؤها

رسالة الى اسحاق رابين

● بقلم: غازي أبو ريا – سخنين ●

نداء من الغربة

● بقلم: محمد سليمان نصار – معهد الرياضة – تل أبيب – طرعان ●

يا بلاد المحبة
من روحي ومن قلبي
اشتقنا يا بلادي
ابعث لك سلامي

○○○

اشتقتلك يا بلاد الخير
بعث لك ع جناح الطير
بكتب لك قصيدة
انشالله ايد بايد
اشتقت للضيعه اورا
اغلى مرسال وصوره
يا بلادي المحشيده
راح نرفع لعلام

○○○

اشتقتلك يا كروم التين
فوق تراب البساتين
راح اركع وصلي
ع قبر الغازي عمله
والزيتون الغالي
ويحضن الطور العالي
يا بلادي تتغني
وتتحقق احلامي

○○○

اشتقتلك يا حقول القمح
ورود الحمرا والجرح
ولاحجار الطاحونة
والام الحزينه
ولامواج السنابل
من اسيار المنجل
ورغيف الطابون
تنده بالصوت تنادي

●○○○●

الآداب

● بقلم: هنية زكي خطيب – دير حنا ●

كلمات جنوبية

● بقلم: محمود شاهين – كفرمندا ●

اهدم بيتي!
اقتل ولدي!
احرق ارضي
حاصر بلدي!
دس بجنزيرك الفولاذي جسمي
أحرق بنيرانك اطفالي وانثرهم
رمادا..
اقتلع الزهر والشجر
وان استطعت فاحرق القمر
دمر واحرق اشلائي
ازرع الحقد والخراب
واجعل من الارض رمادا
فالغد آت آت
والزهر يحيى بعد ممات!..

ملاحظات لا بد منها

١ – حديث الأثنين

مبروك وعقبال العايزات!

□□□

٢ – الردود

(أبو ايـاب)

رأي الأطفال في «الاستقلال»

● بقلم: ابتهاج ربيدت – الناصرة ●

الشاعر والمجنونة

● اقتباس: غ.ع.ش ●

الشرطة والرفق بالحيوان

● بقلم: نعمة أيوب – سخنين ●

للمناقشة:

اين نحن من الحرية

● بقلم: غادة ابو غر – حرفيش ●

هنيئاً يا ام الابطال

● بقلم: نائرة دعموش – مدينة أم الفحم ●

صنيع الحرية والشرف

● بقلم: الياس دكور – حيفا ●

ايها المعلم!

● بقلم: محمود جمال كبها – عين السهلة ●

ايها المعلم الحق
...
الشعر القائل
لم المعلم وفه التبجيلا.
كاد المعلم ان يكون رسولا

الجبهة الدمقراطية للسلام والمساواة

قطاع المثلث الجنوبي

■ جت – الاثنين ٨٥/٤/٢٢ الساعة ٦:٠٠ مساء في بيت العمود فعدان، يتكلم عبد الحميد ابو عيطه
■ جلجولية – الثلاثاء ٨٥/٤/٢٣ الساعة ٦:٠٠ مساء في النادي، يتكلم عبد القادر طاهر
■ جلجولية – اجتماع نسائي الثلاثاء ٨٥/٤/٢٣ الساعة ٦:٠٠ مساء في نادي يتكلم بثينه ابو راس
■ الطيره – اجتماع نسائي – الثلاثاء ٨٥/٤/٢٣ الساعة ٥:٠٠ مساء في نادي يتكلم نجلاء ابو راس

مجلس حركة النساء – منطقة عكا

ندعوك لحضور الاجتماع المنطقي لحركة النساء الدمقراطيات الذي نعقده في نادي الصداقة – شارع هرتسل، ٤٠ قرب محطة وايجه المركزية في عكا الجديدة وذلك يوم الثلاثاء ٨٥/٤/٢٣ الساعة ٤:٠٠ بعد الظهر

يتكلم: جمال موسى – عضو اللجنة التنفيذية للهستدروت ● لميس عبده – ممثلة الجبهة في محتسبة مركز الجليل ● هيفاء ظاهر – مرشحة الجبهة في قائمة محتسبة مجلس عمال عكا
● تجري قرعة اليانصيب المنطقي لحركة النساء وتوزيع جوائز على الفائزين
● الرجاء الحضور بالموعد.

يا عمال العالم اتحدوا!
الاتحاد
جريدة يومية
الصفحة ٦ — الأثنين ٢٢ نيسان ١٩٨٥

مخرج الافلام المصورة فيودور خيتروك :

اذا لم يكن لديك شيء تقوله فاترك الاخراج

* في الخامسة من عمره قرأ حكاية عربية بعنوان «الاسد والثور» وبكى * هزته الحكاية فاخرج فيلم كرتون مستوحى منها *

● هل يوجد مجال، غير افلام الكرتون، يتشابك فيه الواقع والخيال بصورة وثيقة لا يعرف الحد بينهما الا الاطفال. لذلك يعتبر المخرج فيودور خيتروك جميع الاطفال صانعي افلام كرتون عباقرة، اذ انهم يحيون الحياة في كل الاشياء بلا استثناء، وكثيرا ما يحيي الصور المتحركة للافلام بعملية الاحياء لذن يمكن تسميتها بالسحر.

حين كان فيودور في الخامسة من عمره قرأ حكاية عربية بعنوان «الاسد والثور» وبكى بعد القراءة واخذ يعيد مطالعة الحكاية املا في الا يتشاجر الاسد والثور والا يقتل احدهما الاخر، غير انه كلما قرأها وجد نهايتها بلا تغير.

لقد هزت تلك الحكاية الطفل الى درجة ان المخرج فيودور خيتروك فنان الشعب لروسيا الاتحادية، الحائز على جائزة الدولة والفائز بكثير من جوائز المهرجانات الدولية، اخرج فيلم كرتون مستوحى من تلك الحكاية العربية.

قال الفنان ان افلام الكرتون حلت في حياة الاطفال الان محل الكتاب الاول وحكايات الجدة وهي تحتل حياة الطفل قبل ان يبدأ النطق ... تقع على عاتقنا مسؤولية جسيمة

لعل الشعور بالمسؤولية لا يسمح له بمباشرة اخراج افلام الكرتون الا بعد ان عمل رساما في الاستوديو مدة ٢٥ عاما.

كتب ايفانوف ـ فانو الذي كان من كبار مخرجي افلام الكرتون السوفييتية ان اول الشخصية المرسومة (راوي الحكايات اول ـ لوكويه) رفعت خيتروك الى مرتبة ممثل كبير موهوب.

قال خيتروك متحدثا عن نفسه اني دخلت ستوديو «سويوز موليت فيلم» (استوديو افلام الكرتون) صدفة وكنت قبل ذلك اعد نفسي لمهنة رسام غرافيك وكنت ارسم بسرعة. وحين ارسم بعض الصور. الا اني احببت صنع افلام الكرتون دفعة واحدة، اذ انه يشمل كل ما كنت احلم به في مختلف الاعوام، اي التصميم والتلوين والتأليف والرسم.

ان المشهد الاول الذي كلفت برسمه كان كالاتي : كلب يقطع الشارع ويعدو، واستمر المشهد ١٢ ثانية. اما انا فقد عملت لرسمه ثلاثة اشهر. وحين رأيت على الشاشة كلبا وهو يتحرك شعرت بالسعادة الفائقة.

ان رسام افلام الكرتون ممثل في حقيقة الامر، ولكن الممثل لا يفكر في كيفية المشي وتنسيق حركات مختلف اجزاء جسمه، اذ يعمل كل ذلك تلقائيا بلا تفكير. اما رسام افلام الكرتون فيجب ان يتصور حركة كل عضلة في جسم الشخصية التي يجسدها كما يجب ان يشاركه انفعالاته.

كان خيتروك خلال اعوام عديدة من كبار الرسامين في الستوديو غير ان ذلك وحده لا يفسر نجاح عمله الاول في مجال الاخراج اعني فيلمه «قصة جريمة واحدة». ان بطل هذا الفيلم الكوميدي وهو رجل صغير الشأن يثور على الضجيج الذي يحدثه الناس بسبب انانيتهم وقلة تهذيبهم. وقد فاز الفيلم بجوائز مهرجان افلام الكرتون لعموم الاتحاد السوفييتي في لينينغراد ومهرجاني اوبرهاوزن ومار دل بلاتا الدوليين.

وفاجأ خيتروك الجمهور بفيلمه الذي كان مناقضا لفيلمه الاول فهو حكاية بسيطة حكيمة عن دب صغير اخرجه بالاشتراك مع الرسامين الروس لصور الكتب.

وقد فاز فيلم «الدب الصغير» بجائزة «الاسد البرونزي» في البندقية.

ثم جاء فيلمه الثالث «عطلة بونيفاتسي» الذي منح جائزة «الحمامة الذهبية» في ماينهايم.

هل كانت تلك النجاحات صدفة ؟

قال خيتروك : انصحوا على من يمارسه الاخراج قبل فيلمي «قصة جريمة واحدة» اني لم اشعر باني ناضج لهذا العمل ... واذا لم يكن لدى المرء ما يريد قوله للجمهور فيجب ان يترك الاخراج.

اكثر فيلم للاطفال او البالغين ولدا لم يحدث الفيلم اهتمام المشاهدين فهذا يعني ان مخرجه فقد قدرته كفنان.

يفضل خيتروك الاطفال على البالغين وقد قال ان الانسان كلما كبر ازداد ادراكه، غير انه يفقد في الوقت نفسه شيئا لا يعوض انه حرية تداعي الافكار وصفاء الطفولة. اني اتذكر رسالة تسلمتها من احد المشاهدين في صدد فيلم «عطلة بونيفاتسي». لقد لامني المرسل على ان الحيوانات في فيلمي لا تشبه الحيوانات والاطفال لا يشبهون الاطفال. فكيف افسر له ان جانب حقيقة الواقع ثمة حقيقة الحياة.

واضاف خيتروك قوله اني احب الجلوس في قاعة السينما ومشاهدة الاطفال. واشعر بالسعادة حينما اراهم يهدأون كلهم في لحظة او يضحكون معا. انهم يعيشون حياة ابطال الفيلم الذي يشاهدونه وهذا عمل ابداعي انسى في مثل هذه اللحظات كل المصاعب المرتبطة بالعمل في السينما.

لقد صور المخرج في فيلمه «فيلم فيلم فيلم» العمل اليومي في ستوديو الافلام بكل ما فيه من فرح ومرح وحماس ويأس وهذا فيلم مضحك وساخر وذكي واخذ يبرز فيه خيتروك كمخرج وكاتب سيناريو مرة اخرى.

وكان خيتروك يرسل خلال فترة طويلة اخراج فيلم طويل ... ورسام شاب اكتسب ثقته وعطفه ... روبنكوف

قال خيتروك في هذا الصدد ... اخراج مسلسل طويل ... حلقات ... وكانت الحلقة الاولى جيدة. ثم بدا ... وان احترمه جيدا.

لقد عاش في افلام الكرتون في بلادنا مرحلة النهوض بظهور خيتروك في مجال اخراجها. ويدرس فيودور خيتروك ... افلام الكرتون في عموم الاتحاد السوفييتي. كما انه امين ادارة اتحاد السينمائيين السوفييت وعلاوة على ذلك يلقي خيتروك المحاضرات في قسم الدراسات العليا للمخرجين ـ كتاب السيناريو ويبدو لي ان الخط ... فيودور خيتروك اذا تذكرنا ان الاخراج عنده فيجب على كل من يمارسها الحصول على بصورة معينة من المعرفة ... ومن الجهة الاخرى حق الاخراج موقفا محبا من الحياة.

□□ سفيتلانا غالايفا

(عن «انباء موسكو» ١٩٨٥/٤/٧)

□ عجائب الطبيعة □

اكتشاف «عالم مفقود» فوق جبل الضباب في فنزويلا !

● في وسط منطقة الادغال الغذراء الكثيفة حيث تتلاقى في خطوط واحدة حدود فنزويلا والبرازيل وكولومبيا بأمريكا الجنوبية يوجد جبل الضباب داخل حدود فنزويلا. ويطل الجبل الذي يبلغ ارتفاعه سته الاف قدم على الغابات الخارقة الخطيرة التي تجعل من الصعب دخول تلك المنطقة حتى على اهالي البلاد. ولكن عن طريق المصادفة كشفت بعثة علمية فنزويلية امريكية مشتركة شيئاً غريبا لا يمكن للعقل العلمي ان يصدقه الا بعد ان يشاهده ويلامسه بنفسه.

فجبل سيبينيا أو جبل الضباب لا يشكل جبلا بالمعنى المفهوم فهو اقرب الى الهضبة المرتفعة منه الى الجبل وتبلغ مساحة قمته حوالي ٢٥٠ ميلا مربعا. وفوق تلك الهضبة يوجد العلماء انهم يدخلون الى منطقة غريبة لا تمت الى عالمنا المعاصر بصلة. ...

[...]

وكان العلماء ... قطعة من ماضي العهد حتى يستطيع العلماء معرفة كيف تطورت الحياة.

والمنطقة تعتبر معملا طبيعيا لتطور ... تطورت الحياة الحيوانية والنباتية بشكل مختلف تماما عن جميع اشكال الحياة المعاصرة حتى ان العلماء أصيبوا بحالة من عدم الاتزان والذهول وهم يلاحظون مختلف أنواع الحياة الغريبة ...

الضمدعة ذات الانف الذهبي الطويل، والخفاش والثعبان المائي الذي يشبه السمكة. وعلى الرغم من أن العلماء لم يتمكنوا بعد من حصر وفحص الحياة الحيوانية والنباتية الجديدة، فانهم متأكدون بأن ما يزيد عن ٩٨ في المائة من الحياة النباتية فوق جبل الضباب لا توجد في أي مكان اخر على الارض. وكذلك فانهم قد عثروا على أشكال جديدة للحياة تقنعهم بانهم فعلا قد عثروا على عالم مفقود مثل الذي تحدث عنه الكتاب.

[...]

ومن الاشياء المثيرة التي واجهت العلماء أجزاء الهضبة والتي يبلغ عمر صخورها حوالي ٦٠٠ مليون سنة ...

وتساعد منطقة جبل الضباب على توصل العلماء الى اجابات على سؤالين في غاية الاهمية: كيف تتكون الانواع وبأية سرعة؟ ويدور الابحاث في الوقت الحاضر لمعرفة عما اذا كانت الطيور في مختلف اجزاء المنطقة متشابهة جينياً أم لا؟ وتدل بعض الشواهد على أن التغيرات البيولوجية ليست استجابة ... للتغيرات البيئية بل على الارجح عملية عشوائية.

ولكن من المؤكد ان هضبة جبل الضباب، كما يقول عشرات العلماء الذين يعملون في الوقت الحاضر لدراسة اشكال الحياة الغريبة التي تزخر بها المنطقة، ان النتائج التي سيحصلون عليها ستساعد الى حد كبير على فهم كثير من الاشياء الغامضة التي حدثت في ماضي الارض البعيد. وكانت الكثير من النظريات التي توصل اليها العلماء تخضع للجدل والمعارضة ... وكأنما آلة الزمن التي كتب عنها الكاتب والعالم الانجليزي ويلز قد اتت بنقل العلماء ملايين السنين الى الوراء ليشاهدوا بأعينهم ما حدث في تلك الحقبة البعيدة والغامضة في تاريخ عالمنا الارضي.

ركن الاطفال

أين ولد الرفيق لينين ؟

في سوق الاحد الحافل احتدم الجدل بين الفلاحين ذات مرة : اين ولد الرفيق لينين ؟

ـ ولد في مكان ما... ربما وراء الاورال ـ قال احدهم.

ـ غير صحيح بالمرة ـ قاطعه آخر ـ لينين من هذه النواحي. انه من هنا من احد مراكز مقاطعتنا.

ـ من هنا ! ـ تدخل صوت ثالث ـ اني اعرف يقيناً ان فلاديمير ايليتش انسان سيبيري انه من وادي نهر «لينا». فلاديمير ايليتش من هناك بالتحديد.

ـ ليس من اهالي سيبيريا ـ يتدخل الرابع في الحديث ـ لقد ولد في مدينة بتروغراد، يعني في العاصمة الروسية السابقة سانت بطرسبورغ.

ـ بل ولد في موسكو ـ اكد خامس.

ـ في تولا ـ صاح سادس.

ـ في مدينة جلوخوف بمقاطعة كورسك.

ـ في سمولينسك

ـ هو من تامبوف.

ـ ريازان

ـ تفير !

اين ولد لينين فعلاً ؟

وجمع الفلاحين لا يهدأ :

ـ هو من اريول.

ـ من بيرا

ـ من تجمع بانيا.

ـ ولد في الريف.

ـ غير صحيح. فقد ولد في المدينة.

ويقف على المتجادلين الرجل ... فيستنجد الفلاحون بكل قادم لعله يجيبهم على سؤالهم.

ـ قل لنا، يا ابن الحلال، اين ولد الرفيق لينين ؟

فكر الاول مليا

ـ لا اعرف اين بالتحديد لكني اعرف انه ولد في الجبال. من هنا نظره الثاقب، فلينين يرى كالنسر.

توجه الفلاحون الى الآخر :

ـ قل لنا، يا ابن الحلال، اين ولد الرفيق لينين ؟

استغرق الأمر في التفكير ثم قال

ـ ولد لينين في اقليم السهوب ـ صرح بلهجة حاسمة ـ لا جدال في ذلك. من هنا كان الافق الواسع، اللينيني

توجه الفلاحون الى الثالث. وفكر الثالث كصاحبيه ثم قال

ـ الواقع ان فلاديمير ايليتش لينين من اقليم الغابات. هذا فصل القول. ومنها استمد صلابته العقد

استبدت الحيرة بالفلاحين.

اين ولد الرفيق لينين فعلا ؟

حقا لقد كان السؤال عويصا.

لا احد يعرف ما الذي كان يمكن ان ينتهي اليه هذا الجدل غير ان شخصا اريبا ادلى بنصيحة

ـ هيا نذهب الى مجلس السوفييت بالمركز لنسأل الرئيس ذاته

ذهبوا الى الرئيس وقصوا عليه ما حدث. فأصغى هذا اليهم ثم ابتسم وتطلع الى الفلاحين ثم اجاب

ـ ولد الرفيق لينين في سيمبيرسك على ضفاف الفولغا هذا النهر العريض المعطاء.

بعد ذلك تأمل قليلا وتطلع الى الفلاحين من جديد

ـ وهكذا لا يوجد على الاطلاق خلاف بينكم، يا رفاق. فقد ولد لينين عندنا في روسيا

● بقلم : سرجي الكسييف ●

أبو الشقمق يقول!!

لوبراني «شهم» ولكنه عاص على الفهم !

عاد اوري لوبراني الى الحياة في الاسبوع الماضي والقى في نادي انرومايري في حيفا، يوم الاربعاء ١٧ الجاري، خطابا بعنوان «مستنقع العمليات في لبنان» اعترف فيه بأنه اخطأ

ولذلك فهو «شهم»

قال انه اخطأ حين اعتقد ان لبنان سيكون ثاني دولة عربية (بعد السادات) «تعقد معنا راية الصلح».

ولكنه استدرك وحط رأسه بين الروس» وقال «والامريكان ايضا غلطوا»

ولماذا غلطوا ؟ قال : لاننا لم نعرف «حقيقة الشيعة»

وتبرع سيراً على هذه الحجة، بتقديم «دراسة علميه» عن الشيعة، تاريخ وطائفة حتى لا يقع هو والامريكان مرة اخرى في خطأ

ولذلك قلنا : انه عاص على الفهم

فيل الجهل بالشيعة ـ مثلاً ـ هو الذي اوقع الامريكان في «خطأ» في «خليج الخنازير» في كوبا وفي فيتنام. الخ !!

واعتقد ان الامريكان ـ اذا بقي في رؤوسهم عقل ـ سيتعوذون من الشيطان حين يسمعون عن «الدراسة العلمية» التي سيقدمها لهم اوري لوبراني عن الشيعة

اوري لوبراني، من دون خلق الله اجمعين !! سيقولون «جاء داميته» لقد ملأنا بالدراسات «العلمية» عن ايران حين كان في طهران وعن لبنان حين كان في بيروت فجلب علينا سواد الوجه «جاء داميته» !

لما نحن فنقول لهم : كان عليكم ـ لو كان في رؤوسكم عقل ـ ان تسألوا قبل ان تقصوا هذه الورطات. وذلك على اشهر حكمتنا : «اسأل مجرب ولا تسأل حكيم». فقد جربنا «تبرع» هذا المستشار حتى الشماله

والطف ما ظهر من هذا «التبرع» في خطابه المذكور اعلاه، هو أنه اعترف ـ من حيث لا يدري ـ بأن الامريكيين (الذين «اخطأوا») هم الذين رتبوا العدوان الاسرائيلي الاخير على لبنان.

(ابو «شمقمق»)

كلمات متقاطعة

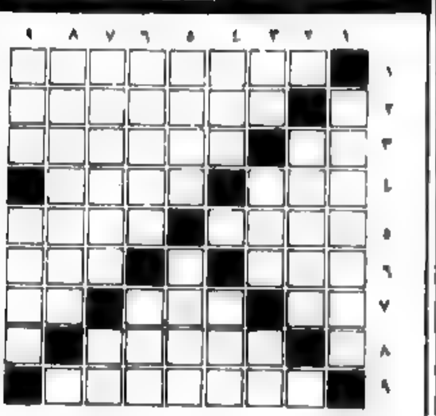

●□اعداد : زينات تيهان حمود ـ مجدالكروم □●

كلمات افقية — كلمات عمودية

●□ حل لغز العدد الماضي □●

مجلس عيلبون المحلي

● اعلان مناقصة لاعمال شوارع وارصفة وتصليح شوارع في قرية عيلبون ●

عطاء رقم ١/٨٥

١ ـ يعلن مجلس عيلبون المحلي عن قبول عروض لاعمال شوارع وارصفة وتصليح شوارع في قرية عيلبون.

٢ ـ يحق لكل مقاول مسجل في سجل المقاولين فرع اعمال شوارع ويدير حسابات رسمية، الاشتراك في هذا العطاء وعليه ان يرفق بعطائه هذه شهادة تسجيل بموجب القانون ومن لم يرفق بعطائه هذه الشهادة لا يقبل عرضه

٣ ـ يمكن الحصول على المعلومات والمواصفات من مكتب مجلس خلال ساعات الدوام الرسمية مقابل دفع مبلغ ٤٠,٠٠٠ شيكل لا يعاد لدافعه

٤ ـ على مقدم العطاء ان يرفق ضمانا بشيك شخصي بنسبة ٥٪ من قيمة العطاء شاملا ضريبة القيمة المضافة مدتها ٦٠ يوما من الموعد النهائي لتقديم العروض

ومن لم يرفق بعطائه هذا الشيك لا ينظر بعرضه

٥ ـ من يرغب الاشتراك في هذا العطاء عليه ان يقدم اقتراحه على نسختين بواسطة الظرف المختوم في مكتب المجلس المحلي

آخر موعد لتقديم العطاءات هو ٨٥/٥/٩ الساعة ١٢,٠٠ ظهرا

٦ ـ ستنظم جولة يوم الاثنين الموافق ٨٥/٤/٢٩ الساعة ١١,٠٠ قبل الظهر للمقاولين والتجميع في مكتب المجلس

المجلس غير ملزم بقبول ادنى عرض او اي عرض كان

مع الاحترام ... رئيس اللجنة ... مجلس عيلبون المحلي

مجلس ابوسنان المحلي — مجلس كفرياسيف المحلي

بالارتباط مع مشروع المجاري القطري

اعلان مناقصة

مطلوب بهذا تقديم عروض لمد خط تجميع رئيسي بطول الف ومئة مع (١٧٠٠م) مشترك لمجلس ابو سنان وكفرياسيف. وثائق وتفاصيل المناقصة بما فيها شروط الدفع موجودة للاطلاع وللشراء مقابل ٥٠,٠٠٠ شيكل في مجلس ابوسنان المحلي تلفون (٩٩٦٦١٥) وفي مجلس كفرياسيف تلفون (٩٦٣٥٣٩)

تقدم العروض خلال ١٤ يوماً من تاريخ نشر هذا الاعلان.

الموعد النهائي هو الساعة ١٢,٠٠ من ظهر يوم الاحد ٨٥/٤/٢٨ وتجري جولة للمقاولين في اليوم نفسه ويكون الانطلاق من مجلس ابو سنان المحلي في تمام الساعة الثالثة بعد الظهر.

رئيس مجلس ابوسنان المحلي — د. محمد صعب

رئيس مجلس كفرياسيف المحلي — نمر مرقس

جوائز «الاتحاد»

● حيفا ـ مكتب «الاتحاد» ـ لاسباب ادارية تأخرنا في ارسال بعض الجوائز للفائزين في «مسابقة «هل، حقا، تعرف وطنك ؟» ومسابقة «الاتحاد» للطلاب.

وارسلنا، يوم الجمعة (١٩/٤)، الجوائز المستحقة الى :

● اسامة زكي خطيب من دير حنا (ارزمة بريدية رقم ٨٧٩٠)

● جمالة وجيهة مصطفى علي من عين ماهل (ارزمة بريدية رقم ٨٧٩١)

● منار توما خاطر من عبلين (ارزمة بريدية رقم ٨٧٩٢)

● سلمى محمود حبيب الله من عين ماهل (ارزمة بريدية رقم ٨٧٩٣)

● قمر ابو حسان من الناصرة (ارزمة بريدية رقم ٨٧٩٤)

ونطلب من

● ناهدة صليح من عيلبون ان تتوجه الى مكتب «الاتحاد» في الناصرة لتتسلم جائزتها (آلة حاسبة)

● نادية يوسف عوض من كفرياسيف ان تتوجه الى مكتب «الاتحاد» في حيفا لتتسلم جائزتها (طقم من الاقلام «باركر»)

ونلفت نظر الذين اشتركوا في مسابقة «هل، حقا، تعرف وطنك ؟» بأننا سننشر، قريباً، قائمة بأسماء الذين سيشتركون في السحب النهائي (كل من اشترك في السحب الشهري خمس مرات على الاقل) وسنعلن عن مكان وزمان اجراء السحب على الجوائز التالية ١) جهاز فيديو ٢) تلفزيون ملون او تذكرة سفر الى اوروبا ذهابا وايابا (للفائز حق الاختيار) ٣) تذكرة سفر الى اوروبا ذهاباً واياباً.

كيف تشكل البحر الاسود ؟

□ أكد علماء معهد المغناطيسية الأرضية والايونوسفير وانتشار موجات اللاسلكي في الاتحاد السوفييتي صحة الافتراض العلمي القائل بأن البحر الاسود تشكل بفعل انهيار حدث في اليابسة.

يقول كوروتايف، احد علماء المعهد:

«يبقى القول ان استنتاج العلماء السوفييت ينطبق على الجزء الغربي فقط من البحر الاسود حيث اجرى العلماء السوفييت والبلغاريون دراساتهم على القشرة الأرضية في قطاع الانتقال من القارة الى منخفض البحر الاسود ...

(عن «الاتحاد» من وكالة نوفوستي)

الاتحاد

المحرر المسؤول : توفيق طوبي

●

مكاتب التحرير والادارة
شارع الحريري ٩، حيفا
هاتف ٥١١٢٩٦/٧ ـ ٠٤

عنوان المراسلات
ص.ب ١٠٤ حيفا ـ ٣١٠٠٠

المطابع
شارع الوادي ٤٣، حيفا هاتف ٦٧١٤٥٧ ـ ٠٤

يا عمال العالم اتحدوا!

الاتحاد

جريدة يومية

* الثلاثاء ٢٣ نيسان ١٩٨٥، الموافق ٣ شعبان ١٤٠٥ هـ *
* العدد ٤١/٢٩٠ * ٦ صفحات * الثمن: ٣٠٠ شيكل *

"אל אתיחאד"
AL ITTIHAD
Vol. 290/41 - 23.4.1985 - Price: 300 Shekel

«الجبهة» تقدم قائمتي مرشحيها لمؤتمر الهستدروت ولمؤتمر «نعمات»

● قادة «الجبهة»: تنطلق من قاعدة المصالح المشتركة لجماهير الشغيلة اليهود والعرب ● المطالبة بالتقيد بأنظمة الانتخابات وبمراعاة الاصول الدمقراطية حفاظاً على عمومية الهستدروت ●

من هم الضاغطون على عرفات بحجة «المرونة» ؟!

كلمة الاتحاد

«التحرك» أمريكي ونحو عدوان آخر !

أبو إياد: قادة «فتح» جاهزون للبحث مع «التحالف الدمقراطي» حول إمكان الغاء اتفاق عمان

● مركزية «فتح» والتنفيذية رفضتا المقترحات الامريكية ● ميرفي يعد بأن يكون وفد التفاوض غير ممثل لـ م.ت.ف. وهذه وقاحة أمريكية ● تحفظات لاصدقائنا السوفييت من اتفاق عمان ومعارضة واسعة له داخل «فتح» ● كل فلسطيني يفاوض اسرائيل وأمريكا مباشرة خائن ● شخصيات فلسطينية وأنظمة عربية ضغطت للوصول الى اتفاق عمان ●

● من اليسار ...

يا أهالي البطوف: انتبهوا:

مخطط سلطوي لاعادة اغلاق «منطقة ٩» ومصادرتها !

المخطط ـ مفاوضات مباشرة بين اسرائيل والاردن، بموافقة منظمة التحرير او بدونها

● شولتس: نؤيد موقف اسرائيل الداعي الى مفاوضات مباشرة بدون شروط مسبقة ● ويعارض انشاء دولة فلسطينية ● «نيوزويك»: ميرفي فشل في مهمته ● الملك حسين: ستكون مفاوضات مباشرة مع اسرائيل، في نهاية المطاف ● بيرس: لا حل «لمشكلة م.ت.ف»(!!) ●

● تصريحات شولتس ●

أبو جهاد:

كانت العملية الفدائية البحرية تستهدف مقر وزارة الحربية بتل أبيب

توفيق طوبي في لجنة العمل والرفاه الاجتماعي البرلمانية:

قرار اغلاق «الهوسبيس» نابع عن اعتبارات سياسية تستهدف تصفية المؤسسات والهيئات العربية في القدس

● لجنة التضامن مع بير زيت تطالب بالغاء قرار اغلاق المستشفى ●

طوبي الى رابين:

لتلغ مسيرة «غوش ايمونيم» في الضفة المحتلة !

المهرجان الافتتاحي للمعركة الانتخابية

يا جماهير الناصرة وعين ماهل

الجبهة الدمقراطية للسلام والمساواة ـ الناصرة وعين ماهل

أسعار الدولار الامريكي

● في البنك ـ ٩٤٧٫٢٧ ش
● رسمي («يتسيغ») ـ ٩٢٨٫٩٨ ش
● للمسافرين ـ ١٫٩٧-١١ ش
● «السوداء» ـ ١١٩٥ ـ ١٢٠٠

اليوم (الثلاثاء) جلسة غير عادية مفتوحة لبلدية الناصرة

● من مكتب «الاتحاد» في الناصرة – تعقد بلدية الناصرة في السادسة من مساء اليوم (الثلاثاء)، جلسة غير عادية للمجلس البلدي لبحث قضية فرض الضرائب الباهظة على الاراضي في منطقة الناصرة.

وسيدعى اصحاب الاراضي للاشتراك في هذه الجلسة كما ستكون مفتوحة امام جميع مواطني الناصرة.

«الجبهة» تستكمل تقديم قوائم مرشحيها لمجالس العمال و«نعمات»

● حيفا – لمراسلينا في المناطق – استكملت فروع الجبهة الدمقراطية للسلام والمساواة، امس، تقديم قوائم مرشحيها لمجالس العمال و «نعمات» في المركز لمحسنه ومن المعروف ان «الجبهة» ستخوض انتخابات الهستدروت المقبلة (في ١٣ ايار المقبل) بقائمتين قطريتين لمؤتمر الهستدروت العام ولمؤتمر «نعمات» وبشدي عشرة [illegible] عامة لمجالس العمال و«نعمات» في انحاء مختلفة من البلاد.

[illegible]

● مجلس عمال حيفا ●

[illegible]

● مجلس عمال الرمله ●

[illegible]

● مجلس «نعمات» الرملة

[illegible]

● مجلس عمال اللد ●

[illegible]

● مجلس عمال طبريا ●

[illegible]

● مجلس «نعمات» طبريا

[illegible]

●● مجلس «نعمات» شفاعمرو ●

[illegible]

● مجلس «نعمات» حيفا ●

[illegible]

● مجلس عمال دالية الكرمل ●

[illegible]

● مجلس عمال شفاعمرو ●

[illegible]

الجبهة تقدم قائمتي مرشحيها

● [illegible]

اعتقال شبان من حوسان وبتير المحتلتين

● القدس – لمراسلنا – قامت سلطات الاحتلال الاسرائيلية يوم الجمعة (٤/١٩) باعتقال سليم عبد الهادي وطارق حسين ومحمد ابراهيم جادالله من قرية حوسان، غربي بيت لحم، ورائد محمد معمر من قرية بتير. ولم تعرف اسباب الاعتقال بعد.

قرار نهائي باغلاق مصنع «آتا» اذا لم يتقدم اليه مشتر حتى الـ ١٥ من أيار

● كتلة «الجبهة» في مجلس عمال حيفا تدعو الى مظاهرة لجميع العمال في حيفا ●

[illegible]

قرار اغلاق «الهوسبيس»

● تتمة من الصفحة الأولى ●

[illegible]

وفي رده لم يغير الوزير من موقفه وستناقش اللجنة في جلسة قادمة الاقتراحات المختلفة لتلخيص هذا النقاش.

وجاء بحث هذا الموضوع في لجنة العمل والرفاه الاجتماعي بناء على مبادرة عضو الكنيست ولبس طوبي الذي كان لديه اقتراحا لجدول اعمال الكنيست وكان قد أحيل في حينه [illegible]

تصريحات المسؤولين الامريكيين

● تتمة من الصفحة الأولى ●

[illegible]

● شاحن عن دور مصر ●

[illegible]

● حسين: «ليس سيرا» ●

[illegible]

بن الملك حسين ابلغ ريتشارد ميرفي، المبعوث الامريكي للمنطقة، خلال اجتماعهما في الأردن مؤخرا بانه في هذه الامر ستكون مفاوضات مباشرة مع اسرائيل.

واضاف المراسل نفسه ان ميرفي اهتم بمعرفة مدى تأثير سياسة الأردن الجديدة في المنطقة العربية. وقال المراسل، ان الحكومة الاردنية الجديدة [illegible]

● تنقل مهمة ميرفي ●

[illegible]

● بيريس بعد العدة ●

[illegible]

ابو اياد: قادة «فتح» جاهزون

● تتمة من الصفحة الأولى ●

الامريكية تدعو م. ت. ف. الى القبول بقراري مجلس الامن الدولي (٢٤٢) و (٣٣٨) والاعتراف بحق اسرائيل في الوجود مقابل ان توافق اسرائيل، فيما بعد، على إجراء مفاوضات مع وفد اردني – فلسطيني يضم ممثلين عن م. ت. ف. شرط ان يكون التفاوض مع وفد اردني – فلسطيني مرحلة اولى نحو التفاوض المباشر مع اسرائيل.

واضاف ابو اياد ان ميرفي هدد منظمة التحرير بانه اذا رفضت هذه المقترحات فإنه سيجري اختيار شخصيات فلسطينية لا تمثل م. ت. ف. للمشاركة في وفد التفاوض الاردني بحيث تكون م. ت. ف. غير ممثلة.

وعقب ابو اياد على هذا التهديد بقوله: ان مقترحات ميرفي هذه تبلغ حد الوقاحة وتضاف الى سلسلة الاعمال الرقعة السابقة الامريكية.

وانذر ابو اياد كل الفلسطينيين الذين لا يتولون م. ت. ف. بأن عليهم ان يتحملوا بوجوههم عن امريكا واسرائيل والا ستجري محاكمتهم (من قبل م. ت. ف.) على انهم خونة.

وتحدث عن اتفاق عمان قائلا «يجب الا يفسر بأنه قبول (م. ت. ف.) بقرار ٢٤٢ او بدءا بالمفاوضات المباشرة مع إسرائيل أو بخطة ريغن».

وأكد ابو اياد ان م. ت. ف. يجب ان تكون ممثلة في أية مفاوضات سلمية مع اسرائيل ويجب ان تعترف بها جميع الاطراف المشاركة في [illegible]

فلسطينيه لن يكون مقبولا الا اذا وافقت الولايات المتحدة على اعتبار م. ت. ف. الممثل الشرعي الوحيد للشعب الفلسطيني.

وقال ان هدف المنظمة لا يزال اقامة دولة مستقلة وعقد مؤتمر دولي لتسوية الازمة تسوية شاملة.

وتشرب وكالة الانباء القطرية، امس، تصريحات جوانه لاحد العام بجبهة تحرير فلسطين، جاء فيه ان «الدمقراطيه اجرت حوارات مكثفة مع عدد من كوادر «فتح» وفصائل الثورة الفلسطينية الاخرى بهدف انجاز وثيقة تضم تواقيع اعضاء من المجلس الوطني تؤكد ان اتفاق عمان لا يلزم المؤسسات الشرعية الفلسطينية.

وقال حواتمه ان هذه الخطوات ستشكل بعد ذلك وطن شامل يجرر المنظمة مما سماه «الالتزامات وقع عليها ياسر عرفات».

[illegible]

● تصريحات عرفات

[illegible]

«التحرك» أمريكي ونحو عدوان آخر !

● تتمة من الصفحة الأولى ●

اسرائيل، مصلحة الانفتاق الاستراتيجي بينهم وبين حكام واشنطن الذين لا يريدون حد باسرائيل، لعيون زرقاء أو شعور صفراء فيها، بل شمستوريه لكي تؤدي لهم خدمات عدوانيه على حساب حياة شبيبتها ولقمه خبزها شعبنا وبرفاهية.

وعلينا على هذا الاصرار، على استمرار التورط في لبنان، يحمل في طياته خطرا جديدا على شعب اسرائيل نفسه وعلى شعوب منطقتنا كافة انه تهديد مستمر بتفجير الاوضاع في كل منطقة في منطقتنا.

هذا هو، اذن، الهدف حوايا وحسابات المعتدين الامريكيين وعملائهم الاسرائيليين «المبشئ» وهو طبيعي كما لمختلف الاوهام التي تنبعث عن مكاتب في «امركة امريكي – في الاوضاع الراهنة – منحر السلام»: لا تمس الحصر بالقضيه اللبنانيه ولا فيما تختص بالقضيه الفلسطينية.

هذا هو التقويم العلمي والموضوعي الصحيح والذي لا يمكن ان تغيره ايه مواقف حسنه مروجه من قبل أصحاب القضية العادلة. وامراع تعداد الآن، الى الترحيب بقرار حكومه بيرس مدعيه أنه قرار بالانسحاب التام – لا يعود الى أيه سذاجه سياسية. بل هو تعبير عن مواطن الانظمة الرجعيه العربيه مع الامبريالية الامريكية في مخططاتها العدوانيه الخطيره. فهذ الترحيب، مثله مثل اصرار الملك حسين على ترويج الاوهام حول امكانيه التوصل الى حلول امريكيه، مقصود به بالضبط تخدير القوى المدعوه الى احباط هذه المخططات وتركه صفوفها وصرف انظارها عن الاخطار الرئيسيه حتى ينسنى للمعتدين، الامريكيين والاسرائيليين، تنفيذ مخططاتهم العدوانية القديمه والجديدة.

ان الطبيعة العدوانية للامبرياليه وحلفائها حكام اسرائيل هي امر موضوعي لا ينفع فيه سوى التصدي له بأوسع وحدة صف من قبل كافة القوى الوطنية المعاديه للامبريالية والعدوان وهي، في عالمنا وفي شرقنا، قوى جبارة وقادرة (كما أثبتت دائما في ساحه الامتحان) على فرض التراجع على المعتدين.

ونود ان نرى، في تصريحات العديد من القادة الفلسطينيين، مؤخرا وفي التململ الواضح في اسرائيل، اشارة الى قرب ان يتخلص شعبنا من آفة تلك الاوهام الامريكيه وان يتجاوز الشعب العربي الفلسطيني، وقيادته موحدتها، شرك ماتقال عماده بعد أن ثبت أنه ليس سبيلا وطريقه يا هاويه

جبهة عيلين الدمقراطية

تدعوكم لحضور الاجتماع الشعبي الانتخابي بمناسبة انتخابات الهستدروت واحتفالا بعيد اول ايار – عيد العمال العالمي وذلك اليوم، الثلاثاء الموافق ٨٥/٤/٢٣ الساعة ٧،٣٠ مساء في نادي الحزب في عيلين.

يتكلم في الاجتماع: الرفيق علي عاشور ومن قادة الجبهة المحليه

مرشحو «الجبهة» لانتخابات مؤتمر الهستدروت ومؤتمر «نعمات»

● مؤتمر الهستدروت ●

[illegible]

● مؤتمر نعمات ●

[illegible]

حزان، ٥٠) رابحة شحن.

وتضم القائمة: ١) تسيلا كوليكوف، ٢) صبيحة بشناق، ٣) ليئة بكشتطاين ٤) اسمى سليلها، ٥) بنينا ألمان، ٦) طوف هوفرمان، ٧) سمى عاشور، ٨) طرسكا ليرطت، ٩) سهام داوود، ١٠) ليئة ايرميغ، ١١) سلوى سروجي، ١٢) سوسيا لوبانا، ١٣) فيولين بنديش ١٤، مواطف برقوت، ١٥، مالكا ليرغ، ١٦، أوريا خوري، ١٧) فيليسيا لاتف، ١٨) نجلاء ابو رجب ١٩) تسيلا عيران، ٢٠) روث لوبيتش

اتحاد الشبيبة الشيوعية – فرع عكا

[illegible]

اعلان بتعديل قرار حصر ارث

٨٠/٣٦٦

[illegible]

... لمحكمة الشرعية في عكا خلال ١٥ يوما من [illegible]

محكمة عكا الشرعية

جبهة طمرة الدمقراطية

[illegible]

حركة النساء الدمقراطيات – طمرة

اجتماعات نسائية

■ اليوم، الثلاثاء ٨٥/٤/٢٣ في بيت سليم حجري الساعة ١٢،٠٠ ظهراً، تتكلم اوديت غر.

■ اليوم، الثلاثاء ٨٥/٤/٢٣ في بيت علي عنبوري الساعة ٢،٣٠ بعد الظهر تتكلم، اوديت غر.

■ الاربعاء ٨٥/٤/٢٤ في بيت مروان عواد الساعة ١٢،٠٠ ظهراً تتكلم الدكتورة روضة بشارة.

اعلان

يعلن مجلس دير الاسد المحلي ان كل مواطن يقوم بتسديد الضريبة المستحقة عليه للمجلس المحلي للسنة المالية ١٩٨٥ لغاية ٨٥/٥/٥ يحصل على تخفيض بنسبة ١٥٪ وكل من يسدد الضريبة بين الفترة ٨٥/٥/٥ و ٨٥/٥/١٥ يحصل على تخفيض بنسبة ٧،٥٪. شريطة ان يقوم بتسديد جميع الديون السابقة المستحقة عليه للمجلس المحلي.

مع الاحترام

أحمد نعمة – رئيس المجلس المحلي

مجلس حركة النساء – منطقة عكا

● [illegible]

تدعوك لحضور الاجتماع المنطقي لحركة النساء الدمقراطيات الذي سيعقد في نادي الصداقة – شارع هرتسل، ٤٠ – قرب محطة «الجبهة» المركزية في عكا الجديدة وذلك اليوم الثلاثاء ٨٥/٤/٢٣ الساعة ٤،٠٠ – بعد الظهر

يتكلم ● جمال موسى – عضو الجبهة [illegible] ● ليس عوده – ممثلة الجبهة في «نعمات» مركز الجليل ● هيفاء طاهر – مرشحة الجبهة في قائمة «نعمات» مجلس عمال عكا

● يجري فرز اليانصيب المنطقي لحركة النساء وتوزيع جوائز على الفائزين

● الرجاء الحضور بالموعد

تهانينا

[illegible]

قائمة الجبهة المظفرة لمجلس عمال الناصرة ونعمات

● من مكتب «الاتحاد» في الناصرة - بوعد جمهوري كبير وبثقة وتفاؤل عاليين قدمت الجبهة الديمقراطية للسلام والمساواة في الناصرة وعين ماهل امس الاثنين، قائمتي مرشحيها لمجلس عمال الناصرة ومجلس النساء العاملات (نعمات).

مخطط لرفع اسعار السفر الشعبي ٣،٥ مرة وخفض الاجور في القطاع العام بنسبة ١١٪

● حيفا - لمحرر «الاتحاد» للشؤون الاقتصادية - تعد الحكومة لالغاء السوبسيديا، كليا، عن السفر الشعبي التي تبلغ (٢٧٠) مليون دولار سنويا، مما يعني رفع سعار السفر الشعبي ب ٣،٥ مرات وعدة مرات عن هي عليه الآن.

وفي إطار هذه الخطة سوف الحكومة الغاء صناديق الاستكمال والتقاعد ... الى حوالي (٩٠٠) الف اجير.

اما بخصوص القطاع العام فتنوي الحكومة اتباع نظام اسبوع العمل من خمسة ايام وبذلك تقليص اجور العاملين في هذا القطاع بنسبة ١١٪.

على الماشي

الحكومة مشغولة فاعذروها

● بقلم: يوسف فرح - سخنين ●

الحكومة «مشغولة» ... للصغائر من الامور كالصحة والمواصلات والرياضة ...

وفي لبنان

الحكومة مشغولة ولن تستطيع القيام بواجبها حتى لو أرادت ...

الان لا تتعجلوا الامور

عدنان عبد الهادي، عضو لجنة عمال ام الفحم:

المطلب الاساس هو تحويل اللجنة الى مجلس عمال منتخب

● «الجبهة» هي العنوان والدليل والصوت الذي يدافع بامانة عن قضايا العمال ●

● اجرى المقابلة - مجيد صيداوي ●

عدنان عبد الهادي ... «الجبهة» في لجنة عمال ام الفحم

● في الطريق الى ام الفحم ... عن هذه البلدة ... حيث تجمع نموذج لشكل العرب الذين حافظوا على تراب الوطن ...

ويا حي ام الفحم ... التقيت الرفيق عدنان عبد الهادي ابو العبد ... وهو من مواليد العام ١٩٤٦ ...

■ من سحنت ... مع مطلبكم باقامة مجلس عمال منتخب؟

● ... وكانت المطالبة بانتخاب مجلس عمال ...

ولكن في سنة ١٩٨١ قررت قيادة الهستدروت ...

■ كعضو في هذه اللجنة ... ما هي الاعمال التي قمت بها؟

■ ما هو دور ...

■ هل يستطيع ...

اضراب في ثانوية ام الفحم بتاريخ (٩/١) اذا لم تلب المطالب بتحسين اوضاعها

انتهاء معرض الكتاب السوفييتي في عرابة

● من مكتب «الاتحاد» في الناصرة - انتهى في عرابة ... معرض الكتاب السوفييتي ...

جبهة عرعرة تحيي العمال في عيدهم

● عرعرة - لمراسلنا في المثلث الشمالي - بعث عضو الجبهة في المجلس المحلي ... برسالة الى ... المجلس المحلي ... يطالبه فيها باقامة احتفال لعمال وعاملات المجلس المحلي ... ورفع علم العمال على اول ايار الاحمر ...

الاحتفال بموسم النبي صالح في مدينة الرملة

● الرملة - لمراسلنا ... احتشدت جماهير غفيرة من المسلمين من الرملة واللد ويافا ومن الأراضي العربية المحتلة، يوم الجمعة (٨٥/٤/١٩)، قرب مقام النبي صالح في مدينة الرملة للاحتفال بموسم النبي صالح.

واشتركت في الاحتفال فرقة الاناشيد النبوية من الأراضي العربية المحتلة ...

● تهنئة ●

الى ... الدكتور ... ونهنئه ... بمناسبة ...

تنويه

لجنة الدفاع عن المعتقلين في اتحاد الشبيبة العمل النسائي تعتذر للمحامي جواد بولس على سقوط اسمه سهوا في نشرة «اسرى الحرية» ضمن اسماء المحامين الذين رافعوا عن اسرى معتقل جنيد.

لجنة الدفاع عن المعتقلين في اتحاد الشبيبة العمل النسائي

الاحتفال بيوم السجين الفلسطيني في القدس المحتلة، باشتراك الشكعة والحمد الله

● القدس ـ لمراسل خاص ـ اقامت لجنة الدفاع عن المعتقلين في اتحاد لجان العمل النسائي ونادي الموظفين بالقدس احتفالاً جماهيرياً حاشداً في قاعة تجمع النقابات المهنية في بيت حنينا، بمشاركة بسام الشكعة رئيس بلدية نابلس المنتخب، ووحيد الحمد الله، رئيس بلدية عنبتا المنتخب، وذلك لمناسبة ذكرى يوم السجين (١٧ نيسان).

بدأ الاحتفال بالوقوف دقيقة حداد اجلالاً لذكرى شهداء الشعب الفلسطيني ثم عزفت فرقة «اغاني الحرية» انشودة «موطني».

بعد ذلك القى المناضل بسام الشكعة كلمة دعا فيها الى التضامن الفعلي مع المعتقلين في سجون الاحتلال وحيى نضالاتهم المجيدة ودعا الى تشديد النضال من أجل استعادة الحقوق الوطنية الثابتة للشعب الفلسطيني في العودة وتقرير المصير والدولة المستقلة.

ثم القيت كلمات لجنة الدفاع عن المعتقلين في اتحاد لجان العمل النسائي ونادي الموظفين التي اكدت ضرورة التضامن مع نضالات المعتقلين والاسرى لتحقيق مطالبهم والنضال من اجل صيانة وحدة منظمة التحرير الفلسطينية على اساس برنامج الاجماع الوطني.

ثم القى المحامي جواد بولس كلمة حيى فيها المعتقلين ودعا الى دعم نضالاتهم لتحقيق مطالبهم العادلة.

بعد ذلك قام المناضل وحيد الحمد الله بالقاء كلمة لجنة تكريم المعتقلين التي ضمت بسام الشكعة والمحامي عبد عصلي ودعا الحمد الله الى رص الصفوف في مواجهة المؤامرات التي تواجه قضية شعبنا والى التمسك بجميع الحقوق الوطنية لشعبنا، وعلى رأسها حق تقرير المصير واقامة الدولة المستقلة بقيادة منظمة التحرير الفلسطينية الممثل الشرعي والوحيد لشعب فلسطين بدون مشاركة او انابة او تفويض ودعا الى الالتفاف حول مطالب المعتقلين في السجون الاسرائيلية ودعم نضالاتهم من اجل انتزاع هذه المطالب. بعد ذلك قامت لجنة التكريم بتقديم الهدايا الى اهالي واسر المعتقلين في السجون الاسرائيلية وتخلل الاحتفال العديد من الفقرات الفنية المترعة التي قدمتها فرقة «اغاني الحرية» وفرقة والنجمة، وقد نالت هذه الفقرات اعجاب الحضور.

التلفزيون السوفييتي يدين نية ريغن زيارة مقبرة النازيين

● موسكو ـ من ـ وصف التلفزيون السوفييتي قرار الرئيس الامريكي رونالد ريغن زيارة مقبرة جنود الهتلريين في بيتبورغ في اطار زيارته الى جمهورية المانيا الاتحادية عشية العيد الاربعين للانتصار على النازية بانه عار يجب على الاسياد.

وسأل التلفزيون السوفييتي امس الاول الاحد الى ان هذا القرار اثار موجة من الاحتجاج في العالم.

وكان ٥٣ من اعضاء مجلس الشيوخ الامريكي في رسالة وجهوها الى ريغن ان الجرائم الرهيبة للنازيين لا ينبغي نسيانها.

وغضب مجلس واستنكار على قرار ريغن هذا المشاركون في اجتماعات الانصار في بولندا والمانيا الديموقراطية والمانيا الاتحادية عشية العيد الاربعين لتحرير المعتقلات التي امتلأت بها ضحايا الحرب، ملايين عديدة من مختلف الشعوب.

واعتبر التلفزيون السوفييتي ان ان اجراء ريغن هذا سيشجع الاستفزازيين في المانيا الاتحادية الذين يرفضون قرارات ضياع يالطا ويطالبون باعادة النظر في الحدود القائمة بعد الحرب في اوروبا.

اورتيغا يدعو واشنطن الى وقف المساعدات للثورة المضادة

● ماناغوا ـ من ـ طالب الرئيس النيكاراغوي، دانييل اورتيغا الادارة الامريكية بوقف كل انواع المساعدات للعصابات المعادية للثورة في بلاده واكد استعداد نيكاراغوا لاستئناف المفاوضات من اجل تطبيع العلاقات الثنائية بين نيكاراغوا والولايات المتحدة.

وطرح اورتيغا موقف حكومة نيكاراغوا في رسالة سلمها الى اعضاء مجلس الشيوخ الامريكي الذين زاروا، مؤخراً، ماناغوا.

ويذكر ان ٨ الاف مواطن نيكاراغوي لقوا مصرعهم على ايدي مرتزقة وكالة المخابرات المركزية الامريكية الذين يشنون هجماتهم من هندوراس وكوستاريكا كما الحقت بالاقتصاد البلاد، خلال سنوات الحرب غير المعلنة من قبل الولايات المتحدة، خسائر تقدر بمليار دولار.

مواصلة قمع اهالي قرية برقة المحتلة

● القدس ـ من مؤسسة «الطلال» للخدمات الصحفية في نابلس ـ تواصل السلطات الاسرائيلية شديد حملة القمع ضد سكان قرية برقة القضاء نابلس. فقامت، يوم الثلاثاء (٦٦١/٤)، باعتقال مواطنين اخرين من القرية، وبلغ عدد المعتقلين من ابناء هذه القرية، لغاية الآن، اثنا عشر معتقلاً كما تواصل سلطة الجيش منع مواطني هذه القرية من السفر الى الضفة الشرقية منذ ما يزيد على الاربعين يوماً.

يوم عمل تطوعي في الاتحاد السوفييتي على شرف الذكرى الـ ١١٥ لميلاد لينين

● موسكو ـ تاس ـ جرى، يوم السبت الماضي في الاتحاد السوفييتي يوم العمل التطوعي الشيوعي المكرس للذكرى الخامسة عشرة بعد المئة لميلاد فلاديمير ايليتش لينين مؤسس الحزب الشيوعي والدولة السوفييتية.

ويعد هذا التقليد اي تكريس احد ايام الراحة للعمل المجاني لصالح المجتمع منذ ثورة اكتوبر كمبادرة العمال السوفييت.

وسيعمل العمال السوفييت اليوم، الاثنين، في اماكن عملهم وأما الاخرون فسيقومون بتحسين وتنظيف المدن والقرى.

والجدير بالاشارة الى ان ايام العمل التطوعي عقدت منذ العام ١٩٦٩ البلاد السوفييتية ربحاً يزيد عن ٣٠٣ مليار روبل اي اكثر من ٣٠٧ مليار دولار وخصصت هذه المبالغ بالاضافة الى اعتمادات الدولة لصيانة الامومة والطفولة وتحسين الخدمة الطبية للمحاربين القدامى وتطوير التعليم والرعاية الصحية.

سميحة خليل تطالب بالافراج عن ابنها من سجون الاردن

● القدس ـ لمراسلنا ـ وجهت السيدة سميحة خليل، رئيسة جمعية إنعاش الاسرة في البيرة، نداء طالبت فيه السلطات الاردنية بالافراج عن ابنها سميح خليل المعتقل في السجون الاردنية، نظراً لاصابته بضغط الدم والآم الديسك في الظهر وما يتطلبه ذلك من توفير العلاج المتواصل.

وكانت السلطات الاردنية اعتقلت سميح خليل، عضو اللجنة المركزية للجبهة الديمقراطية لتحرير فلسطين، خلال الاسبوع الماضي في احد شوارع عمان.

اعتقال مواطنين اثنين من المرتفعات السورية المحتلة

● مجدل شمس الجولان ـ قامت قوات الشرطة الاسرائيلية، يوم الخميس (٤/١٨)، باعتقال مواطنين من ابناء مرتفعات الجولان السورية المحتلة وذلك بحجة أنهم قاموا بالتحريض على اسرائيل، عبر اذاعة راديو «صوت اسرائيل».

ومن الجدير ذكره أن سلطات الاحتلال الاسرائيلية تشن منذ اسبوعين، حملة اعتقالات واعتقالات في صفوف ابناء الجولان الاحرار وأكدت الاذاعة انه جرى، حتى الآن، اعتقال سبعة من شبان المرتفعات السورية وان الشرطة الاسرائيلية تقوم بالبحث عن اثنين اخرين، برفع العلم السوري في اطار الاحتفالات الشعبية التي جرت، في مجدل شمس، بمناسبة عيد الجلاء.

مبارك يواصل تطوير «العلاقات الخاصة» مع امريكا من حيث انتهى السادات

● بقلم شاهر عبد المجيد ●

□ بدأ التوجه لارساء دعائم «العلاقات الخاصة» مع واشنطن منذ الايام الاولى لحكم انور السادات، وكان انقلاب ١٥ مايو (ايار) ١٩٧١ الذي اطاح فيه السادات بمن اسماهم بمراكز القوى، والذين يمثلون ـ في الواقع ـ اليسار الناصري الذي اتخذ بقيادة جمال عبد الناصر موقف العداء للامبريالية الامريكية، هو اول الخطوات العملية على طريق ارساء دعائم تلك «العلاقات».

وقبل ان تجف دماء شهداء حرب اكتوبر الذين سقطوا بالسلاح الامريكي، بدأت تظهر على السطح مظاهر «العلاقات الخاصة» حيث فتحت القاهرة ابوابها امام الثعلب والخطر رسل البيت الابيض، هنري كيسنجر الذي كان يشغل، انئذ، منصب وزير خارجية واشنطن، والذي اتيحت له تلك الفرص ـ بعد ان اصبح «عزيزي هنري» كما لقبه السادات ـ ليعيد ترتيب الامور والاوضاع وفق مصالح واشنطن واحتكاراتها الامبريالية والمتعددة الجنسية.

ومن اللافت للنظر ان هذه العلاقة الخاصة قد بدأت وتطورت مع الحاق مصر بعجلة التبعية للاقتصاد الرأسمالي الامبريالي الامريكي، دون ان تقبض السلطة ثمناً لذلك بل على العكس، كانت السلطة تتحول نحو واشنطن وفي الوقت نفسه تدفع لها ثمن تحولها بهذا التحول.

فمن الاطاحة بالجناح الناصري من قمة السلطة والافراج عن «الاخوان المسلمين» وطرد الخبراء السوفييت واعادة وصل وتعزيز الجسور مع القوى والانظمة الرجعية العربية واعادة الاعتبار لفلول الاقطاع وبقايا البرجوازية المصرية، ثم ـ بناء على طلب «العزيز هنري» ـ جرى الافراج عن الجاسوس الامريكي مصطفى امين، وسمح بعودة شقيقه الهارب علي امين، واعيد الاعتبار اليهما والغاء معاهدة الصداقة والتعاون مع الاتحاد السوفييتي وصولاً الى القاء ٩٩٪ من اوراق حل مشكلة الشرق الاوسط بين يدي الادارة الامريكية وعقد اتفاقيات كامب ديفيد وفتح الاراضي المصرية لدفن النفايات النووية فيها. الى اخر هذه القائمة التي وصلت، عشية مقتل السادات، الى ابداء رغبة ـ اي السادات ـ علناً في ضم مصر الى الحلف الاطلسي واعلانه انه يضع الاراضي المصرية في خدمة المصالح الامريكية، اينما وجدت.

هكذا دفعت السلطة ثمن تحولها نحو واشنطن، والثمرة هذا التحول تلك «العلاقات الخاصة» التي وصلت الى ذلك الحد عشية مقتل السادات.

النوع من الدعم سرطها على حكومة اعتها العداء دعم السلع الغذائية الاساسية وتخفيض قيمة الجنيه المصري.

... عسكرياً

وعلى الصعيد السياسي فان الموقف لا يعدو ان يكون اكثر من نتيجة طبيعية ومنطقية لهذه الوضع على الصعيدين الاقتصادي والعسكري.

من هذه الزاوية يلاحظ ذلك تطور في العلاقات الخاصة بين واشنطن والقاهرة، في جانبها السياسي، فالولايات المتحدة التي كانت «الشريك الكامل» ثم «امتلكت» ٩٩٪ من اوراق حل مشكلة الشرق الاوسط ـ حسب الادعاء ـ اصبحت الآن هي الوحيدة القادرة على حل مشكلة الشرق الاوسط عبر مشروعها وخططها في عبد الناصر تقدم بالكامل للترويج له وتسويقه.

وهكذا تبدت حكومة المصرية مشروع ريغن ورفضت مبادرة بريجنيف للسلام، ورحبت باتفاقية ١٧ ايار بين اسرائيل ولبنان وابدت تعاطفها مع التدخل العدواني السافر لقوات الامريكية ـ الاطلسية في لبنان ولاتزال، ولا تزال تؤدي دوراً بارزاً في الخلافات الفلسطينية ـ الفلسطينية سعياً وراء تصفية القضية الفلسطينية وتجيير نتائج هذه الخلافات لخدمة المخططات الامريكية الصهيونية.

ومن ناحيته استنكفت حكومة المصرية، بقيادة حسني مبارك، ان تشارك الدعوة لعقد مؤتمر دولي لحل المشكلة الفلسطينية، والتي كانت كفيلة، في حال انعقاده، بحفظ وضمان حقوق الشعب الفلسطيني وممثله الشرعي والوحيد منظمة التحرير الفلسطينية.

لقد ادى الرئيس حسني مبارك دوراً متميزاً لا يمكن تجاهله في تطوير وتعزيز «العلاقات الخاصة» بين القاهرة وواشنطن وعلى الاسس التي ارساها السادات.

● الجوهر دون الشكل

الواقع ان حسني مبارك قد ابتعد عن الطريق الذي رسمه السادات ووضع نفسه في نفس «العلاقات الخاصة» مع واشنطن وان كان قد سار عليه بشيء من تعقلانية، فذلك نتيجة تصاعد النضال الوطني المعادي لسياسة التبعية للامبريالية الامريكية ومن اجل حماية وصيانة هذا الطريق.

● تطور «العلاقات الخاصة»

بدأ الرئيس مبارك «علاقاته الخاصة» مع واشنطن من حيث انتهى السادات.

أ ـ عسكرياً

● الزيارة الاخيرة

ب ـ اقتصادياً

وعلى الصعيد الاقتصادي تبدو الصورة قاتمة كثيراً لاعتماد اقتصاد مصر على المعونات والقروض الامريكية بتزايد باستمرار، ولا يألو النظام جهداً في استجداء المزيد من هذه المعونات والقروض التي لا تعود على الاقتصاد المصري باية منفعة، بل على العكس تزيد من انهياره وتدهوره وتخريبه، بسبب ارتفاع نسبة الفوائد المستحقة على مصر من ناحية ونتيجة للشروط التي تفرضها دوائر المال الامريكية على كيفية استخدام هذه المعونات والقروض خصوصاً في مجالات السياحة والخدمات والبناء ومشاريع الانفتاح المختلفة، من ناحية اخرى الامر الذي مكّن هذه

ويسعى مبارك، ثالثاً، لدفع الادارة الامريكية الى مزيد من دعم امن واستقرار نظامه المصري.

ان هذه الاهداف وغيرها التي سعى الرئيس مبارك الى تحقيقها بدأ وتنتهي داخل الاطار نفسه، اطار «العلاقات الخاصة» مع واشنطن ذلك المصطلح السياسي الذي يخفي وراءه كل معاني ودلالات التبعية الكاملة للولايات المتحدة الامريكية.

(عن مجلة «صوت الوطن» ـ مجلة تجمع الوطنيين المصريين في الخارج ـ ١٣/٣/١٩٨٥)

شولتس يعلن معارضة سحب الرساميل الأمريكية من جنوب افريقيا

● واشنطن ـ نوفوستي ـ اعلن جورج شولتس ـ وزير خارجية الولايات المتحدة الأمريكية ـ مؤخراً ـ معارضته لسحب الرساميل الأمريكية من دولة الابرتهايد في جنوب افريقيا وذلك بحجة انه من الشكل ـ حسب زعمه ـ ان يؤثر هذا العمل على وضع ١٥٠ الف افريقي يعملون في المؤسسات الامريكية في جمهورية جنوب افريقيا.

واضطر شولتس، في كلمته التي القاها في النادي الصحفي في واشنطن الى توجيه لوم رقيق لسلطات بريتوريا بسبب السياسة التي تنتهجها ضد السكان الأصليين.

وتدعو اقوال شولتس الى الدهشة، اذ انه بات من الواضح ان نظام جنوب افريقيا يحتاج اليوم ـ في الحقيقة ـ اكثر من اي وقت مضى الى الدعم العسكري والمالي. ومن الجدير بالذكر انه تعمل في جنوب افريقيا ٣٥٠ شركة امريكية وتملك هذه الشركات احجم الاستثمارات في البلاد (٢,٣ مليار دولار). كما لا تخفي واشنطن مصلحتها في الثروات الهامة استراتيجياً في اراضي جنوب افريقيا.

القيادة السياسية والدينية اللبنانية تجتمع اليوم في دمشق لمعالجة الأزمة الحكومية

● بيروت ـ اذاع راديو لبنان الرسمي ان رشيد كرامي رئيس الوزراء اللبناني، اكد امس الأول في طرابلس، ان اجتماعا للقوى السياسية والدينية اللبنانية سيعقد اليوم (الثلاثاء) في دمشق لمعالجة الازمة اللبنانية.

واكد كرامي ان اقتتال الاخوة مرفوض وانه لا بديل عن السلطة الشرعية التي ينبغي ان تكون على المستوى المطلوب للحفاظ على امن الشعب.

واوضح الراديو ان الاجتماع في دمشق سيضم حسين الحسيني، رئيس مجلس النواب اللبناني ورشيد كرامي، رئيس الوزراء وعادل عسيران وزير الدفاع وسليم الحص وزير التربية والعمل ونبيه بري ووزير الصحة ونبيه بري، رئيس حركة «امل» ووليد جنبلاط رئيس الحزب التقدمي الاشتراكي ونزيه البزري، محافظ مدينة صيدا ومفتي الجمهورية الشيخ حسن خالد والشيخ محمد مهدي شمس الدين نائب رئيس المجلس الاسلامي الشيعي الاعلى وشيخ عقل الطائفة الدرزية، الشيخ محمد ابو شقرا.

وذكر الراديو انه من المتوقع ان يسبق هذا اللقاء سلسلة من المشاورات مع الرئيس اللبناني امين الجميل والمتحاربين بهدف التوصل الى صيغة حلول وطنية.

وأكد سليم الحص، في معرض تعقيبه على الاحداث المؤلمة التي شهدتها بيروت والى قرب عن العمل معاً واحداً انطلاقاً من وحدة الموقف وضرورة مواجهة قضايا المصيرية.

أحكام بالسجن ضد شابين من قرية بلعا المحتلة

● القدس ـ لمراسلنا ـ اصدرت المحكمة العسكرية في نابلس بتاريخ ٨٥/٤/١٦، احكاماً بالسجن لمدة خمس سنوات ستة ونصف السنة منها فعلية والباقي مع وقف التنفيذ وذلك على كل من ابراهيم عبد الرحيم سعيد منصور ومصطفى مثقل محمود شحرور من قرية بلعا المحتلة.

ووجهت سلطات الاحتلال اليهما تهمة العضوية في حركة «فتح» والتدرب على استعمال السلاح في العام ١٩٨٢ والقاء زجاجة حارقة في العام نفسه على بيت مختار القرية لتعاونه مع سلطات الاحتلال الاسرائيلي.

وداهمت المحامية فيليتسيا لانغر عن الشابين.

البطل غانم محروم يعتزل الملاكمة

* بلدية الناصرة تقرر تكريم البطل المعتزل *

□ تنويه

فارق اهداف بين طمره وعبرب

المزرعة تُنبت أفضل العدّاءات في البلاد

* آمال عبد العال ورفيقة عوض وابتسام جعفر يحققن اروع النتائج في سباقات العدو المختلفة * يتحدين العقبات فيصبحن مركز اهتمام محبي الرياضة في الوسط العربي * يأملن في الوصول الى ما وصلت اليه العداءة المغربية نوال المتوكل *

□ الدرجة الثالثة

عماد قراقرة - الكبابير ٢:صفر

ـ ياعمال العالم اتحدوا ـ
الاتحاد
جريدة يومية
الصفحة ٦ — ثلاثاء ٢٣ نيسان ١٩٨٥

غزو لبنان في عدسة مصور اسرائيلي

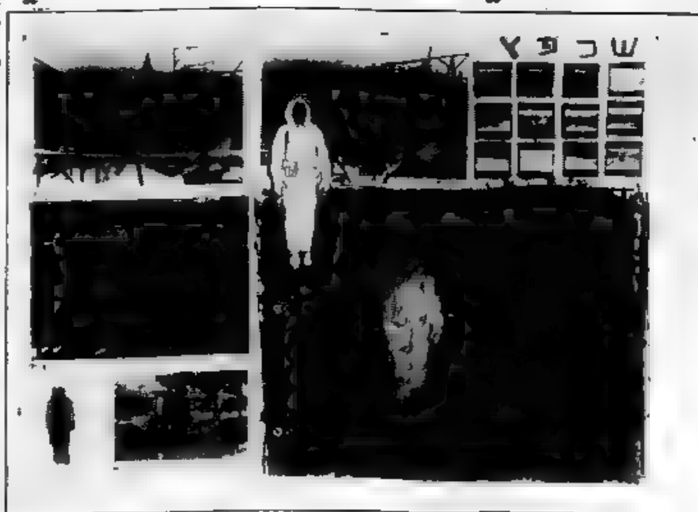

● قابله اسد عزي ـ شفاعمرو

✻ وطني ✻

● ابو سلمان ●

وطني
قبلة أم
فوق الخدين تـالى
طفل يضحك
يمرح، يلعب
يعشق
وطني فلاّح يعرق
حبة قمح
تنمو تكبر
فلا يهدر
وطني رائحة الزعتر
عطر الليمون
شجر الزيتون الاخضر

وطني
على قدميك
ستراني كل الشهداء
ينعري وجه الغدر
القهر
الكفر
سيحرق كل الاحقاد
ينكسر سيف الجلاد
وتبقى عزيزا
حرا
وتبقى يا وطني
اكبر
(طرعان)

الليزر ضد الجلوكوما

● كان الاعتقاد السائد حتى الآونة الاخيرة ان مرض جلوكوما الذي يصيب العيون لا تختلف وطأته من انسان الى آخر وبات معلوما الان ان جلوكوما ليس مرضا واحدا بل امراض متشابهة لذا، ومن الضروري ان يكون لكل منها اسلوب متناسب للعلاج. وعلى سبيل المثال كان للناس في القرن التاسع عشر يسمون كل مرض يليه ارتفاع الحرارة بالحمى الرعاشي. وكذلك حال مرض الجلوكوما الذي يقصد به مختلف أمراض العيون التي تتميز بارتفاع ضغط العين. وانعكس هذه النظرة الى طبيعة جلوكوما اتجاه طريقة لعلاج كل نوع من انواع هذه المرض ويتحدث رئيس ... الجلوكوما لدى معهد امراض العيون المركزي الموسكوفي، عن الاساليب والطرائق الاساسية لعلاج هذا المرض

ـ ستستخدم اليوم على نطاق واسع وبنجاح جهاز الليزر لعلاج الجلوكوما. ولقد توصل العالمان بروخوروف وكراسنوف الى تصميم ما تسميه بليزر الجرعة «البارد»، وعند عمله ان حزمة شعاع الليزر ستبيح كثافة ... ثقبة يجري من خلاله سحب السائل الذي ... ولا تمس المريض باي الم ولا تحدث عنده اي ريبة. والاهم ما في الامر ان العين لا تصاب باي اذى كي تستخدم شعاع الليزر «الساخن» لمداواة العين المريضة

... من مرضى ... العلاج في ... مبكر من المرض ...

... جلوكوما في معظم الحالات

(نوفوستي)

ركن الاطفال

«الشريك المخالف»

● بقلم سرجي الكسييف ●

ذات مرة تلقى لينين رسالة «عزيزي فلاديمير ايليتش تقبل منا التحية الفلاحية وننتظر هديتك في اكتوبر».

ـ ما هي هدية اخرى ـ تعجب فلاديمير ايليتش

لم يفصح الفلاحون عن الهدية المزعومة بل قرروا الابقاء عليها سرا ـ من الاطراف طبعا الا تعلم سلفا بنوع الهدية المنتظرة ـ هكذا تصور الفلاحون.

كانت الهدية عادية فقد قرر الفلاحون ان يرسلوا الى فلاديمير ايليتش بمناسبة عيد ثورة اكتوبر طردا من اللحم والشحم

وسر الفلاحون بقرارهم ايما سرور غير انه كي يحدث دائما في كل قضية ظهر «الشريك المخالف».

كان الشريك المخالف هذا يدعى سيلفرست دوبتسوف وهو جندي سابق في قوات فرسان بوديوني* السابعة للجيش الاحمر

ـ هل هذه هدية يا دري تعقول لقارضا ـ صاح موبخا الفلاحين.

ـ ولم لا؟ ـ دافع الفلاحون عن رأيهم
ـ الا تعتبر لينين من البشر؟ هل يتغذى بطعام من نوع اخر؟ ما احوجه الى شحم

ـ شحم!! ـ ضحك دوبتسوف. ـ خيالكم عاجز

ـ الشريك المخالف هو الشريك المخالف. ـ سخر الفلاحون منه

طوال اسبوع لم يدع دوبتسوف الفلاحين يهنئون براحة البال فهو لا ينفك يردد

ـ خيالكم عاجز يابلداء الفاحكم لا يفكر ابعد من بطونكم

ستبد السخط بالفلاحين فذهبوا الى دوبتسوف

ـ هيا حدثنا انت عن خيالك الخصب.

وفجأة اعلن دوبتسوف عن رأي ما ان سمعه الفلاحون حتى انفجروا في نوبة من الضحك اهتزت لها جدران البيت.

اقترح دوبتسوف على الفلاحين ان يتجمعوا ولو بديهم المعاول والجواريف وان يشرعوا بهمة في تعبيد طريق من القرية الى محطة السكة الحديدية (حوالي تسعة فراسخ).

ـ طريق؟! ـ عد الفلاحون يضحكون.

ـ وما حاجة لينين اليه؟
ـ معناه انها بلدة هدية لا معنى.
ـ الشريك المخالف هو الشريك المخالف وان كان من جنود بوديوني

وبعد سمعه انه ... ضحك الفلاحون على هواهم، اذا ... من اهل القرية طول على السحب.

ـ ما رأيكم ... حال الشيء من المحتمل ان يبارك الرفيق ... تعبيد طريق؟

ـ ربما تكون الفكرة حسنة ... الفلاحون يترددون

ـ لا تقولوا ربما فذلك مؤكد ـ صاح دوبتسوف.

وبعد جهود شاقة اقنع دوبتسوف الفلاحين برأيه

جمع الفلاحون الشاء ... وشرعوا في العمل. ومع حلول اكتوبر كانوا قد انتهوا من العمل بل وتمكنوا ايضا من اقامة جسر على ترعة كامينكا

بعث الفلاحون رسالة الى فلاديمير ايليتش، هنأوه فيها بعيد الثورة وفي «ختام الفقرة بتعبيد الطريق. وقالوا له «مهما كان تقديرك للطريق في تقديره هدية لك. واذا لم تعجبك الفكرة فلا تبحث عن صاحبها فالمسؤولية كلها تقع على عاتق «الشريك المخالف» سيلفرست دوبتسوف الجندي السابق في قوات بوديوني».

مرعان ما وصل الرد

«اعجبتني الفكرة اعجابي شاملا. وقد اشار لينين الى ان هديه الفلاحين رائعة وانه لا تحتاج الى هديه افضل من تلك وقد اثنى لينين خاصة على هذا الطريق الذي لا ينتهي طوله تسعة فراسخ بعد خطوه على طريق البلاد الى الشيوعية

وبقرأ الفلاحون الرد مستغربين

ـ يا للروعة!
ـ رد بليغ!
ـ اترون كيف تقبل لينين المسألة
ـ يجدر بنا من الان ان نفكر في هدية اخرى نقدمها لفلاديمير ايليتش في عيد اول مايو

* ... ودوري وهو من ... الفرسان ... عام ١٩١٧

عربة تسير على الاقدام

● توصل علماء جمهورية جورجيا السوفييتية الى تصميم عربة ستخدمه الاقدام بدلا من العجلات ويجري التحكم في هذه العربة الفريدة من نوعها بثلاثة مفاتيح فقط فاذا ضغط السائق على المفتاح الموجود في الوسط سارت العربة الى الامام، واذا ضغط على المفتاح الايسر او الايمن تتجه العربة يمنة ويسرة

يقول بيتريشفيلي، مصمم العربة:

ـ لم يتوقف الناس بعدما صنعوا السيارة عن التفكير في تصميم وسيلة للتنقل يمكن استعمالها في كل الظروف وحتى في الاراضي الخالية من كل طرق. وظهرت في بلادنا اول عربة قادرة على اجتياز الارض الوعرة والموحلة في الثلاثينات. وكانت تلك العربات تسير على الطرق بواسطة العجلات، وفي الاراضي الوعرة المعبدة بالجرار ... الدوارة ... علماء الجزء على صنع نوع من ... على الدروب الجبلية واستخدمنا في تصميم هذه السيارة الكثير من المستحدثات في ميدان الالكترونيات والبيوميكانيكا والهندسة الميكانيكية والكمبيوتر فمثلا يتحكم الكمبيوتر في ... العضلات ... يحفظ ... الانسي ... اوتوماتيكيا حتى في اثناء اجتياز الارض الوعرة كل الوعورة

والان صح ... هدف حلمه ... السير بالعجلات ايضا ولها نريد تركيب عجلة على ساق معدنية تشبه ساق عجلات الطائرة. ويزمع تزويد العجلة بمحور كروي خاص كي يديرها حول محورها عند الضرورة ... كبيرة

وسوف تستطيع هذه العربة السير على طرق الجبل كالسيارة العادية واجتياز المستنقعات وغابات التوندرا والجبال ... حاملة شحنة لا بأس بها

... بالاعتماد على وكالة «نوفوستي»)

ابحثوا معنا عن مجلة «الهماز» الاصلية !

أهدانا صديقنا «ابن المعتز» ـ من اهالي الجليل ـ عددين من اعداد مجلة «الهماز» القديمة احدهما العدد العاشر من السنة الاولى بتاريخ ١٤ نيسان ١٩٤٩ اجرينا عليه الحساب التراجعي فتبين لنا ان العدد الاول من «الهماز» القديمة صدر يوم الاحد ١٢ شباط ١٩٤٦

وكانت «الهماز» القديمة تصدر في حيفا عن مطبعة منير حداد التي كانت قائمة، حتى نهاية الانتداب البريطاني، في زاوية التقاء شارع الوادي بشارع الخوري. وكان صاحب هذه المطبعة، منير حداد، هو صاحب ومحرر «الهماز» المسؤول

اما هيئة التحرير فتألفت من: حنا نقارة (المحرر السياسي)، يوسف مجدلاني (المحرر الفني)، اميل حبيبي (سكرتير التحرير)، محمد ابو رايد (مدير الادارة العام). وعمل محررا فيها كل من اميل حبيبي وعصام العباسي

وراجت مجلة «الهماز» رواجا كبيرا في فلسطين وفي البلدان العربية المجاورة خصوصا في شرقي الاردن وفي العراق

وفي نكبة ١٩٤٨ ضاعت أعداد «الهماز» مع ما ضاع ـ ويجب الا يضيع ـ من معالم الشعب العربي الفلسطيني الحضارية في وطنه

والآن، والاستعدادات جارية لاحياء «الهماز» واصدار «الهماز» جديدة ـ مع مطلع العام ١٩٨٥ ـ اي بعد حوالي ٤٠ عاما ـ فان «مؤسسة الاتحاد» تهيب بابناء وبنات «جيل الهماز»، الاحياء منهم والورثة الامناء في كل مكان، ان يبحثوا معنا عن اعداد «الهماز» القديمة وان يرسلوا الينا ما في مكتباتهم من اعدادها «ومؤسسة الاتحاد» مستعدة لدفع ما يترتب على ذلك من تكاليف.

«مؤسسة الاتحاد»

□□ أقوال مأثورة □□

● زار «طماع» ملك خوارزم وسجد له مرتين فسأله ابنه يا ابي اراك تقبل ... مكان الحج مكة، فلم تكرر السجود اليوم امام الملك؟

***

● ليس عارا على الانسان ان يسقط امام الألم، ولكن ان يهان ...

***

● كيف يهب الخيرات من لا يستطيع من نفسه ... من ملا بطنه طعاما فقد خلا رأسه من الحكمة والفريسة ...

***

● كان «مسكويه» يلوم سلطان زمانه على كرمه واعطائه فقال له ... غلط صاحبك قبلك بهذا العطاء واضعافه، واضعاف اضعافه. اكنت تشفيه في ... فقطنا وصيدا وفاسدا!

***

● من امتطى نمرا ... كيف ينزل عن ظهره

***

● اذا فشل النائب في الانتخابات قال ان الناس ينكرون الجميل واذا فاز قال انهم اذكياء

***

عندما اقترب الجلاد من ام الامبراطور نيرون وبيده السيف لينفذ ... لارادة ابنها، وقفت امامه وبسطت ذراعيها وقالت «اضرب البطن الذي حمل ذلك الوحش»

***

● الغضب ريح قوية تطفئ مصباح العقل

***

● المتفائل انسان يرى ضوءا غير موجود والمتشائم احمق يرى ضوءا ولا يصدقه ..

كلمات متقاطعة

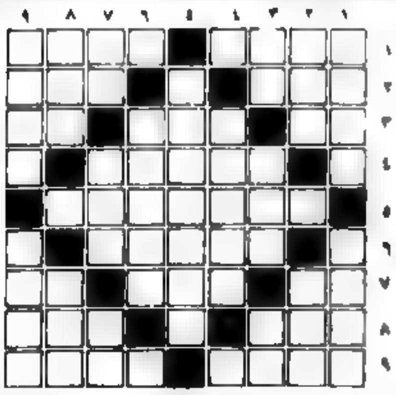

□□ اعداد: راسم محمد عبد الله ـ عين ماهل* □□

الكلمات الافقية

١) اقليم فلسطيني ـ اقليم فلسطيني اركيب فيه بجزيرة مزروعة
٢) وجع ـ عكس بعد (معكوسة)
٣) عبر (معكوسة) ـ رؤوس الجبال ـ عكس برد
٤) فقط + للسؤال
٥) مدينة فلسطينية + حاجتك
٦) من الحشرات
٧) فرح ـ اسنان ... عمر
٨) يدق ـ حرف مكرر
٩) ذكي ـ اله + حرف جر

الكلمات العمودية

١) قرية عربية في ... صوت ...
٢) عكس حرية ... يحاسب
٣) سؤال ـ باء ـ عكس ناجح
٤) ... الرعد (معرفة)
٥) مدينة عربية
٦) ... عليه ...
٧) ... معكوسة ـ ... ولد
٨) ... من مجوهرات (معكوسة)
٩) قرية عربية ... السلطات الاسرائيلية ـ سحاب

○○ حل لغز العدد الماضي ○○

● شكرا يا راسم على الكلمات الحلوة التي ارفقتها مع اللغز وقلت فيها: «انا احب جريدة الاتحاد عندما انهض من النوم انتظر امام الباب انتظر وصول الجريدة بفارغ الصبر وهذا يدل على مدى حبي لهذه الجريدة»

الرينة تستقبل مسرح «الغربال» الشفاعمري بالحماس

الاتحاد
المحرر المسؤول توفيق طوبي
●
مكاتب التحرير والادارة
شارع الحريري ٩، حيفا
هاتف ٥١١٢٩٦/٧ ـ ٠٤
عنوان المراسلات
ص.ب ١٠٤ حيفا ـ ٣١٠٠٠
مطابع
شارع الوادي ٤٣، حيفا هاتف
٦٧١٤٥٧ ـ ٠٤

«يا عمال العالم اتحدوا!»

الاتحاد

جريدة يومية

● الاربعاء ٢٤ نيسان ١٩٨٥، الموافق ٤ شعبان ١٤٠٥ هـ. ● "אל-אתיחאד"
● العدد ٤١/٢٩١ ● ٦ صفحات ● الثمن: ٣٠٠ شيكل ● AL-ITTIHAD
Vol. 291/41 - 24.4.1985 - Price: 300 Shekel

كلمة الاتحاد

«جبّار هذا العصر قُم أطلع النصرَ فكل السابقين أطلعوا الهزيمة»

(سالم جبران)

■ ٣٧ عاماً مرت على قيام دولة اسرائيل دون أن ينجح حكامها في تحقيق ضرورة وجود أية دولة: شروط الامن الأولي والمساواة امام القانون لسكانها وتطبيع العلاقات (ولو الحد الادنى) مع جيرانها.

و ٣٧ عاماً مرت على نكبة الشعب العربي الفلسطيني الكبرى دون أن ينجح حكام اسرائيل، بكل ما اوتوه من قوة عسكرية، وعلى الرغم مما تعرض له الشعب العربي الفلسطيني من خيانات ومن ظلم ذوي القربى، في محو وجود هذا الشعب في وطنه ومن الوجود القومي.

أما الضحية فلا تلام على استمرار الباغي في دوس حقوقها. ولكن من حقها، في الوقت نفسه، ان تسجل على نفسها هذه الحقيقة: مهما عجز وهنا عجز. وشتان ما بين عجز الباغي عن جني ثمار بغيه وفرض «شرعية» بغيه وما بين عجز الضحية، حتى الآن، عن استعادة حقوقها المداسة

ما دامت، بالطبع، لا تتنازل عن المضي في الكفاح من اجل هذه الحقوق.

إن «الخطأ» التاريخي، الذي ارتكبه ويرتكبه حكام إسرائيل (وشأنهم، في ذلك، شأن كل معتد ظهر في التاريخ) هو توهمهم ان في «قدره» اي شعب من الشعوب التنازل عن وجوده القومي في وطنه

فالتاريخ، على مداه الطويل، يثبت بطلان هذا الوهم حتى بالنسبة الى هنود شمال امريكا الحمر. إن كفاح اي شعب من الشعوب من أجل وجوده القومي الحر في وطنه هو أمر موضوعي مثله مثل موضوعية طلوع الفجر

ويحسن صنعاً كل من له علاقة بقضية النزاع الاسرائيلي - العربي، في كل «خندق»، اذا رأى هذه الحقيقة الموضوعية وتوقف عن المحاولات «الذاتية» العقيمة والمغموسة بخيبات الامل وبالدم وبالدموع، للالتفاف على هذه الحقيقة الموضوعية

ان الالتفاف على هذه الحقيقة الموضوعية، بتأليه القوة العسكرية وبالتعاقد مع الامبريالية الامريكية ومع كل ما بقي عفناً ومتعفناً في عالمنا، هو ديدن السياسة الصهيونية الرسمية في اسرائيل وهو مأساتها. ولا يخفف من مسؤولية اصحاب هذه السياسة انهم وجدوا، في الخيانات والتواطؤات العربية مشجعاً لهم على الوهم بأن «العرب يختلفون» عن بقية شعوب الدنيا

(«الاتحاد»)

● التتمة على ص ٢ ع ٢ ●

غورباتشوف: ينبغي حفظ التوازن العسكري مع «الاطلسي» من أجل السلام

● اللجنة المركزية للحزب الشيوعي السوفييتي تبحث الاستعدادات لمؤتمر الحزب الـ (٢٧) ●

● موسكو - «تاس» - عقد، امس في موسكو اجتماع اللجنة المركزية للحزب الشيوعي السوفييتي، وألقى ميخائيل غورباتشوف، الأمين العام للجنة المركزية، تقريراً عن المؤتمر السابع والعشرين للحزب الذي سيعقد في ٢٥ شباط ١٩٨٦

وقال غورباتشوف ان المؤتمر الـ (٢٧) القادم للحزب سيصبح، بلا شك، معلماً على طريق تطوير الاتحاد السوفييتي. وان أهميته تعود الى ما للمسائل المطروحة على بساط البحث من أهمية دولية والى طابع الفترة التي نعيشها والى جدية واتساع المهمات القادمة أمام المجتمع

وأكد القائد السوفييتي ان البلاد حققت نجاحات كبيرة في جميع مجالات الحياة الاجتماعية. وأشار الى أنه حدثت تغييرات عميقة في الحياة الاجتماعية للمواطنين السوفييت. فلأول مرة في التاريخ أصبح العامل سيد بلاده وصانع مصيرها. وأكد القائد السوفييتي أن الحياة وديناميكيتها تفرضان ضرورة المزيد من التغييرات والتحولات والتوصل الى نوعية جديدة لحالة المجتمع بأوسع ما لهذه الكلمة من معنى. ومن المعروف انه الى جانب النجاحات التي جرى تحقيقها في التنمية الاقتصادية للبلاد انشدت في السنوات الاخيرة اتجاهات غير مرغوبة وظهرت بعض الصعوبات وبفضل العمل النشيط للحزب ابتداء من العام ١٩٨٣ امكن النهوض بحل الكثير من عقبات الاقتصاد الوطني وتحسين الوضع بعض الشيء.

● التتمة على ص ٢ ع ٣ ●

نظام مبارك قلق من الوضع في السودان

● حكومة انتقالية من الشيوعيين حتى المنشقين عن «الاخوان»
● توطيد العلاقات مع ليبيا والتضييق على معارضي القذافي ●

● القاهرة - اعترف مراسل وكالة الصحافة الفرنسية، على لسان من سماهم «مراقبين» بقلق الأوساط المصرية الحاكمة (والأمريكية)، من التطورات الحاصلة في السودان وعبر عن أمل «المراقبين» في أن تصاب «الحكومة الانتقالية بالشلل» بسبب تعدد الأحزاب والنقابات التي تؤلفها - ولهذا الحزب الشيوعي في اليسار وجناح منشق عن الاخوان المسلمين في اليمين وادعى انه لا يجمعهم سوى «مطالبة مصر بتسليم المشير نميري ومحاكمة معارضيه. هذا وكان أعلن، أمس الأول الاثنين في الخرطوم، عن تشكيل الحكومة الانتقالية برئاسة الدكتور الجزولي دفع الله، نقيب الاطباء.

وتضم الحكومة الجديدة ثلاثة عشر وزيراً من بينهم ثلاثة وزراء من الجنوب السوداني. وستعقد الحكومة السودانية اليمين الدستورية هذا الخميس كي أنه ستعقد جلستها الأولى في اليوم نفسه.

ونقلت الأنباء عن الفريق أول عبد الرحمن سوار الذهب، قائد المجلس العسكري قوله ان الحكومة الجديدة ستكون مسؤولة بشكل مباشر أمام المجلس العسكري وانها ستتولى الحكم لفترة مؤقتة تستمر سنة يتولى المجلس العسكري خلالها دور رئيس الدولة والسلطة التشريعية في البلاد.

وأفادت أنباء الخرطوم أن رئيس الحكومة السودانية الجديدة دعا، أمس الأول، جون قرنق

● التتمة على ص ٢ ع ٦ ●

الأول من أيار عطلة رسمية مدفوعة الأجر

● تل أبيب - صرح الناطق بلسان الهستدروت، أمس، بأن قرار اللجنة المركزية للهستدروت حول اعتبار الأول من أيار عطلة رسمية، مدفوعة الأجر لا يزال ساري المفعول

وجاء هذا التصريح توضيحا للأنباء المتضاربة التي جرى تناقلها أمس الأول

وبموجب القرار فان العطلة ستشمل أيضا المؤسسات الصحفية وعليه فلن تصدر الصحف في الأول من أيار، الخميس

أسعار الدولار الامريكي

● من البنك - ٩٥٣.٩٤ ش
● رسمي («يتسيغ») - ٩٣٣.٦٥ ش
● للمسافرين - ١١٠٦.٣٢ ش
● «أسود» - ١٢١٠ - ١٢١٥ ش

اقرأ في الصفحة الادبية، يوم الجمعة:

● الشاعر لهم بشيء - حوار ينشر لاول مرة بين شاعر المقاومة الفرنسية بيار اماتوبل وبين شاعر المقاومة الجزائرية كاتب ياسين.
● لقاء خاص بـ «الاتحاد» مع الكاتبة المصرية التقدمية لطيفة الزيات.

الجبهة الدمقراطية للسلام والمساواة - منطقة حيفا

● معاً نرفع رايات اول ايار الكفاحية خفاقة في شوارع حيفا !
● دفاعاً عن مكان العمل ولقمة العيش الكريم ضد سياسة البطالة والغلاء وسحق الاجور !
● ضد سياسة المجازر والحرب والتوسع من اجل الانسحاب الفوري والكامل من لبنان !
● من اجل اقامة الدولة الفلسطينية المستقلة في الضفة الغربية وقطاع غزة بقيادة م. ت. ف واسقاط نهج «كامب ديفيد» الجديد !

يوم السبت ١٩٨٥/٤/٢٧

الساعة ٥.٠٠ مساء:

مظاهرة اول ايار الكفاحية، اليهودية - العربية، تنطلق من زاوية مار يوحنا - الوادي نحو شوارع الهدار وتنتهي باجتماع شعبي حاشد في وادي النسناس.

يتحدث في الاجتماع
● سامية غزيل ● زاهي كركبي ● د. بيرت ليبرون
● اسكندر عمل ● عصام مخول

○●○ هلموا بجماهيركم لرفع رايات اول ايار الكفاحية ○●○

مصادر عربية واسرائيلية:

الاتحاد السوفييتي يدعم انتفاضة الجنوب عسكرياً! التحضير، اعلامياً، لشن عدوان على سوريا

● حيفا - لمحرر «الاتحاد» السياسي - تناقلت الصحف الاسرائيلية الصهيونية، أمس (٤/٢٣)، ما روّج له «مصادر عربية» بأن الاتحاد السوفييتي وسوريا يقدمان الدعم في الارشاد والتدريب والأسلحة والعتاد، للمقاومة الوطنية اللبنانية في نشاطها المظفر ضد جيش الاحتلال الاسرائيلي

وتقول هذه المصادر ان خبراء سوفييتيين يديرون تنظيمات رجال المقاومة على الصعيد الميداني ضد الجيش الاسرائيلي

وكتب مراسل صحيفة «هآرتس» (امس)، في هذا الصدد، ان سوريا، وجزءا من منظمات المقاومة الوطنية اللبنانية (هكذا)، التي تعمل «حسب ما جاء في هآرتس» - في ظل سوريا، تحظى بمساعدات سوفييتية بالارشاد والعتاد والسلاح. واضاف ان الاتحاد السوفييتي يدعم سوريا في جهودها الرامية الى عرقلة الجهود الامريكي ريتشارد ميرفي في جولته المكوكية الراهنة في المنطقة للحيلولة دون عقد مهامه الهادفة الى اجراء مفاوضات اردنية - اسرائيلية (بمشاركة بعض الفلسطينيين او بدونهم).

ونحن عن الايضاح ان الترويج لهذه «الانباء»، الآن، يهدف الى ثلاثة امور أساسية:

- اولا: تحويل مسار عجز الجيش الاسرائيلي والذي لا يظهر(!!!)، امام المقاومة الوطنية اللبنانية بترك الانطباع وكأن الاتحاد السوفييتي يقف وراء هذه المقاومة

- ثانيا: التحريض على الاتحاد السوفييتي، في اطار الحملة التي يشنها حكام اسرائيل ونواعيهم ضمنه لقادة البيت الأبيض والجراحة في الحملة الصليبية على الشيوعية والدول الاشتراكية

- ثالثا: تعميم الرأي العام الاسرائيلي والدولي، لامكان شن عدوان على سوريا التي هي بمثابة «هدف» للمخططات الامريكية في المنطقة، بما فيها المؤامرة التي يحيكها ميرفي في المنطقة

وتجدر الاشارة، في هذا الاطار الى ان الاتحاد السوفييتي قام، ويقوم، بمساعدة قوى التحرر الوطني في العالم اجمع ومعروف للقاصي والداني، ان معظم الاسلحة الموجودة في ايدي المقاومة الوطنية اللبنانية والفلسطينية هي من صنع سوفييتي

كذلك فان العمل لاحباط رحلة ميرفي، وما تحمل في طياتها من مؤامرات على حقوق الشعب الفلسطيني واخطار على شعوب المنطقة، هو من واجب قوى التقدم والتحرر في المنطقة والعالم

وعن هذه خلفية يجيء «الكشف» الحقيقي الذي ذكرناه آنفا، من وراء ما نقل عن «المصادر العربية» و«المصادر الاسرائيلية».

احتجاب «الاتحاد» غداً

■ تحتجب «الاتحاد» غدا الخميس، مع بقية الصحف اليومية في البلاد، لمناسبة يوم الذكرى الـ ٣٧ لقيام دولة اسرائيل. وتعود الى الصدور صباح الجمعة. ونحن ان نعود علينا هذه الذكرى وقد انحسر العدوان والاحتلال وقامت الدولة الفلسطينية المستقلة الى جانب اسرائيل وتحقق سلام الشعوب العادل الذي أقرته في هذا الصدد بيان اللجنة المركزية للحزب الشيوعي الاسرائيلي والمنشور «الاتحاد» في الثلاثة.

● «الاتحاد» ●

مصادر الشرطة الاسرائيلية:

جريمة مقتل السائق العربي في المناطق المحتلة - عملية انتقامية!

● القدس - عُثر، فجر يوم الثلاثاء (٤/٢٣)، على جثة خميس طوطنجي، وهو سائق سيارة اجرة من مخيم شعفاط الفلسطيني، مقتولاً في سيارته على طريق القدس - معاليه ادوميم. هذا ما تناقلته وسائل الاعلام الاسرائيلية، أمس

وصادف الحادث يوم ... طوطنجي بين الى ... ثلاث ... باتجاه من موقع ... الذي ... جرى ... أمس ...

وصرح ... في الشرطة ... سيارة الاجرة من ... الاجرة ... كاسبي ... في القدس

وهذا يعني ان حادث مقتل خميس طوطنجي جاء انتقاما لمقتل كاسبي، علما بان مصادر الشرطة الاسرائيلية كانت اعلنت، امس الاول، انه يبدو من المرجح ان مقتل كاسبي جاء على خلفية جنائية

ومن ناحية اخرى، فتح تيدي كوليك، رئيس بلدية القدس في حديث ادلى به الى «جيتساه» تحدث عن سائقي سيارات الاجرة العرب واليهود وصندوق الشرطة امس الى ان حادث القتل الاخير قد يكون عملية انتقامية لمقتل كاسبي

يبدو ان عصابات المستوطنين الاسرائيليين في الضفة الغربية المحتلة تشن حملة «مقاومة دموية»، او «مقلب الاوقة» ضد العرب الابرياء من قرية بيت عفا، فقيل تعرض لاطلاق النار عليه من مستوطنين اسرائيليين حين جاء لرعاية ... الى جرحه وادخاله مستشفى «هداسه» في الخليل للعلاج

بلدية الناصرة تقر اجراءات التصدي لحملة فرض الضرائب الباهظة على الأراضي

● من مكتب «الاتحاد» في الناصرة ـ عقدت بلدية الناصرة، مساء أمس، جلسة غير عادية لبحث قضية فرض الضرائب الباهظة على الأراضي في منطقة الناصرة.

وحضر الجلسة الى جانب أعضاء المجلس البلدي عدد كبير من أصحاب الأراضي.

وقرر المجلس استنكار حملة فرض الضرائب الشرسة، التي تستهدف مصادرة المزيد من اراضي الناصرة بأساليب جديدة، كما قرر اتخاذ مختلف الاجراءات لمعالجة القضية. ودعا جميع اصحاب الأراضي الى الوحدة في التصدي لهذه الحملة كذلك دعا الى عقد مؤتمر شعبي بمشاركة مختلف الهيئات المحلية والشعبية العربية، مثل لجنة الدفاع عن الأراضي ولجنة الرؤساء العرب والسلطات المحلية العربية وهيئات اخرى.

هذا وسيعقد أصحاب الأراضي مساء اليوم (الاربعاء) في قاعة مسجد «السلام» في المدينة اجتماعاً لبحث القضية واتخاذ الاجراءات المناسبة. وتدعو لجنة المبادرة جميع أصحاب الأراضي لحضور هذا الاجتماع.

الملك حسين أبلغ حكام اسرائيل برغبته في التفاوض المباشر معهم

● سوريا تؤكد لميرفي رفضها القاطع للصفقات الانفرادية ●

● حيفا ـ لمحرر «الاتحاد» السياسي ـ نشرت صحيفة «دافار» (أمس، ٢٣/٤)، وهي صحيفة حزب المعراخ الحاكم، ان الملك حسين عبّر لحكومة الاسرائيلية في رسائل نقلتها سفارة الولايات المتحدة في تل أبيب وعمان وكذلك المبعوث الامريكي ريتشارد ميرفي، عن رغبته في التفاوض معها.

واضافت «دافار» ان الملك حسين لا يزال يعمل في ان يعطي في جهة المفاوضة ...

[...]

● سوريا: لا للصفقات الانفرادية ●

● دمشق ـ وكالات ـ ...

استشهاد مواطنين فلسطينيين برصاص قوات الفاشي جعجع

● جنوب لبنان ـ لقي فلسطينيان من ابناء ... مصرعهما وجرح عدد آخر ...

غورباتشوف: ينبغي حفظ ...

● تتمة من الصفحة الأولى ●

[...]

في حيفا:

جماهير العمال وأهالي الأحياء يستعدون لمظاهرة أول أيار اليهودية ـ العربية في ١٩٨٥/٤/٢٧

● حيفا ـ لمراسلنا ـ تتواصل الاستعدادات في حيفا ومنطقتها وأحيائها اليهودية والعربية لانجاح مظاهرة أول أيار التي ستشق شوارع حيفا في الساعة الخامسة من بعد ظهر يوم السبت المقبل (٢٧ نيسان الجاري).

وستنطلق المظاهرة من وادي النسناس متجهة الى شوارع «هداره» ثم تعود لتنتهي في اجتماع شعبي كبير مقابل نادي «اموازه» الشارع عين دور رقم ٣٩).

[...]

سبع قوائم تخوض انتخابات الهستدروت

● قائمة «الجبهة» لمجلسي العمال ونعمات في تل أبيب ـ يافا ●

● حيفا ـ مكتب «الاتحاد» ـ انتهى أمس الأول الاثنين، موعد تقديم القوائم المشاركة في انتخابات الهستدروت (في ٥/١٣)، الى لجنة الانتخابات المركزية.

[...]

● مجلس عمال تل أبيب ـ يافا ●

[...]

● مجلس نعمات تل أبيب ـ يافا ●

[...]

«جبّار هذا العصر قُم أطلع النصرَ فكل السابقين أطلعوا الهزيمة»

● تتمة من الصفحة الأولى ●

نحن، الشيوعيين والجبهويين كافة، ابناء عرب وعرب فلسطينيون وكان عليهم لن يتنظروا من صمودنا و معاندانا على الحق واصرارنا على المضي في الطريق، ابداً على هذا الطريق، حتى في الايام والسنين التي لم نجد فيها من يقول لنا : «العوافي» !

فماذا كانت النتيجة ؟

٣٧ عاماً من سياسة وممارسة صهيونية رسمية لم تُطلع سوى الهزيمة في تحقيق المقومات الاساسية لوجود اية دولة.

تملأ، الصحف العبرية، عشية الاحتفالات بيوم قيام الدولة، بمشاعر خيبة الامل والمرارة لدى مواطني الدولة اليهود، ناهيك عن مشاعر مواطنيها العرب. ولكن «المجتمع الرسمي» ـ المؤسساتي ـ يصطنع «الليالي الملاح» ويقيم «ندوات» الاستشراف لاخفاء هذا العجز ...

[...]

لن «الضمير» الذي اعده المازوت يصبح ويصبح مرأس الزاوية ...

في هذه المناسبة، إذن :

«جبّار هذا العصر :

قم أطلع النصر،

فكل السابقين

أطلعوا الهزيمة»

[...]

الجبهة الدمقراطية للسلام والمساواة

قطاع المثلث الجنوبي

● اجتماعات انتخابية ●

● الطيبه ـ ٨٥/٤/٢٥ اجتماع ... في بيت ... الساعه ٨:٠٠ مساء يتكلم الدكتور ...

● الطيبه ـ ٨٥/٤/٢٦ اجتماع في نادي الجبهة يتكلم ...

■■■ حادث طرق مروع ! ■■■

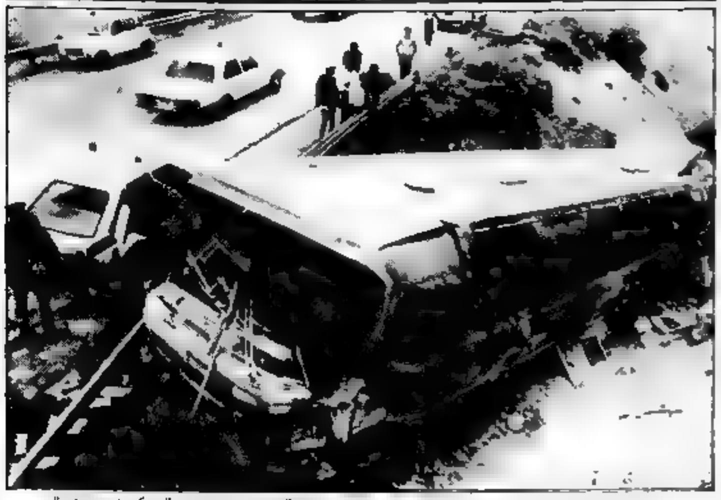

● على مواطن ... مصرع ... في حادث طرق مروع وقع مساء الاحد ... عندما انحرف الباص الذي كان يقلهم من ... وسقط في الوادي على طريق القدس ...

تصوير : ... «الاتحاد»

في مطلع حزيران القادم ...

ارتفاع أسعار السلع الاساسية بنسبة تزيد عن ٢٠٪

● المالية تخطط لنهب مخصصات الاولاد ●

● حيفا ـ لمحرر الشؤون الاقتصادية ـ ...

[...]

● سحق مخصصات الأولاد بواسطة ضريبة التعليم ●

[...]

وفد عن كتلة «الجبهة» في الهستدروت في زيارة تضامنية مع عمال «لروم» في ايلات

[...]

الذكرى الـ ٧٠ لمجزرة الأرمن

● حيفا ـ مكتب «الاتحاد» ـ ...

[...]

استمرار الاضراب في مجلس معلوت ـ ترشيحا المحلي

● معلوت ـ مراسل خاص ـ ...

[...]

ولا تزال جميع الاعمال معطلة.

نظام مبارك قلق من الوضع

● تتمة من الصفحة الأولى ●

[...]

اعتداء آخر على قبر تريزا انغلوڤيتش

[...]

حركة النساء الدمقراطيات ـ طمرة

❋ اجتماعات نسائية ❋

■ اليوم الاربعاء ٨٥/٤/٢٤ في بيت مروان عواد الساعه ١٢ ظهرا تتكلم الدكتوره روضه بشارة

■ الخميس ٢٥ /٨٥/٤ في بيت محمد ابو الهيجاء الساعه ١٢ تتكلم نائلة خوري

■ الجمعه ٨٥/٤/٢٦ في بيت احمد ابو علي حجازي الساعه ١١:٠٠ ظهرا تتكلم ملاك ابو صالح

■ الجمعة ٨٥/٤/٢٦ في بيت محمود مراد الساعة ٢:٣٠ بعد الظهر تتكلم ملاك ابو صالح

يصدر اليوم

«الجديد» عدد نيسان ١٩٨٥

من فيه

الابحاث والمقالات

[...]

القصص

[...]

القصائد

[...]

● ● ●

طبعه انيقه ورق صقيل الثمن ١٥٠٠ شاقل

❋ تهنئة ❋

...

الدكتور كميل فاوخري

... في عكا ...

بالتوفيق والنجاح

...

❋ تهنئة ❋

... الدكتور ... والدكتور احمد بدران بافتتاح العيادة في عكا القديمة

بالتوفيق والنجاح

...

جبهة قلنسوة الدمقراطية

تدعو الجمهور لحضور الاجتماع ... الانتخابي وذلك يوم الخميس ٨٥/٤/٢٥ الساعه ٧:٣٠ مساء في بيت السيد ... يتكلم ... ويفتتح الدكتور مصطفى ...

اعلان حصر ارث

وردتنا مضبطة موقعة من مجلس ... بوفاة المرحومة ... بتاريخ ١٩٧٠/٩/٢٥ وانحصر ارثه الشرعي والقانوني في ...

فعلى المعترض مراجعة المحكمة الشرعية بعكا خلال ٢ يوماً من تاريخ النشر

المحكمه الشرعيه عكا

في اجتماع مع ممثلي لجان الاحياء في عكا القديمة

رئيس البلدية يعترف بقساوة أوضاع المواطنين العرب ولكنه يتهرب من الردّ على المطالب!

● عكا – لمراسلنا محمود ابو شنب – بعد حوالي شهر من مطالبة لجان الاحياء في عكا القديمة بمقابلة رئيس بلدية عكا عقد هذا اللقاء بعد ظهر الاحد (٢١/٤) في قاعة المجلس البلدي وحضره ممثلو جميع لجان الاحياء في عكا واعضاء البلدية العرب الثلاثة واحد المراقبين في البلدية.

وقدم الوفد في مستهل الاجتماع مذكرة الى رئيس البلدية تتضمن المطالب الملحة للمواطنين العرب في عكا القديمة ومنها قضايا السكن الخطيرة واللاانسانية وقضية بناء مدرسة ابتدائية ومشاكل الصيادين العرب وميناء الصيد وقضية لعب الاطفال في شارع الفاخورة حيث جرت عدة حوادث مدهس هناك.

كما اثار الوفد في مذكرته مسألة الاستفزازات البوليسية المتكررة واعتداء الشرطة بالضرب على العديد من الشبان وغيرها من القضايا التي تقلق المواطنين العرب في عكا القديمة.

وقال رئيس البلدية انه على اطلاع تام بقضايا السكن الخطيرة في عكا القديمة وانه يعرف ان الازمة خانقة فعلا ويجب العمل على حلها وانه تم تخصيص قطعة ارض لبناء المساكن للعرب في عكا، ولكنه قال ان الحكومة هي المسؤولة عن البناء وان بقاء الوضع على ما هو عليه يجلب العار لحكومة اسرائيل وليس للبلدية ما تفعله في هذا المضمار.

اما بخصوص المدرسة فقال: «كل شيء جاهز الارض والخرائط وسجلان على مناقصة البناء قريبا واسالوا عضو النائب الرئيس العربي».

...

ولكن رئيس البلدية ... ولكن لم يتم بناء المدرسة حتى الآن. كما ذكر انه ستجري تصليحات في ملعب الاطفال في حي الفاخورة وفي الميناء، وقرب جميع الجزار.

وبخصوص استفزازات الشرطة فقد غسل رئيس البلدية يديه من الموضوع تماما وقال ان هنالك مكتب لشكاوى الجمهور ويمكن تقديم الشكاوى اليه وهو ارئيس البلدية) لا يريد ان يتدخل في هذا الموضوع.

وعند بحث قضية مشروع ترميم الاحياء اصر الوفد على ادخال عكا جميعه في اطاره الا ان مطلبهم قوبل برفض قاطع من رئيس البلدية بحجة ان شركة تطوير عكا القديمة هي التي تقوم بمهمة اصلاح الاحياء ... في عكا القديمة ولكن الوفد عاد وأكد ان شركة التطوير المذكورة لا تعمل في اصلاح المساكن والاحياء بل تعمل على تجميل الشارع الرئيسي الذي يحيط بعكا القديمة داخل السور ولغايات السياحة فقط ولا علاقة له بالسكن. كما طالب الوفد بتحديد تاريخ لاعلان المناقصة عن بناء المدرسة الامر الذي رفض رئيس البلدية الاجابة عليه. وحمل الوفد رئيس البلدية المسؤولية عن الاوضاع السكنية الخطيرة وطالبه بالوقوف الى جانب مطالب المواطنين العادلة بالسكن الانساني في عكا كما قدم الوفد توجيه نائب رئيس البلدية العربي ... تجاهل ... جهوده واحتج ... الرد على الكلمة ... وانسحب رئيس البلدية من الاجتماع تم ... بعد وساطة اعضاء البلدية ليعلن انها المرة الاخيرة التي سيقابل فيها لجان الاحياء واحال الامر على نائبه العربي من خلال تأكيده الاستمرار في العمل حل المشكلة السكنية

٣٧ عاماً على دولة اسرائيل

بيان اللجنة المركزية للحزب الشيوعي الاسرائيلي

...

رسالة بيت جن

كينغ يرفض إقرار ميزانية المجلس المحلي للعام ٨٤ ـ ٨٥

● بيت جن – لمراسله – للمرة الثالثة على التوالي اعاد حاكم اللواء الشمالي يسرائيل كينغ، الى مجلس بيت جن مشروع الميزانية المقترحة للسنة المالية ٨٤/٨٥ وذلك بدون ان يكلف نفسه فحصها، لانها – حسب ادعائه – تجاوزت الرقم الذي يحدده هو للمجلس المحلي وهو ٣٣ مليون شيكل حد اعلى للميزانية.

وقد عاد المجلس وفحص ميزانيته مجددا لكنه لم يتمكن ... امكن من التقليصات ... عن ٢٦٧ مليون شيكل وعاد بارسالها الى كينغ من جديد

الشبيبة الشيوعية في منطقة الناصرة تتجند الى جانب «الجبهة» في معركة الانتخابات للهستدروت

● من مكتب الاعلام في الناصرة – ...

...

وضع حجر الاساس لجامع «أبو عبيدة» في عين ماهل

● عين ماهل – لمراسلنا ...

...

تكلفته حوالي نصف مليار شيكل

وتحدث د. محمد حبيب الله فاشار الى اهمية المسجد في العصور القديمة وكونها مصانعا للعلم والحضارة ودعا الحضور الى عدم التزمت في الدين وجعل المساجد منابر للعلم ومنابع للحضارة العربية والاسلامية.

ثم تحدث النائب محمد ميعاري مسكتجنه وتبرع بمبلغ ٥٠٠٠٠ شيكل، وتلاه رئيس الجبهة في عين ماهل عارف امين فاكد ان الدين لا يعني الصلاة فقط وانما الجهاد في سبيل احقاق الحق وانصاف المظلوم وقال: لا يمكن لنا ان نقف صامتين ازاء تعرض شعبنا الى الظلم والاضطهاد ثم قدم تبرعا باسم كتلة الجبهة بقيمة ٥ ملايين شيكل (٥ مليون ليرة)

وبلغ مجموع ما جمع من تبرعات في الاحتفال ٤٠ مليون شيكل (٤٠٠ مليون ليرة)

بأغلبية اصوات الائتلاف الحكومي

الكنيست تقر ضريبة على مخصصات التأمين وقانوناً ضرائبياً جديداً وقانون «منطقة التجارة الحرة»

● كتلة «الجبهة» : كل هذه الضربات لا يمكن ان تخرج البلاد من أزماتها، الناجمة عن سياسة الحرب والعدوان والاحتلال ●

● القدس – لمراسلنا البرلماني علي بشير – أقرت الكنيست، أمس، (الاثنين) في القراءة الاولى ثلاثة قوانين اقتصادية بشأن ضريبة الدخل في ظل التضخم المالي وفرض ضريبة على مخصصات «التأمين القومي» والتوقيع على اتفاقية سوق «التجارة الحرة» بين اسرائيل والولايات المتحدة

تحدث عن كتلة «الجبهة» النائب توفيق طوبي فقال عن القانون الاول انه حيلة ظاهرة خطيرة وهي ان الحكومة تجمع الكنيست لاقرار قوانين وفرض الضرائب بهدف كسب رضى امريكا بينما لم تفعل شيئا في امور حيوية لصالح المواطنين في اسرائيل ... الكنيست بحث حول سياسة اليد الحديدية التي تنتهجها حكومة اسرائيل في جنوب لبنان وحول الاستيطان والتسلح الذي يستهلك القسم الاكبر من ميزانية الدولة ويؤدي الى زيادة التضخم المالي وانخفاض مستوى معيشة الجماهير

واضاف بيطون: ... الصفقة الشاملة الثانية ... طريق صفقة شاملة ثالثة ولكن الواقع ان الصفقة الثانية قد ... مستوى معيشة المواطنين ...

...

بين اسرائيل والولايات المتحدة. اقترح النائب فلنر اقرار الزام الحكومة بمنع وزير الصناعة والتجارة شارون، من التوقيع على الاتفاقية (سافر الاحد الماضي الى الولايات المتحدة للتوقيع على الاتفاقية) لانه لو وقع قال فلنر سيكون ذلك مس بالديمقراطية ولا فائدة من هذا البحث في الكنيست، لان هذا البحث سيكون فقط ... بدون علمه وبدون تأثير

... هاجم فلنر تصريحات رئيس لجنة الخارجية والامن ... بزيارة للولايات المتحدة، حيث قال ان هنالك ... بين اسرائيل وامريكا حول الوفد الاردني – الفلسطيني المشترك وانه لن تتخذ اية خطوة حاسمة في الشرق الاوسط قبل انتخابات الهستدروت. كما قررت الحكومة يوم الاحد (٢١/٤)، عدم الانسحاب من لبنان ... عسكرية ضد القوات الامريكية

وفي نهاية النقاش قدم النائب الجبهوي توفيق طوبي اقتراح تلخيص باسم «الجبهة» فطالب بأن يرفض الكنيست بيان نائب وزير الصناعة والتجارة بشأن الاعلان عن منطقة تجارة حرة بين اسرائيل وامريكا وبان تقرر الكنيست عودة وزير الصناعة والتجارة شارون، من الولايات المتحدة في الحال وبان تلتزم الحكومة بالتراجع عن قرارها بالمصادقة على اتفاقية «التجارة الحرة» بين اسرائيل وامريكا وبان تعتبر الكنيست توقيع الاتفاق ضربة ... للاقتصاد الاسرائيلي وتزيد من التضخم المالي

وبعد انتهاء النقاش اتخذ ... ضد فرض ضريبة على مخصصات التأمين القومي ... القراءتين الثانية والثالثة ... القانون في القراءتين الثانية والثالثة لهذا القانون بغالبية اصوات الائتلاف

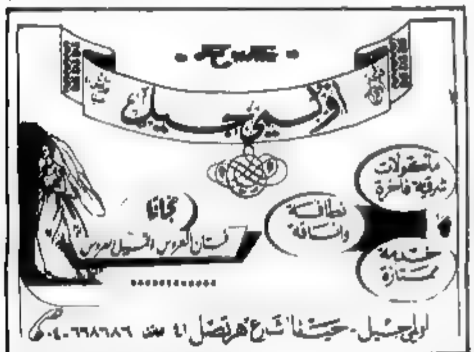

الحلقة الدراسية حول أوقات الفراغ في الحياة الحقيقية

الاحد ٢٨ نيسان ١٩٨٥ من الساعة العاشرة صباحا ولغاية ... ٦٠٠٠ ...

...

الحياة في ملئها هي من اختيارك

سيعقد البرنامج في اللغتين العربية والانجليزية

احتفال مهيب بالذكرى الـ ١١٥ لميلاد لينين

● موسكو - «تاس» - جرى، أمس الاول (الاثنين)، اجتماع احتفالي مهيب في موسكو بمناسبة الذكرى ١١٥ لميلاد فلاديمير ايليتش لينين، مؤسس الحزب الشيوعي والدولة السوفييتية. وألقى حيدر علييف، عضو المكتب السياسي للجنة المركزية للحزب الشيوعي والنائب الأول لرئيس الحكومة السوفييتية خطاباً قال فيه ان الخبرة التي تراكمت لدى البشرية منذ العام ١٩١٧ تدل على أن أفكار لينين سلاح مضمون في نضال الشعوب من أجل الغد الأفضل ومن اجل السعادة والسلام على الارض.

اضراب عن الطعام والزيارة في سجن طولكرم العسكري احتجاجاً على ظروف الاعتقال الوحشية

● ظروف اعتقال وحشية مماثلة في سجن جنين ومركز التوقيف في قلقيلية ●

● القدس - لمراسلنا - يعاني المعتقلون في سجن طولكرم العسكري أوضاعاً مشابهة للأوضاع المأساوية في سجن «الفارعة». ويشكو المعتقلون من فرض أوامر الطاعة العسكرية ويتعرضون للضرب ومحاولات الاهانة من السجانين العسكريين. هذا ما أكده السجناء لمحاميه فيليتسيا لانغر خلال زيارتها الى السجن في شهري آذار الماضي ونيسان الجاري.

وكانت لانغر وجهت بشكوى الى مدير السجن الذي وعدها بفحص الشكوى وبذل الجهود لارضاء المعتقلين الذين ينتظرون المحاكمة والذين يزيد عددهم عن مئة معتقل.

وأعلن معتقلان من سجن طولكرم، كانا أحضرا قبل أكثر من أسبوع الى المحكمة العسكرية في نابلس، امام المحامية لانغر انهما على استعداد للاعتراف بأي شيء كي تصدر المحكمة حكمها في اليوم نفسه ويجري نقلهم الى سجن آخر بعد ان لم يعودا قادرين على تحمل أوضاع السجن في طولكرم.

وفي ٨٥/٤/٢١ احضرت الى المحكمة العسكرية في نابلس مجموعة من المعتقلين بهدف تمديد اعتقالهم وفي حديث مع المحامية لانغر أكدوا انهم يعلنون اضراباً عن الطعام وعن الزيارة احتجاجاً على الاوضاع غير المحتملة القائمة في السجن.

من ناحية اخرى يعاني المعتقلون الأمنيون في سجن جنين ومركز التوقيف في مدينة قلقيلية الاكتظاظ الشديد داخل الغرف ما جعل سلطات الاحتلال ان تجعل من ساحة وقرب السيارات في السجن والمركز المذكورين مكاناً لنوم المعتقلين.

وافاد عدد من المعتقلين انهم مرغمون على المعتقلين يحشرون حشراً في الغرف دون ان تراعي السلطات المسؤولة مساحة الغرفة او قدرتها الاستيعابية. فالغرفة التي تبلغ مساحتها ٩ امتار مربعة يحشر في داخلها ثلاثون موقوفاً.

ومن ناحية اخرى علم أن معتقلي في مركز قلقيلية قاموا في الآونة الأخيرة باضراب عن الطعام احتجاجاً على سوء الأوضاع فيه فقد طالبوا بتحسين الطعام وحل مشكلة الاكتظاظ وعدم حصرهم وتزويدهم بشراب. وكانت ادارة المركز قد قامت بجمع المعتقلين الأمنيين والمدنيين داخل الغرف.

اصحاب اراضي في جين صافوط يواصلون تصديهم للاعمال الارهابية التي يمارسها المستوطنون

● بقلم: عاطف سعد ● (القدس المحتلة)

□ ما زال رئيس مستوطنة «قرية شومرون» موشيه زار، يواصل اعتداءاته على اهالي الاراضي المسماة «القرين الشمالي» من اراضي جين صافوط. وتنوعت اعتداءات موشيه زار الذي هو ايضاً المهم الثاني والعشرون في لائحة التنظيم الارهابي اليهودي على عائلة احمد عبد الحافظ ابو شعر من جين صافوط فقد قام هو وشقيقه هارون وابنه جلعاد بهدم الجدران في اراضي «القرين الشمالي» مواقعها وقلعوا (٢٥٠٠) غرسة زيتون بواسطة الجرافات في الارض المسماة خربثاه، وتقع في اراضي قرية «مصبغ» وكونه ملكيتها، جميعاً، الى العائلة المذكورة والمستندات كافة التي تثبت ملكية العائلة للاراضي.

● خلفية الصراع الدامي على الارض ●

كانت اراضي عائلة احمد عبد الحافظ ابو الشعر من جين صافوط وحدها، التي تبلغ مساحتها الاجمالية حوالي ١٥٠ دونماً، محط اطماع مزارع منذ مطلع الثمانينات. فقد استولى على ما عائلة تقع في اراضي جين صافوط وتملكها العائلة المذكورة فاقام فيها قصراً بمساعدة كل مسافر من نابلس الى قلقيلية. وبعد اعتداءاته المتكررة التي قدمت ضده العائلة شكوى في تاريخ ٢-٣-٨١ وسلمت الشكوى كذلك اسماء بعض المعتدين معه وارسلت له محكمة صلح قلقيلية بمنعها بالتحول امنعها فلم يمتثل. وقالب اكثر من مرة، بوضع الطلب تنص على ملكيته للارض لكن الابن الاكبر للعائلة العربية، ويدعى محمود عبد الحافظ ٥١ عاماً، تصدى للارهابي زار بين الاشجار...

● اعتداء جديد وشكوى ●

وقام مزارع، بعد ظهر يوم ٨٥/٤/١٦، باستفزاز المزارع عبد احمد عبد الحافظ، بعد انتهائه من يوم عمل في حراسة ارض «القرين الشمالي» المزروعة بالقمح، وكان بصحبة مزارع اولاده المسلحين وسيارة، وامرت جماعة مزارع المزارع بابراز بطاقته الهوية فرفض ذلك واجابهم بان الهوية ليست معه حالياً. وعادوا وحاولوا ارغامه على ابراز الهوية...

اسرائيل قررت تكريس احتلال جزء من لبنان ومواصلة انتهاج سياسة «الارض المحروقة»

● رابين يلتزم بتقديم العون لقوات لحد وتوابعها وبانشاء نقاط مراقبة في الاراضي اللبنانية ويتعهد بضرب العمق اللبناني وتشريد أهالي الجنوب ● شمير: لن نبقي حجراً على حجر! ● نظام مبارك في مصر يرحب بقرار حكومة بيرس (!) ●

● حيفا - لمحرر «الاتحاد» السياسي - يستدل من قرار الحكومة الاسرائيلية في جلستها الاسبوعية الاخيرة ٨٥/٤/٢١ بخصوص جنوب لبنان ومن تصريحات العديد من المسؤولين الاسرائيليين السياسيين والعسكريين، ان اسرائيل قررت، عملياً، تكريس احتلال جزء من الجنوب اللبناني ومواصلة انتهاج سياسة «الأرض المحروقة» ضد قرار ...

الجيش الاسرائيلي على خط نهر الاولي واحتجاجاً على قرار الحكومة المخالف لرأيه، صوت مع اقتراح فايتسمان.

وأعلن شمعون بيرس عقب جلسة الحكومة ان اسرائيل ملتزمة بحماية قوات لحد وبمالو صنائع اسرائيل وان الجيش الاسرائيلي سيعمل لمساعدة صنائعه ...

...

كذلك فقد تطرق شمعون بيرس القائم باعمال رئيس الحكومة في جمع لناشطي حزبه ...

...ان الترحيب المصري الرسمي بقرار الحكومة الاسرائيلية والاشادة ببيرس، شمعون بيرس، هو من قبيل نظام حسني مبارك في سبيل تطبيع العلاقات مع اسرائيل وتمرير المؤامرة الامريكية - الاسرائيلية - الرجعية العربية الجديدة ضد الشعب الفلسطيني وقضيته، ومصالحه، وحقوقه الوطنية.

افتتاح سلسلة من البرامج حول القضية الفلسطينية في امستردام

● امستردام - خاص بـ «الاتحاد» - تفتتح اليوم ٨٥/٤/٢٤ في امستردام (هولندا)، مجموعة من البرامج المخصصة للقضية الفلسطينية في جميع مجالاتها، بما في ذلك الوضع في المناطق المحتلة وقضية اللجنة الفلسطينية - الفلسطينية التي تقيمها هذه البرامج بدعوة المنظمة فيتب لاخر للمشاركة في هذه البرامج ... على تجربتها في الوضع في المناطق المحتلة بجميع مدلولاته، في الوقت الذي طلب فيه المنظمون ان يعطى اهتمام خاص للوضع في قلب الدهيشة.

ويظهر في اطار هذه البرامج اختصاصيون فلسطينيون في شؤون التراث والأدب واختصاصيون في القانون الدولي في هولندا.

وتكتسب هذه البرامج اهمية خاصة لأن لجنة البرلمان الهولندي ... ستعقد جلسة في (٥/١٦)، يبحث فيها سياسة حكومة هولندا تجاه النزاع في الشرق الأوسط وخاصة الوضع الحالي في مناطق محتلة.

ويأمل منظمو البرامج ان يؤثروا على موقف اعضاء البرلمان الهولندي من الكتل البرلمانية المختلفة، وبالتالي على النقاش داخل البرلمان.

بيان تشيكوسلوفاكي - يمني دمقراطي يستنكر طريق الصفقات الانفرادية

● عدن - «تاس» - دعا البيان المشترك الصادر عن لقاء ... وزير خارجية تشيكوسلوفاكيا واليمن الدمقراطي في عدن الى ضرورة عقد مؤتمر دولي خاص بالشرق الاوسط تشارك فيه ...

...

«الاهالي» القاهرية :

السلطات التونسية تمارس القمع ضد أحزاب المعارضة

● القاهرة - ذكرت صحيفة «الاهالي» القاهرية في عدد ١٧ نيسان الجاري ان القوى السياسية المعارضة في تونس تتعرض خلال الاشهر الاخيرة، للقمع والعنف من قبل الحزب الاشتراكي الدستوري الحاكم بقيادة الحبيب بورقيبة ...

وركزت «الاهالي» ان الحكومة التونسية تحضر بين مريين، بشكل كل منها خطراً عليها في المعركة القادمة بعد ان زورت انتخابات البرلمان في العام ١٩٨١ لقوى المعارضة ضغط من اجل شروط دمقراطية تكفل استمرار اللعبة البرلمانية. الامر الذي بشكل خطراً فعلياً على الحكم في الاقاليم التي تعاني حكومة ...

...

واوضحت الاهالي انه لا تسمح بذلك الا الدول الحكومية التونسية من حجم وقوة المعارضة المحسنة في انتخابات مجالس البلدية المزمع اجراؤها في أيار القادم.

وفاة رئيس البرازيل المنتخب

● برازيليا - الوكالات - توفي امس الاثنين، رئيس الجمهورية البرازيلية المنتخب تانكريدو نيفيس، بعد ان اجريت له سبع عمليات جراحية فشلت جميعها وذلك قبل ان يتمكن من اداء اليمين القانونية.

واعلنت في البرازيل ايام الحداد على وفاة رئيس الجمهورية الدمقراطي الاول بعد ٢١ سنة من الحكم العسكري، وبالمقابل اعلن نائبه، جوزيه ساري، الذي اصبح رئيساً مباشرة، انه سيجري التغييرات والاصلاحات التي تعهد بها الرئيس الراحل.

٣٠٠٠ مشروع اقتصادي في الدول العربية بمساعدة مجلس التعاضد الاقتصادي

● موسكو - «تاس» - بني في الدول العربية، بمساعدة بلدان مجلس التعاضد الاقتصادي، اكثر من الفين من المشاريع الاقتصادية الهامة.

وذكرت هيئة امانة مجلس التعاضد الاقتصادي في موسكو انه يجري، حالياً، بناء وتصميم حوالي الف مشروع آخر في الدول العربية ومن بين هذه المشاريع منشآت الميتالورجيا والمحطات الكهربائية ومشاريع الزراعة وغيرها من الفروع الرئيسية في اقتصاد الجزائر ومصر والعراق وسوريا والمغرب.

كما تساعد بلدان مجلس التعاضد الاقتصادي الدول العربية على تطوير الفروع الصناعية الخاصة بالتصدير وبصفة خاصة صناعة البترول والغاز الطبيعي.

من تاريخ الفكر البشري

نظرية ارسطوطاليس في الحركة والفلسفة الطبيعية

● د. ادوار اليس ●

منطلقا من الفهم الديالكتيكي للعلاقة بين الاشياء حلل ارسطو طاليس مقولات الحركة والمكان والزمان. الامر الذي برر في تأكيده على ان صفة «الطبيعي» تطلق على «المادة» لاولية التي تشكل اساس لجميع الاشياء، التي احتوت بداخلها على بداية الحركة والتحول. هنا يبرز ميل ارسطو طاليس الى اعتبار الحركة من الصفات الملازمة للطبيعة.

● هل نستطيع فصم (ابعاد) الحركة عن الاجسام المادية؟

● اجاب ارسطو طاليس على هذا بقوله: نستطيع ولكن بالفكر فقط.

تبرز الصبغة الديالكتيكية في افكار ارسطو طاليس بوضوح في تقسيمه لانواع الحركة التي تعامل معها بموجب مبدأ التناقض: النشوء والفناء، والتحولات الكمية والكيفية والتصحر والانكماش (التحول) والتواجد في المكان.

لقد كانت عملية تصنيف الحركة الى انواعها، عند ارسطوطاليس اول محاولة استهدفت استحضار الحركة الشاملة على هيئة منظمة (منهجية)، ومحاولة لمعرفة الصبغة الديالكتيكية للحركة بوجهيها المتضاد ونوعها الكيفي.

وبحث ارسطوطاليس في مقولة «الوقت» بارتباطها مع مقولة الحركة وقال: نعرف الوقت حين نحدد الحركة باستعمالنا حالتي «باكرا» و«متأخرا» ونقول ان الوقت قد مضى حين نكتسب شعورا حسيا حول «الباكر» و«المتأخر» في الحركة.

والحركة حسب ارسطوطاليس هي وحدة كمية مستمرة وغير مستمرة. وحين بحث ارسطوطاليس في مفهوم «الاستمرارية» وعدم استمراريته الحركة تطرق الى البحث في مسائل لا نهائية المكان والزمان.

ولم يشك ارسطوطاليس في الوجود الموضوعي للطبيعة ...

● نظرية ارسطوطاليس في الوجود

(الاسباب - الاحتمال - الواقع)

● مفاهيم ارسطوطاليس الاجتماعية

من منهج الادب العربي للمدارس الثانوية

الصبي الاعرج لتوفيق يوسف عواد

● بقلم: اسكندر عمل - حيفا ●

يبدأ توفيق يوسف عواد قصته بوصف خليل، مظهرا من خلال هذا الوصف ثلاث قضايا على متن خليل: عاهة مادية جسمية فهو اعرج ورجله عوجاء. ثانيه اجتماعية انه فقير معدم وهذا يبرز على شكله الخارجي وقضيه ثالثه تظهر مع تقدم السرد وهي عقدة الخوف من عمه ابراهيم والعبودية التي سيطر على نفسيته.

في وصف الكاتب لعاهته يريد ان يؤكد اهمية كون خليل اعرج اذ ان هذا الأمر اثر بشكل واضح على حياته ومصيره ويحاول الكاتب ان يجسد تلك العاهة في وصفه حيث يشعر بحس الاديب الانفعالي بأساة خليل ...

● مبنى القصة وحبكتها :

● أهداف القصة :

● الشخصيات - الصبي الأعرج - الشخصية الرئيسية وهي تلك الشخصية النامية التي تجري الأحداث حولها وهي التي تحرك الأحداث وتوجهها. تطورت الشخصية مع تطورات القصة واكتسب ابتداره وعطفنا كلما توغلنا في القصة. وعلى الرغم من حمق شخصية الصبي إلا ان حسن التوقع لدى القارىء كان مواجهاً وذلك ان الاديب أشار منذ البداية الى ...

المصادر: المختار من الادب العربي الحديث - القصة القصيرة والمسرحية (دار ابيب - الناصرة، ١٩٨٦)

ايليا حاوي: نماذج في النقد الادبي (بيروت ١٩٦٩)

«غدنا المشرق» في مصمص

● مصمص - من عبدالله صالح المحاميد - اصدر فرع ابناء الكادحين نشرة اسمها «غدنا المشرق» بمساعدة واشراف لجنة المربين وحمل الغلاف شعار ابناء الكادحين.

واحتوت النشرة على الكلمة السياسية وصفحة علمية ونبذة عن حياة الشهيد فهد القواسمي وقصيدة «انا ديكم» للشاعر توفيق زياد ونشيد ابناء الكادحين وقصة ومسابقة ومواد متنوعة باقلام الأشبال: مرفت واسامة كمال ومنية احمد وابراهيم فتحي ومسيرة بديع ورافق عبد الحفيظ والحاكم جمال ومعزوزة محمد مصطفى وابراهيم احمد عبد الوهاب واحمد صالح عبد الوهاب وازدهار سامي ويوسف عزات ودلال محمود واسمهان صبحي واسامة تيسير ومريم ياسر واحمد احمد يونس واحمد محمود صادق ومحمد احمد عبد الرازق.

تحية تقدير لأبناء الكادحين في مصمص على المجهود الذي يبذلونه من اجل ان ترى نشرتهم «غدنا المشرق» النور والى الأمام.

طلابنا على العهد

الى صاحب مادة «طلابنا على العهد»، مادتك قيمة وتستحق النشر ولكن لا نستطيع نشرها بدون ان نعرف اسمك الحقيقي. ولك الحق في استعمال اي اسم مستعار.

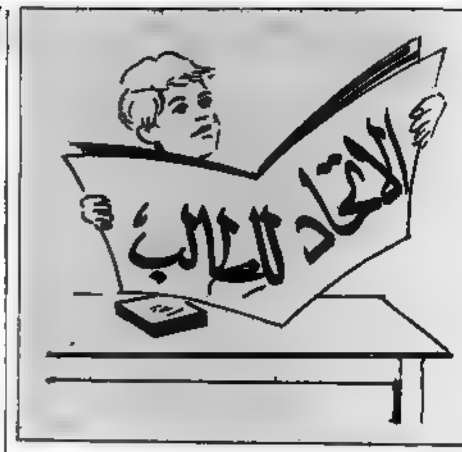

الهندسة الوراثية

● محمد ابو يونس ●

معلم البيولوجيا في مدرسة سخنين الثانوية

احدى القفزات النوعية المهمة التي انجزت في القرن الحالي ضمن العلوم الطبيعية، كانت في مجال البيولوجيا الجزيئية، ولقد تم هذا الانجاز في العقد الاخير فمنذ نهاية السبعينات وبداية الثمانينات بدأ العلماء والمتخصصون باجراء التجارب الاولى في الهندسة الوراثية.

والهندسة الوراثية هي حقل تطور من حقل اوسع هو علم الوراثة الجزيئية، وهذا الموضوع الاخير هو دمج لحقلين اخرين هما علم الكيمياء الحيوية (البيوكيمياء) وعلم الوراثة، ولقد ادى هذا الدمج الى الفهم الاساسي الكيماوي للوراثة.

...

البديل الممكن للطريقة السابقة هو اخراج خلايا نخاع عظمي من المريض نفسه واستبدال الجين المصاب بجين سليم وعودة الخلايا المصلحة الى لا ترفض لانها خلايا الجسم نفسه وليست خلايا دخيلة. ولكن المشكلة الرئيسية هي كيفية ادخال الجين المصلح للخلية بشكل يستطيع فيه ان يعمل بشكل طبيعي. لقد احرز تقدم في السنوات الاخيرة في هذا المجال ولكن المشاكل لم تحل بشكل مرضي نهائية، ولذلك لا يستعملون هذه الطريقة للعلاج. ولكن الامل قائم بأن تنجح في المستقبل.

يا عمال العالم اتحدوا
الاتحاد
جريدة يومية
صفحة ٦ — الاربعاء ٢٤ نيسان ١٩٨٥

□ في الدرجة الأولى - المنطقة الجنوبية

أسبوع مثير بانتظار فرق القمة والقاع

● حيفا - مكتب «الاتحاد» - تجري هذا السبت مباريات الأسبوع الأخير لفرق الدرجة الأولى وستبلغ الاثارة ذروتها بعد أن لم يتضح من هو الفريق الذي سيفوز ببطاقة الارتقاء الى الدرجة القطرية ومن هو الفريق الذي سيلعب مباراتي الاختبار مع فريق المرتبة الثانية في المنطقة الشمالية.
ويلعب فريق بيت شمش، الذي يحتل المرتبة الأولى مباراة بيتية مع فريق اتحاد شباب يافا، الذي يحتل المرتبة الأخيرة وتنقصه مباراة.
ويلعب فريق زروس حولون الذي يحتل المرتبة الثالثة مباراة خارجية مع فريق القاع من رعنانا ويلعب فريق كريات غات هو الآخر مباراة خارجية مع فريق قاع آخر هو هبوعيل الرملة.
ونورد فيما يلي الجدول الكامل لمباريات السبت تليه لائحة المنطقة الجنوبية:

بيت شمش	شباب يافا
هـ. الرملة	كريات غات
رعنانا	ازروس حولون
صفريريم	هشكيا
بروحام	ب. بئر السبع
ازور	ديمونة
كريات اونو	بات يام

■ اللائحة ●

١. بيت شمش	٣٦:٣٨	٣٢
٢. ازروس	٢٤:٣٦	٣٢
٣. كريات غات	١٨:٣٦	٣٢
٤. هشكيا	٢٢:٣٥	٣٠
٥. كريات اونو	٢٩:٢٨	٢٩
٦. صفريريم	٢٥:٣٦	٢٥
٧. بروحام*	٢٥:٢٥	٢٣
٨. ديمونة	٣٣:٣٦	٢٣
٩. بات يام	٢٧:٣٥	٢٢
١٠. ب. بئر السبع	٣٥:١٨	٢١
١١. رعنانا	٢٧:١٨	٢١
١٢. هـ. الرملة	٣٣:٢١	٢١
١٣. ازور	٢١:٢١	٢٠
١٤. شباب يافا*	٢٨:١٨	١٧

■ تنقص مباراة.

وفي المنطقة الشمالية (أ) تتجه الأنظار هذا السبت الى ملعب نتانيا حيث يستضيف فريق بيتار المحلي، الذي لم يخسر أية مباراة هذا الموسم، فريق هبوعيل عكا الذي يحتل المرتبة الثانية ويهدف الى تحقيق الفوز، ولا أقل منه، ليضمن وصوله الى مباراتي الاختبار للصعود الى الدرجة القطرية وأن أية نتيجة أخرى ستؤدي بفريق مكابي الخضيرة، الذي يحتل المرتبة الثالثة وفي جعبته نقطة أقل من رصيد العكيين، ستؤدي به الى خوض مباراتي الاختبار ويلعب فريق الخضيرة مباراة سهلة مع فريق شباب الناصرة.

فوز نتانيا محتمل

١. هـ. يافا - هـ. تل أبيب
٢. شمشون - هـ. حيفا
٣. هـ. القدس - ب. تل أبيب
٤. بئر السبع - كفارسابا
٥. هـ. بيتح تكفا - هـ. بيتح تكفا
٦. عكواخ - هـ. يافا
٧. هـ. حيفا - هـ. نتانيا
٨. هـ. تل أبيب - ب. القدس
٩. بني يهودا - شعرايم
١٠. هـ. القدس - هـ. حولون
١١. اشكلون - ريشون
١٢. ب. الرملة - الخضيرة
١٣. همبدار - هـ. رمات غان

أ ورد فيما يلي لائحتي الدرجتين الممتازة والقطرية.

● اللائحة الممتازة ●

● اللائحة القطرية ●

* صورة جانبية من فرحة الجمهور الطمراوي مساء السبت الماضي بعد فوز شباب طمرة على بيتار نهريا (٢:١) وتشاهد واحدة من رجالات الشباب التي فتحت

(تصوير علي عمار)

«مؤتمر قمة في بلومفيلد..»

* في الدرجة الثانية: طمرة تستضيف كفرسميع وام الفحم تستقبل باقة الغربية * في الدرجة الثالثة: لقاء الموسم بين تسور شالوم ويافة الناصرة *

● حيفا لمحرر «الاتحاد» الرياضي - تدخل مباريات دوري الدرجة الممتازة هذا السبت، مرحلة حاسمة جداً قد يتقرر فيها الفريق الذي سيفوز ببطولة الدوري لهذا الموسم وتتضح صورة القاع.
وتتجه أنظار الخبار دوري الأضواء الى استاد بلومفيلد في يافا حيث يستضيف فريقا شمشون وهبوعيل تل أبيب مؤتمر قمة إذ يلعب الفريق الأول، شمشون مباراته مع بطل الدوري الذي يتصدر اللائحة بفارق ست نقاط عن المرتبة الثانية، مكابي حيفا. بينما يلعب هبوعيل تل أبيب في المباراة الثانية مع فريق بيتار القدس، الذي يحتل المرتبة الثانية.
ومن المتوقع ان تغص مدرجات بلومفيلد بأكثر من عشرين ألف مشاهد من أنصار فريقي حيفا والقدس ومؤيدي الفريقين المضيفين ومن محبي رؤية مباريات حاسمة وحامية.
ويعرف أبطال الكرمل أن فوزهم على فريق شمشون الذي يحتل المرتبة الرابعة، قد يضمن حصولهم على كأس البطولة للمرة الثانية على التوالي ولكنهم يعرفون أيضاً ان فريق شمشون يحب مثل هذه التحديات وسبق له ان قهر فريق بيتار القدس قبل عدة اسابيع بثلاثة أهداف نظيفة. ويبقى السؤال - هل يفلح الخيفيون في اظهار اداء كروي مثل ذلك الذي عرضوه امام فريق اللد - يوم السبت الماضي أم ربما سيظهرون بأسلوب هجومي محكم يضمن لهم نقطة على الأقل على غرار التعادل في بئر السبع قبل اسبوعين.
ومن المفروض ان يستمتع المشاهدون برؤية المباراة الثانية بين بيتار وهبوعيل تل أبيب ورؤية مزراحي وململيان وأوحانا من بيتار القدس.
ومما لا شك فيه ان المقدسيين سيتابعون من كل نتيجة بمباراة هذا اللقاء الأول. ففي حالة خسارة حيفا ستعرف بيتار أن فرصة اللحاق بحيفا سانحة جداً وان فوزهم سيقلص فارق النقاط الى ثلاث نقاط. من جهة أخرى يتحتم على المقدسيين تسجيل الفوز حتى في حالة وقوع نتيجة أخرى في اللقاء الأول ليحافظوا على الأقل على فارق ست نقاط (في حالة فوز حيفا) وتقليصه الى أربع نقاط (في حالة التعادل).

الحيفاوي وبانتظار نتيجتي المباراتين في بلومفيلد سيعمل على تسجيل الفوز على فريق هبوعيل، والواضح ان فوز كهذا سيجدد امله في الفوز بالبطولة في حالة عدم فوز فريقي حيفا والقدس بالمباراتين.
وننتقل من القمة الى القاع حيث تجري مباراتان على قدر كبير من الأهمية ويلعب في الأولى فريق هبوعيل اللد مباراة بيتية مع فريق بيتار تل أبيب سيجد في نهايتها الفريق الخاسر نفسه متورطاً أكثر في القاع وقريباً جداً من الدرجة القطرية. وتجمع المباراة الثانية بين فريق عكواخ ومكابي يافا في استاد عوزيئيل في رمات غان. اما المستفيد من هذين اللقاءين فقد يكون فريق بئر السبع الذي يستضيف فريق كفار سابا وأمله كبير في تسجيل النصر التام.
ويلعب فريق هبوعيل حيفا مباراة بيتية مع مكابي نتانيا بإرشاد المدرب العائد الى الفريق بينما يلتقي فريق يافا على أرض ملعب فريق مكابي تل أبيب.
وفي الدرجة القطرية تجري اللقاء المركزي في ملعب «هتكفاه» في تل أبيب حيث يلتقي فريق بني يهودا (المضيف) الذي يحتل المرتبة الأولى فريق مكابي شعرايم الذي يحتل المرتبة الثانية وكلا الفريقين في طريقه الى الدرجة الممتازة.
وعلى ملعب جمعية الشبان المسيحية في القدس يلعب فريق هبوعيل مباراة بيتية مع فريق حولون ويبدو الواضح هو الحد من تقهقره وتسجيل الفوز أملاً ان يخسر فريق رمات هشارون مباراته الخارجية في طمرة امام الفريق المحلي الذي لم يخسر اية من مبارياته البيتية بل وهزم عدداً من فرق القمة.
أما باقي المباريات فتجمع بين:
الشكلون - ريشون لتسيون
هـ. الخضيرة - ب. الرملة
همبدار - هـ. رمات غان
ب. حيفا - يبود
مرمورق - كريات شمونة

وفي الدرجة الأولى تجري المباريات كالآتي:
طمرة الكرمل - بيسان
...

وخطر الهبوط يهدد ... مباراة خارجية مع فريق ... فالنتائج في المرتبة الأخيرة وام يفقد امله في البقاء في هذه الدرجة
أما باقي المباريات في هذه الدرجة فهي كالتالي:

وتظهر لوائح المناطق الثلاث في الدرجة الثانية على النحو التالي:

[المنطقة الشمالية أ]

[المنطقة الشمالية ب]

[المنطقة الجنوبية أ]

وفي الدرجة الثالثة - منطقة حيفا - يلعب فريقا تسور شالوم ويافة الناصرة مباراة الموسم ...

مهرجان بطولة الكاراتيه في جديدة

● جديدة - لمراسلنا ...

* المباريات المتبقية لفرق طمرة ونهريا وام الفحم وكفارسابا *

الفريق	المباراة ٢٣	٢٤	٢٥	٢٦
شباب طمرة (٣٦)	كفر سميع (ب)	هـ. عكا (ج)	البوشلي (ب)	بيالك (ج)
ب. نهريا (٣٦)	حصور (ب)	معلوت (ج)	كفرسميع (ب)	هـ. عكا (ج)
أم الفحم (٣٣)	باقة الغربية (ب)	كفرياسيف (ج)	يكنعام (ج)	الجيجل (ب)
كفار سابا (٢٩)	سولم (ج)	أم الفحم (ب)	كفرقرع (ج)	يكنعام (ب)

[أوردنا أعلاه جدولاً بالمباريات المتبقية لفرق القمة في الدرجة الثانية في المنطقتين الشمالية (أ) (طمرة ونهريا) و(ب) ...]

المناسب وغير المناسب..

لم تعلمنا «دفار» (٤/١٨) بمواصفات معسكر الموت النازي في المانيا الغربية «المناسب» لزيارة الرئيس ريغن في أوائل أيار القادم. بل اكتفت بابلاغ بأن الرئيس الالماني الغربي، هلموت كوهل، منشغل أيضاً بالبحث عن معسكر موت «مناسب».
وكان «الأخ» ريغن قد «تنازل» أمام ضجة الاستنكار العالمية لتصرفاته، ووافق على زيارة معسكر موت نازي «مناسب» بدون ان يتنازل عن قراره الفظ بزيارة مقابر بريتبيرغ التي تضم عظام السفاحين النازيين أنفسهم.
ولكن «دفار» في الخبر نفسه، ألمحت الى احدى هذه المواصفات. وهي أن لا يستغل أعداء النازية - وسمتهم «اليساريين» - زيارة ريغن لمعسكر الموت النازي «المناسب».
فكيف من الممكن حل هذا اللغز!
النازية هي أعدى أعداء حرية الشعوب والثقافة والحضارة الانسانية - أعدى أعداء كل القيم العليا التي تحتويها كلمة «يساريين» فقط لا غير. ان معنى المواصفات «المناسبة» هو أن يقوم ريغن بتمثيل رقعة من الأرض، في مقابر بريتبيرغ بين قوتها. بعد عمر طويل، شاهد له ولأمثاله. وعليه أن يعلن عن ذلك قبل زيارة معسكر الموت النازي «المناسب» وأن يبلغ الخلق اليساريين، قبل ذلك أيضاً أنه سيلقي خطاب، أمام معسكر الموت النازي «المناسب» يعترف فيه بما تشيتته ادارته من معسكرات موت في شتى انحاء العالم التي امتدت اليها أيدي السياسة الأمريكية. فلعل الخلق اليساريين يتركونه، بعد ذلك، وشأنه.
الخلاصة أن «غير المناسب»، في هذه الدنيا، هو وجود ريغن وأمثاله
(أبو الشمقمق)

كلمات متقاطعة

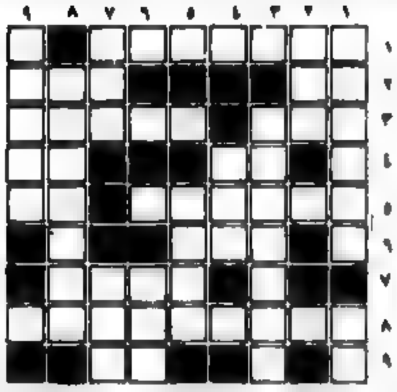

●□ اعداد: حسن رشيد سعد مناع - جد الكروم ●□

الكلمات الأفقية: ...
الكلمات العمودية: ...

■● حل لغز العدد الماضي ●■

الاتحاد
المحرر المسؤول: توفيق طوبي
●
مكاتب التحرير والادارة: شارع الحريري ٩، حيفا
هاتف ٥١١٢٩٩/٧ - ٠٤
عنوان المراسلات: ص.ب ١٠٤ حيفا ٣١٠٠٠
المطابع
شارع الوادي ٤٣، حيفا هاتف ٦٧١٤٥٧ - ٠٤

دعـوة لمؤتمر وطني ضد ضرائب الترحيل!

يا عمال العالم اتحدوا!

الاتحاد

مع الملحق الاسبوعي

جريدة يومية

* الجمعة ٢٦ نيسان ١٩٨٥، الموافق ٦ شعبان ١٠٤٥ هـ *
* العدد ٤١/٢٩٢ * ٨ صفحات * ٣٥٠ شيكل *

"אל-איתיחאד" AL-ITTIHAD

Vol. 292/41 - 26.4.1985 - Price: 350 Shekel

● لجنة متابعة من أصحاب الارض المهددة تُعقد باشتراك رئيس بلدية الناصرة في مسحد السلام ● زياد. هذه محاولة لنزع الارض من تحت أقدامنا ● امين محمد علي يبدو ان أمامنا أيام أرض أخرى!

● الناصرة ـ مكتب «الاتحاد» ـ ان فرض الضرائب الباهظة على الاراضي يعتبر ظلما صارخا هدفه تضييق الخناق على المواطنين العرب لاجبارهم على التخلي عن اراضيهم خصوصا وانها مصدر رزق ولبيت للعمل والزرع، هذا ما جاء في قرار مجلس بلدية الناصرة في الجلسة غير العادية التي عقدها مساء ٤/٢٣، بحضور عدد كبير من اصحاب الأراضي في الناصرة

القدس العربية تشهد اضراب شملاً استنكاراً لجريمة قتل خليل التوتنجي

توفيق طوبي:

ندعو إخواننا في م.ت.ف. الى التخلي عن اتفاق عمان والى إعادة الوحدة الوطنية الفلسطينية

● محافظتنا على دربنا الكفاحي ووحدة الصفوف الوطنية والكفاح الدمقراطي المشترك، اليهودي العربي، ومقومات الحل العادل هي مساهمتنا الأساس في حل قضية شعبنا حلا عادلاً وفي تحقيق السلام العادل ●

● الناصرة ـ مكتب «الاتحاد» ـ دعا النائب الجبهوي توفيق طوبي الاخوة في قيادة م. ت. ف. الى التخلي عن اتفاق عمان وطريقه المغامر والتمسك بطريق وحدة الصف الوطنية مع التحالف الدمقراطي على اساس اتفاقية عدن ـ الجزائر، الطريق الوحيد القادر على افشال المؤامرات الامبريالية الصهيونية الرجعية ضد شعب العربي الفلسطيني

وكان طوبي يتكلم في المهرجان الافتتاحي لمعركة الانتخابية في الناصرة يوم الثلاثاء الماضي ...

«الحل الاردني»: استمرار السيطرة الاسرائيلية وهجرة الفلسطينيين الى الاردن وأكثرية يهودية في الضفة!

من أجل الخبز والعمل والمساواة والسلام :

مظاهرات ومهرجانات أول أيار تبدأ، اليوم، في أم الفحم

● غداً مظاهرة في حيفا ●

● حيفا ـ محرر الشؤون المحلية ـ تحت الشعار المركزي «من أجل الخبز والعمل والمساواة والسلام» تبدأ الجبهة الدمقراطية للسلام والمساواة، اليوم الجمعة، احتفالاتها ومهرجاناتها بمناسبة ... في النضال من اجل العيش والدفاع عنه ومن اجل مصالح الجماهير ... في المساواة والسلام العادل

وتقام اليوم (الجمعة) مظاهرة جماهيرية حاشدة في مدينة أم الفحم تنطلق في الرابعة من بعد الظهر من نادي الحزب الشيوعي وتنتهي باجتماع شعبي يتكلم فيه عدد من الخطباء.

وتنطلق غدا (السبت) مظاهرة ثالثة في حيفا من وادي النسناس حيث تطوف في بعض شوارع المدينة وتنتهي باجتماع شعبي واسع.

الجبهة تحيي ذكرى كريم خلف باحتفال وطني في مدينة الناصرة

في مسيرة «غوش ايمونيم»، أمس

شمير: لا يمكن اخراجنا من «يهودا والسامرة»!

أسعار الدولار الامريكي

● من البنك ـ ٩٥٧٧٩ ش
● رسمي (تمثيلي) ـ ٩٣٧.٧٣ ش
● السائحين ـ ١١١٣٣٢ ش
● بالسوق ـ ١٢١٠ ـ ١٢١٥ ش

سفينة «حسين» تبحر من ميناء «قابوس» الى العقبة

● القاهرة ـ الوكالات ـ وصل، امس الملك حسين ...

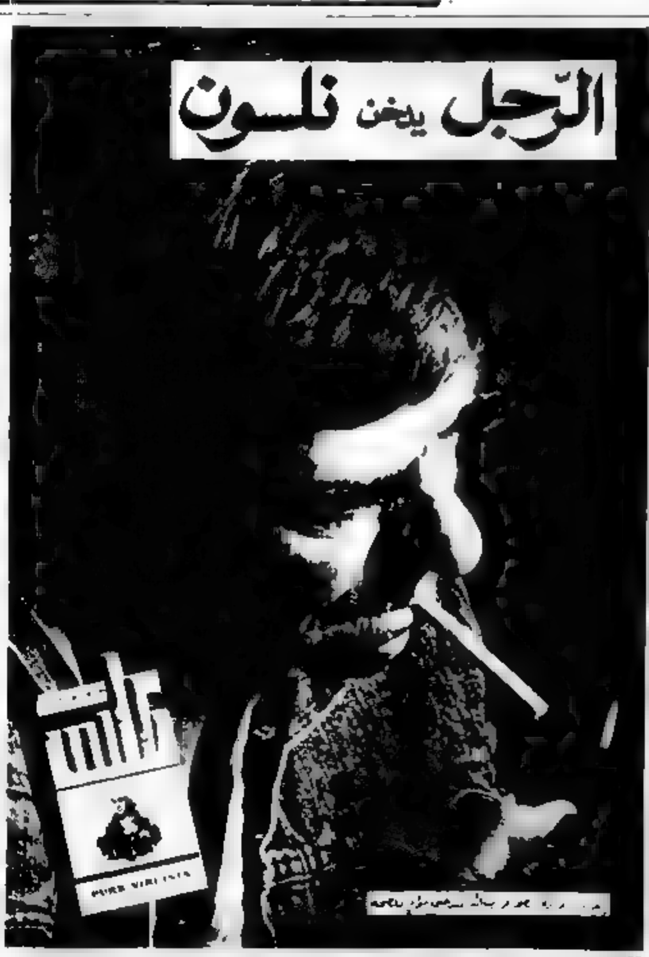

كلمة الاتحاد

«الحل الأردني» تصعيد لنكبة ١٩٤٨!

■ مقال حجاي إيشد «الصريح» عن «الحل الأردني» كي تخطط له الحلف الاستراتيجي الامبريالي الأمريكي والكولونيالي (الصهيوني) الاسرائيلي، الذي ننشر أهم مقاطعه على هذه الصفحة، قد يوقف شعر رأس الانسان من شدة الدهشة التي قد تصل الى درجة عدم التصديق ونكتفي بسؤال هؤلاء، الذين لا يزال صعبا عليهم تصديق بلوغ الامبريالية والصهيونية هذا المبلغ وتورط الرجعيات العربية الحاكمة هذا التورط، وهل تصوروا أن يحدث لشعبنا، جراء مثل هذه المخططات و«الصفقات» والاتيان بالرجعيات وحكامها ما حدث لشعبه في العام ١٩٤٨!

ولم يكن صدفة اضطرار حجاي إيشد، لتبرير «واقعية» تنفيذ «الحل الأردني» هذا، العودة الى المخططات الصهيونية في الثلاثينات والأربعينات. فإن هدف «الحل الأردني» هو تحقيق «الحل النهائي» الصهيوني لقضية الشعب العربي الفلسطيني ـ أي أن يزيل من الوجود، نهائياً، ما لم تستطع أن تزيله حتى نكبة العام ١٩٤٨. لقد عاد حجاي إيشد الى النفي الصهيوني الوقح، المعادي للتاريخ وللمفهوم العلمي لنشوء أية أمة، لوجود وجود الشعب العربي الفلسطيني، ولم يكن من الضروري في مقال خاص، أن نرد على هذه الترهات الصهيونية التي لا مكان لها حتى في مزبلة التاريخ.

ما هو «الحل الأردني» هذا؟ انه ببساطة، ابقاء المناطق الفلسطينية المحتلة تحت ظل السيطرة الاحتلالية الاسرائيلية مدة من الزمن طويلة وغير محددة ويكون حق يتسنى تحقيق امرين أساسيين، ١ـ ازالة نفوذ م.ت.ف. بكل فصائلها وعلى رأسها ياسر عرفات نفسه، في المناطق الفلسطينية المحتلة وجعل كل النفوذ السياسي للملك حسين والاقتصادي لاسرائيل وللملك حسين والعسكري والفعلي لحكام اسرائيل وعلى رأسهم سائبة المستوطنين، و٢ـ فتح طريق الأردن (وعبره طريق بقية البلدان العربية) للرحيل (أو رحيل) أكثرية أهالي المناطق المحتلة العرب الفلسطينيين. و كما جاء في مقال إيشد، «يجب حتى تجنب محاولة الغاء الحل القومي اليهودي (بالمناطق المحتلة) أو الغاء ترتيبات الأمن الاسرائيلية في يهودا والسامرة، وبدون ازالة المستوطنات وبدون أي تضييق على حرية التحرك والاستيطان (اليهوديين)، وبالانتقال التدريجي (ربما لعقد) من قضية الحكم الذاتي للعرب الى قضية الحكم الذاتي لليهود، عبر حكم مشترك اسرائيلي ـ أردني، لرحلة عبور مستمرة ومتفق عليها»!

ولم يترك حجاي إيشد مجالاً للتساؤل حول هدف الملك حسين من وراء تظاهره باحتضان ياسر عرفات. فقال: «انه يحتضن ياسر عرفات ويسحب رجليه (رجلي عرفات)، في الوقت نفسه، من أرض الضفة الغربية»! ويعتمد حجاي إيشد، اعتماداً كلياً، على «العلاقات العربية والفلسطينية الداخلية ليعلن نفسه بأمرين، ١ـ أن الأوضاع أصبحت الآن، وبعد ٣٧ عاماً على نكبة ١٩٤٨، مؤهلة لتحقيق «الحل النهائي» الصهيوني للقضية الفلسطينية. و٢ـ أن ياسر عرفات أصبح «أسيراً» للملك حسين وحلفه وأن الملك حسين نفسه، لم يعد في مقدوره أن يتراجع بل يجده قائلاً «أمامك (يا حسين) ثلاثة أشهر فقط، فاما أن ترحف على كديشك لتنقذ مملكتك واما ان يضيع عليك كل شيء»!!

هذا «عطاء» إيشد وكل المخطط الامبريالي الأمريكي والصهيوني الاسرائيلي، وهو خطأ نابع من تجاهل أصحابه لعبرة هزيمتهم في لبنان وما يجري الآن في السودان وما قطعه الشعب العربي الفلسطيني، منذ العام ١٩٤٨، من مسافة شاسعة، وخطورته لتجاهلهم لمكتسبات حركة التحرر الوطني العربية والعالمية ولوجود عالم الاشتراكية بما فيه وجودنا نحن أنفسنا.

(«الاتحاد»)

هدية الاول من ايار

فرع جديد للشبيبة الشيوعية في قرية جسر الزرقا

● حيفا - من محمود صباغ - افتتحت منطقة الشبيبة الشيوعية في حيفا يوم الثلاثاء الماضي في جو احتفالي مهيب، فرعاً جديداً في قرية جسر الزرقاء، جرى فيه تقديم عشرة طلبات انتساب الى اتحاد الشبيبة الشيوعية.

وعقد اجتماع في منزل الرفيق رياض ابو الزرقا حضره عشرات الشبان من القرية، وافتتحه سكرتير منطقة الشبيبة الشيوعية في منطقة حيفا، الرفيق رشيد الصلح فهنأ الرفاق الجدد بانضمامهم الى طريق الكفاح ضد سياسة التمييز والاضطهاد ومن اجل حقوق الشعب الفلسطيني العادلة.

ثم تكلم الرفيق محمد نفاع السكرتير العام للشبيبة الشيوعية في البلاد فعبر عن سعادته بهذا اللقاء وتحدث عن المظالم الواقعة على قرانا العربية والطبقة العاملة ومنها قرية جسر الزرقاء وسكانها، جراء سياسة التجهيل والتمييز التي انتهجتها وتنتهجها حكومات اسرائيل المتعاقبة. وقدم عرضاً للقضية الفلسطينية ونضال جماهيرنا العربية في التمسك بوطنها وشرح للحضور مبادئ اولية في الشيوعية.

ورحب الرفيق نزار ابو الزلف سكرتير فرع الفريديس في دالية الكرمل بالفرع الجديد وعرض للرفاق التجربة التي مر بها فرع الدالية مؤكداً اهمية التضحية والمثابرة في العمل وعدم الرضوخ للضغوط والاستفزازات السلطوية في التصدي لكفاحنا واستمرار عملنا الحزبي. ثم تحدث عن المظالم الواقعة على ابناء الطائفة الدرزية، مثلها مثل جماهير العربية كلها. واكد ان الظلم الواقع على ابناء الطائفة الدرزية، جراء التجنيد الاجباري لا يأتي بالنتائج التي تريدها السلطات امليها وهي سلخ الطائفة عن شعبها العربي. وقال ان الواقع الملموس في قرانا يؤكد ان ابناء الطائفة الدرزية هم جزء من شعبهم ... .

مظاهرات واجتماعات ١ أيار ١٩٨٥

● من اجل الخبز والعمل والمساواة والسلام! ●

□ أم الفحم

يوم الجمعة ٨٥/٤/٢٦ الساعة ٤،٠٠ بعد الظهر التجمع مقابل النادي. تنتهي المظاهرة في اجتماع شعبي يتكلم فيه

□ حيفا

يوم السبت ٨٥/٤/٢٧ الساعة ٥،٠٠ مساء
التجمع في شارع الوادي - زاوية مار يوحنا. تنتهي المظاهرة في اجتماع يتكلم فيه

● راضي كركبي ● بسيسي غوريب ● يوسف لوين ● اسكندر عمل ● عصام مخول

□ تل - أبيب

يوم الاربعاء ١ ايار الساعة ١٠،٣٠ صباحاً. التجمع جادة بن غوريون زاوية ديزنغوف. تنتهي المظاهرة في اجتماع شعبي في ساحة ملكي يسرائيل (قرب البلدية). يتحدث فيه

● بنيامين غونين ● جورج طوبي ● شارلي بيطون

□ الناصرة

يوم الاربعاء ١ ايار ٨٥ الساعة ١٠ صباحاً التجمع قرب الملعب تنتهي المظاهرة باجتماع شعبي في ساحة ... (قرب العين). يتحدث فيه

● رامز جرايسي ● سهيل دياب

□ كفر ياسيف

يوم الاربعاء ١ ايار الساعة ٣ بعد الظهر التجمع في ابو سنان، تنتهي المظاهرة في اجتماع شعبي الساعة ٥،٠٠ في كفر ياسيف يتحدث فيه

الجبهة في المهرجان الافتتاحي لانتخابات المستدروت في الناصرة وعين ماهل ...

مهمتنا الاساس تحرير مجلس العمال من الادارة المعراخية المعادية للعمال

● سهيل دياب: شعب الناصرة وعين ماهل قادر على تحويل ١٤ أيار الى انتصار جديد ● عرسان حبيب الله: يحسبون عين ماهل مزرعة فضموها لتدعم المعراخ ولكننا سنلقنهم درساً لن ينسوه ابداً ●

استمرار حملة الاعتقالات والتحقيقات الاستفزازية في دير حنا على خلفية «يوم الارض»

● دير حنا - لمراسلنا ...

بتهمة التجمهر في يوم الارض ٨٢

المحكمة تغرم اربعة شبان من البعنة

● البعنة - مراسلنا - بعد تأجيل دام ثلاث سنوات، حكمت محكمة الصلح في عكا يوم ٤/٢٣ بتغريم الرفاق رليق بكري وخليل عابد وسميح بكري والشاب عبد احمد نيل وحكمهم من قرية البعنة، ... ٥٠١ الف شيكل بكل منهم، وذلك بتهمة التجمهر غير القانوني في يوم الارض ١٩٨٢.

نائب قائد رئيس الأركان لا يستبعد اشتباكات مع الجيش السوري في لبنان

أعمال تخريبية في مدرسة الطيرة الثانوية

مجلس كفرياسيف يحتج على ضريبة الاملاك الباهظة ويطالب بالغائها

● كفرياسيف - لمراسلنا - بحث مجلس كفرياسيف المحلي في جلسته العادية المنعقدة يوم الاثنين (٨٥/٤/٢٢)، موضوع ضريبة الاملاك التي وصلت اشعاراتها مؤخراً الى العديد من اهالي القرية من دائرة الضريبة في الناصرة. وقرر المجلس، بالاجماع، الاحتجاج لدى الدوائر المسؤولة على فرض ضريبة الاملاك الباهظة وقرر مطالبة الكنيست بالغائها.

غداً (السبت) كرنفال كفرياسيف السنوي.

● كفرياسيف - لمراسلنا - يكرم مجلس كفرياسيف والمركز الثقافي فيها، مساء غد السبت ٨٥/٤/٢٧، الممثل المعروف ابن كفرياسيف، مكرم خوري، لمناسبة حصوله على جائزة افضل ممثل مسرحي في البلاد للعام ١٩٨٤ وسيقام احتفال على شرفه في نادي الشباب (أ) في الساعة السابعة من مساء غد.

كذلك ينظم المركز الثقافي في القرية، عصر اليوم نفسه، الكرنفال السنوي الذي يليه، مساء يوم الاثنين (٨٥/٤/٢٩)، احتفال الربيع السنوي التقليدي الذي يستعرض فيه المركز ثمار جهوده في مجالات الفن والرياضة المختلفة.

كذلك ينظم المركز الثقافي، مساء ٨٥/٤/٣٠، مهرجان الملاكمة للفرق بالكاراتيه التي يجري الاحتفال والمهرجان في ساحة المدرسة الثانوية في القرية.

تنويه

● حيفا - مكتب «الاتحاد» ...

في اطار نجاح اجتماع دمشق

كرامي والحص يتراجعان عن قرار الاستقالة

● دمشق - الوكالات - ...

الكونغرس يسقط اقتراح ريغن دعم الثورة المضادة في نيكاراغوا

● ماناغوا - الوكالات - ...

توفيق طوبي:

دعوة لمؤتمر وطني

● الناصرة ●

«الحل الاردني»: استمرار السيطرة الاسرائيلية

● لاجتماع أصحاب الأراضي في ...

وزير الداخلية:

اسرائيل هي «دولة اليهود»!

● **مشادة كلامية بين كينغ وغنيات في حفل استقبال ممثلي الجماهير العربية ●**

● تل أبيب - مقتبس، يوم الاثنين الماضي (٤/٢٢) نقاش حاد بين حاكم لواء الشمال في وزارة الداخلية، يسرائيل كينغ وبين مساعد الوزير عزيز قايتسمان، الدكتور يوسف غنيات وذلك في أثناء حفل الاستقبال الذي نظمته وزارة الداخلية لوجهاء العرب في تسيبوري عليت بمناسبة الذكرى الـ ٣٧ لاقامة دولة اسرائيل هذا ما ذكرته صحيفة «دفار» (٤/٢٣).

ونشب النقاش على خلفية محاولات كينغ استبعاد غنيات وممثلين آخرين من بينهم مير ديكل ممثل مركز الاعلام عن حفل الاستقبال وذلك بقيامه بتقديم الموعد المحدد للاستقبال من الثالثة والنصف من بعد الظهر الى الساعة الثانية واعلامه جميع المدعوين بهذا التغيير، ما عدا يوسف غنيات ومئير ديكل اللذين فوجئا لدى وصولهما الى المكان لرؤية المدعوين يغادرون المكان.

وازاء ذلك صرخ غنيات في وجه كينغ قائلا: «انه محظور لنا، وان لم على هذه التصرفات من الكرامة». الا ان كينغ أدار ظهره قائلا: «اصرخ على السيارة وغادر المكان».

وكان شارك في الاستقبال وزير الداخلية، يتسحاق بيرتس، وألقى كلمة في الحضور قال فيها ان دولة اسرائيل هي عنوان اليهود، ولكنه «تؤمن المساواة في الحقوق لجميع مواطنيها من كافة الطوائف» الأمر الذي أثار غضب واستنكار العديد من المدعوين - حسب أكدت «دفار».

هل تجند بوليس عكا في الحملة السلطوية لاكراه المواطنين العرب على الرحيل عن بيوتهم ؟

● تزايد الاعتداءات البوليسية على الشبان العرب في المدينة ●

● عكا - من محمود ابو شيب - تعرض ثلاثة شبان عرب من عكا (هم فارس رشراش وهاني درويش وأسامه رايد وجميعهم دون سن الثامنة عشرة) لاعتداء عنصري، يوم الجمعة الماضي ٨٥/٤/١٩، في أثناء عودتهم من المدرسة الى بيوتهم في عكا الجديدة وقامت الشرطة، بعد ذلك باعتقالهم ولم تطلق سراحهم الا بكفالة مالية.

وتفاصيل الحادث كما سمعها مراسلنا بين كان التلاميذ الثلاثة في طريقهم الى بيوتهم ولكن احدهم يدعمه بدافعه طلب شخص مجهول من أسعدهم الدخول الى المقهى حيث كان جالس ومن ان دخل الفتى حتى انهال عليه عدد من الأشخاص الجالسين في المقهى واشبعوه ضربا وركلا وشتائم عنصرية. وقام الطالبان الآخران فرارا هاربين كل باتجاه بيته تطاردهما سيارة مدنية. وبعد حوالي الساعة اقتيد الفتيان الثلاثة الى مركز الشرطة حيث جرى التحقيق معهم ورفضت الشرطة اطلاق سراحهم الا بعد ان دفع الأهالي كفالة مالية. وحين طلب الأهالي تقديم شكوى ضد الشرطة المعتدية ورفضت طلباتهم بالرفض لتوجهوا بشكاواهم الى ضابط شكاوى الجمهور في مركز شرطة عكا وسلموه تقارير طبية بآثار الضرب والاعتداء على أجساد أبنائهم.

وعلم مراسلنا أن الأهالي سيتخذون عددا من الاجراءات الاضافية من بينها ارسال رسائل الاحتجاج والشكوى الى ضابط شرطة عكا ورئيس البلدية ووزير الداخلية ووزير الشرطة واعضاء الكنيست.

هذا وتضيف مراسلنا بين حوادث ... الشرطة على السكان العرب في عكا ... بشكل ملحوظ في الآونة الأخيرة ... من الشبان العرب في الأسبوع الماضي في طريقهم من عكا الجديدة الى القديمة ... سيارة شرطة ... مستقلاً ... للتجول في عكا الجديدة ...

هذا ويشير ... الشرطة ... الأهالي ... الترحيل ... لاكراه ... على الرحيل عن بيوتهم في المدينة.

طرد بريدي ملغوم الى مدير البريد في دالية الكرمل

● دالية الكرمل - لمراسلنا - تسلم مدير وكالة البريد في دالية الكرمل، جدعان حلبي في نهاية الأسبوع الماضي طردا بريديا ملغوما الا ان يقظة ساعي البريد ... حالت دون حدوث مأساة كبيرة. فقد اثار الطرد شك ساعي البريد بطريقة لفه الغريبة وباسم مرسله وبالعنوان الذي ارسل اليه مدير وكالة البريد في دالية الكرمل، واصر على عدم فتح الطرد ثم استدعي ضابط امن وزارة الاتصال الذي وصل وفحص الطرد الذي احتوى على ٥٨ غراما من المواد شديدة الانفجار ...

ويقول السيد جدعان حلبي انه لو انفجر الطرد لتسبب في مأساة كبيرة لا سيما بناية البريد تعج بعدد كبير من المواطنين لحظة اكتشاف الطرد. ويطالب ان المسؤولين لم يجيبوا استفساراتهم عن كيفية وصول الطرد الى دالية الكرمل دون اكتشاف ما يحويه.

الاحد القادم - اسبوع التراث الشعبي السنوي في مدرسة «المطران»، الناصرة

● من مكتب «الاتحاد» في الناصرة - تقيم المدرسة الاكليركية (المطران) في الناصرة ... اسبوع التراث الشعبي السنوي ...

انتهاء اضراب عاملات النسيج في الطيبة

● الطيبة - من مكتب «الاتحاد» في المثلث - ...

إجتماع شعبي في عبلين على شرف الاول من ايار واستعداداً لانتخابات الهستدروت

● عبلين - لمراسلنا - عقد في نادي الحزب الشيوعي في عبلين، يوم الثلاثاء ٤/٢٣ ... اجتماع شعبي حاشد على شرف الاول من ايار واستعدادا لانتخابات الهستدروت ...

وكانت الكلمة المركزية لعضو اللجنة المركزية للحزب الشيوعي الاسرائيلي ... تحدث فيها عن الاوضاع السياسية الاقتصادية التي تمر بها البلاد وعن التطورات السياسية في المنطقة وما يحيط من مؤامرات على حقوق الشعب الفلسطيني وحقه العادل - اكد على اهمية تعزيز مواقع الجبهة وقوتها داخل الهستدروت باعتبارها اداة للوحدة بين جماهير الشغيلة من اجل حقوقهم والدفاع عن مصالحهم.

هل يتسع الليل النحاسي لصراخ القتلى ؟!

[illegible]

احتلف الوطن ...

[illegible]

بقلم أنطوان شحادة

مواصلة الهجمة السلطوية على اراضي بيت جن

● بيت جن - لمراسلنا - ...

محاولة اختطاف صبي في المغار

● المغار - لمراسلنا - ...

مشايخ عشيرة طرابين الصانع يطالبون بيرس بالتدخل لمنع ترحيلهم

● بئر السبع - لمراسلنا - ... مشايخ عشيرة طرابين الصانع ... برسالة الى رئيس الحكومة شمعون بيرس يطالبونه فيها بالتدخل لمنع ترحيلهم ...

يوزعون «منح» الوقف الاسلامي في مركز شرطة عارة !

● عرعرة - مراسل «الاتحاد» في المثلث الشمالي - ...

نحو ٧٠٠٠ مشترك في «الاتحاد» - (٨)

★ وصلنا الى ٤٣٣٩ مشتركا ★ جمع في الاسبوع الماضي ٢٥٣ اشتراكا ★ لنرفق نجاحنا في انتخابات الهستدروت بنجاح في حملة جمع الاشتراكات ★

● حيفا - ادارة «الاتحاد» - بلغ عدد الاشتراكات التي تم جمعها لـ«الاتحاد» اليومية في حملتها الحالية، التي تنتهي في ١٤ ايار القادم، ٤٣٣٩ مشتركا حتى الآن ... حيث يتوجب علينا جمع ٢٧٠٩ مشتركات ... وقد تم خلال الاسبوع الماضي جمع ٢٥٣ اشتراكا ...

واليكم الهدف لمشروع ٧٠٠٠ موزعا على المناطق والاشتراكات التي وصلت من كل منطقة:

المنطقة	الهدف	الموجود حاليا	المطلوب
الناصرة	٣٢٥٠	٢٢٧٨	٩٧٢
عكا	١٨٥٠	٩٥٤	٨٩٦
المثلث	١٢٧٥	٧٩٠	٤٨٥
حيفا	١٢٠٠	٩٤٦	٢٥٤
تل ابيب - يافا	١٠٠	١٧	٨٣
القدس	١٠٠	١٩	٨١
الجنوب	٥٠	٢٨	٢٢
الجولان	٢٠	٧	١٣
متفرقات	-	١٠	-
المجموع	٧٠٤٥	٤٣٣٩	٢٧٠٦

ونقدم فيما يلي قائمة كاملة بما تم جمعه حتى الآن من اشتراكات من كل فرع في جميع المناطق: ...

هذا ونذكر ... (الادارة)

حديث غير منشور بين بيار ايمانويل وكاتب ياسين

الـشـاعــر لـغــم بشري

● كان ذلك في العام ١٩٦٤، عندما التقى الشاعران في باريس: بيار ايمانويل، شاعر المقاومة الفرنسية، وكاتب ياسين، شاعر المقاومة الجزائرية... وسرعان ما نشأ بينهما جو من الالفة والود والتعاطف.. الحديث الذي دار بين الشاعرين، والذي بقي عشرين عاماً دون أن ينشر، حصلت عليه «اليوم السابع»، وهي تقدمه للقراء...

□ بيار ايمانويل :

لقد وُجد شعراء مقاومتكم في جو الحرب فحاولوا ان يترجموا الغضب والأمل في الوقت نفسه حين أمامهم يحاولون ابداع، تعابير، عنف وعاطفية ما. تذكرني بشعرائك في زمن المقاومة الفرنسية. والى لاتساءل اذا ما كان هذا الشعر الذي ولدته الحرب التي أحرقت نفوس الناس، سيحتفظ بالتأثير نفسه وسيكون له الصدى نفسه بعد خمس او عشر سنوات، او اذا ما كان شعر المقاومة الجزائرية لن يعاني من ظاهرة مجافاة التي عرفها شعر المقاومة الفرنسية.

بعد عودة السلام، يلتفت الى نتاجه، ويرغب أيضاً بالتمتع به. وبالتالي، الا تسمحنا لذكر بمأساة سنوات الحرب ما رأيك ؟

□ كاتب ياسين :

أجل. الحرب كابوس. ولكن الشعراء الجزائريين استفادوا، في حرب التحرير هذه، ان يسمعوا صوتهم لأول مرة. وباللغة الفرنسية لذلك لشعر سلاح ذو حدين. لقد سمح لك بالوصول الى قلب الفرنسيين، بينما يقوم، في الوقت نفسه بحرك داخل شعبنا.

هذا لا يمنع ان تكونوا قد ساعدتمونا في اسماع هذه الصرخة صرخة الوجود الاولى، في فرنسا وعبر العالم. لقد تعرفتم الى أنفسكم انت في خضم المعركة. يسعدني ان احدث عن هذا الحدث الشعري الذي ولدته المقاومة عند اول خطواتها الى الحرية الى الانسان. الشاعر الذي لا يزال ينشد حتى اليوم المقاومة الفرنسية. لقد بدأت تتكلم لا اللغة نفسها فقط، بل اننا نقول الكلام ذاته.

□ ايمانويل :

[illegible]

□ ياسين :

أجل حقاً.

□ ايمانويل :

[illegible]

□ ياسين :

أجل. على الفور...

□ ايمانويل :

لأمن فيها يتجسد أو ينعكس كل ما هو تقيحنا. انه معظم ذواتنا بطريقة ما، في الوقت نفسه الذي نتخم فيه صورة الجسم. لذلك فكل ما نكتبه يتموقع رأساً في المأساة، وأعتقد بأن هناك أعمالاً مأساوية كبيرة ولدتها هذه الحروب. ان اعمالك المسرحية هي احدى هذه الاعمال المأساوية الكبيرة.

صحيح ان بُعد الواقع عندك، ينفتح على أفق مختلف تماماً. ولكن أعتقد بالضبط، ان قوة الشعب عند التي ترجم بابداع ما يصور ستمله يرتفع رأساً الى مستوى رؤية كونية للحرب التي لا تدور في تاريخ شعب ما فقط، بل في تاريخ الانسان. أعتقد ان كل هذه الكتب الكبيرة هذه، التي هي في الوقت نفسه الخالق الفن، تستطيع ألا تنغلق على نفسها بطريقة ما، ان تبقى منفتحة في الحرب ؟

□ ياسين :

الحرب كحرب تستطيع بصعوبة ان تتحول الى فعل يعرض على الشعر، اذا ما توقف عند الظواهر والاشكال. الا ان ما قلته عند قليل، انه يتعلق بالخصم الذي يحطمه في حين تقاتله، هو برهان على ان الحرب، أي العنف بالنهاية، وكل الأفكار التي انا عنه، هو شيء يتعدى الادراك تقريباً، أي الفكر، ذلك انه عبارة عن هاوية.

أفضل القصائد التي عرفها الشعر العربي منذ الجاهلية وحتى الآن، هي في الغالب لشعراء الحب والحرب. الحب يقترن بالحرب.

ان الشاعر هو لغم بشري على طريقته لونه يكمن في انه وببساطته يملك فكرة عظيمة عن الشعر. انه يجهل غالباً، انه إناء فخاري بين [illegible]

[illegible]

□ ايمانويل :

هل استطيع التركيز على بعض الأمور التي ذكرتها والتي تبدو لي جد مهمة ؟

لقد بدأت بالقول، بأن الشاعر يكتب، لأنه يملك لكرة عظيمة عن الشعر. وأنا أستمع

[illegible]

جبهة الناصرة الدمقراطية

[illegible]

يا اهالي احياء الناصرة !

يا أكاديميون والمثقفون والشباب !

يسعدنا دعوتكم الى حضور الاجتماعات الشعبية الانتخابية وذلك في الاحياء التالية :

● حي اللاتين والسوق - الجمعة ٨٥/٤/٢٦ الساعة السابعة والنصف مساءا في بيت الاخ [illegible] يتكلم في الاجتماع ● النائب توفيق زياد - رئيس بلدية الناصرة ● [illegible]

[illegible]

الحب والأرض

● شعر محمود دسوقي ●

احبك

احبك ارضي الحبيبه

احبك يا من رويت ثراك الدماء

أحبك يا من رويت ثراك العرق

احبك.. احبك

احبك مهما بعدت

احبك مهما تغيب

ومهما افترقنا سابقى احبك

ومهما بعدنا سابقى احبك

احبك مهما يطول الزمن

○○○

غدا نلتقي

فمهما يطول البعاد

ويقسو الزمن

احبك

احبك ان كنت حيي

احبك ان غبت عني

سابقى احبك.. واذكر حبي

واذكر يوم التقينا

ويوم افترقنا

واذكر عيش خيام الهوان

○○○

احبك بالقلب بالالام بالسجن

احبك بالقلب بالهم بالنوى

يحيك السجن لن لا تهون

وان لا تدوم خيام الهوان

فمهما افترقنا.. غدا نلتقي

ومهما ابتعدنا.. غدا نلتقي

سنرجع للدار للبحر للأرض

سنرجع مهما يطول الزمان

○○○

احبك في القدس

وفي ارض يافا

احبك في سور عكا

وأرض الجليل

احبك في المهد مهد اليسوع

احبك في الكهف

كهف الخليل

احبك في شجر التين والسنديان

○○○

احبك حب يفوق الخيال

احبك في مسقط السهل

فوق التلال

احبك في البرتقال الحبيب

وموج المياه وخضر الروابي

وفوق الرمال

وبعدك ارضي فلا تجزعي

ساروي بدمي سفوح الجبال

ساروي السهول ساروي التلال

وركب الضحايا كهول

شباب نساء رجال

احبك صبحو

لاجلك ماتوا

لصنع المحال

سنرجع للدار مهما ابتعدنا

ومهما افترقنا سنرجع يوما

لن من محال

سنرجع ركب الشباب الأباة

يكلل بالغار هام الرجال

سنحيي مع البحر حفلا كبيرا

وعرسا يفوق حدود الخيال

○○○

نــوار اللــوز

● بقلم: أسامة محيسن العيسة ●

«والله لأزرعك في الدار يا عود اللوز الأخضر.. »

اغنية شعبية فلسطينية

[illegible]

أخبار ثقافية

اميل حبيبي في جامعة حيفا

ستشرق الشمس بعد ان يتخلص «سعيد» من خوفه واتكاليته

● حيفا - التقى الكاتب اميل حبيبي رئيس تحرير «الاتحاد» مع مجموعة من الطلاب العرب واليهود في جامعة حيفا في احدى الحلقات الدراسية التابعة لقسم «الادب» المقارن في الجامعة مساء الثلاثاء ٢٣ - ٤ - ٨٥ وجرى حوار عن ادبه ورواية «الوقائع الغريبة في اختفاء سعيد ابي النحس المتشائل» التي تدرس في الجامعة.

افتتح اللقاء محاضر في قسم «الادب المقارن»...

واجاب حبيبي على الاسئلة المطروحة...

فريدة النقاش في لقاء خاص بـ «الاتحاد»:

تجربتي في السجن هي تجربة جيل

* لا أقدر أن أبتعد عن النضال السياسي * لو لم تكن الثقافة الجديدة تقدمية لما كانت هناك ثقافة * الشعر العربي والقصة القصيرة في مصر لهما دوران متميزان.

● حاورتها: شوقية عروق

الوقتُ يبدأُ أشكالَهُ!

● شعر: عبد الناصر صالح ●

مدخل

استهلال

الاحتراق

خاتمة

البريد الأدبي

حضرة السيد محمد علي طه المحترم

الموضوع: الاعلانات التجارية في الصفحة الادبية

لقد ... سلام

... - الناصرة

● ردود مختصرة ●

تهنئة

اللجنة القطرية لطلاب الثانويين العرب في اسرائيل

● دعوة لاجتماع المجلس العام ●

الذكرى المجيدة

٢٥ عاماً على تأسيس «سوابو»، المنظمة الشعبية لتحرير جنوب غرب افريقيا

● بقلم : ميخائيل ستسكي ●

□ كانت بداية الستينات مرحلة انعطاف في حياة الشعب الناميبي. فقد انهار نظام الاستعمار الامبريالي وبدأت الظروف الموضوعية لتصفية النظام الاستعماري في ناميبيا ... [illegible]

● [illegible]

سباق التسلح في العالم يثقل كاهل الدول النامية، على حساب التطور الاجتماعي والاقتصادي فيها

● بقلم : يوري كوريتسين ●

المعلق في وكالة «نوفوستي» السوفييتية

□ بحث مكتب التنسيق التابع لحركة عدم الانحياز الذي انعقد مؤخراً في نيودلهي، بشكل تفصيلي، مسألة تحرير ناميبيا ووضع المخطرات الموضوعية لانهاء احتلال جنوب افريقيا لناميبيا ... [illegible]

منذ العام ١٩٥٨ اقترحت الحكومة السوفييتية ان يقوم الاتحاد السوفييتي والولايات المتحدة وانجلترا وفرنسا بتقليص ميزانياتهم العسكرية بنسبة ١٠ ـ ١٥ بالمئة وان تخصص جزءاً من الاموال الموفرة لتقديم معونات اقتصادية واسعة للبلدان الضعيفة التطور. وفي السنة ١٩٦٢ تقدم الاتحاد السوفييتي الى الجمعية العامة للامم المتحدة بمشروع بيان حول تحويل الاموال ... [illegible]

وتؤكد الرسالة، من جديد ان كل المقترحات السوفييتية المتعلقة بهذه القضية بقيت معروضة ... [illegible]

ان حقيقة عملية وقف سباق التسلح بحد ذاتها، من شأنها ان تتيح خفض احتمال حالات النزاع في مناطق الاقطار النامية و، بالتالي، ان تقلل احتياجات هذه الدول الى التسلح وزيادة امكاناتها في مجال التنمية

ص ب ١٠٤

□ الى ز. ك. عرابة البطوف،

نشاركك غضبك على النوع الذي وصفته من النقاش السياسي . ونعتذر عن عدم نشر نص رسالتك لـ [illegible]

بمناسبة الذكرى السبعين لمجزرة الأرمن (٢٤ نيسان ١٩١٥)

كيف يمكن أن ننسى وطننا ؟
فلو أعطونا الفردوس لن نرضى له بديلا

□ هذا ما قاله مانويل ... هل حقق مانويل حلمه هذا ؟ لقد قرأت في جريدة «الاتحاد» في باب «صور من ماضينا» خاطرة بقلم بسام سرور في عدد (٦١) نيسان ١٩٨٥ (العدد ٦١/٢٨٤) تحت عنوان «مانويل يزرع لي الورود» وقد تطرق الكاتب الى مذبحة الأرمن التي نفذها الأتراك إبان حرب العالمية الأولى. وقال «وانطلقت آمال مانويل بالعودة الى الوطن لأن أرمينيا السوفييتية أصبحت محررة من الاستعمار التركي فتحت ذراعيها لاستقبال أهلها».

صحيح ان جمهورية أرمينيا السوفييتية ملاذ الأرمن في العالم وصحيح ان هذه الجمهورية فتحت أبوابها أمام أهلها، الا ان غالبية اراضي الوطن الأم ما زالت ترزح تحت الحكم التركي ... [illegible]

ويعرف ان الشعب الأرمني من الشعوب القديمة والعريقة في التاريخ ... [illegible]

وبحكم موقع ارمينيا الجغرافي تعرضت لغزوات الماديين والاشوريين والفرس واليونان والرومان والتتار والمغول والسلجوقيين وحتى الى عثمان.

ورغم حروب الغزو بقي الشعب الأرمني صامداً على أرضه واستمر في نضاله للتخلص من المعتدين. الا ان ارمينيا فقدت استقلالها بعد الاحتلال العثماني في القرن الخامس عشر وسقوط القسطنطينية. ومع مرور الزمن اجزاء ارمينيا التاريخية ... [illegible] ... في اواخر القرن التاسع عشر واوائل القرن العشرين.

ان المأساة الارمنية في العام ١٩١٥ ، بكل بشاعتها ، كانت تهدف الى إبادة العنصر الأرمني وحل القضية الأرمنية ... [illegible] ... بشكل خاص ، للشعب الأرمني.

وقد بدأ المجرمون تنفيذ مخططهم ، الذي لم ينفذه الثالوث المجرم طلعت باشا وزميلاه أنور باشا وجمال باشا ... ليلة الرابع والعشرين من نيسان ١٩١٥ ... ٢٥٠ من المفكرين والقادة الأرمن وساقتهم الى معسكرات الإبادة.

بعد ذلك أعطيت الأوامر لتشريد النساء والأطفال والشيوخ الى الصحراء السورية حيث ... [illegible]

أما الشبان فقد سيقوا الى ميادين القتال للعمل ... [illegible]

وقد تم كل هذا على مرأى ومسمع الدول الاستعمارية التي لم تتمكن من إيقاف المذابح ... [illegible]

وللأسف اصبحت مجزرة الأرمن قدوة لكل متعطش للدماء لحل المشاكل القومية عن طريق الابادة.

ان الشعب الأرمني لم ينس مأساته. لقد صبر كثيراً على أمل حل قضيته.

ان احفاد الضم مانويل في كل مكان يطالبون شعوب العالم والهيئات الدولية الوقوف الى جانبهم والى تطبيق القانون الدولي المتعلق بميثاق الابادة الجماعية على اساس عنصري للعام ١٩٤٨ ... [illegible] ... لا يزال يمارسها الحكام الأتراك حتى يومنا هذا.

كذلك يطالب الشعب الأرمني حكومة تركيا بالاعتراف بالجريمة وإيقاف الأعمال التي تمارسها لغاية اليوم بهدف محو الهوية القومية الأرمنية عن طريق هدم الآثار التاريخية الأرمنية لطمس الحضارة القومية.

ويطالب كذلك ، بإعطاء حق تقرير المصير للشعب الأرمني للعودة الى وطنه السليب وجمع شتاته.

ان الصوت الأرمني لن يخمد ابداً وانه سيناضل بعزيمة شبابه الى الوصول الى هدفه ... [illegible]

هنا واشكر الأخ بسام سرور على هذه اللفتة ... [illegible] ... وان الأرمن سيعودون يوماً لزرع تلال الورود وكروم العنب وأشجار الزيتون بدل تلال الجماجم

وان هذا اليوم ليس ببعيد

● فرانسوهي اوكيان ـ الرامة ●

(المدرّسة في مدرسة الرامة الثانوية)

من مفكرتي

● القساة ●

● بقلم: فيليتسيا لانغر ●

[illegible]

«نوفوستي» : اسرائيل تسعى الى تفريغ منطقة «الحزام الامني» من المواطنين الوطنيين

● بيروت ـ اكدت وكالة «نوفوستي» السوفييتية للانباء ان المحتلين الاسرائيليين يستمرون في التنكيل بسكان المناطق اللبنانية المحتلة ... [illegible]

وأشارت الوكالة السوفييتية الى ان اسرائيل تخطط لطرد كل المواطنين ... [illegible]

واضافت «نوفوستي» ان ... [illegible]

وأكدت الوكالة ان المحتل الاسرائيلي الذي اضطر الى مغادرة جزء من الاراضي اللبنانية يسعى الى خلق ظروف تتيح له العودة الى هناك في أية فرصة سانحة.

خمسة قتلى و ٢٧١ جريحاً في جنازة الرئيس البرازيلي

● برازيليا ـ عن يو. بي. آي ـ لقي خمسة اشخاص مصرعهم واصيب ٢٧١ آخرون يوم الثلاثاء (٢٣/٤) في البرازيل، في اثناء القاء نظرة الوداع الاخيرة على جثمان الرئيس البرازيلي المنتخب تانكريدو نيفيس.

فقد توفي خمسة اشخاص بسبب ارتطامهم الشديد بسوار قصر الحرية ... [illegible]

تهديد فاشي لمسرح الحكواتي

● القدس ـ لمراسل خاص ـ تلقى احد اعضاء مسرح الحكواتي يوم الاربعاء الماضي في القدس رسالة تهديد من مجهول موقعة بكلمة «اسرائيل»، ومكتوبة باللغة العبرية ... [illegible]

اسبوعيات

برنيطة في ذكرى قيام الدولة !

سألتني طالبة جامعية يهودية في جامعة حيفا ، بعد أن استمعت الى روايتي المقتضبة والجافة عما شاهدته عيناي واصابني شخصياً من ويلات السنوات الاولى لدولة اسرائيل كيف ترى الأوضاع الآن ، بعد ٣٧ عاماً ، اشد مأساوية وتعقيداً أم أقل مأساوية وتعقيداً ؟

أجبتها على الخاطر اقل مأساوية وتعقيداً كيف !

قلت بسخرية ، مثلاً عواء الكهانيين وأضرابهم ولكن ، ما من إنسان يهودي يريد من الآخرين أن يعترفوا بإنسانيته ، إلا ويجد نفسه مضطراً الى التعبير عن قرفه وعن خوفه من الكهانية

وعلمي ، يا ابنتي ، أننا نحن العرب لمن استطاع ان يبقى صبراً وعناداً في وطنه ، جابهنا في السنوات الأولى على قيام هذه الدولة ـ قولاً وفعلاً ـ ما هو أدهى وأمر وأكثر شمولاً واشد بطاشة من كهانية اليوم وكان الأشد عنصرية من الكهانية هو السياسة والممارسة الرسميتان ولم نجد شعباً من يصرخ صرخته ويقف في تلك الأيام ، وكانت أياماً وسنين طويلة وطويلة جداً ، سوى الشيوعيين

قلت لها ، يوجد يهود وعرب لا يطيقون الاعتراف بهذه الحقيقة المأساوية يهود يتهمون ـ في «ايشتاني» ـ بالسقوط في «أدب الشعارات» وعرب ـ حين جاؤوا لتصوير «المشاكل» سينمائياً ـ يطالبون بتعميم المقاومة في تلك الأيام السحيقة ، على «الفرسان» ايضاً

عبدوا أفعل وانا ارفض إلا كذبة العصل وكانت المأساة قد بلغت ذلك الحد ؟

جنّاتهم عن يوم من أيام العام ١٩٤٩ في مدينة حيفا وكنا نسكن مع والدتي في بيتنا القديم (المصادر) في شارع عباس ولكنني كنت ، في ذلك اليوم ، في مهمة حزبية في مدينة الناصرة وفي ساعات العصر ، فقد بدأت احداث ذلك اليوم سمع اسمعنا في الناصرة احداث مهرولاً الى بيتي

استيقظت العائلات الباقية من عرب حيفا في وادي النسناس وفي شارع عباس ، في صباح ذلك اليوم على هجوم مخطط مسبقاً قام به الجنود المسرحون على ما بقي في حيفا من بيوت يسكنها عائلات عربية كانت السلطات قد صادرت واحتلت اكثر من ٩٩ بالمئة من بيوت الأهالي العرب «الغائبين» وأسكنت فيها عائلات يهودية ويبدو ان المخططين لم يحتملوا بقاء بضعة مئات من العرب في بيوتهم في حيفا فدفعوا من بقي من الجنود المسرحين ، ممن لم يلحقوا أن ينهبوا ، بعد بيتاً عربياً ، الى الهجوم على هؤلاء العرب الباقين

وشاع بين هؤلاء الجنود المسرحين انهم مقدمون على «تنظيف» خلايا عربية باقية في المدينة فكانت عملية «تطهير» بالتمام والكمال ! ولما لم يجدوا ، في هذه البيوت ، سوى النساء والاطفال والعجز فقد قذفوا بهم ـ على أعرى سبيل ـ من بيوتهم الى قارعة الطريق او الى هشيم الجبل واحتلوا البيوت

وكان بيت والدتي واحداً من هذه البيوت

وكان ، من افراد هذه العائلات العربية المطرودة ، شبان شيوعيون وكانوا قد خرجوا الى العمل استطاع الواحد ان يستدعي الذي ذهبوا الى نادي الشيوعيين في «الحارة» واستنفروا رفاقهم اليهود فنزل الشبان الشيوعيون اليهود والعرب الى وادي النسناس وصعدوا الى شارع عباس واصطدموا بالأيدي والقبضات مع الجنود المهاجمين وطردوهم أحسن طردة

وصلت الى بيت والدتي في شارع عباس حين كانت «المعركة» في نهايتها فهالني وجود «ضيفين» شابين في بيتنا ، بجسمين رياضيين وعيون تأبى ان تخجل وكانت والدتي العجوز جالسة على مقعدها التقليدي ، في بيتها ، وعكازها بيدها مستعجلي طلوه من هنا ؟ اولاد جارة عرفتها منذ طفولتي على شاهدي داخلاً طاطئا الرأس وخرجا ولا أريد ـ قلت لها ـ أن أتذكر أكثر من ذلك فما حدث لي في حيفا أقل إيلاماً مما حدث لآباء وبنات شعبي في قرانا مثلاً

غداة ، من اجتماعي بطلاب دورة ادبية في جامعة حيفا ، الى مكتبي فقرأ نظري الى خبر ظهر على الصفحة الأولى من «معاريف» ، في ذلك اليوم (٤/٢٣) عن السجال العلني الذي وقع في احتفال وزارة الداخلية بالناصرة ، المخصص لـ «الرعايا العرب» ، في ذكرى قيام دولة إسرائيل

وإذا بيسرائيل كينغ إياه هو «الفتنة» ، في هذا الاحتفال للتل ، كما كان شأنه منذ الحكم العسكري ، لا يحل ولا يربط

وجاء في الخبر ان متصرف لواء الشمال ، يسرائيل كينغ افشل محاولة الوزير في أن يكون هو هذه المرة ـ أي وايزمان ـ صاحب الدعوة باسم الحكومة الى هذا الاحتفال الفل وانهما اتفقا ، فيما بعد على ان تكون الدعوة مناصفة بينهما غير ان يسرائيل كينغ خالف هذا الاتفاق وقدم موعد الاحتفال بساعة واحدة فكاد الاحتفال الفل ان ينتهي بمعظم الجميع ، لدى وصول نائب الوزير وايزمان فانتبه النائب الى هذا التصرف المستهجن وصرح بصوت عال ، أنه لن يسكت على تصرف يسرائيل كينغ فرد عليه كينغ ليخرج حتى سمع ثم غادر كينغ الاحتفال الفل

قلت وهذه المناقشة العلنية دليل اخر على ان اوضاعنا الان اقل مأساوية من اوضاعنا في العام ١٩٤٩

ولكن رملائي طالبوا مني ، قبل أن اقرر هذا القرار ، ان استمر في قراءة حتى حدود ، فاذا مدماره تنقل ـ بما يشبه الاستهجان ـ اقوال وزير الداخلية الجديد يتسحق بيرتس ، في هذا الحفل الفل المخصص لـ «الرعايا العرب» ماهية الوزير لن يؤكد لسامعيه من مواطني دولة اسرائيل العرب ، أن «دولة إسرائيل هي دولة اليهود ولكنها تضمن حقوقاً ومساواة لمواطنيها من الطوائف الأخرى»

اليس ، في هذه الاقوال ، استمرار للسياسة والممارسة نفسها منذ العام ١٩٤٩ وخصوصاً منذ أن كان «رابين» رئيساً للحكومة حتى العام ١٩٧٧ ؟

قلت بلى ولكن «الرعية» لم تعد تحتمل هذا التعبير !

وحتى أكون صادقاً معكم ومع نفسي فإن دعومة امر واحد ، حتى الآن ، هي نقطة الضعف الوحيدة في نظريتي عن ان اوضاعنا اليوم اقل مأساوية و نقطة الضعف هذه هي استمرار يسرائيل كينغ في وظيفته

يبين لي ، مثلاً ، ان الملك المستشار الأخير تحرر اربيه وإلغاء منصبه وإعلان «الاسم» ليس منتظرة ما دام يسرائيل كينغ وامثاله ، واخص بالذكر الان يسرائيل كينغ في وظائفهم برعون

إن الاصرار على إبقائه في منصبه تجعله ، في اعينها اوريا في الواقع ايضا احد ماعمدو المكمنة التي تقوم عليها المؤسسة الصهيونية الحاكمة في هذه البلاد

فهو أكثر دعومة من لوبراني ومن مستشار شمعون وحتى من رئيس الوزراء نفسه مناحيم بيغن

ما هو السبب ؟

إني أود أن أختزل السبب في أنه لم يبق هذه المؤسسة ، في تعاملها مع المواطنين العرب الذين أصبحوا هذه الفتيات ، سوى يسرائيل كينغ بكل ما يمثله من جفاف وجهود «سعد ـ كالموت» ، من تجربة الحياة وبكل ما يمثله من انغلاق سبل المستقبل على سياسة وممارسة هذه المؤسسة التي تقف امام الباب الموصود ولا يلبس بأن يسمى هذا الباب الموصود باسمه سوى كينغ ـ جموداً وحصره على موتيفاته

إنه اشبه بمدير مدرسة «محافظ» يصر على إلباس تلميذه ، الذي اصبح شاباً ، البنطلون الذي كان يرتديه تلميذه هذا حين كان طفلاً فيتصارعان فيتمزق اللباس عندئذ يعمل «سعادة المدير المحنك» بعمله ، فوق رأسه ، برنيطة يستقبل بها «الرعايا» في ذكرى قيام دولة اسرائيل

يا بنتا ان اوضاعنا اقل مأساوية خصوصاً وقد انعطف الناس الى «هالة» يسرائيل كينغ

﴿ جهينة ﴾

«إستقلال».. وتشريد!!

صادف امس عيد استقلال لاسرائيل السابع والعشرين وبمناسبة هذا العيد كتب بيرت غرود سلسلة من المقالات في صحيفة «عل همشمار» حول تهجير عرب فلسطين اجتثاثهم عربياً من جذورهم وتحويلهم الى مصدر قد لا ... فيها اعتمدوا على اوثق المصادر ان المسؤولية الاساسية عن نزوح العرب الفلسطينيين من ديارهم وتحويلهم الى لاجئين تقع على عاتق حكام اسرائيل ... ان عملية النزوح هذه (او بالاصح الطرد) جرت على مرحلتين الاولى منذ ان اصدرت الامم المتحدة قرارها بتقسيم فلسطين (٢٩ نوفمبر ١٩٤٧) حتى الاعلان رسميا عن قيام دولة اسرائيل (١٥ ايار ١٩٤٨) والثانية الفترة التي اعقبت قيام الدولة ولا تزال مستمرة حتى الآن

رأينا في تلخيص لبعض ما جاء في هذه المقالات المنشورة لاطلاع قراء «الاتحاد» عليه ...

[illegible]

العربية مثل يوسف ... [illegible]

[illegible]

﴿ علي عاشور ﴾

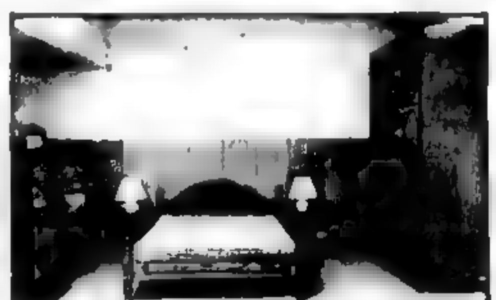

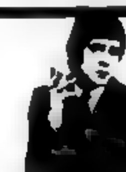

اقوال مأثورة

● رأى سعد بن أبي وقاص ان له فضلا على من دونه، فقال له النبي محمد (ص): هل تنصرون وترزقون الا بضعفائكم ؟

● ● ●

● درسوا العلوم ليملكوا بجدالهم فيها صدور مراتب ومجالس
وتزهدوا حتى اصابوا فرصة في اخذ مال مساجد وكنائس
(ابن حمديس الاندلسي)

● ● ●

● قال جمال الدين الافغاني عندما زار الهند خلال الاحتلال البريطاني مخاطبا الهنود: لو كنتم يا مئات الملايين من الهنود ذبابا لكان طنينكم يصم آذان بريطانيا العظمى ويجعل في داخل كبيرهم وقرا. ولو كنتم يا مئات الملايين من الهنود، قد مسخكم الله فجعل كلا منكم سلحفاة، وخضتم البحر، واحطتم بجزيرة بريطانيا لجررتموها الى القاع وعدتم الى هندكم احرارا!

● ● ●

● قال الاصمعي:
قلت لأعرابي كنت اعرفه بالكذب: اصدقت يوما ؟ قال: لولا اني اخاف ان اصدق في هذا لقلت لك: لا

شبان اليمن الدمقراطي يستعدون لمهرجان موسكو

عدن - «نوفوستي» - عقد مؤتمر للشباب في جمهورية اليمن الدمقراطية لبحث في التحضيرات الجارية للمهرجان العالمي الثاني عشر للشبيبة والطلبة الذي سيعقد في موسكو في الصيف المقبل. وشارك في اعمال المؤتمر وفد لكومسومول سوفييتي.

وتكلم في المؤتمر محمد ناجي سعيد، رئيس المجلس المركزي لشبيبة اليمن الدمقراطي، واكد ان طلاب اليمن الدمقراطي يكشفون روح المبادرة والابداع ونشاطهم في سير التحضيرات لمهرجان موسكو ويعبرون عن استعدادهم للدفاع عن قضية السلام العالمي. ولوحظ نشاط منظمة الكومسومول اللينيني الهادف الى رص صفوف شباب وطلاب كل البلدان في النضال من اجل السلم والتقدم. واستنكر ممثلو المنظمات الشبابية والطلابية العربية في كلماتهم محاولات الولايات المتحدة الامريكية وبعض الدول العربية الاخرى لشل الحركة الشبابية العالمية.

«معرض الربيع الفلسطيني»

القدس - كتب محمد زحايكة - شهدت قاعة مسرح «النزهة الحكواتي» في القدس المحتلة في الفترة ما بين العصر والمغرب من الشهر الجاري نشاطا فنيا رائعا تمثل في افتتاح معرض الربيع الفلسطيني الذي نظمته رابطة التشكيليين الفلسطينيين حيث غصت قاعة العروض في «الحكواتي» بجمهور حاشد قدم من مختلف المناطق.

وقد شارك في هذا المعرض ٢٥ من اعضاء في رابطة التشكيليين الفلسطينيين الذين عرضوا عددا من اعمالهم الفنية كما شارك فنانون من الناصرة والجليل بعرض مجموعة من اعمالهم. وقد تنوعت هذه الاعمال فكان منها اللوحات الزيتية واعمال النحت والحفر والجرافيك.

ولقد جسدت هذه الاعمال والرسومات الواقع النضالي الفلسطيني وعكست ملامح المعركة في التمسك بالارض ورفض القيود والاغلال والتطلع نحو الحرية.

وكان للفنان قطاع غزة المحتل حضور بارز في المعرض مما يشير الى نقلة هامة في تطور الاساليب والمضامين التي تناولوها.

[illegible] كذلك اهمية «الحكواتي» [illegible] الصفة والقطاع [illegible] الرابط بين ابناء الشعب الواحد.

[illegible] كل معرض الربيع [illegible] التشكيليين الفلسطينيين [illegible] في تاريخ الحركة الثقافية الفلسطينية المعاصرة [illegible] الرابطة الى هذا المعرض.

[illegible] معرض الربيع الفلسطيني [illegible] للشعب الفلسطيني [illegible] الاحتلال.

منذ ٢٠ ايار ممنوع البصق على الارض

● [illegible] السلطات الصحية امر منع البصق على الارض في الاماكن العامة [illegible] كل من يرتكب هذه المخالفة بمبلغ [illegible] ٦٨ شيكل بالاضافة الى اجرة تنظيف المكان.

[illegible] مراقبة تنفيذ القانون في [illegible] والمصانع واماكن العمل الاخرى.

[illegible] حملة اعلامية [illegible] المخاطر الصحية التي [illegible] في الاماكن العامة [illegible] الواحدة من حرائب.

خسوف كلي للقمر يوم ٥/٤

● [illegible] ليلة السبت الاحد ٤ - ٥ [illegible] خسوف كلي للقمر وذلك من الساعة التاسعة و ١٧ دقيقة حتى الساعة العاشرة [illegible] خسوف جزئي حتى الدقيقة ٣٦ بعد منتصف الليل.

وسيظهر الخسوف [illegible] سماء البلاد [illegible] الطقس ذلك.

«القبّة» كثيرة التطريز.. اقدمها «الشكلات»

أقمار الصدر

● «القبة» في الثوب الفلاحي هي المساحة التي تغطي جذع المرأة من الحزام حتى رأس الكتفين بعرض يقل عن [illegible] سنتيمترات عن صدر المرأة عند الجوانب. و«القبة» [illegible] اجزاء الثوب الفلاحي حظا في التطريز حيث تحتوي على انواع كثيرة من العروق والعناصر الزخرفية المتفاوتة العرض لتشمل «السناسل» و«الثمانيات» و«العروق» الرفيعة.

[illegible] «القبة» عدة انواع من حيث شكلها وتطريز عليها، اهمها:

● «قبة الاقواس» [illegible] «سنسال» او اكثر [illegible] الحصر [illegible] على جانبي الثديين من الاعلى [illegible] «دايرة» او «مرواحة» [illegible] «سنسال» او «شوكة» [illegible] جميع جهات [illegible] جهة القلب حيث [illegible]

[illegible] كانت «القبة» دون «سنسال» في كان «العرق» الرئيسي من جهة السفلى غير موجود [illegible]

● «قبة» الاقمار والقمر في مصطلحات التطريز هو مربع او معين يتكون محيطه من «عرق» واحد او «عرقين» من عروق «السنسال» ذي القطبة الواحدة، او الحبة الواحدة [illegible] مربع او المعين [illegible] نموذج زخرفي [illegible] معظم مساحة الشكل الهندسي.

وقد يترك شكل «السنسال» دون تطريز [illegible] كخط مستقيم من القماش نفسه [illegible] شكل القمر او الاقمار في «القبة» اما في حال وجود «السنسال» فيكون [illegible] عناصر التطريز [illegible] «القبة» وذلك لتوضيح [illegible] شكل «القمر».

● «قبة» الاقراص لا تطرز فيها القسم العلوي [illegible] التطريز على المساحة المحصورة [illegible] القوس والقرصين.

[illegible]

● «قبة» الشكلات وهي اقدم اشكال «القباب» [illegible] الصدر [illegible] «الشكلات» على الاخرى.

● «قبة» [illegible] من الاشجار والاعواد، [illegible] تطريزها على الاقمشة [illegible] كل منها [illegible]

رسالة من رومان رولان

(لمناسبة اربعين عاما على وفاته)

● ■ عندما كان رومان رولان في موسكو في صيف سنة ١٩٣٥ تلقى رسالة من ارتور [illegible] (١٩٠٣ - ١٩٤١) الذي كان واحدا من الرواد اللاعبين [illegible] الثورة [illegible] سنة ١٩٢٠ والانسان المعروف [illegible] وكان يعتبر ادب رومان رولان [illegible] والتي كتبها [illegible] رسالة كان حول روح الانسانية [illegible] رومان رولان [illegible] ارتور [illegible] الانسان والانسانية [illegible]

وفي نهاية رسالته اقترح [illegible] على رومان رولان البقاء في الاتحاد السوفييتي وكان جواب رومان رولان [illegible] الرسالة التي بعثها الى [illegible] في الخامس من تموز (يوليو) سنة ١٩٣٥ واشكره على صورة رومان رولان الشخصية [illegible]

[illegible] الرفيق العزيز ارتور [illegible] على رسالتك [illegible] لا استطيع [illegible] في الاتحاد السوفييتي الاكثر [illegible]

رومان رولان

موسكو [illegible] تموز ١٩٣٥

* ملاحظة [illegible]

الله يلعنه..

[illegible] كلمة «جد دامت» في «شقمقيه» يوم الاثنين الماضي ٢٣ نيسان [illegible] بلا مسلة لقد [illegible] ولا اكتب عن تاريخ [illegible] تعبير [illegible] الناطقين بالانجليزية [illegible] في فلسطين، وهو « God damn it »، وكتبتها بحرف عربية «جاد دامت» - ومعناها «لعنة الله» او «الله يلعنه» (اليعيد).

[illegible] «الاتحاد» الان، [illegible] على التصحيح [illegible] الجيل الشاب الذي [illegible] لا يحق ان [illegible] مثلا ان المجيء الى تعبير [illegible] «يلعن» «البعيد» او «تعسا لعنة» [illegible] بوصف وهبي [illegible]

لا [illegible] محرري ومصححي «الاتحاد» [illegible] الانجليز [illegible] يتمسكون [illegible] من جسمه [illegible] العربي [illegible] «غربي» [illegible] «اوروبي».

فهي، مثلا لا يمكن ان [illegible] العنوان «[illegible]» [illegible] في جريدتهم. او في اية جريدة عربية تصدر في هذا [illegible]

ابو الشقمق

كلمات متقاطعة

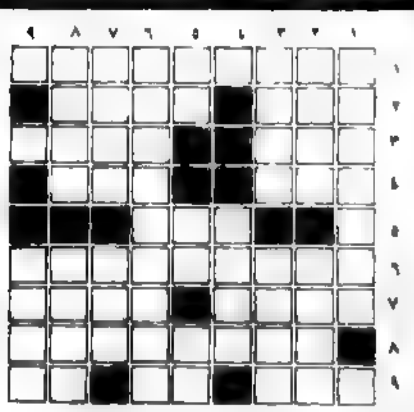

○ أعداد وسام واياد [illegible] ناصر - محمد الكروم ○

[illegible]

○○ حل لغز العدد الماضي ○○

[illegible]

بلدية الناصرة

اعلان بشأن دفع الضريبة العامه

اخي المواطن

بقيت امامك خمسة أيام فقط لدفع الضريبة البلدية للسنة الماليه ٨٦/٨٥ والحصول على تنزيل ٧٫٥٪ وبدون الارتباط في جدول غلاء المعيشة.

في حالة تأخر البريد لايصال مبالغ في الدفع للمواطنين يمكن مراجعة قسم الجباية في البلدية ودفع الضريبة المخصصة في القسم والحصول على ايصال بذلك حتى ٨٥/٤/٣٠ تسهيلا للمواطنين قسم الجباية مفتوحا ما بين الساعة ٤٫٣٠ الى ٦٫٠٠ مساء وذلك اعتبارا من يوم الثلاثاء ٤/٢٣

[illegible]

بالاضافة الى [illegible] الضريبة العامة [illegible] العمل [illegible] الارتباط في جدول الغلاء [illegible] من اجل [illegible] مستوى الخدمات

[illegible]

للبيع

١ - دار مؤلفة من ٣ غرف في شارع [illegible] ٥٢٠٥٦١١ - ٠٤

٢ - دار [illegible] مؤلفة من غرفة واحدة [illegible] ٥٢٠٥٦١١ - ٠٤

للبيع

ارض عمار - قسيمتين في [illegible] للاتصال (٦٧٢٠٣١ - ٠٤) صباحا او (٥١٤٦٩٧ - ٠٤) مساء

الاتحاد

المحرر المسؤول توفيق طوبي

مكاتب التحرير والادارة
شارع الحريري ٩، حيفا
هاتف ٥١١٢٩٦/٧ - ٠٤

عنوان المراسلات
ص.ب ١٠٤ حيفا - ٣١٠٠٠

المطابع
شارع الوادي ٤٣، حيفا هاتف ٦٧١٤٥٧ - ٠٤

ملحق

يا عمال العالم اتحدوا

الاتحاد

الأسبوعي

جريدة يومية

* الجمعة ٢٦ نيسان ١٩٨٥ *

AL ITTIHAD

أهلاً بعمّال البلاد* ..

للشاعر الفلسطيني الكبير

(أبو سلمى)

يا أيها الشعب المغني — قل لي بربك كيف تهدا
بتعلق الصخب الزلال — أيبرتوون وأنت تصدى
تكسوهم ظلل الربيع — وينكرون عليك بردا
أنت الذي تهب الحلوة — ليحملون إليك لحدا
وأعظم الشر الرهيب — فيحملون النجم عقدا

• • •

أهلاً بعمال البلاد — نزفّهم شيباً ومُردا
أنتم لذا أحر المجيد — حياتها سهلاً ونجدا
تتألقون كواكب البطحاء — لا تحصون عدّا
تبنون تاريخ الجهاد — وترفعون عليه بندا
من بعلكم عبد اللقا — أصلى يداً وأعز جندا
عرق الجباه سجيلة — فوق الثرى مسكاً وندّا
شوك الحياة تنزه — إلى المنجمي فلا ووردا
ودواتب الصحراء — تنشرف ضروات ومجدا

• • •

أهلاً بعمال البلاد — تهاربون من اسمنا
خز الصحائف سطورها — بالنطق بعداً فجمعا
يغروا إلى الوطن المعذ — ب من وراء الأفق أشدا
المنجز عند ركابهم — يحدي الورى والركب أهدى

• • •

قالوا ، يساشرون لك — أجلكم عملاً وزندا
وطنٌ على أبيهم — يعلى مع الأيام سعدا
صقت به أعراقهم — ربنا وبالأجداد تسدى
لم يصرفوا كيف البا — وة تشترى عزاً ونقدا
هيلى. الطارق والسنا — جل تحصد الظلام حصدا
والمنبر الإنسان حق — لا ترى في الكون عبدا

• • •

* ألقيت هذه القصيدة في مؤتمر العمال بيافا الجمعة ١٢ أيلول ١٩٤٧ وقد نشرتها «الاتحاد» في حينه وهي إحدى روائع الشعر العربي والفلسطيني في تناول الشعب الطبقة

طريق السودان وجنوب لبنان مقابل طريق القاهرة - عمّان

● بعد النتائج المأساوية لمذبحة كامب ديفيد وحرب لبنان هل يجوز للعرب، وخصوصاً الفلسطينيين، تعليق أية آمال على امكانية حل عادل بواسطة الامبريالية الامريكية ؟ ●

□ بقلم : سالم جبران □

● عروس الجنوب سناء محيدلي ●

□ ما حدث في السودان يوم السبت، السادس من نيسان وما تلاه، ليس مجرد حدث من الأحوال ذا أبعاد سودانية فقط، بل انه سيكون، عاجلا أم لاحقاً، حدثاً بالغ الأهمية، على الصعيد العربي العام.

ان السطحي فقط، الذي يأخذ الأمور بظاهرها الشكلية، هو الذي ينظر الى التغيير الذي تم في السودان على انه انقلاب عسكري عادي. فالحقيقة المعروفة للجميع هي ان الحركة الوطنية السودانية، بأحزابها الوطنية وفي مقدمتها الحزب الشيوعي السوداني، حزب عبدالخالق محجوب والشفيع الشيخ احمد وكذلك النقابات المهنية والاتحادات الطلابية - جامعية والثانوية والشبابية، قد نفذت اضرابا وطنيا عاما واقسمت ان لا يتوقف الاضراب حتى يسقط نظام الدكتاتور جعفر النميري.

ان الاضراب البطولي للشعب كله ونزول المد الجماهيري العملاق الى الشوارع قد هز نظام النميري هزاً عميقاً، وعليه كان تسلم العسكريين السلطة كان تجاوبا من العسكريين الوطنيين مع هذه الهبة الشاملة.

لقد شاهدنا على شاشة التلفزيون كيف كان الجنود يتعانقون مع المتظاهرين امام المكاتب الحكومية، وسط تصفيق الناس الذين التقطوا احد شعاراتهم : «الجيش - الشعب الوطني - الشعب» وذلك قبل تنفيذ الانقلاب.

في الحقيقة، في نيسان ١٩٦٩ لم يحدث انقلاب عسكري أيضاً، بل كان هنالك اضراب وطني عام توّج بتسلم الضباط الاحرار مقاليد الحكم بالتنسيق الكامل مع الشعب وحركته الوطنية - الثورية المنظمة.

وما يدعو الى الاهتمام والتفكير هو ما يجري الآن على الساحة السياسية - الجماهيرية السودانية، الداخلية فنحن نسمع الوعود رسميا من قيادة مجلس الثورة، من الفريق عبدالرحمن سوار الذهب وغيره بأن الحكم العسكري سيكون موقتا ومحدودا زمنيا. بل اننا نسمع عن مفاوضات سوار الذهب مع الحركة الوطنية المنظمة، الاحزاب الوطنية والنقابات لتشكيل حكومة ائتلاف وطني، ويقال ان رئيسها سيكون من نقابة الاطباء التي بادرت للاضراب التاريخي والذي عصف بنظام النميري كي سيكون في الحكومة ممثلون عن كل الاحزاب الوطنية والنقابات وسيكون في الحكومة عسكري واحد فقط هو وزير الدفاع.

كذلك بادر المجلس العسكري برئاسة الفريق سوار الذهب الى تحسين العلاقات مع اثيوبيا وليبيا والاتحاد السوفييتي واعلن ان الشعب السوداني يريد حكما يحقق البلاد من اية قواعد عسكرية اجنبية ويتبع سياسة حياد وعدم انحياز.

كذلك نسمع الآن الآفاق لحل المشكلة مع الثورة في جنوب السودان، بما يضمن وحدة البلاد ومصالح سكان الجنوب في اطار وحدة وطنية ومناخ ديمقراطي عام.

ومع هذا وذاك تؤكد التنظيمات الوطنية السودانية واضعا ناطقون باسم المجلس العسكري ان هنالك حاجة مستعجلة للبدء في حل المشاكل الاقتصادية العميقة للبلاد ومطالب الاوساط الشعبية بتسليم جعفر النميري للشعب السوداني حتى يجبره على اعادة كل الاموال المرصودة باسمه وباسم زوجته في البنوك الاوروبية والامريكية وكذلك محاكمته على ما نشره من فقر وفساد وسرقات وارهاب وشعوذة في سنوات حكمه الدكتاتوري المظلم.

انه لا شك فيه ان الصراع لم ينته بعد والامور لم تحسم وبالاضافة الى المجموعة العسكرية الحاكمة هنالك الحركة الشعبية السودانية المصممة على مواصلة الضغط الفعال لوضع خط البلاد سياسيا واقتصاديا الوجهة التي تخدم مصالح الشعب كي لا تكتمل الاستعمارية بمعاونة الرجعية العربية بهدف اعادة التطور السوداني لما يستدعي اليقظة الثورية لشعب السودان وقواه الوطنية وحاجته الى التضامن العربي والعالمي مع شعب السودان وقواه الوطنية.

ما حدث ويحدث في السودان يستحق الوقوف عنده من زاوية تهم الشعوب العربية كلها، خصوصا في هذه الفترة حيث تنتشر الاوهام المريضة حول امكانية مجيء «الفرج» للفلسطينيين والعرب من واشنطن، وبواسطة حسين ومبارك.

لقد اغتال النميري ثورة السودان واقام حكما عميلا لامريكا وتحالف مع العميل الاول أنور السادات فماذا كانت نتيجة السير في ركاب الامبريالية الامريكية ؟ الفقر حتى المجاعة والبطالة التي شملت مئات الألوف والفساد الاقتصادي والاجتماعي والحرب الاهلية واشاعة التعصب الديني الرهيب وعزل السودان عن القضايا العربية. ولم يكن مصادفا مع النظام الدكتاتوري للنميري، في اخر ايامه، الا عصابة حزب «الاخوان المسلمين» فقط التي تتستر وراء الدين الاسلامي وهي اكبر عدو لهذا الدين، بينما خسرت الجبهة الوطنية المعارضة كل طاقات الشعب السوداني.

في سقوط نظام النميري - كما في سقوط السادات قبل هذا - برهان جديد على ان نظاما يكون عميلا لأمريكا والاحتكارات الاجنبية هو نظام معاد لمصالح الشعب، نظام يقود الشعوب الى الفاقة والجوع والبطالة.

اما الامر الثاني الذي يلفت النظر فهو انفجار الغضب الشعبي على قاعدة المشاكل الاجتماعية على قاعدة تفاقم الصراع الطبقي، وقبل السودان حدثت اضرابات ومظاهرات على قاعدة المشاكل الاقتصادية والمعاشية في مصر «ثورة الحرامية» كما اسماها السادات) وفي تونس وفي المغرب.

اننا نلاحظ في السنوات الاخيرة، ازاء شراسة الانظمة الرجعية العميلة واستغلال الاحتكارات الاجنبية، ان هنالك نضالا طبقيا عميقا معاديا مما يعني المضمون الاجتماعي الطبقي لحركة التحرر القومي العربية الآن وفي المرحلة القادمة.

وفي الحقيقة فان هنالك صلة بين القضيتين متلاحمتين تماما في الوطن العربي، تعمق خيانة الانظمة الرجعية العميلة لأمريكا واستبدادها الاقتصادي والاجتماعي والسياسي واستعداد هذه الانظمة الرجعية للتحالف المكشوف مع حكام اسرائيل، سيرا في ركاب الامبريالية الامريكية، وبالمقابل تعمق وزن الطبقة العاملة والفلاحين وكافة المسحوقين اقتصاديا واجتماعيا، في تحمل الحركة الوطنية العربية يوما بعد يوم مع تخلي الانظمة الرجعية عن اي التزام وطني عام، لتصبح الطبقات الشعبية هي الحاملة للواء القضية الوطنية بالاضافة الى نضالها في سبيل الخبز والعمل والديمقراطية.

ان هذه الرسالة التي حملها الشعب السوداني للشعوب العربية قاطبة تندمج بالرسالة التي يحملها، كل يوم، ابطال المقاومة الوطنية اللبنانية للامة العربية قاطبة وجوهر هاتين الرسالتين واحد : عظمة ثورة الشعب دفاعا عن كرامته الوطنية وحقوقه وقدرة الشعب العربي، مثل كل الشعوب، على سحق الاحتلال الاجنبي مهما تغطرس واسقاط الدكتاتورية المحلية المجرمة مهما تمادت في العسف والتنكيل.

ان طريق جنوب لبنان والسودان يطرح نفسه بكل قوة، نقيضا وبديلا لطريق الانظمة الرجعية «المعتدلة» «الواقعية» !!! في مصر والاردن والعراق وغيرها ولعل مباهاة الرجعية العربية على تنفيذ «الحلول» الامريكية يعكس، اكثر ما يعكس، رعب هذه الرجعية حاكمة في القطر العربي، من المد الشعبية الثورية القادمة التي اسماها السادات «ثورة الحرامية» والتي يسميها اشباهه حتى «تعبير عن غرائز بدائية وغوغائية»، وهذا بالضبط ما يُفهم من تصريح وريث السادات، حسني مبارك في الاسبوع الماضي لصحيفة «نيويورك تايمز» الامريكية :

«اذا لم تنجح في تنفيذ اتفاق لحل الصراع في الشرق الاوسط، بمساعدة امريكا، فسوف تشهد المنطقة مدّاً راديكالياً عنيفاً خطيراً لامريكا وخطيراً لكل الأنظمة المعتدلة في المنطقة».

للوهلة الاولى يبدو وكأن التاريخ يُعيد نفسه وكأن الوضع الراهن شبيه بمرحلة ما قبل مؤامرة كامب ديفيد ولكن هنالك عوامل هامة سوف تساهم في احباط المؤامرة الجديدة لامريكا واسرائيل والرجعية العربية. فالدور السياسي والعسكري والوطني المتعاظم لسوريا والدور البطولي للمقاومة الوطنية اللبنانية وانفجار الثورة في السودان هي مؤشرات فقط الى العلاقات الشعبية الضخمة، عربيا، المعترضة عليه، والتي تتصدى للمشروع الاستعماري.

وكل من يسأل عن طريق الفرج للشعوب العربية طريق الخروج من هذا المأزق الكابوسي فهو قادر ان يجد جوابا سريعا على سؤاله من بطولات سناء المحيدلي وسهى قبرطي وعمال السودان الابطال. واما الذين ينتظرون «الفرج» من امريكا فانه ينطبق عليهم مثل الفلسطيني العتيق «يا طالب الدبس ... ولكنه محروق» !

● عبد الرحمن سوار الذهب ●

عكا: نموت ولكن لن نرحل

*** اكثر من مئتي بيت عربي في عكا القديمة مهددة بخطر السقوط على رؤوس اصحابها.. والدوائر الرسمية «محرنة»: اما السكوت واما الرحيل * اجلاء سبعين عائلة عربية عن بيوتها في عكا القديمة لا يستحق بنظر «عل همشمار» اكثر من بضعة سطور اما الصحف الاخرى فتتجاهل الامر تماما ***

بقلم: محمود ابو شنب

● عرب عكا ... ●

☐ نشرت جريدة «عل همشمار» في ... الشهر الحالي، خبر من ثلاثة سطور وبدون عنوان على صفحتها ... يفيد ... مدينة عكا ... اجلاء ٧٠ عائلة عربية من عكا القديمة بسبب خطر انهيار البيوت التي تسكنها هذه العائلات، وعادت جريدة «تصفون ... » ... الاسبوعية على الخبر نفسه بعد اسبوع ... في بلدية عكا ما يسمى بلجنة الاسكان ... اجلاء ٧٠ عائلة عربية من عكا القديمة للسبب الذي ذكرته «عل همشمار» ولكن كلا الجريدتين لم تذكرا الى اين سيرحلون هذه العائلات، وحتى تم ذلك الجديد في مأساة السكن ... في عكا القديمة وضائقة السكن فيها التي يعاني منها المواطنون العرب ... هو ... هذا الخطر والتهاب ... في السنوات الاخيرة

والواضح ان السلطة بكل اجهزتها حريصة على استمرار تهجير مواطني العرب من عكا فالبلدية وشركة «عميدار» الحكومية تعملان بتنسيق وتخطيط بينهما ولا فرق في الانتماء ... بين المسؤولين فيهما وتشكلان كلا واحدا مع وزارة الاسكان لسد كل المنافذ امام المواطنين العرب في عكا الا ... شارع في اتجاه واحد يقود الى خارج عكا، الى قرية «مكر»

●●●

●● محمود كوامنة ١٢/١٠ متزوج + ٨ اولاد، عامل بناء اصيب باصابة عمل منذ سبعة شهور وهو فقيد بيت، قال: «اشتريت هذا البيت من ... ولما توجهت الى شركة «عميدار» لعقد اتفاقية معها، طلبت الشركة مبلغا ... عن ... البيت، ورفضت ... ان اصلح فيه الا اذا كان على حسابي، ولما رفضت هذه الشروط المجحفة، بدأوا ... لاخطاري بان البيت خطر وعلي ان ... والا فاني مسؤول عن اي ضرر ... وتوجهت مرة اخرى لاتفاهم معهم حول ... التطهير ... واذا هم يطلبون ارحل الى المكر ... ولكني لا اريد الرحيل عن عكا ... ولن اتركها ابدا. ... الشركة المذكورة تشتري الآن ... «دولارات» ... بالعبرية

ويطرح سؤال: لماذا ... رحيل العرب عن مدينة اباءهم واجدادهم؟ ... في السلطة ... رحيل العرب من عكا الى المكر ولتحقيق هذا الامر قام ... خطة ... لعرب عكا ... مخطط المرخ ... في ترحيل العرب ... دعاة الترحيل قال مؤخرا: ... في عكا التي ... العربية، ... الاكبر في عكا ... «شوري» ... سكن العرب واليهود في عمارة واحدة او في حي واحد ... الى عكا بشكل ... ويقول لسكانها اليهود: اطردوا العرب من عكا ...

هناك عرب في المدن المختلطة، حيفا واللد والرملة ويافا، ولكن نسبتهم في المدن المذكورة لا تصل الى نسبة المواطنين العرب في عكا الذين يشكلون ثلث مجموع سكان المدينة ومع ان عكا تندرج في اطار مدن التطوير ومع ان موقعها ... الا ...

... بسبب ... وضعت ... المواطنين العرب الكبيرة فيها، ... سكنا مؤقتا للعديد من العائلات اليهودية التي ما ان تتيسر حالها واوضاعها حتى تغادر المدينة الى مدن اخرى فضلا عن ان العديد من اليهود ... كون عكا مدينة تطوير والتسهيلات الممنوحة لليهود بموجب ذلك فاشتروا المساكن الكبيرة وراحوا ...

... هو ... في اماكن اخرى غير عكا

●●●

●● ... ٧٢/١١ متزوج عامل في مصنع ... وله اربعة اولاد ... سكناه ... اكثر من ... قال: ... في الطابق الثاني ... سقف ... الارضية ...

... من ... الطابق الارضي اصبح ... من ... والاولاد ... الغرفة الى ... الصحة والسور ... هذه ... البيت ... يشكل ... الطوى والرائحة الكريهة ... هو سبب مرض اولادي توجهت الى شركة «عميدار» ... الشركة

... الى ... لعكا ... «ولكني لن ارحل الى المكر حتى ولو ... » ... ولكن لن ارحل»

●●●

> ● حيفا وعكا ويافا، مدن خالدة في ذهن التاريخ والحقيقة بوصفها ثلاث عرائس فلسطين. في حقبة من الزمن كانت المدن الثلاث بمثابة عواصم للبحر الابيض المتوسط فازدهرت وعلت اسماؤها فاحتلت القلوب وغزت الاشعار واستقبلت السراح واغتنت بالحضارة والثقافة وطار صيتها الى السماء.
>
> وفي غفلة من الزمن او من اي شيء آخر، اغتصبها جيش الهاجاناه فرحل اهلها العرب بالقوة وسيطر على بيوتهم وغزاها.. فكانت بداية تهويد المدن الثلاث.
>
> واليوم، بعد ٣٧ عاما بالضبط من تلك النكبة (٢٧/٤/١٩٤٨) ما هو حال هذه المدن الثلاث؟ هل نجح مخطط التهويد؟ واية الوسائل تتبع لتنفيذه؟
>
> حول هذا الموضوع انطلق محررو «الاتحاد»، محمود ابو شنب وسهيم ابو خيط وسميح صباغ، كل باتجاه فعادوا بثلاثة تقارير بالغة الأهمية عن اوضاع العرب في تلك المدن ومقارعتهم سياسة التهويد وننشر فيما يلي التقرير الأول وهو عن عكا، على ان ننشر التقريرين المتبقيين في العدد القادم من ملحق «الاتحاد». (المحرر)

الصهاينة ... يعرفون ان نسبة المواطنين العرب في عكا هي على نسبة ... العرب في المدن المختلطة ويعرفون ايضا حقيقة اخرى ... ان عكا ... بالنسبة للعديد من اليهود ... الى اماكن اخرى ... ان ... العرب ... الطبيعي ... كبيرة ... في هذه المدينة ... ومن ثم وضعت برامج والخطط لترحيلهم او ... من المدينة ما امكن.

والدوائر العنصرية الحاكمة ... الترحيل ... بشكل يبدو معقولا فهي لا تطرد العرب طردا من عكا ولكنها تعرض الاهالي ... على كل ... العرب ولا ... في عكا القديمة ... حسابها. فالمدارس ما زالت ... الاتراك ولا ... للتدريس ... السلطة ... والبلدية ... الشوارع في الازقة ... المجاري ... الارض ... والخرائب ... والدور الآيلة للسقوط ... الصالحين ... العرب بكل الوسائل ... السلطة في عدم تمكين العرب من السكن ... حياة العرب في كل ... الرحيل الى ... الى المكر حيث ... السلطة ان ... في هذه المدينة ...

لا عجب اذن ان تنهار بيوت كثيرة في عكا القديمة ولا عجب ان تذهب ضحايا تحت انقاض البيوت المتساقطة وعلى اثر حادث سقوط بيت على رأس صاحبه في العام ١٩٦٤ ... لجنة العمل التابعة للكنيست، التي اجرت تحقيقا في قضايا السكن في عكا القديمة، ان هناك ٢٠٠ بيت خطر وغير انساني، واوصت ببناء ٢٠٠ وحدة سكن في عكا للمواطنين العرب. الا ان هذه التوصية

● ملاعب الاطفال وبعض «البيوت» في عكا القديمة ●

البقية على صفحة ٦

جراب الكردي

«التضامن»:

سلقر معنا

● الناصرة ـ كتب المحرر المسؤول في «التضامن» تحت عنوان «النبأ اخر وليد» والاغرب من الغريب والاعجب من العجيب هو أمر سلقر هذا. الذي اختفى الى رقم هاتفه على الرغم من اننا شطبناه واصدرنا صحيفتنا بدون عنوان.

ولكن لا يمكن أن تكون الذنب في اخر وقت لان انتخابات العمال لاتحاد وجهتنا ملبيته بكل ما هبّ ودبّ من الشعائر الساخنة الطازجة الطازجة لتوها من فرن «ص.ب ٢٤٧٢ قبارب» لا تعجل الاخرة وامهلنا قليلا من الوقت لنرمي بطلقته، التي لم نقبض ثمنها بعد في وجه العميد رغم حبيب عمو ومدرستهم. وستجيب لدعائك يا رب بجاه قسيسك الرابع مع الريح آمين.

لست ادري اذا كان الرب قد استجاب لدعائنا يا كامل. ولكن الظاهر ان القلوب عند بعضها. فها هو عزيزنا سلقر يترك المستحيل ويتصل بنا عبر الهاتف ليشكرنا من اعماق قلبه على المساحة المحترمة التي خصصناها له (في عددنا الصادر يوم ١٩٨٥/٤/١٩ على الصفحة الخامسة، والتمجيد بخصاله المليحة.

واليكم ايها الاتباع الاعزاء نص المكالمة الهاتفية الحارة التي اجراها المحرر المسؤول مع العزيز سلقر وسجلها على شريط خاص يحتفظ به في مكاتب تحت العنوان الذي شطبنا عليه واصدرنا صحيفتنا بدونه. وباستطاعة اي تبع من الاتباع الاطلاع على الشريط والاستماع الى والاستمتاع به «اشادة سلقر بعمل صحيفتنا ولادتنا وتنويه على الالقاب النادرة

سكوب. ادور الشريط.

- الهاتف: ترن. ترن.
● التضامن: مين. الدكتور ؟
- الهاتف: لا سلقر
● التضامن: (ناطرة) اهلا اهلا عزيزي
- سلقر: كثر الله خيركم. حييت جاملكم واشكركم على اهتمامكم بصري
● التضامن: (انفسه، «جب والله جايب. (السلقر، لا شكر على واجب. ولكن كيف حصت على رقم هاتفك ؟
- سلقر من الاستاذ المحامي (ابلته اسم الكراجات، تبادل القيل والاخبار وناولني الرقم وقال: لا تعطيه الا للاتباع الامناء.
● التضامن: اه يا سلقر لو تعلم كم نحبك
- سلقر الكلوبي عند بعضها.
● التضامن: هل من كلمة تشجيعية تقدمها للاتباع في هذه العجالة لندخلها في عدد المستعجل من «التضامن»؟
- سلقر ساطوحي المعركة معكم بعقلي ولساني واسناني.
● التضامن: لكن خذ بالك لئلا تلخبط بين اتباعنا وجماعتهم.
- سلقر: ولو. ما فيش لكة يا رسول ؟! هل الاعمى يفرق بين الكيلة المجدوره والمحمص وبينكم انتم يا عزاني يا الكيلة المناسف والمشاوي.
● التضامن: خارم
- سلقر: لا خارم بين المعارف
● التضامن: ما رأيك بمحتويات التضامن ؟
- سلقر: اخذم صورتي الى اصراتكم
● التضامن: يا مرحب بالزمالة
- سلقر: لكن لي شرط
● التضامن: اطلب وتمنى يا اهلي ما حنا
- سلقر: يحولون من حضر السوق باع والمشتري.
● التضامن: سنوصي بتعيينك في منصب هام
- سلقر: (مرحا) بالقرب من مائدة الزعامة المحرمة باتحاد البط والوز ؟
● التضامن: بالزبط
- سلقر: وأسير جنبا الى جنب مع القيادة ؟
● التضامن: بالزبط
- سلقر: ويهلف معه !
● التضامن: وتغني.
جيد وجيها رجيب جدا سلقر واجينا
كرمال عيونك دكتور علي المحامي بلاكيت

(دبور)

وقائع واستنتاجات

مصائب

● انخفضت اسعار المنتجات التي تصدرها بلدان «العالم الثالث» الى ادنى مستوى خلال السنوات الثلاثين المنصرمة.

● وانخفضت اسعار هذه المواد في

قوم ...

العام ١٩٨٤ وحده بنسبة ١٨٪ قياسا الى العام ١٩٨٠.

● انخفضت واردات البلدان النامية لقاء تصديرها المنتجات خلال الأعوام ١٩٨١ ـ ١٩٨٣ بمقدار مئة وخمسين مليار دولار.

● في الوقت ذاته تقوم البلدان الرأسمالية المتطورة برفع اسعار منتجاتها الصناعية الى ثلاثة اضعاف ما كانت عليه قبل عشر سنوات، وكان على البلد النامي قبل عشر سنوات بيع ١١ طنا من السكر لكي يشتري جرارا اما الآن فيتعين عليه بيع ١٥٤ طنا.

ان الغرب يستغل بفعالية «مقص الاسعار» لجني الارباح. وهذا ما يفسر اللامبالاة ازاء مطالبة اغلبية بلدان العالم باقامة نظام جديد في العلاقات الاقتصادية بين البلدان.

انجاز بناء مصح للعمال

● انجز بناء مصح جديد في مصيف غيلينجيك الشهير على ساحل البحر الاسود، وسيستريح في المصح اهالي مدينة ايفانوفو، مركز النسيج الكبير الواقع على مقربة من موسكو ان لجميع المؤسسات الكبيرة تقريبا وكثير من المزارع التعاونية السوفييتية مراكز استراحة، وهي تقدم بطاقات الاستراحة الى عمالها مجانا او باسعار اقل بكثير من اسعارها الحقيقية.

** تصريحات بارزة **

●● مثلما يوجد عندكم في اسرائيل واحد اسمه كهانا. يوجد عندنا في مصر ايضا اكثر مثله

الرئيس المصري حسني مبارك
(معريب ٨٥/٤/١٩)

●● د. صبحي طاهر كنعان الوزير في حكومة الاردن المسؤول عن قضايا المناطق (المحتلة): لا يستطيع ان يتنكر لمبادىء حزب العمل (الاسرائيلي). انه احد معارفي القدامى، لقد انشأنا علاقات ودية مع عدد من قادة حزب العمل ووزراء الكنيست عدة مرات في الماضي.

عضو الكنيست امنون لين (معراخ ـ ليكود ـ معراخ)
(معريب ٨٥/٤/١٩)

●● هلا اتحدث باسم تل ابيب على هدم البيت في حيفا لسوف يسيل الدماء هناك.

لجنة حي جبهات «عمال» ـ تل ابيب
(معريب ٨٥/٤/١٩)

●● «يكون افضل من لا يبيع ارضه للعرب. فالعرب هم الذين يحرثون الارض وهم الذين يفلحونها وهم الذين يزرعونها ويحصدونها ويقطفون ويبيعونها. اما نحن فنخسر اموالنا عليها وحبنا وشقانا».

يهودا كوهن
احد وجهاء قرية كفار طابور في المرج (معريب ٨٥/٤/١٩)

●●● من التراث ●●●

□□ قال الامام علي بن ابي طالب:

● أأقنعُ من نفسي ان يقال امير المؤمنين ولا أشاركهم مكاره الدهر !!
● إمنع من الاحتكار
● إياك والاستئثار بما الناس فيه أسوة
الا وإني أقاتل رجلين: رجلا ادعى ما ليس له، وآخر منع الذي عليه
● ما جاع فقير إلا بما مُتّع به غني
● ما رأيت نعمة موفورة الا والى جانبها حق مضيّع
● وانما يؤتى خراب الأرض من إعواز أهلها. وإنما يعوز أهلها لاشراف أنفس الولاة على الجمع
● وليكن نظرك في عمارة الأرض أبلغ من نظرك في استجلاب الخراج
● ليس بلد أحق بك من بلد. خير البلاد ما حملك.
● لو تمثّل لي الفقر رجلا لقتلته
● كيف تسيغ طعاما وشرابا وأنت تعلم أنك تأكل حراما وتشرب حراما
● ظلم الضعيف أفحش الظلم، والظلم يدعو الى السيف، وخاب من حمل ظلما.
● يوم المظلوم على الظالم أشد من يوم الظالم على المظلوم
● العامل بالظلم، والمعين عليه، والراضي به شركاء ثلاثة
● لا تضيّعنّ حق أخيك اتكالا على ما بينك وبينه، فإنه ليس لك بأخ من أضعت حقه
● إحذر كل عمل يعمل به في السر ويستحى منه في العلانية
● قلوب الرعية خزائن راعيها. فما أودعها فيها من عدل أو جور وجده فيها.
لا تظهر مودّة الرعية ولا تصحّ نصيحتهم إلا بقلة استثقال دولهم.
● اذا تغيّر السلطان تغير الزمان
● ولكني آسى ان يلي هذه الأمة سفهاؤها وفجّارها فيتخذوا المال دولا وعباده خولا
● العلماء حكام الملوك، والبغي آخر مدة الملوك
● العلم دين يدان به
● ألأم الناس من سعى بإنسان ضعيف الى سلطان جائر
● انها ساعة ـ من الليل ـ لا يدعو فيها عبد الا استجيب له الا ان يكون عشّارا او عريفا او شرطيا
● ثلاثة يؤازرون المال: تاجر البحر، وصاحب السلطان، والراشي في الحكم
● فاذا كان الراعي ذئبا فالشاة من يحفظها !!
● لعن الله الآمرين بالمعروف التاركين له والناهين عن المنكر العاملين به
● الذليل عندي عزيز حتى آخذ الحق له، والقوي عندي ضعيف حتى آخذ الحق منه.

□□ الاثوار الثلاثة

● أثوار ثلاثة كنّ في أجمة أبيض وأسود وأحمر، ومعهن فيها أسد فكان لا يقدر منهن على شيء لاجتماعهن عليه. فقال للثور الاسود والثور الاحمر: لا يدل علينا في أجمتنا إلا الثور الابيض فإن لونه مشهور، ولوني على لونكما، فلو تركتماني آكله صفت لنا الأجمة! فقالا له: دونك فكله. فأكله. فلما مضت ايام قال للاحمر: لوني على لونك فدعني آكل الاسود لتصفو لنا الأجمة! فقال: دونك فكله! ثم قال للاحمر اني آكلك لا محالة! فقال: دعني انادي ثلاثا فقال افعل. فنادى: ألا إني أُكلتُ يوم أُكل الثور الأبيض!
(«عن نهج البلاغة»)

□□ من نوادر جحا

● كان جحا ماشيا في بلاده وكان جائعاً فرأى اعرابياً ومعه طعام فتقدم اليه، وكان طامعاً في أن يدعوه للأكل. ولكن الاعرابي قال له:
- من اين اقبلت يابن عم؟
- من الشيخ.
- هل أتيتنا منها بخبر؟
- سل عما بدالك
- كيف علمك بحيي؟
- احسن العلم.
- هل لك علم بكلبي مناع؟
- حرس الحي لا يستطيع أحد ان يقربه من قوته وشدته.
- فكيف علمك بأم عثمان؟
- بخ بخ ومن مثل أم عثمان؟ لا تخل من الباب الا متبخترة بالثياب المصراب مثل الطاووس
- وكيف ابني عثمان؟
- وأبيك انه كالأسد، ويلعب بالاكرة مع الصبيان.
- وكيف جملنا السقاء ؟
- ان سنامه ليخرج من الغبيط
- وكيف دارنا الآن؟
- وأبيك انها الخصيبة الجناب، عامرة الفناء، كأنها دار النعمان.
فقام عنه وقعد ناحية يأكل مطمئناً بما سمعه، ولا يدعوه للأكل معه فمر كلب فصاح به الاعرابي وقال:
- بأبي هو أين هذا الكلب من نفاع؟
- يا أسفي على نفاع، مات وقد كثر السارق في الحي بعد موته.
- وما سبب موته؟
- أكل من لحم الجمل السقاء فاختنق بعظم منه فمات.
- إنا لله أو قد مات الجمل؟ فما اماته!
- عثر بقبر أم عثمان فانكسرت رجله
- ويل أمك، أماتت أم عثمان؟
- أي والله، اماتها الاسف على عثمان.
- ويلك امات عثمان؟
- أي وعهد الله، سقطت الدار عليه.
- وهل هدمت الدار؟
- نعم وتبعوا جميع ما فيها حتى الطوب والخشب.
فرمى الاعرابي بطعامه ونثره، واقبل ينتف لحيته ويقول
- الى اين اذهب!
- الى النار
وأقبل جحا يلتقط الطعام ويأكله ويهزأ به ويضحك ويقول: لا أرغم الله الا انف اللئام.

اول ايار.. التقليد العريق والذين زرعوه في تاريخ شعبنا المشرف

● الصورة الى جانب هذا الكلام مأخوذة من احدى مظاهرات اول ايار في الستينات في حيفا ويظهر في الصف الاول بين المتظاهرين (من اليمين الى اليسار) : الرفيق راجي كركبي، عضو سكرتارية اللجنة المركزية للحزب الشيوعي والمحامي الشيوعي الكبير خالد الذكر، حنا نقارة، والرفيق ماير فلنر، السكرتير العام للحزب الشيوعي الاسرائيلي، والرفيقة بنينا فاينهاوز، احدى القائدات الشيوعيات القدامى في حيفا، والرفيق توفيق طوبي، نائب السكرتير العام للحزب الشيوعي الاسرائيلي.

اننا في هذه الايام ونحن نستعد للاحتفال بأول ايار، عيد العمال العالمي، لا يمكننا الا ان نتوقف ببعض الكلمات عند هؤلاء القادة وذلك الحزب فهم الذين زرعوا في تاريخ شعبنا هذا التقليد الرائع الرؤوف مع كل الشغيلة في العالم، في يومهم النضالي الخالد رمز الكفاح الطبقي والوطني من اجل الحلول المشروعة.

وفي هذه الايام، اذ تتكاثر الايدي المتطاولة على رموز اول ايار واعلامه وحزبه، ينبغي رفع هذه الاعلام خفاقة اكثر من اي وقت مضى والالتفاف حول هذه القيادة بالمزيد من الوحدة والصمود والحماس.

امثال فارسية

● الحب والعطر لا يختفيان
● الخادم الجديد أسرع من الغزال
● ليس القلب مائدة تبسط لكل ضيف
● الذهب والحجر من معدن واحد في الصندوق
● الحائط عريان والاسكافي حاف
● يبيع الجلد قبل صيد الغزال
● من دواعي الرثاء ان تنفق الذهب في الطلاء.
● الكلام يلد الماء والامطار تلد الثلوج

من الشعر العربي القديم

البدر تنبحه الكلاب للشريف الرضي

وإن نُـقّـام مـقـبـل في الأعـادي، نُـقـام الـبـدر تـنـبـحـه الـكـلابُ
رمـوني بـالـعـيـوب مـلـفـقـات، وقـد عـلـمـوا بـأني لا أعـابُ
وأني لا تـدنـسـنـي المـخـازي، وأني لا يُـروعـني الـسـبـابُ
ولـمـا لم يـلاقـوا في عـيـبـا، كـسـوني مـن عـيـوبـهـم، وعـابـوا

الحمد لله ـ بيفتشو الشنط بس ٠٠ فيو كللوا فتشو ـ مش ـ كان زماني راجع البيت

ـ لا يا عم ٠٠ انا ممنوع من السفر ـ طبيعي !!

●● من قصيدة ضرائب

● للشاعر توفيق زياد ●

لنا يا لصوص سؤال :
الى اين يذهب ما ندفع ؟
ومن ذا بأموالنا يستفيد !
الى اين يا زمرة الحاكمين ؟
الى اين ؟ انا لنسأل لا جاهلين
فقد علمتنا السنين
تريدون ان تجعلوا ارضنا
مقابر فوق خرائبها ترقصون
ولكنه لن يكون كما تشتهون
ووحش الحروب ستسحقه قبضة الكادحين
وتبني الشعوب سلاما عظيم
الى ابد الآبدين
فترمي بأثقالنا
وتحيا لاطفالنا
وتكلؤه الاتي بالاغنيات
ويرتاح افئدة الامهات
(اب ١٩٥٤)

مصلحة الضرائب ـ انت وبس اللي حبيبي وماليش غيرك عالبال !

بدون تعليق

ـ ما تفتكرش انه بالشكل ده الفقر تتهربمنا !!

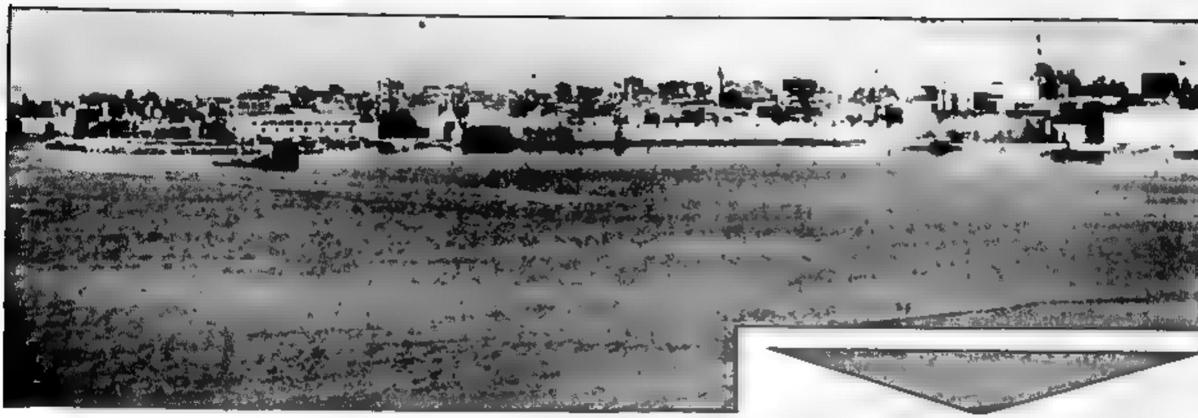

عكا: نموت ولكن لن نرحل

(تتمة من صفحة ٣)

لماسة. لرفضها القتراب في ادراج الدوائر الحكومية. ولقد زاد عدد هذه البيوت مع الزمن واصبح خطر الموت يتهدد ما يزيد عن ٣٠٠ عائلة عربية في عكا القديمة.

***

●● تعري يستاوي رئيس مجلس جان الاحياء في عكا القديمة الذي والقلق الى عدد من العائلات قال منظيم ادب كلها دمعا عن حقنا في السكن الانساني، وفي مدينتنا، وان مجلس لجان الاحياء لن يترك قضيه تمر دون اثارها على كل مستوياته. البلديه وعميدار ترسلان الاخطارات للمواطنين باخلاء بيوتهم دون ان تقدما بديلا والحيا مناسبا. فأين يذهب الناس ؟

ولقد اشد ضغط ممثل الجبهه في البلديه، رمزي خوري، بعد ان اثار القضية السكنيه عشرات المرات، اضطر مهندس البلديه الى تزويده، حسب طلبه، بقائمة البيوت الخطره، وتواريخ الاخطارات التي ارسلت لاصحاب هذه البيوت. وكان عدد هذه البيوت (حسب القائمه المذكوره) ١٩٩ بيتا، تابعا لشركة عميدار وشركه تطوير عكا عدا عن البيوت الخاصه والبيوت التابعه للوقف الاسلامي والوقف المسيحي

●● وقال رمزي خوري

«اخطارات شركه عميدار الى السكان والتي تطلب فيها ان يوقع السكان سلفا على تعهد بدفع نصف تكاليف التصليح دون ذكر حجم مبلغ تكاليف التصليح ولا ماهيته، هو امر مخالف للعلاقه القانونيه بين المالك والمستأجر فضلا عن ان الشركه الحكوميه تعفي نفسها من المسؤوليه حين تخطر المواطن الساكن بان استمراره في السكن في البيت يكون على مسؤوليته هو. وهذا غير صحيح قانونيا.

●● وما ترى الحل ؟

«قدمنا برنامجا من اربعه بنود هي

● بناء حي عربي للعائلات العربية في عكا

● اصلاح البيوت القابلة للتصليح عن طريق اعطاء السكان قروضا حكوميه مريحه

● فتح عشرات البيوت المقفلة في عكا امام المواطنين العرب على اساس بيت مقابل بيت.

● تخصيص نسبه معينه من الشقق الجديده التي تبنى في عكا، للأزواج الشابه العرب

هناك عشرات البيوت الآيله للسقوط والخاليه من السكان في عكا القديمة. ومثلها المبطنى المالك المدعومه بالخشب والتي قد تسقط في ايه لحظه وخطر سقوطها هنا يهدد الاولاد الذين يلعبون في الازقه والساحات الضيقه لعدم وجود الملاعب

رفض الشعبه عبد عبد الدوري او الحيطى بحجه ان المالك (شركه عميدا) لا يوافق على الهدم لان شركه عميدار لا تجوز ماطبه محدد لى السلطه المحليه تصدى عليه وبين هنا وهناك يهدد السكن والمارة والاولاد اخطار لا مبرر لها حتى تقضي على حياتهم

●● عبد حاسي ٦٢/١٠ اوهره لبهد سعومون باصلاح البيت مناصفه بين الشركه وبينه، ثم اتضح له فيما بعد انه وقع على تنازله عن حصه الشركه في التصليح وهكذا لا تتورعون عن الخداع لتفعيل تقسيس مواطني

●● سليم مطر ٦٣ ٣٦٩ مسروج + ٥ اولاد يعمل حمالا في احدى المحلات الخاصه لم يكن في البيت، وتحدثت الى زوجته فقالت :

بيتنا لم يكن خطرا حسب قول شركة عميدار وفجأة تغيرت الشركة رأيها واصبح البيت خطرا طلبنا منهم بيتا بديلا فقالوا لنا في المكر توجد بيوت كثيره فرحلوا الى هناك ولكننا نحب هذه المدينه ولن نرحل عنها. فضلا عن ان عمل زوجي قريب من هنا

***

انه لما يدعو الى التقدير موقف المواطنين العرب هنا. والاكثر من ذلك قرار اللجنه القطريه لرؤساء السلطات المحليه العربيه برفض اقتسامهم لمواطنين العرب في المدن المختلطة وسوء اوضاعهم السكنيه فاقامت لجنة مؤلفه من اعضاء البلديات في هذه المدن، ومن كثر العرب حيث لا يوجد اعضاء بلديات لدراسة الامر وتقصي الاوضاع في هذه المدن بهدف العمل على خوض معركه نضالية من اجل حل هذه الازمه المزمنه

الى المكر الى المكر والناس في عكا يدعون القديمه في المدينه، ويرفضون غير البقاء في عكا التي تشدهم اليها آلاف من الاولاد وعيون خيط من التاريخ، جوامع وكنائس واسواق والاسوار والسوق ومياه وجدور تضرب في اعماق اعماق الارض فكيف يرحلون. ؟ ارادة الصمود والاصرار على البقاء اقوى من اي تخطيط وسدمر عنصري وستنتصر اراده وحدة الاصرار الشعبيه وتزول الظلم والاضطهاد عما قريب عنها عال

حركة النساء الدمقراطيات ـ طمرة

** اجتماعات نسائية **

■ اليوم، الجمعه ٨٥/٤/٢٦ في بيت احمد ابو علي حجازي الساعة ١٢،٠٠ ظهرا. تتكلم: ملاك ابو صالح

■ اليوم، جمعة ٨٥/٤/٢٦ في بيت محمود مراد الساعة ٢،٣٠ بعد الظهر تتكلم: ملاك ابو صالح.

دائرة اجراء الناصرة

ملف اجراء ٥-٨٤/١٢٠٥

الى شركة السجاد المتحده م.ض - الناصره

انذار

بموجب المادة ٧ لقانون الاجراء، عليكم دفع مبلغ ٧٣٥،١٩٩ شيكل مضافه اليه اتعاب المحاماة بمبلغ (٧٠٠٠٠٠) شيكل وضريبه قيمه اضافيه وكذلك فروق غلاء معيشة وفائدة قانونيه على المبلغين والاتعاب المذكورة اعتبارا من يوم ١٩٨٤/١١/١٥ وحتى الدفع التام في حاله عدم تنفيذكم للقرار خلال المدة المذكورة ستتخذ الاجراءات القانونية

دائرة الاجراء

جبهة شفاعمرو الدمقراطية

*** الحي الشمالي ***

تدعوكم لحضور اجتماع الحي في بيت خليل جودة وذلك يوم السبت ٨٥/٤/٢٧ الساعة ٨،٠٠ مساء. يتحدث في الاجتماع: محمد بركة واحمد حمدي.

جبهة كفر كنا الدمقراطية

● احتفالا بالاول من ايار يوم التضامن الاممي للطبقة العاملة.

تدعوكم للاشتراك في الاجتماع الشعبي الذي سيعقد مساء اليوم، الجمعة ٨٥/٤/٢٦ في نادي الحزب في القرية

خطباء الاجتماع: ● سليم القاسم ـ عضو المكتب السياسي للحزب الشيوعي ● صالح عبد القادر ـ رئيس المجلس المحلي ● حسام ابو خلف ـ سكرتير فرع الشبيبة ● عريف الاجتماع: الرفيق عبد الرحمن عواودة

سيجري توزيع جوائز يانصيب الشيوعي لدعم النادي وفعاليات فرع الشبيبة في جو احتفالي يتناسب وهذه المناسبة.

● معا لتحقيق انتصار جديد للجبهة في قريتنا على الاحزاب الصهيونية والاستسلامية ●

○ اشتركوا في الاجتماع وسيروا وراو ○

** ـ تهنئة ـ **

رؤساء واعضاء وموظفو المجالس المحلية في سخنين وعرابة ودير حنا وكوكب ابو الهيجاء

محمد حسن غنايم ـ رئيس مجلس سخنين المحلي

رجا خطيب ـ رئيس مجلس دير حنا المحلي

محمد عيري نصار ـ رئيس مجلس عرابة المحلي

حسين ابو الهيجاء ـ رئيس مجلس كوكب ابو الهيجاء

يرسلون تهانيهم الى الشعب الاسرائيلي بمناسبة ذكرى يوم الاستقلال الـ ٣٧ اعاده الله وقد تحقق لجميع شعوب المنطقة السلام العادل والشامل

دليل الاتحاد

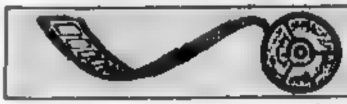

فيلم «ضابط وجنتلمان» في النادي السينمائي في الناصرة

● يعرض النادي السينمائي التابع للمركز الثقافي البلدي في الناصرة، في تمام الساعة الثامنة من مساء غد السبت (٤/٢٧)، فيلم «ضابط وجنتلمان» من اخراج تايلور هاكفورد وتمثيل ريتشارد جير ولويس جوسيت.

ايام الذكرى

● الجمعة ٤/٢٦

يوم المدن المتآخية

● السبت ٤/٢٧

* الثورة الوطنية الديمقراطية في افغانستان (١٩٧٨)
* توقيع اتفاق سايكس بيكو (١٩١٦).
* وصول اللجنة الفنية للتقسيم برئاسة جون وود حيث استقبلها المواطنون العرب بالمظاهرات والاضراب العام وقاطعتها القيادات العربية تماما ولم يتقدم لها اي شاهد عربي (مكثت حتى ١٩٣٨/٨/٣).
* سقوط عكا (١٩٤٨)

● الثلاثاء ٤/٣٠

* رفع العلم الاحمر فوق الرايخستاغ (١٩٤٥)
* تحرير سايغون وسحق الجيوش الامريكية واسقاط نظام الدمى في فيتنام الجنوبية (١٩٧٥)

● الاربعاء ٥/١

يوم العمال العالمي

● الجمعة ٥/٣

تأسيس الحزب الشيوعي في ايرلندا (١٩٣٣)

● جنود الجيش الاحمر (السوفييتي) يرفعون العلم الاحمر فوق الرايخستاغ ●

دليل الهاتف التجاري العربي لعام ١٩٨٥

يصدر عن مؤسسة «الكرمل» للدعاية والصحافة والاعلام في طولكرم ت: (٨٦٩) لاول مرة دليل هاتف يشمل مناطق الضفة والقطاع والقدس ومنطقة الـ ٤٨ ويشمل الدليل اعلانات ملونة وعادية.

مندوبنا في المثلث: جهاد شرقية - «ستوديو هاتش» جت - تلفون. (٧٧٥٠٢ - ٠٦٣)

*** «الكرمل» يحقق كل جديد ***

برامج التلفزيون الاسرائيلي

(من الجمعة الى الجمعة)

●● الجمعة ٤/٢٦

- ٤.٣٠ - «الرجل الخارق»
- ٥.١٥ - افلام مصورة
- ٥.٣٠ - موجز الانباء
- ٥.٣٢ - الفيلم العربي
- ٧.٣٠ - اخبار (بالعربية)
- ٨.٠٠ - استعراض برامج (بالعربية)
- ٨.١٥ - اخبار (بالعبرية)
- ٨.٤٥ - برنامج ترفيهي
- ٩.١٠ - الفيلم الفرنسي «كل الحياة كلهم» من اخراج المخرج الفرنسي المعروف كلود للوش
- ١١.٢٠ - اخبار

●● السبت ٤/٢٧

- ٤.٠٠ - «مغامرات وعجائب سماء القهوة»
- ٥.٠٠ - موجز الانباء
- ٥.٠٢ - فيلم وثائقي عن عملية زرع قلب اصطناعي
- ٥.٥٥ - افلام مصورة
- ٦.٠٠ - حلقة جديدة من مسلسل «الجيل الطبي طبي»
- ٦.٤٥ - طبيب في الاكاديمية
- ٧.٣٠ - اخبار (بالعربية)
- ٨.٠٠ - من الاغاني التي ستشترك في مسابقة الاغنية الاوروبية «ايروفيزيون ١٩٨٥»
- ٩.٠٠ - نشرة مباطة الاخبارية
- ٩.٣٠ - رياضة - مباراة السبت
- ١٠.٣٠ - مطاعم مختصة
- ١١.١٥ - موسيقى
- ١١.٤٠ - اخبار

●● الاحد ٤/٢٨

- ٥.٣٠ - بيت صغير في المرج
- ٦.٣٠ - موجز الانباء
- ٦.٣٢ - «جيبي»
- ٧.٠٠ - «الاسبوع في ساعة»
- ٨.٠٢ - استعراض برامج (بالعربية)
- ٨.١٥ - اغلق عليه واحبه
- ٩.٠٠ - نشرة مباطة الاخبارية وملخص الرياضة
- ٩.٤٠ - مسلسل امريكي
- ١١.٠٥ - لقاءات
- ١١.٥٥ - اخبار

●● الاثنين ٤/٢٩

- ٦.٣٠ - موجز الانباء
- ٦.٣٢ - استعراض برامج (بالعربية)
- ٦.٣٥ - رياضة
- ٧.٣٠ - اخبار (بالعربية)
- ٨.٠٢ - من الاغاني التي ستشترك في مسابقة الاغنية الاوروبية «ايروفيزيون ١٩٨٥»
- ٩.٠٠ - نشرة مباطة الاخبارية
- ٩.٣٠ - «زوج او مجرد» مسلسل كوميدي انكليزي
- ١٠ - «هذا هو الوضع»
- ١٠.٥ - «مطلوب مولد شعلة» من اخراج التلفزيون الايرلندي
- ١١.٤٠ - اخبار

●● الثلاثاء ٤/٣٠

- ٦.٣٠ - موجز الانباء
- ٦.٣٢ - «مكتب العم خليل»
- ٧.٣٠ - اخبار (بالعربية)
- ٨.٣٠ - «كوليرسابقه»
- ٩.٠٠ - نشرة مباطة الاخبارية
- ٩.٣٠ - نظرة ثانية
- ١٠.١٠ - المسلسل الكندي «امبراطورية م.ض»
- ١١.٠٠ - «مجلة الاقتصاد» برنامج فني
- ١١.٤٠ - اخبار

●● الاربعاء ٥/١

- ٦.٣٠ - موجز الانباء
- ٦.٣٢ - «خبر وصورة»
- ٦.٤٥ - «طبيعات واختراعات»
- ٧.٠٠ - «الزراعة العصرية»
- ٧.٣٠ - اخبار (بالعربية)
- ٨.٠٢ - مشكلات الناشئة
- ٨.٣٠ - «مراقبة» برنامج علمي
- ٩.٠٠ - نشرة مباطة الاخبارية
- ٩.٣٠ - «صوكيه»
- ١٠.٠٥ - الفيلم الاسرائيلي «جمال خاص»

- ١١.٣٥ - اخبار

●● الخميس ٥/٢

- ٦.٣٠ - موجز الانباء
- ٦.٣٢ - «سبوك»
- ٧.٠٠ - «القافلة»
- ٧.٣٠ - اخبار (بالعربية)
- ٨.٠٢ - رياضة - مباراة الاسبوع
- ٨.٣٠ - فيلم وثائقي كندي عن الطبيعة
- ٩.٠٠ - نشرة مباطة الاخبارية
- ٩.٣٠ - مسابقة موسيقية
- ١٠.٣٠ - «جوهرة التاج» مسلسل انكليزي
- ١١.٢ - «المحكمة الليلية» برنامج فكاهي
- ١١.٤٥ - اخبار

●● الجمعة ٥/٣

- ٤.٣٠ - مطاعم مختصة
- ٥.١٥ - افلام مصورة
- ٥.٣٠ - موجز الانباء
- ٥.٣٢ - الفيلم العربي
- ٧.٣٠ - اخبار (بالعربية)
- ٨.٠٠ - استعراض برامج (بالعربية)
- ٨.١٥ - اخبار (بالعبرية)
- ٨.٤٥ - برنامج ترفيهي
- ٩.٤٥ - الفيلم الامريكي «امرأة في الاسبوع»
- ١١.١٥ - موسيقى
- ١١.٤٥ - اخبار

حركة النساء الديمقراطيات - سخنين

تدعو العاملات في القرية لسماع محاضرة حول حقوق العاملات وانتخابات الهستدروت يقدمها الشاب سهيل دياب - مرشح الجبهة لمجلس عمال الناصرة. وذلك اليوم، الجمعة ٨٥/٤/٢٦ الساعة ٣.٠٠ بعد الظهر في روضة الاطفال - بالقرب من النصب التذكاري.

جدول مباريات السبت

● تجري غدا السبت مباريات الاتحاد القطري للكرة ... الدرجات الممتازة والقطرية والاولى وهي ايضا مباريات الاسبوع الاخير لدوري الدرجة الاولى، وتلعب فرق الدرجتين الثانية والثالثة مبارياتها للاسبوع الثالث والعشرين. وفيما يلي الجدول الكامل لمباريات هذا الاسبوع:

● في الدرجة الممتازة ●

● [illegible] - [illegible] ● [illegible] - هـ حيفا ● [illegible] - [illegible] ● بئر السبع - كفار سابا ● [illegible] - [illegible] ● [illegible] ● [illegible] - [illegible] ● [illegible] - بيتار القدس ●

● في الدرجة القطرية ●

● بن يهودا - شعرايم ● [illegible] القدس - حولون ● اشكلون - [illegible] ● [illegible] - [illegible] ● [illegible] - [illegible] ● طبريا - رمات هشارون ● [illegible] - [illegible] ●

● في الدرجة الاولى ●

المنطقة الجنوبية ● [illegible] - شباب يافا ● [illegible] - [illegible] ● [illegible] - [illegible] ● [illegible] - [illegible] ● ازور - ديمونا ● [illegible] - [illegible] ●

المنطقة الشمالية ● شباب الناصرة - [illegible] ● [illegible] - [illegible] عكا ● [illegible] - [illegible] ● طيرة الكرمل - بيسان ● اورعكيبا - اخاء الناصرة ● كريات آتا - [illegible] ● [illegible] - العفولة ●

● في الدرجة الثانية ●

المنطقة الشمالية - أ ● شباب طمرة - كفر سميع ● [illegible] - [illegible] ● اكسال - [illegible] ● شباب عكا - [illegible] ● [illegible] - [illegible] ● [illegible] - [illegible] ●

المنطقة الشمالية - ب ● [illegible] - باقة الغربية ● [illegible] - كفار سابا ● الدالية - كفر قرع ● [illegible] - [illegible] ● [illegible] - [illegible] ● [illegible] - الطيبة ● [illegible] - [illegible] ●

المنطقة الجنوبية - أ ● [illegible] - [illegible] ● [illegible] - [illegible] ● [illegible] - كفر قاسم ● [illegible] - كفار سابا ● [illegible] - [illegible] ● [illegible] - [illegible] ●

● في الدرجة الثالثة ●

● [illegible] سخنين - [illegible] ● [illegible] - [illegible] ● [illegible] - [illegible] ● كفر سميع - [illegible] ● [illegible] - ابناء سخنين ● [illegible] - [illegible] ● [illegible] ●

● العمل الناصرة - [illegible] ● [illegible] - [illegible] ● كفر مندا - [illegible] ● [illegible] - [illegible] الناصرة ● بيسان - كفر مصر ● الكابري - [illegible] ●

● [illegible] - [illegible] ● [illegible] - [illegible] ● [illegible] - [illegible] ● [illegible] - [illegible] ●

● [illegible] - [illegible] ● [illegible] - [illegible] ● [illegible] - كفر كنا - [illegible] ● [illegible] ●

● [illegible] - [illegible] ● [illegible] - كفر قاسم - [illegible] ● [illegible] - [illegible] ● [illegible] - [illegible] ● [illegible] - [illegible] ●

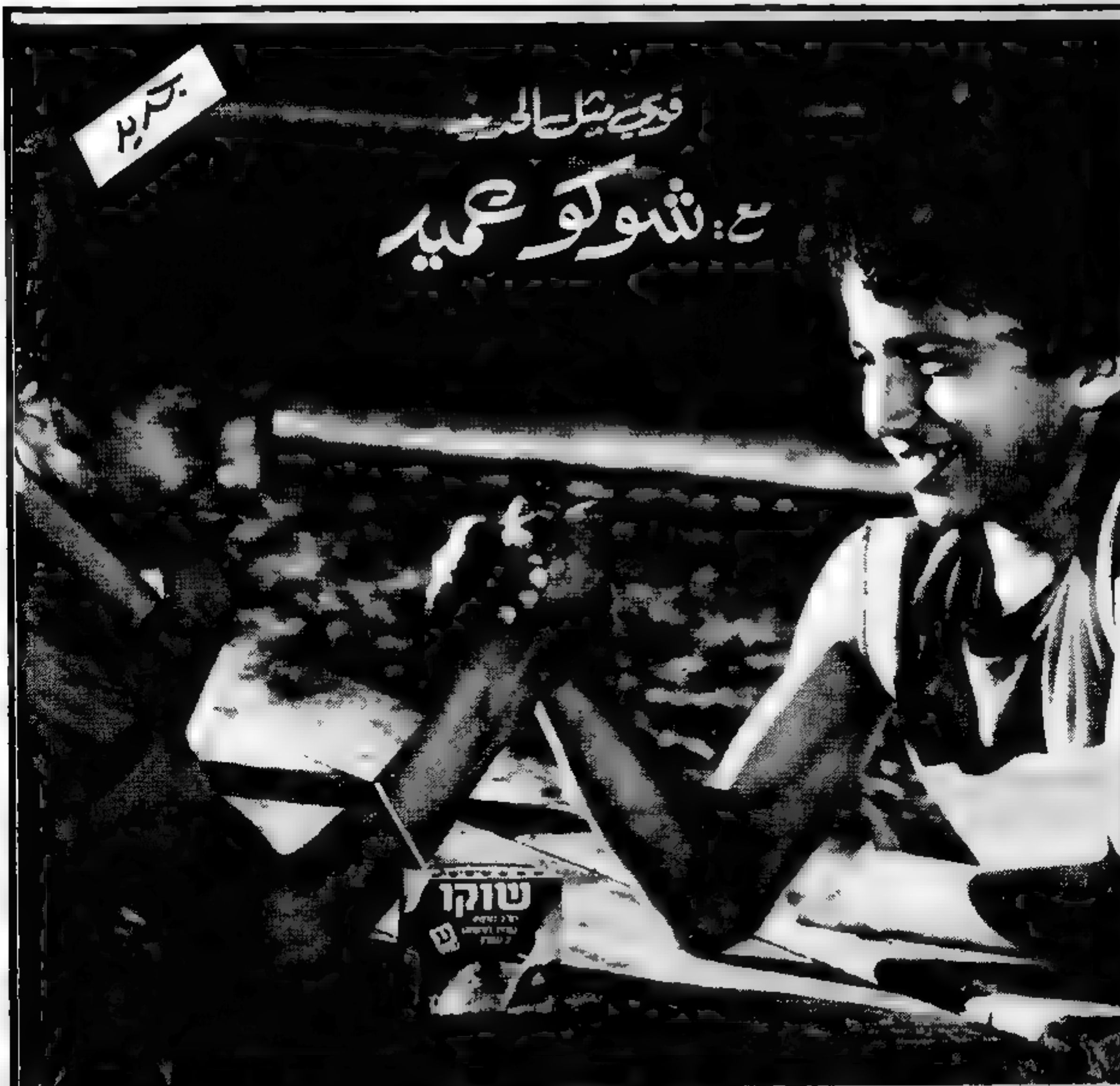

شوكو طيب ولذيذ جداً

أفضل مشروب لدي هو شوكو وخاصة المنتوج الجديد من تنوفا. ولماذا ؟
أولاً لأنه لذيذ جداً ، ثانياً لأن بإمكاني أن أحمله معي إلى كل مكان وأن أشربه في كل وقت .
يمكن حفظه خارج الثلاجة فترة طويلة قبل فتح العلبة دون أن يتلف ...
علبة سعة $\frac{1}{4}$ لتر وأيضاً علبة سعة $\frac{1}{2}$ لتر.
وشيء هام نسيت أن أخبركم به وهو القشة الموجودة مع كل علبة شوكو $\frac{1}{4}$ لتر .. وبهذه القشة أشرب الشوكو حتى القطرة الأخيرة. ومع كل قطرة متعة.

وبعد هذا كيف يمكنني أن أنتظر الاستراحة المدرسية لأشرب شوكو عميد.
جديد ولذيذ جداً

tnuva تنوفا

يا عمال العالم اتحدوا!

الاتحاد

جريدة يومية

* الأحد ٢٨ نيسان ١٩٨٥، الموافق ٨ شعبان ١٤٠٥ هـ * "אל-אתיחאד"
* العدد ٤١/٢٩٣ * ٨ صفحات * ٣٠٠ شيكل * AL.ITTIHAD
Vol. 293/41 – 28.4.1985 – Price: 300 Shekel מחיר 300 שקלים

جماهير أول أيار في حيفا وام الفحم

● حيفا، أم الفحم – لمراسلينا – شهدت، امس، مدينتا حيفا وام الفحم مظاهرتين متحركتين حاشدتين على شرف الاول من ايار كللتهما الاعلام الحمراء وشعارات ولافتات الاول من ايار، عيد العمال العالمي.

ورفعت في المظاهرتين الشعارات المطالبة بصيانة حقوق العمال وتحقيق السلام العادل في المنطقة والعالم. وشقت المتاهات، بالمصون نفسه، السماء. كما جرى، في حتة المظاهرتين، اجتماعان خطابيان القيت فيها الكلمات المناسبة

(التفاصيل ص ٢).

● في الصورة العليا جانب من المظاهرة التي جرت، امس، في حيفا على شرف الاول من ايار وشارك فيها اعداد كبيرة من جماهير حيفا والقرى المجاورة. وفي الصورة السفلى جانب من جماهير ام الفحم وجوارها التي شاركت امس ايضا في مسيرة تظاهرية على شرف الاول من ايار (اقرأ التفاصيل على ص ٢)

(تصوير علي عثمان خاص بـ «الاتحاد»)

الاتحاد السوفييتي لن يتخلى، أبداً، عن الشعوب العربية، خاصة الفلسطيني!

● تأكيد حقيقة أن الشرق الأوسط قريب من حدود الاتحاد السوفييتي الجنوبية
● ميرفي يحمل مقترحات «الاستسلام» نفسها ويدعو الفلسطينيين الى التنازل عن حقوقهم المشروعة العادلة ●

● موسكو – ابرزت وكالة «نوفوستي» السوفييتية للانباء، في سياق استعراض وثائق الاجتماع الكامل للجنة المركزية للحزب الشيوعي السوفييتي الذي عقد في موسكو مؤخرا، ان الاتحاد السوفييتي اكد، مجددا، وقوفه الى جانب حركات التحرر الوطني والى جانب الشعوب والدول المناضلة من أجل حقوقها المشروعة. وان الحزب والدولة السوفييتية يدعمان، بثبات، حق كل الشعوب في ان تحدد بنفسها ووفق اختيارها، حاضرها الاجتماعي – الاقتصادي وان تبني مستقبلها بدون اي تدخل من الخارج مهما يكن

وقالت «نوفوستي» ان هذه الصيغة تؤكد مرة اخرى موقف الاتحاد السوفييتي العادل والبناء من قضية الشرق الأوسط بكاملها، وبخاصة من القضية الفلسطينية

[illegible]

كلمة الاتحاد

«اللي طبّل طبّل واللي زمّر زمّر»

● ثلاثة تصريحات «ورانية»، فقط، صدرت في الأسبوع الماضي عن شخصيات صهيونية في اسرائيل، تضطرنا الآن الى توجيه التحذير الى حكام بلادنا مما تكشف عنه هذه التصريحات «الورانية» المنفلتة من أوهام اسرائيلية رسمية مغامرة وقابعة ولن تعود على هؤلاء الحكام [illegible] الا بالمزيد من خيبة الأمل.

الأول تصريح وزير الداخلية بيرتس في مستوطنة عيليت (٤/٢٣) بأن اسرائيل هي «دولة اليهود» وبأن الجماهير العربية هي «مجموعة طوائف»!

والثاني ما ورد في مقال الصحفي حجاي ايشد («دفار» – ٤/٢٤) من نفي صهيوني وقح لمجرد وجود الشعب العربي الفلسطيني. ودعوته، بالتالي، الى تمزيق «وصاله شبر شبر».

والثالث ما صدر عن شلومو لاهط، رئيس بلدية تل ابيب («تشيتش») في اثناء الاحتفال بالذكرى السنوية الـ (٧٥) لإنشاء تل ابيب (الخميس ٤/٢٥)، قائلا ومتفاخرا: «جئنا الى بلاد بدون شعب، الى صحراء قاحلة، فعمرناها بناء وشجرا (!)» مرددا الفرية الصهيونية المعروفة حول «هجرة شعب بلا أرض الى أرض بلا شعب»!

ان هذه التصريحات الثلاثة متصلة معنى ومضمونا [illegible] بينها وبين اوجه متماثلة عنصرية وورانية، ذات مفاهيم استعمارية [illegible] التي ما انفكت الصهيونية تروج لها، نظرية وممارسة، الا انه يرى انها ورانيتها [illegible] تكرارها بتلك الكثافة مترتب على اوهام تعشش الآن، اكثر من اي وقت مضى [illegible] الاوساط الصهيونية الحاكمة

لقد عبّر ايشد، بصريح العبارة، عن تلك الاوهام بقوله، في مقاله السالف الذكر، انه يمكن اليوم انجاز ما لم تستطع نكبة العام ١٩٤٨ ان تنجزه – ازالة [illegible] البقية الباقية من الشعب الفلسطيني في وطنه من الوجود ايهم ما اصطلحوا على تسميته بـ «الحل النهائي»).

يقينا ان هذه الاوهام ليست جديدة. فلا قبل للاوساط الصهيونية بنقائضها، الا ان العودة الى المجاهرة بها بصراحة متناهية مستمدة من امكان الاعتماد في العمل لتحقيقها على مظاهر الانقسام في العالم العربي وداخل م.ت.ف وعلى استعداد الرجعية العربية، ممثلة بحسين ومبارك، ان تتآمر على البقية الباقية

بيد ان هذا الاعتماد يتجاهل حصيلة التطور في العالم والمنطقة وفي داخل اسرائيل ذاتها خلال الماضي القريب، وليس ادل على تلك الحصيلة من عبرة «كامب ديفيد».

لقد كانت ضربة «الكامبية»، التي غيرت موقع اكبر دولة عربية من موقع التضامن الكلي مع قضية الشعب العربي الفلسطيني الى موقع التعاون مع اعداء هذا الشعب، ضد قضيته العادلة، اكبر ضربة بعد نكبة العام ١٩٤٨. ولم تحقق ما حلم به حكام اسرائيل عموما، وبشكل خاص القضاء على حقوق الشعب العربي الفلسطيني المشروعة.

ان استمرار هذا التجاهل لعبرة «كامب ديفيد» ولما ترتب عليها من عبر لاحقة يضطرنا الى توجيه تحذير جدي الى كل من يحلم بأنه، بعد هذا العمر الطويل، يمكن تحقيق هذا الرجوع الكارثي الى الوراء. ان مجرد هذا الحلم ينطوي على تفكير مغامر من الممكن ان يؤدي الا الى مزيد من الحروب وسفك الدماء، تلك جرّ في اعقابه الويلات ودفع العرب واليهود جراءه ثمناً باهظا من الأرواح والدم ولقمة العيش.

وفيما لا تجد الأوساط الصهيونية من مخرج أزمتها ويغذي أوهامها سوى ملوك وأشباه ملوك فإننا نعتمد في تحذيرنا المعنيين، على منجزات حركة التحرر الوطني في المنطقة والعالم وعلى توازن القوى الدولي لصالح الشعوب والدول المناضلة من اجل حقوقها المشروعة وعلى مواقف الاصدقاء المخلصين، وفي مقدمتهم الاتحاد السوفييتي.

ونعتمد، خصوصا، على منجزات شعبنا العربي الفلسطيني وتجربته وعلى تجربة شعبنا هنا، في اسرائيل، الذي استطاع البقاء والنمو والتطور، متحالفا مع القوى الديمقراطية اليهودية ومقدما أسطع مثل على امكان تحقيق برامج داخل المجتمع [illegible] وضمان التطور باستمرار في خط متصاعد ومتنام.

ان التطبيل لهذه الأفكار الورانية، بعد هذا العمر الطويل، لدليل على تواطؤ حكام اسرائيل السوداء. ودليل، ايضا، على انهم لم يتعظوا شيئاً من عبر الماضي القريب والبعيد هنا وفي سائر مناطق العالم. ولا يسعنا، في هذا المقام الا ان نذكرهم بأن اعتمادهم على «الانقسام في العالم العربي» والاعتماد على هذا الملك او ذاك الرئيس، للعودة الى تنفيذ مخططهم النهائي، هو من قبيل بناء قصوره على الرمال المتحركة. ولا يسعنا، كذلك، الا ان نعيد على مسامعهم حكمتنا الشعبية «اللي طبّل طبّل واللي زمّر زمّر».

(«الاتحاد»)

ميرفي يجتمع مع «شخصيات» من الضفة والقطاع تابعة، تماماً، لنظام الملك حسين

● حيفا – لمحرر «الاتحاد» السياسي – اجتمع المبعوث الامريكي ريتشارد ميرفي، مساء امس الاول (الجمعة)، مع عدد من «شخصيات» الضفة والقطاع المعروفين بولائهم التام لنظام الملك حسين في الاردن، مما يتعارض مع الاجماع بوحدانية وشرعية تمثيل منظمة التحرير الفلسطينية لشعب فلسطين

[illegible]

تمديد معاهدة وارسو عشرين عاماً

غورباتشوف: اذا تواصلت التحضيرات لـ «حرب النجوم» سنتخذ إجراءات مضادة

[illegible]

برنامج الحزب الشيوعي الفلسطيني هو برنامج منظمة التحرير الفلسطينية الوطني

● حيفا – مكتب «الاتحاد» – اجرت «اليسار العربي» مقابلة مع عضو المكتب السياسي للجنة المركزية للحزب الشيوعي الفلسطيني، سليمان النجاب، تحدث فيها عن جملة من جوانب القضية الفلسطينية، وخاصة اتفاق عمان واتفاق عدن – الجزائر والتحالف الديمقراطي وسبل اعادة وحدة م.ت.ف على اسس وطنية

واكد النجاب ان برنامج الحزب الشيوعي الفلسطيني هو برنامج م.ت.ف الوطني الذي انعكس في مقررات الدورة السادسة عشرة للمجلس الوطني الفلسطيني

وسننشر النص الكامل لهذه المقابلة في عدد يوم الثلاثاء ١٩٨٥/٤/٣٠

اعتقال ٣٠٠ مناهض لنظام الحكم الدموي في تشيلي

[illegible]

رئيس الحكومة السودانية الانتقالية يحدد سياسة السودان الجديدة

[illegible]

شارون يعتدي بالضرب، شخصياً، على ستة مواطنين عرب من عارة

[illegible]

الجيش الاسرائيلي يقتل جنوبياً مُقعَداً لأنه لم يغادر منزله، امتثالاً لأوامر المحتلين

● مداهمات واعتقالات في صور وعدد من القرى الجنوبية ●

[illegible]

قيادة مجلس عمال نهريا المعراخية تحاول، بالضغط، إسقاط قائمة الجبهة في المزرعة

● المزرعة - لمراسل خاص - وجهت كتلة الجبهة الدمقراطية للسلام والمساواة في الهستدروت، امس، شكوى الى لجنة الانتخابات المركزية للهستدروت ضد القيادة المعراخية في مجلس عمال نهريا التي «رسلت باجرائها» في قرية المزرعة بالضغط على المرشحين لتركيبة قائمة «الجبهة» في القرية لمجلس عمال نهريا بهدف دفعهم الى التنكر لترالحهم وبالتالي لاسقاط قائمة «الجبهة».

كما نددت «الجبهة» بمحاولات «المعراخ» في قرية المزرعة نفسها.

الالاف من ابناء الطائفة الدرزية تشارك في زيارة مقام النبي شعيب

● شفاعمرو - مراسل خاص - توافد يوم الخميس (٢٥/٤) الالاف من ابناء الطائفة الدرزية من قرى الجليل والكرمل وهضبة الجولان المحتلة ومن لبنان، الى مقام النبي شعيب عليه السلام للاحتفال بمناسبة الزيارة الدينية السنوية التقليدية.

وساد الاحتفال جو هادئ، حيث اقتصرت الزيارة على تأدية الشعائر الدينية واللقاءات الاخوية.

بمبادرة «الجبهة»

مظاهرة حاشدة في حيفا على شرف الاول من ايار

● حيفا - من سميح صباغ - تحت رايات اول ايار ومئات اللافتات واللوحات الكفاحية، التي حملت شعارات النضال العمالية والوطنية، مثل: «عاشت وحدة الكادحين في النضال من اجل الخبز والعمل والسلام» و«كامل الحقوق للجماهير العربية» و«ضد خطر الفاشية» و«دولتان لشعبين، اسرائيل وفلسطين» و«من اجل هستدروت مكافحة والدفاع عن حق الاضراب» و«اوقفوا حرب «النجوم» الريغانية»، سارت، عصر امس السبت، مظاهرة يهودية - عربية ضخمة، بمناسبة الاول من ايار، عيد العمال العالمي. بدءا بوادي النسناس فشارع فيصل لشارع الخوري ثم انتقلت الى شارع «هنفيئيم» وشارع «هرتسل» حتى حيث انتهت الى حيث دار البلدية وسارت في شارع حسن شكري فشارع الخوري، وذلك وسط مئات الواقفين على الشرفات وارصفة الشوارع. وعادت المظاهرة الى حيث انطلقت، حيث عقد اجتماع شعبي حضره المئات من اهالي وادي النسناس الى جانب الجماهير المشاركة في المظاهرة.

تقدم المسيرة قادة الجبهة والحزب الشيوعي في حيفا وقادة الشبيبة الشيوعية ...

...

اجتماع حاشد في سخنين استعداداً للاول من أيار

● سخنين - لمراسل على عامة - عقدت جبهة سخنين الدمقراطية، يوم الجمعة (٢٦/٤)، اجتماعا شعبيا حاشدا في ساحة الشهداء استعداداً للاحتفال بالاول من ايار ولانتخابات الهستدروت.

افتتح الاجتماع الرفيق يوسف فرح، وتكلم فيه كل من ...

واختتم الاجتماع بالتأكيد على ضرورة دعم «الجبهة» في انتخابات الهستدروت القريبة (في ١٣/٥) من اجل تحويل هذا اليوم الى عرس من اعراس شعبنا الكفاحية.

نائب الوزير، كاتس عوز في واشنطن:

هنالك مناطق في الضفة الغربية لا يستطيع المعراخ التنازل عنها

● تل ابيب - اعلن نائب وزير الزراعة، ابراهام كاتس عوز ان حوالي ٢٥ الفا من المستوطنين في الضفة الغربية المحتلة سيعيشون خارج مناطق السيادة الاسرائيلية في حال التوصل الى اتفاق سلام مع الاردن يوجب المعراخ والتسوية «الاقليمية» الذي يطرحه المعراخ. هذا شرط ان يترك هؤلاء المستوطنون حق الانتخاب للكنيست. وجاء اعلان كاتس عوز هذا، الاسبوع الماضي في اثناء اجتماعه، في واشنطن، بموظفي «مجلس الامن القومي» والخارجية الامريكية.

وذكرت صحيفة «دفار» في عددها امس ...

«الجبهة» تطالب بإلغاء قائمة «هتحيا» لانتخابات الهستدروت

● تل ابيب - مراسلنا - طالب مندوب «الجبهة الدمقراطية» في لجنة الانتخابات المركزية للهستدروت، يهوشوع ايرغا، لجنة الانتخابات بالغاء قائمة «هتحيا» لانتخابات الهستدروت التي يرسها رفائيل ايتان.

...

محاضرة في الطيبة حول كفاح الجماهير العربية

● الطيبة - من محمد ابو اصبع - بدعوة من فرع اتحاد الشبيبة الشيوعية قدم ... محاضرة حول نضال الجماهير العربية في اسرائيل ...

وفي ختام المحاضرة عرض فيلم حول اليوم العمل التطوعي التاسع في الناصرة.

● احتفالاً بالاول من ايار يوم التضامن الاممي للطبقة العاملة

● لتقوية الجبهة الدمقراطية للسلام والمساواة في انتخابات الهستدروت التي ستجري في ١٣/٥/١٩٨٥

جبهة عين ماهل الدمقراطية

تدعوكم للاشتراك في الاجتماع الشعبي الذي سيعقد الساعة السابعة من مساء يوم الاثنين ٢٩/٤/٨٥ في ساحة دار الرئيس امين حبيب الله

خطباء الاجتماع: ● عضو الكنيست توفيق زياد - رئيس بلدية الناصرة ● النقابي سهيل دياب - رئيس قائمة الجبهة لمجلس عمال الناصرة وعين ماهل ● عزة حبيب الله - سكرتير جبهة عين ماهل الدمقراطية ● عرسان حبيب الله - المرشح السابع في قائمة الجبهة لمجلس العمال ● فواز ابو ليل

جبهة طرعان الدمقراطية

تدعوكم للاشتراك في الاجتماع الشعبي الذي سيعقد الساعة السابعة من مساء اليوم الاحد ٢٨/٤/٨٥ في ساحة دار امين سمعان

خطباء الاجتماع: ● رامي كركبي - عضو سكرتارية اللجنة المركزية للحزب ● اسعد بدر ● رياض سمعان

الجبهة الدمقراطية للسلام والمساواة

مظاهرات واجتماعات ١ أيار ١٩٨٥

● من أجل الخبز والعمل والمساواة والسلام! ●

□ تل أبيب

يوم الأربعاء ١ أيار الساعة ١٠,٣٠ صباحا. التجمع: جادة بن غوريون زاوية ديزنغوف. تنتهي المظاهرة في اجتماع شعبي في ساحة ملكي يسرائيل (قرب البلدية). يتحدث فيه:

● بنيامين غونين ● جورج طوبي ● تشارلي بيطون

□ الناصرة

يوم الأربعاء ١/٥/٨٥ الساعة ١٠ صباحا. التجمع: قرب الملعب. تنتهي المظاهرة باجتماع شعبي في ساحة أول أيار (قرب العين). يتحدث فيه:

● مئير فلنر ● توفيق زياد ● سهيل دياب ● عباس حجازي.

□ كفرياسيف

يوم الاربعاء ١/٥/٨٥ الساعة ٣ بعد الظهر. التجمع في ابو سنان. تنتهي المظاهرة في اجتماع شعبي الساعة ٥,٠٠ في كفرياسيف. يتحدث فيه:

● ساشا حينين ● جمال موسى ● القس شحادة شحادة ● نجيبة خطاس

آلاف المتظاهرين من أم الفحم وقرى المثلث يشاركون في مسيرة أول أيار الكفاحية

● أم الفحم - من مكتب «الاتحاد» في المثلث - تحت رايات عيد أول أيار الحمراء وشعاراته الكفاحية سار آلاف المتظاهرين من أبناء أم الفحم وعشرات من أبناء قرى المثلث، يوم الجمعة (٢٦/٤)، في مسيرة أول أيار الكفاحية.

...

وتكلم عضو اللجنة التنفيذية للهستدروت يهوشواع ايرغا فقال ان العمال اليهود يحتفلون في اول ايار لا ينتظرهم في حياتهم. واشار الى ان (٤٥) مليون عامل عاطلون عن العمل في النظام الرأسمالي ...

...

وحيى العمال اليهود والعرب ونضالهم من اجل المساواة والعيش الآمن وضد الحروب والعدوان والاحتلال ...

...

وكان مسك الختام كلمة القائد الجبهوي النائب توفيق طوبي ...

...

الحملة المالية للمؤتمر ال - (٢٠) للحزب الشيوعي الاسرائيلي وصلنا الى ١٤٧,٥٪

● ننشر هنا من تقرير ادارة الحملة المالية على شرف المؤتمر العشرين للحزب الشيوعي الاسرائيلي حتى الاسبوع الماضي

المنطقة	المطلوب (بآلاف الشواقل)	المدخول	النسبة المئوية
السهل	٩٠٠,٠٠٠	١,٥٠٠,٠٠٠	١٦٦,٧
تل ابيب - يافا	٣,٦٥٠,٠٠٠	٤,٦٠٠,٠٠٠	١٢٦,٠
حيفا	٦,٣٠٠,٠٠٠	٩,٠٠٠,٠٠٠	١٤٢,٩
الناصرة	٦,٩٠٠,٠٠٠	٨,٦٠٠,٠٠٠	١٢٤,٦
عكا	٥,٣٠٠,٠٠٠	٦,٦٠٠,٠٠٠	١٢٤,٥
المثلث	٢,٥٠٠,٠٠٠	٣,١٠٠,٠٠٠	١٢٤,٠
القدس	٢٥٠,٠٠٠	٣٠٠,٠٠٠	١٢٠,٠
الجنوب - النقب	٤٠٠,٠٠٠	٥٠٠,٠٠٠	١٢٥,٠
متفرقات	-	٣,٠٠٠,٠٠٠	-
المجموع	٢٠,٠٠٠,٠٠٠	٢٩,٥٠٠,٠٠٠	١٤٧,٥٪

وستحصل ادارة الحملة، هذا الاسبوع، المبالغ التالية (بآلاف الشواقل):

● منطقة الناصرة - ١٠٠٠ ● منطقة عكا - ٦٠ ● منطقة المثلث - ٥٠٠ ● المركز - ٥٠٠

تمديد معاهدة وارسو عشرين عاماً

● تتمة من الصفحة الاولى ●

طريق تطوير الخطط حرب النجوم العسكرية الفضائية.

وتحدث غورباتشوف عن النهج المثابر الذي ينتهجه الاتحاد السوفييتي ودول المعسكر الاشتراكية والذي يهدف الى تقليص السلاح النووي، على طريق تصفيته نهائيا والى الحيلولة دون تسليح الفضاء الكوني ودون جعله مصدرا جديدا للخطر الذي يهدد الحياة على الارض.

واعاد غورباتشوف الى الاذهان المبادرات السلمية السوفييتية، ...

والدول الاشتراكية لن يسمحوا بالاخلال بالتوازن الاستراتيجي في العالم. وقال: اذا استمرت التحضيرات لحرب النجوم فانه لن يبقى امامنا خيار سوى اتخاذ اجراءات مضادة.

وقال انه في الذكرى الاربعين للانتصار على الفاشية يجب علينا جميعا، ان نبذل كل جهد لمنع نشوب حرب عالمية ثالثة. ودعا دول اوروبا الغربية والعالم كله الى العمل معا من اجل منع نشوب الحرب وحفظ السلام العالمي واكد ان معاهدة وارسو ستواصل القيام بمهمتها وهي صيانة السلام في العالم.

وعاد الوفد السوفييتي الذي اجرى اللقاءات مع قادة دول معاهدة وارسو، الى موسكو يوم امس.

□ رسالة عكا

نساء وعاملات منطقة عكا مصممات على دعم الجبهة في انتخابات الهستدروت

● عكا - من محمود ابو شنب - عقدت حركة النساء الدمقراطيات اجتماعا منطقيا في نادي بيت الصداقة في عكا الجديدة يوم ٢٣/٤/٨٥، وحضره ما يقارب المئة من النساء والعاملات والفتيات من عكا والمنطقة.

افتتحت الاجتماع نجيبة عطاس ...

...

● شباب الجبهة في عكا، عصبها في انتخابات الهستدروت ●

● عقد شباب الجبهة الدمقراطية في عكا اجتماعا حضره عشرات الشباب بمناسبة اول ايار ومرور ٩٥ عاما على ميلاد لينين والاقتراب انتخابات الهستدروت، وذلك يوم ٢٣/٤/٨٥ في ... في عكا القديمة.

...

«الجبهة» تحتج على استثناء الأعضاء العرب من أيام الاستكمال

● الخضيرة - لمراسلنا في المثلث الشمالي - عقد فرع نقابة المعلمين في الخضيرة، مؤخرا، جلسة له جرى فيها بحث ايام الاستكمال التي نظمها قسم التنظيم في النقابة لاعضاء الفرع خلال عطلة عيد الفصح العبري بين ٣١/٣ و ٣/٤/١٩٨٥.

...

تهنئة

تهانينا القلبية الحارة الى الدكتور حسين شمالي بالمولود البكر «شبالي».

● الدكتور عمر جاسر وزوجته

● الدكتورة عبيدة جاسر

وقفة مرحلية عند ابحاث لجنة التحقيق في انهيار الاسهم البنكية

كل طرف في القضية يحاول التملص من المسؤولية والقاءها على الطرف الآخر

● بقلم: سليم سلامة ●

● لا تزال لجنة التحقيق الرسمية في انهيار الاسهم البنكية، وقد تخطت شوط غير قصير في عملها والاستماع الى التحقيق مع الجهات ذات العلاقة خلال أكثر من شهر، لا تزال في بداية عملها، اذ يتوجب عليها استكمال الافادات والتحقيق مع كافة المعنيين وذوي العلاقة وبالتالي تلخيص أبحاثها وتقديم استنتاجاتها وتوصياتها الامر الذي سيستغرق عدة اشهر.

وكانت هذه اللجنة بدأت في مزاولة مهمتها في السابع عشر من آذار الماضي بعد ان اقرت لجنة رقابة الدولة البرلمانية تشكيلها وتركيبتها وحددت لها مهامها.

وازاء هذه المطالبة الشرعية استجابت لجنة رقابة الدولة وشكلت لجنة التحقيق بالتركيب التالي: موشي بيسكي، قاضي محكمة العليا رئيساً.

● تعريف وشيء من التاريخ ●

كما هو معروف فان الازمة في تشرين الاول ١٩٨٣ وقعت نتيجة تطور مرضي في سوق تداول الاسهم البنكية ...

● اشارات داله ●

● والنتائج؟ ●

○ عدد خاص ○

يوم الجمعة المقبل ٣/٥ يصدر العدد الجديد من مجلة

«الغد»

ستة أشهر على قيام حكومة «التكتل القومي» (٣):

قضية الارض وتطوراتها الاخيرة تثبت ان «التوجه المغاير» غير قائم في الواقع

● بقلم: مرزوق حلبي ●

● مصادرة ومطاردات ●

● ارض «الملّ» ـ معركة جديدة ●

اعلانات

حركة السلام الدمقراطيات ـ طرعان

«كوبات حوليم».. في حالة طوارىء» !

*** ٤٢ مليون دولار (٣٥ مليار شيكل) سيضطر اعضاء الهستدروت الى دفعها في سنة الطوارىء القادمة بالنقود وبانخفاض مستوى الخدمات * ضمن الاجراءات الجديدة: رفع رسوم العضوية ورفع اسعار الادوية وفرض كشفية على كل زيارة للطبيب وتخفيض عدد الاسرة في المستشفيات وتجميد برامج التطوير وغيرها * وماذا تفعل قيادة الهستدروت المراحية؟! ***

● بقلم - سعيد بدر ●

● في احاديث سياسية نتكلم كثير عن خيانة قيادة الهستدروت [illegible] للعمال لطبقة العاملة وجرائم حكومة «الوحدة القومية» [illegible] - الليكودية - [illegible]. لكننا قلما نرى ونسمع كيف يجري الواحد منهم حساباته في احدى القضايا الحساسة مثل قضية «صندوق المرضى» والخدمات الصحية التي هي قضية حياة او موت بالنسبة لعشرات الوف العاملين وعائلاتهم، [illegible] على عصابا وسب صارخا في وجوههم.

لقد حدث ذلك في يوم الثلاثاء ٨٥/٣/٢٦ اذ اجتمع المجلس القطري لمؤسسة «صندوق المرضى» الهستدروتي لاقرار ميزانية المؤسسة للسنة المالية الجديدة ١٩٨٦/٨٥ وتبلغ الميزانية ٥٨٨ مليار شيكل [illegible] ...

[illegible]

بمناسبة الذكرى السابعة لانتصار الثورة في افغانستان ٢٨ نيسان ١٩٧٨

الحرب الامريكية غير المعلنة ضد افغانستان ـ اكبر عملية سرية بعد الحرب الفيتنامية

● اسرائيل والعربية السعودية والصين الشعبية والباكستان وايران ـ كلها متورطة في الحرب القذرة
● عصابات الثورة المضادة «أنجزت» ما يلي. تدمير ١٨١٤ مدرسة و٣١ مستشفى و٩٠٦ جمعيات تعاونية زراعية و١٤ الف كيلومتر من خطوط الهاتف..
● افغانستان الدمقراطية ـ حقيقة ثابتة وأبدية ! ●

□ أحدث انتصار ثورة نيسان ١٩٧٨ الافغانية انعطافا حاسما في تطور افغانستان. فقد أجرت هذه الثورة، التي استهدفت السلطة الدمقراطية ومعاداة الاقطاع والامبريالية، تحويلات جذرية في سياسة هذا البلد على الصعيدين الداخلي والخارجي بيد أن هذه التحويلات بالذات لا ترضي الأوساط الامبريالية ولا القوى الرجعية في المنطقة وأصبحت افغانستان هدف مؤامرة تستهدف حرابها ضد مكتسبات ثورة نيسان وضد التحويلات الايجابية التي يشهدها البلد وضد العلاقات السوفييتية ـ الافغانية لطيبة

● السيد الأمريكي وعملاؤه ... في حروب ... وافغانستان ●

نصر شاق لشباب طمرة وتعادل مفاجيء لام الفحم !

حيفا، حيفا ! ـ القدس قد تتخطاكم.. فحذارِ !

* شمشون ـ م. حيفا ١:١ *

□ كتب زايد سعد □

- سجل لشمشون : شلومو مزراحي (٥٦، ضربة جزاء عن بعد (١١) مترا)
- سجل لحيفا : موشيه سلكتر (٥٤).
- استاد بلومفيلد في يافا ـ (١٨، الف متفرج)
- الحكم اسحاق [illegible] ٦ وساعده لوسي وشلومو
- رفعات ركنية ٥ : ١ لشمشون
- مستوى اللعب متوسط
- اللاعب المتميز شلومو مزراحي (شمشون)
- ملاحظة وتعليق : لمكابي حيفا ـ الدوري ليس فقط مباريات بيتية، فالفوز في المباريات البيتية سهل فالامر ليس كذلك في المباريات الخارجية

تركيب م. حيفا		تركيب شمشون	
[illegible]	٦	[illegible]	٦
[illegible]	٥	بن كوهين	٦
بن كوهين	٥	[illegible]	٥
[illegible]	٥	[illegible]	٥
[illegible]	٦	اوري كوهين	٥
ابو فراعد	٥	شلومو مزراحي	٦
شالوم ليفي	٥	[illegible]	٥
[illegible]	٥	[illegible]	٦
روزنتال	٥	بن [illegible]	٥
الارملي	٥	[illegible]	٥
سلكتر	٥	كاسطرلينت	٤

□ [illegible] خارجيه امام فريق شمشون [illegible]

لم يستطع الفريق [illegible] فرصة لكبيرة [illegible] ... ظهر في الاسبوع الماضي فلم يتمكن من مساعدة خط الوسط ... هو الآخر ولم يزود خط الهجوم بالكرات المطلوبة ... الارملي بصراعه وعرقل اكثر من مرة واحدة ... سلكتر سجل هدفا ... ولعب فريق شمشون بعكس مكابي حيفا. فلعب كلرين قبة اراد الفوز وتقليص الفارق بينه وبين مكابي حيفا ولكنه لم ينجح في ذلك. وسقط شلومو مزراحي لاعب شمشون على خط الوسط وسجل هدف شمشون من ضربة جزاء (١١) مترا وخطف اكثر من مرة مرمى مكابي حيفا.

بداية المباراة سريعة من قبل مكابي حيفا فاحتسب الحكم ضربة ... لمكابي حيفا بعد ان ... ركب عالية ... برفع الكرة الى ... اي من ... وبعد ... على عكس ما جاء في بقية دقائق المباراة ... شمشون في حراسة لاعبي الخصم ... ولم يتح للاعبي حيفا التقدم الى مرمى، فنظم الحيفاويون هجمات مركزة وسريعة على مرمى شمشون. هذا حصل في الدقيقة السادسة حيث التقط الارملي الكرة في وسط ملعب شمشون واخترق خط الدفاع وارسل كرة جميلة الى ... الذي كان وحيدا امام مرمى شمشون لكنه ارسل الكرة عاليا فوق المرمى.

استمر اللعب على هذا المنوال وفي الدقيقة (٢٨) كانت اكبر فرصة لحيفا ... سلكتر ... بالكرة نحو مرمى شمشون ووجهها الى الارملي الذي ارسل كرة قوية ... في التقاطها.

في الشوط الثاني ... ولكن الفريقين ... حتى جاءت الدقيقة (٥٤) التقط الارملي الكرة في منطقة جزاء شمشون ومرر كرة الى شالوم ليفي الذي اخترق خط الدفاع ومرر بالكرة الى راس سلكتر الذي ... في مثل هذه المواقف ... الهدف الاول لحيفا والنتيجة ١ صفر.

لم تدم فرحة الحيفاويين طويلا. الدقيقة (٥٦) ... مدافع حيفا الكرة بيده في صندوق حراسه ... فاحتسب الحكم ضربة جزاء عن بعد (١١) متر حولها مزراحي الى هدف التعادل.

حتى نهاية المباراة ... فرصتين لصالح مكابي حيفا في الدقيقة (٧٥) ... وفي الدقيقة (٨٩) ... مرمى شمشون ... ونهاية المباراة بالتعادل ١:١ وخسر مكابي حيفا نقطتين ... في المرحلة الاخيرة من الدوري ... الفارق مع الفريق المقدسي الى اربع نقاط ...

* نتائج المباريات في الدرجة الممتازة *

- شمشون ـ م. حيفا ١:١ ـ سجل لشمشون شلومو مزراحي (٥٦) ـ ضربة جزاء من ١١م سجل لحيفا موشي سلكتر (٥٤). (١٨) الف متفرج
- هـ. تل ابيب ـ ب. القدس ٢:١ ـ سجل لهبوعيل [illegible] (٥١)، سجل للقدس [illegible] (٦١ و ٧٩)
- م. بيتح تكفا ـ هـ. بيتح تكفا ١:١ ـ سجل لمكابي [illegible] (٤٢) سجل لهبوعيل [illegible] (٧٠)
- م. بلنه ـ م. تل ابيب ٣:١ ـ سجل لبلنه [illegible] (٤٤) و[illegible] (٧٦)
- هـ. حيفا ـ م. نتانيا صفر:صفر
- بئر السبع ـ كفارسابا صفر:صفر
- هكواح ـ م. يافا ١:١ سجل ليافا ـ يهودا عمار (٦٨) سجل لهكواح داني كوهين (٧٧)
- هـ. اللد ـ ب. تل ابيب صفر:١ ـ سجل الهدف [illegible] (٧٥)

* لائحة الدرجة الممتازة *

[بعد مباريات الاسبوع ال ٢٦]

	فوز	تعادل	خسارة	هدف له	هدف عليه	نقاط
١ م. حيفا	١٧	٤	٥	٤٧	١٩	٥٥
٢ ب. القدس	١٤	٩	٣	٤٤	٢٥	٥١
٣ م. بيتح تكفا	١٣	٩	٤	٤[illegible]	٢٢	٤٨
٤ شمشون	١٢	٩	٥	٣٩	١٦	٤٥
٥ م. تل ابيب	٨	١٢	٦	٣٢	٢٢	٣٦
٦ هـ. حيفا	٨	١١	٧	٣٣	٣٣	٣٥
٧ هـ. بيتح تكفا	٨	٩	٩	٢٤	٢٥	٣٣
٨ م. بلنه	٧	١٢	٧	٢٩	٣١	٣٣
٩ كفارسابا	٦	١٣	٧	٢٤	٢٦	٣١
١٠ م. نتانيا	٦	١١	٩	٢٨	٢٧	٢٩
١١ هـ. تل ابيب	٦	١١	٩	٢٢	٢٦	٢٩
١٢ ب. تل ابيب	٦	٩	١١	٢٤	٢٥	٢٧
١٣ م. يافا	٦	٨	١٢	٣٤	٣٦	٢٦
١٤ بئر السبع	٥	١٠	١١	٣١	٣٧	٢٥
١٥ هـ. اللد	٥	٧	١٤	١٤	٤١	٢٢
١٦ هكواح	٢	١٣	١١	١٧	٤٠	١٩

* نتائج المباريات في الدرجة الثانية *

ـ المنطقة الشمالية (أ) ـ

- شباب طمرة ـ كفرسميع ١:صفر
- ب. طبريا ـ حتسور (الغيت)
- الكرمل ـ معلوت ١:صفر
- شباب عكا ـ م. عكا ٢:١
- مجد الكروم ـ ابوسنان ١:صفر
- المكر ـ بيالك ٢:٢
(سجل الاهداف للمكر محمد غسان ولؤاد [illegible] وجوزيف ابو شقرا)
- ابيكيم ـ هـ. نهريا ٣:١

ـ المنطقة الشمالية (ب) ـ

- ام الفحم ـ باقة الغربية صفر:صفر
- سولم ـ ج. كفرساba ١:٢
- ج. ارالفا ـ ج. حيفا (الغيت)
- ب. اليمن ـ حطيل ١:١
- المجدل ـ الطيبة ٢:٢
- يكهاد ـ عسليا ٢:صفر
- العالية ـ كفر برع ٢:صفر

ـ المنطقة الجنوبية (أ) ـ

- شبيبة جولان ـ كفرقاسم ١:صفر
- هـ. عرسليا ـ كفارسابا ١:١
- جلجولية ـ الرملة (الغيت)
- شيكون هزراح ـ الطيرة ٢:٤
- م. يهودا ـ رحافات هتسروم ٢:١
- كتموريم ـ كفارسليم ٢:٢
- اور يهودا ـ هرسليا ٢:١

* لوائح الدرجة الثانية *

ـ المنطقة الشمالية أ ـ

الفريق	مباريات	اهداف	نقاط
١ شباب طمرة	(٢٦)	٣٣:٦	٣٨
٢ هـ. نهريا	(٢٦)	١١:٤٣	٣٦
٣ ابيكيم	(٢٦)	٢٧:٢٨	٣٤
٤ م. عكا	(٢٦)	٢١:٢٨	٣٣
٥ حتسور	(٢٦)	٢٩:٢٨	٣٤
٦ معلوت	(٢٦)	٣٤:٢٣	٣٢
٧ بيالك	(٢٦)	٢٩:٣٠	٣١
٨ نهريا	(٢٦)	٣٢:٣٤	٢٩
٩ مجد الكروم	(٢٦)	٣٢:٣١	٢٩
١٠ شباب عكا	(٢٦)	٣٢:٣١	١٨
١١ الكرمل	(٢٦)	٢٨:٢٨	١٨
١٢ ابو سنان	(٢٦)	٢٥:٢٢	١٧
١٣ المكر	(٢٦)	١٨:٤١	١٧
١٤ كفر سميع	(٢٦)	٢١:٥٢	١٨

ـ المنطقة الشمالية ب ـ

الفريق	مباريات	اهداف	نقاط
١ ام الفحم	(٢٦)	٢٢:٣٢	٣٣
٢ كفار سابا	(٢٦)	٢٨:٢٢	٣٦
٣ العالية	(٢٦)	٢٤:٢٧	٢٨
٤ حطيل	(٢٦)	٢٩:٢٤	٢٣
٥ عسليا	(٢٦)	٢٩:٢٧	٢٣
٦ باقة الغربية	(٢٦)	٢٣:٢٣	٢٢
٧ ب. اليمن	(٢٦)	٢٤:٣٥	٢٣
٨ يكهاد	(٢٦)	٢٠:٢٨	٢٢
٩ المجدل	(٢٦)	٢٠:٣٤	٢١
١٠ سولم	(٢٦)	٣١:٤٤	٢١
١١ الطيبة	(٢٦)	٣٢:٤١	٢١
١٢ ج. ارالفا	(٢٦)	٣٢:٣٢	٢٠
١٣ كفر برع	(٢٦)	٣١:٢٩	١٨
١٤ ج. حيفا	(٢٦)	٤٩:٣٢	١٢

ـ المنطقة الجنوبية أ ـ

الفريق	مباريات	اهداف	نقاط
١ شيكون هزراح	(٢٢)	٢٢:٤٩	٣٦
٢ اور يهودا	(٢٦)	١٧:٤٨	٣٦
٣ الطيرة	(٢٦)	٤٨:٣١	٣٩
٤ الرملة	(٢٦)	٣٠:٣١	٣٩
٥ جلجولية	(٢٦)	٤٦:٢٥	٣٧
١٠ كتموريم	(٢٦)	٣٠:٤٥	١٨
١١ م. يهودا	(٢٦)	٣٨:٤١	١٨
١٢ كفر قاسم	(٢٦)	٣٣:٤١	١٦
١٣ كفار سابا	(٢٦)	٢٦:٤٧	١٦
١٤ ش. جولان	(٢٦)	٥٥:١٤	١٥

* شباب طمرة ـ هـ. كفرسميع ١:صفر *

■ من احمد حجازي

* راسم ياسين، مسجل هدف النصر لطمرة *

سجل فريق هبوعيل طمرة فوزه البيتي الثاني عشر هذا الموسم اذ سجل فوز هام وشاق على فريق القاع هبوعيل كفر سميع بهدف دون مقابل لا شيء سجله راسم ياسين قلب الدفاع المتقدم في الدقائق الاخيرة من المباراة التي حضرها (١٥٠٠) متفرج وحكمها الحكم المتاز داود يوسف.

كان واضحا ان فريق طمرة يعمل منذ بداية المباراة على احراز النصر والاحتفاظ بدرجته الاولى. ولكن تغيب قلب الدفاع الكابتن يوسف ارشيد الذي يحتفل بزفافه (مبروك) وعلي المكاوي المصاب من جهة والعصبية والتوتر الذي ظهر على قسم من لاعبي طمرة من جهة اخرى ادى الى اظهار عرض كروي ضعيف بالمقابل كان واضحا ان الضيوف سيلعبون بخطة دفاعية من اجل الخروج بنقطة من المباراة.

الدقيقة (٥): الاعمر يندفع بالكرة داخل منطقة الجزاء ويتخطى دفاع كفر سميع وينفرد بحارس الضيوف ويسدد الكرة ضعيفة الى يدي الحارس الذي باغادها الى سهيل شعبان نكنه لم يستغل الموقف وارسل الكرة بعيدا عن الثلاث خشبات

الدقيقة (٧)، ضربة حرة غير مباشرة حاتم حزان لاعب الوسط يرفع الكرة الى راس راسم ياسين الذي سدد بقوة خارج المرمى. الدقيقة (١٢)، تمريرات سريعة ومتقنة بين اوري وحاتم ... الدقيقة (٢٢) اوري يرفع كرة ... الى عمر الاعمر الذي اهدر فرصة مركزة للتسجيل. الدقيقة (٣٥)، عمر الاعمر يمرر الى سهيل شعبان الا ان عماد سعيده الحارس الثالث لفريق كفر سميع اسرع في التقاط الكرة. الدقيقة (٤٠)، كريستر يسدد عن بعد (١٠) امتار ... الدقيقة (٤٤)، هجمة مرتدة لكفر سميع ... عفيف فلاح الذي راوغ عددا من لاعبي طمرة ومرر الكرة الى حريد عنوان الذي سدد قوية ولكن بن سمحون كان في المرصاد

في الشوط الثاني وفي الدقيقة (٤٠)، ضربة ركنية لصالح طمرة يرفعها حاتم فارسلها سهيل شعبان براسه في اتجاه المرمى ... الطمراوية على الكرة ... الا ان اياد فلاح يبعد الكرة في اللحظة الاخيرة. الدقيقة (٦٢) صبيح صبح يرفع كرة ركنية تصل الى حاتم الذي سدد بقوة صدها حارس كفر سميع ببراعة. الدقيقة (٧٠): عمر الاعمر ينفرد بحارس المرمى ... احد مدافعي كفر سميع ... الدقيقة (٧٨): حاتم يسدد صاروخا الى مرمى عماد سعيده فتصدى لها الاخير كالاسد. الدقيقة (٨٥) ضربة حرة مباشرة لطمرة يرفعها حاتم حزان تصطدم بلاعب كفر سميع وتصل الى راسم ياسين لتندفع الى مرمى عماد سعيدة ... وسجل راسم هدف النصر للطمراويين وسط عاصفة من التصفيق الحار

لعب هبوعيل طمرة بالتركيب التالي:
بن سمحون (٦)، عامر داود (٥)، سمير القطو (٦)، راسم ياسين (٧)، يوسف ابو الهيجاء (٦)، صبيح صبح (٥)، اوري موشيه (٦)، حاتم حزان (٥)، سهيل شعبان (٥)، كريستر (٥)، عمر الاعمر (٥) واشترك عدنان صبح

ولعب فريق كفر سميع بالتركيب التالي:
عماد سعيده (٨)، اياد فلاح (٦)، سلمان فلاح (٥)، قيصر حمدد (٦)، امل فلاح (٦)، جمال شوي (٦)، رياد فلاح (٥)، عفيف فلاح (٦)، رائد فلاح (٦)، مريد علوان (٦)، اياد طرودي (٦)، واشترك نبيل سيت

* ام الفحم ـ باقة الغربية صفر:صفر *

■ من يونس جبارين

خسر فريق شباب ام الفحم نقطة ثمينة في لقائه البيتي امام فريق باقة الغربية امام خمسة الاف متفرج لم يشاهدوا اي هدف، وحكم المباراة شلومو شاحر وتألق فيها حارس المرمى البالي عومر

وحضر اللقاء رئيس بلدية ام الفحم هاشم محاميد ونائب رئيس البلدية وحيد جبارين وعضو المجلس البلدي خالد فاضل جبارين والسيد خالد عباس محاميد والسيد يوسف كامل جبارين ولفيف من الصحفيين.

بدأ اللقاء بهجمات متبادلة وفي الدقيقة (١١) اهدر سمير ابو حسين فرصة رائعة لتسجيل هدف اول لباقة وعاد سمير على فعله في الدقيقة (١٣)، وبعدها بسبع دقائق اهدر كمال قدعوس فرصة اكيدة للتسجيل. وفي الدقيقة (٢٧) تصدى محمد غنايم لكرة عائمة فسددها الى يدي الحارس منور وفي الدقيقة (٣٥) اخترق سعيد طاهر مدافعي باقة الغربية ولكنه اطاح بالكرة فوق العارضة. وفي الدقيقة (٣٧) ابعد مدافعو باقة كرة سددها عاصم محمد وفي الدقيقة ٣٩، اهدر علي ناجي جهل فرصة لتسجيل هدف عندما تقدم بالكرة وسددها فوق العارضة

في دقيقة (٤٠) تخطى سعيد حسين مدافعي باقة وسدد الكرة بعيدة عن المرمى وفي دقيقة (٤٤) سدد علي ناجي نكرة من موقع مريح بعيدا عن الخشبات الثلاث

ستمر اهدار الفرص في الشوط الثاني ايضا من جانب الطرفين ولم يتمكن اي من مهاجمي الفريقين، وخاصة المهاجمين المحمراويين في تسجيل اي هدف

لعب فريق ام الفحم بالتركيب التالي
محمود منور (٦)، عبد عودة (٦)، يوسف محمد ابراهيم (٧) سعيد عوض (٦)، شكري محمد (٦)، سعيد حسين (٦)، محمد مصطفى (٦)، علي ناجي (٦)، غانم محمد (٦)، قاسم محمد (٥)، علي سليم (٥)

ولعب فريق باقة الغربية بالتركيب التالي
عومر (٨)، عبد اللطيف مصدان (٦)، احمد غنايم (٦)، جواد عريسات (٦)، محمد غنايم (٦)، سعيد ابو مخ (٦)، كمال قدعوس (٦)، شريف مواسي (٧)، محمد ارشيد (٦)، مجدي ابو مخ (٧)، سمير ابو حسين (٧) واشترك حسام ابو حسين

المدرب واللاعب اخوان ولا حاجة الى نشر امر عابر

● الناصرة ـ مكتب «الاتحاد» ـ

تبين لنا ان الخلاف بين المدرب نبيل براضي واللاعب عاصم رضي، الذي نشر «الاتحاد الرياضي» عنه يوم الاحد الماضي، ٢١ نيسان، هو امر عابر بين اخوين وما كانت هناك اية حاجة للنشر عنه في «الاتحاد» الى هي صحيحة المدرب واللاعب سوية. ولذلك نبوس رأسيهما بهذا الاعتذار ونطلب التراب عليه

تهنئة حارة

الى كابتن هبوعيل طمرة يوسف ارشيد وعروسه فاتنة دياب بمناسبة الزفاف مبروك بالرفاء والبنين

● «الاتحاد» الرياضي ●

□ اليوم مساء

أمسية رياضية في ام الفحم لدعم فريق «هبوعيل» في طريقه الى الدرجة الاولى

● عدد كبير من نجوم الكرة العرب والصحفيين يشاركون الندوة ●

● ام الفحم ـ لمراسل خاص ـ يحل عدد من نجوم كرة القدم العرب في اسرائيل مساء اليوم ، الأحد ضيوفا على مدينة ام الفحم حيث تستضيفهم جبهة ام الفحم الدمقراطية في ندوة رياضية تعقد في تمام السابعة والنصف في قاعة سينما الحمراء وذلك لدعم فريق هبوعيل ام الفحم في طريقه الى الدرجة الاولى.

ويشارك في الندوة كل من زاهي ارملي (مكابي حيفا) وشفيق المزيك (مكابي بيتح تكفا) ورفعت ترك (هبوعيل القدس) وعزمي نصار (هبوعيل حيفا) وكابتن وحيد سلباق (مكابي شفاعمرو) وجميل رهاوة (شباب الناصرة) إضافة الى لاعبي الفريق النصراوي المخضرمين غانم محمد توفيق وسعيد حسين

ويشارك في الندوة أيضا الصحفيان بسام جابر ، محرر ومقدم برنامج «ملاعب وأهداف» وأسعد تلحمي محرر «الاتحاد الرياضي» . ويشرف على الندوة الصحفيون يوسف قليوبي وأسامة محاميد ويونس جبارين

ويلقي الاستاذ تيسير خالد المحارمة ، سكرتير جبهة ام الفحم الدمقراطية كلمة الافتتاح مرحبا بالضيوف ثم يطرح عريف الندوة الأسئلة على المشاركين لتتاح بعدها الفرصة امام الجمهور لطرح الأسئلة على المشاركين في الندوة

ودعى الاستاذ هاشم محاميد ، رئيس بلدية ام الفحم ليكون ضيف الندوة ويخصص ريع الندوة لدعم الفريق الفحماوي ماديا ودعمه معنويا لتحقيق الارتقاء الى الدرجة الاولى .

ويضيف مراسلنا ان عدداً كبيراً من مؤيدي الفريق سيحضر الندوة مساهمة منه في تشجيع الفريق عشية لقائه القادم مع الفريق المنافس ، مضيفه كفار سابا يوم السبت القادم

هبوط شباب الناصرة واتحاد شباب يافا الى الدرجة الثانية

نتانيا وبيت شمش الى القطرية؛ عكا ولزروس الى مباراتي الاختبار!

* نتائج مباريات الاسبوع الاخير في الدرجة الاولى *

[المنطقة الشمالية]

المباراة	النتيجة
ب. نتانيا - هـ. عكا	صفر:١
طيرة الكرمل - بيسان	١:٢
اورعقيبا - اخاء الناصرة	٢:٢
م. طمرة - م. العفولة	٢:٤
م. شفاعمرو - تل حنان	٩:صفر
شباب الناصرة - م. الخضيرة	٧:١
كريات آتا - نتسيرت عيليت	٢:٣

[المنطقة الجنوبية]

المباراة	النتيجة
بيت شمش - ش. يافا	٢:صفر
هـ. الرملة - كريات غات	١:١
صفريريم - عشكلون	٢:١
بروحام - ب. بئر السبع	٣:١
ازور - ديمونا	١:٤
كريات اونو - بات يام	١:١
رعننا - لزروس	صفر:صفر

* نتائج سبورتوتو *

١	١
٢	×
٣	٢
٤	×
٥	×
٦	×
٧	×
٨	٢
٩	×
١٠	١
١١	٢
١٢	×
١٣	١

* اللائحة النهائية للدرجة الاولى *

● المنطقة الشمالية ●

الفريق				الاهداف	النقاط
١. ب. نتانيا	١٨	٧	١	٦٢:٢٧	٤٣
٢. هـ. عكا	١٧	٦	٣	٣٣:٦٢	٤٠
٣. م. الخضيرة	١٦	٧	٣	١٧:٦٢	٣٩
٤. بيسان	١٤	٤	٨	٣٣:٤١	٣٢
٥. شفاعمرو	١٢	٧	٧	٢٤:٤٢	٣١
٦. م. طمرة	١١	٩	٦	٤٨:٥٠	٣١
٧. اخاء الناصرة	١٠	٩	٧	٣٣:٣٣	٢٩
٨. كريات آتا	١٠	٥	١١	٤٣:٣٥	٢٥
٩. اورعقيبا	٦	١٣	٧	٣٤:٣٣	٢٥
١٠. نتسيرت عيليت	٦	٩	١١	٣٣:٣٩	٢١
١١. طيرة الكرمل	٩	٣	١٤	٥٦:٥٠	٢١
١٢. العفولة	٧	٦	١٣	٤٩:٣٣	٢٠
١٣. تل حنان	٣	٢	٢١	١١٠:١٧	٨
١٤. شباب الناصرة	٣	٢	٢١	٧٨:٢٧	٤

● وصل فريق بيتار نتانيا الى مستوى فرق الدرجة القطرية وارسل فريق هبوعيل عكا الى مباراتي الاختبار مع فريق لزروس حولون من المنطقة الجنوبية. وهبط فريق تل حنان وشباب الناصرة الى مستوى فرق الدرجة الثانية

مكابي طمرة : هذا مسك الختام !

* م. طمرة - م. العفولة ٤:٢ *

■ من محمد خطيب

● سجل لطمرة: عدنان هناء (٣ و ٧٦) ورؤوف هناء (٥٥) وعمر سعدة (٥٧)
● سجل للعفولة: الياز (٣٦ و ٨٢)
● الملعب البلدي في طمرة - ١٠٠٠ متفرج
● الحكم: نيسان مراد
● رفعات ركنية: ٤ - ٤
● مستوى الاداء: جيد
● اللاعب الممتاز: عدنان هناء

أنهى فريق مكابي طمرة عصر امس موسمه الاول في الدرجة الاولى بتسجيل النصر الخامس عشر واحتلاله المرتبة السادسة ...

عادل حجازي (٦)، مازن عواد (٦) (عزاء ابو رومي)، عطال عالله (٧)، عبد ارشيد (٦)، شحادة خطيب (٦) (رجب ابو رومي)، سعيد هناء (٧)، رفيق عوض (٦)، عمر شحادة (٧)، موفق عرابي (٦)، عدنان هناء (٨)، رؤوف هناء (٧)

مرتبة مشرفة لاخاء الناصرة

* م. اور عقيبا - م. اخاء الناصرة ٢:٢ *

من هاني شحادة

...

محمد موعد (٥)، حسن شعيبي (٤)، رافع سليمان (٥)، احمد عابد (٦)، علي ابو احمد (٥)، مناع عودة (٥)، وليد مصالحة (٥)، محمد رعبي (٥)، عبد ورعيبي (٧)، جابر ابو احمد (٥)، علي ابو احمد (٥) واشترك جميل فريد وصالح حمود

في الدرجة القطرية

ترك يعزز مكانة فريقه

● حيفا - مكتب «الاتحاد» - استأنف فريق هبوعيل القدس عصر امس، السبت انتصاراته وسجل فوزا بيتيا هاما على هبوعيل حولون بثلاثة اهداف مقابل هدف واحد. سجل شكروك هدف السبق لحولون وسجل بوزاغلو هدف التعادل واضاف رفعت ترك ويوآف بصون هدفي النصر.

وهكذا عاد فارق النقاط بين الفريق القدسي، الذي يحتل المرتبة الثالثة وبين فريق رمات هشرون، المنافس على احتلال هذه المرتبة المؤدية الى الدرجة الممتازة، عاد الى ثلاث نقاط بعد ان خسر فريق رمات هشرون مباراته الخارجية امام قاهر فرق القمة في ملعبه هبوعيل طبريا بهدف للاشيء.

وتعادل فريق بني يهودا تل ابيب ومكابي شعرايم في لقاء القمة بينهما بهدف لكل منهما

اما باقي النتائج فكانت على النحو التالي

المباراة	النتيجة
اشكلون - ريشون	صفر ٢
الخضيرة - ب. الرملة	٢:١
عيديار - رمات غان	٢:صفر
طبريا - رمات هشرون	١:صفر
ب. حيفا - يهود	١:صفر
مرمورق - كريات شمونه	٤:صفر

وتظهر اللائحة القطرية بعد مباريات الاسبوع السادس والعشرين على النحو التالي

الفريق	الاهداف	النقاط
١ بني يهودا	١٩:٤٠	٥٤
٢ شعرايم	٢٢:٤٢	٥٢
٣ هـ. القدس	١٠:٣٣	٤٧
٤ رمات هشرون	١٨:٣٢	٤٤
٥ حولون	٢٧:٣٦	٣٩
٦ الخضيرة	٢٨:٣١	٣٨
٧ يهود	٢٧:٣١	٣٧
٨ طبريا	٢٣:٣٢	٣٣
٩ رمات غان	٢٥:٢٩	٣٣
١٠ عيديار	٢٩:٢٧	٣١
١١ ب. الرملة	٢٩:٢١	٣٠
١٢ مرمورق	٣٩:٣٠	٣٠
١٣ اشكلون	٣٢:٢٨	٢٥
١٤ ريشون	٣٤:٢٢	٢٣
١٥ ب. حيفا	٣٧:٢٠	٢٣
١٦ ك. شمونه	٤٨:١٤	١٥

تسعة اهداف لشفاعمرو - وداعا لتل حنان !

● شفاعمرو - لمراسل خاص - سجل فريق مكابي شفاعمرو اكبر نصر له هذا الموسم على اضعف الفرق في المنطقة الشمالية من الدرجة الاولى، هبوعيل تل حنان وهز شباكه تسع مرات بدون جواب من الطرف الآخر

جرت المباراة في شفاعمرو ظهر امس ...

لعب فريق شفاعمرو بالتركيب التالي

اسماعيل حجاج (٦)، نور صفوري (٥)، صبحي يوسفين (٥)، فماكين (٥)، سمير عيسى (٦)، مجيد سلباق (٦)، سالم حلاحلة (٤)، بولص بابا (٥)، ابراهيم خوري (٦)، عوري كوهين (٦)، سامر نفاع (٥) ولعب ايضا عودات عوداب

اعتداء بوليسي على لاعبي يافة الناصرة

■ من سليم علي الصالح

في جو عنصري وشوفيني خسر فريق يافة الناصرة مباراته مع فريق سور شالوم (منطقة حيفا لفرق الدرجة الثالثة) بهدف للاشيء من ضربة جزاء من (١١م).

وتعرض جمهور فريق يافة الناصرة حال وصوله الى ملعب ... الى ملاحقة الشرطة التي جاءت مدججة بالعصي ... مما ادى الى هروب الجمهور ... الى مختلف الاماكن لتأمين سلامته.

وحال دخول لاعبي فريق يافة الناصرة ولاعبيه ارض الملعب انهال عليهم لاعبو ولاعبو فريق سور شالوم بالشتائم العنصرية والتهديدات ... وكان الكابتن الوحيد بسلامة لاعبي يافة الناصرة.

ومع اعلان الحكم نهاية المباراة دخل افراد الشرطة الى الملعب وضربوا عددا من لاعبي الفريق، وفي مقدمتهم الدكتور عدنان خطيب واعتقلوا ... مدير الفريق، وليد خطيب، الذي دخل الى الملعب لحماية لاعبي فريقه.

ولم يتمكن اللاعبون من يافة الناصرة ومؤيدوهم من مغادرة الملعب الا بعد نصف ساعة من انتهاء المباراة، وضغط الجمهور المرافق لاطلاق سراح مدير الفريق

* اللائحة النهائية للدرجة الاولى *

● المنطقة الجنوبية ●

الفريق				الاهداف	النقاط
١ بيت شمش	١٢	١٠	٤	٣٦:٤٠	٣٤
٢ لزروس حولون	١٠	١٣	٣	٢٤:٣٦	٣٣
٣. كريات غات	١٢	٩	٥	١٩:٣٧	٣٣
٤. عشكلون	١١	١٠	٥	٣٣:٣٣	٣٢
٥. كريات اونو	١١	٨	٧	٢٢:٢٩	٣٠
٦ صفريريم	٨	٩	٩	٢٧:٢٧	٢٥
٧ بات يام	٧	٩	١٠	٢٨:٣٦	٢٣
٨ بئر السبع	٧	٩	١٠	٢٥:٣٦	٢٣
٩ بروحام	٨	٩	٩	٣٢:٣٧	٢٥
١٠ ديمونة	٧	٩	١٠	٣٦:٣٧	٢٣
١١ ازور	٥	١٢	٩	٣٢:٣	٢٢
١٢ رعننا	٦	١٠	١٠	٢٧:١٨	٢٢
١٣. الرملة	٦	١٠	١٠	٣٤:٢٢	٢٢
١٤. شباب يافا	٦	٧	١٣	٣١:٢٢	١٩

● صعد فريق بيت شمش الى الدرجة القطرية وارسل فريق لزروس الى مباراتي الاختبار وهبط فريق الرملة وشباب يافا الى الدرجة الثانية.

□ مباريات السبت القادم - ٨٥/٥/٤ □

لقاء الموسم: كفار سابا - ام الفحم

[الاسبوع السابع والعشرون]

● في الدرجة الممتازة ●

المباراة	
هـ. تل ابيب - هـ. بتاح تكفا	(صفر ١)
بيتار القدس - هـ. حيفا	(١:٣)
نتانيا - هكواح	(١:١)
هـ. يافا - هـ. بيتح تكفا	(٣:١)
هـ. بيتح تكفا - بئر السبع	(صفر ١)
كفار سابا - اللد	(صفر:٣)
ب. تل ابيب - شمشون	(صفر:١)
م. حيفا - م. تل ابيب	(١:صفر)

● في الدرجة القطرية ●

المباراة	
مرمورق - بني يهودا	(صفر ١)
كريات شمونة - ب. حيفا	(١:١)
يهود - طبريا	(٢:٢)
رمات هشرون - عيديار	(صفر:صفر)
رمات غان - هـ. الخضيرة	(صفر ٢)
الرملة - اشكلون	(صفر:صفر)
ريشون - هـ. القدس	(صفر ٢)
حولون - شعرايم	(٢:صفر)

المباراة	
معلوت - هـ. طبريا	(٢:١)
حتسور - ابيكيم	(صفر ٢)
هـ. نهريا - الكرمل	(١:٢)
بيالك - مجد الكروم	(١:١)
ابو سنان - شباب عكا	(١:١)
كفر سميع - الكابل	(٣:٢)

(المنطقة الشمالية - ب)

المباراة	
ك. كفار سابا - ام الفحم	(٢:١)
باقة الغربية - يكنعام	(٤:١)
... - الجديدة	(صفر ٢)
الطيبة - ...	(١:١)
...	(١:٢)
ع. حيفا - دالية الكرمل	(صفر ٥)
كفر قرع - ...	(صفر ٣)

(المنطقة الجنوبية - أ)

المباراة	
كفار سابا - اور يهودا	(صفر:صفر)
هـ. ... - ...	(١:١)
كفر قاسم - ...	(صفر ١)
... - يهودا	(١:صفر)
رمات هشرون - ...	(٢:٢)
الطيرة - ...	(١:١)
... - هـ. ...	(١:صفر)

[الاسبوع الرابع والعشرون]

● في الدرجة الثانية ●

(المنطقة الشمالية - أ -)

المباراة	
هـ. عكا - شباب طمرة	(٢:١)

يا عمال العالم اتحدوا!
الاتحاد
جريدة يومية
الصفحة ٨ — الأحد ٢٨ نيسان ١٩٨٥

ـ البلد بلدنا ـ وده فرصة مستورة لما تطلع الغبار عن بوه وتكسب ..!

ـ فاكر يا شوكت بيه لما كنا بنقول الناس حتتطلع بعضها لمن حتتطلع بعضها فعلا دلوقتي !؟

(عن مجلة صباح الخير القاهرية ٤/٤/١٩٨٥)

وليد عبد السلام ـ الصوت الفلسطيني القادم من جنوب الضفة المحتلة

□ وليد عبد السلام صوت فني متميز انطلق من بين أزقة وشوارع مدينة رام الله المعاصرة السجينة، انطلقة حقا للارض والوطن والحياة والحرية والثورة والاصل والعمال والفلاحين في جميع بقاع العالم وبخاصة الانسان الفلسطيني المسحوق القابع في المهاجر السود والمكافح بصلابة وبلا هوادة ضد الاحتلال الصهيوني الكولونيالي ومن اجل التحرر والاستقلال وبناء الدولة الفلسطينية المستقلة فوق التراب الوطني الى جنب اسرائيل.

وقد عرفنا وليد في اثناء الامسيات والندوات الثقافية التي تقيمها المؤسسات والفعاليات الوطنية ومن خلال نشاطات العمل التطوعي التي تحولت الى اعراس وطنية تعمق الانتماء والارتباط بالجذور والى تظاهرات جبارة ضد القهر والظلم والقمع والعسف والاضطهاد والتمييز والتجهيل وكم الافواه ومن اجل السلام العادل والثابت.

والاغاني التي يغنيها وليد عبد السلام هي لشعراء فلسطينيين مثل محمود درويش واحمد دحبور وتوفيق زياد وعز الدين المناصرة واسعد الاسعد وغيرهم وهذه الاغاني تعكس بوضوح التجربة الفلسطينية تجربة الضياع والتشرد والاقتلاع والطرد الجماعي والاضطهاد والمواجهة والشوق والثورة وتصور بصدق الواقع المأساوي الذي تحياه جماهير الفلسطينيين الصامدة في الاراضي المحتلة في ظل الاحتلال الصهيوني ومقاومتها اليومية ومصارعتها للمحتل وتوقها للحياة الحرة الكريمة السعيدة. وتستمع اليه ينشد بصوته الجميل داعيا جماهير المعاصرة الى التحدي والمقاومة والتضحية والمواجهة والكفاح الثوري من أجل الحياة الجميلة والمستقبل الواعد:

تعالوا يا رفاق القيد والاحزان كي نمشي.. لاجل جلة نمشي.

لن تهزم.. ولن نخسر سوى النعش..
سنصنع من سلاسلنا.

ومن صلبان حاضرنا وماضينا سلالم للغد الموعود.

وفي أغنية اخرى يغني وليد لاطفال فلسطين، ابطال الحجارة الصغار، ورموز الحرية وشوقهم للحياة، عريضة يطلقها الحب والامل والطمأنينة ويسودها السلام والحرية والكرامة. داعيا اطفال العالم التضامن الاممي معهم، فيقول:

يا اطفال العالم، يا اطفال تشيلي، يا اطفال امريكا
غنوا معنا.. مع اطفال فلسطين
اغنية السلام اغنية للعدل والحرية

وخلاصة القول ان وليد عبد السلام صوت ينبض بالصدق والدفء والحرارة ويحمل برائحته تراب الوطن السليب ـ وهو متحاز للفقراء المسحوقين، ويدخل قلوب الجماهير دون استئذان. ويساهم الى جانب مصطفى الكرد في بلورة الفن الوطني الانساني التقدمي وتطويره في الاراضي المحتلة العام ١٩٦٧

(شاكر فريد حسن ـ مصمص، المثلث)

المشرق العربي في لوحات الرسامين السوريين

● بيروت: غسان السباعي

● قرية في ضواحي حمص: عبد المنان شما

● «الرسم السوري المعاصر» هذا هو عنوان المعرض الجديد الذي اقيم في قاعة العرض الواقعة في شارع غوركي بموسكو. ويضم المعرض لوحات رسامين سوريين من مختلف المدارس انتجت خلال السنوات العشر الاخيرة.

تحتل المناظر الطبيعية، وهي الاتجاه التقليدي في الرسم السوري حيزاً كبيراً في المعرض. وتعكس اللوحات اهتمام الفنانين السوريين بالموضوعات الشعبية. فلوحات عبد المنان شما تصور مناظر طبيعية تزخر بشاعرية جياشة كما في لوحته «منظر قرية مشرقة» ولوحة «قرية في ضواحي حمص» التي تعكس خطوطها وبساطة الكفاح الشعبي من اجل التحرر كما في لوحات الياس زيات وفي سلسلة لوحات ماتيه بعنوان العنوان المشترك: «من لبنان» للفنانة ليلى نصير، التي تعكس بطريقة فنية والوانها الحياة اليومية لاهالي القرية.

وتنبض لوحات اخرى بالثقة بالنصر الاحتجاج ضد الحرب التي تجلب الويل على السكان الآمنين في الاقطار العربية. ويتعكس هذا الموضوع ايضاً في لوحة الرسام غسان السباعي «بيروت» التي تصور اما تضم الى صدرها طفلا. وقد جسد فيها الفنان فكرته حول الاحداث المرعبة المأساوية في لبنان، والطفولة التي شوهتها الحرب.

لقد درس عدد من هؤلاء الرسامين الفن التشكيلي في الاتحاد السوفييتي. وهم ممتنون لبلاد السوفييت التي اتاحت لهم هذه الفرصة، ويحاولون عكس هذا الامتنان في لوحاتهم.

(عن «انباء موسكو» اذار ١٩٨٥)

احذروا المبيدات الغربية !

● لا يزال رد الفعل العنيف التي أحدثته كارثة السم المأساوية في الهند بتسرب غاز ميثيل ايزوسيانيت من مصنع المبيدات الحشرية بالهند التابع لشركة كاربايد الامريكية يتردد في الصحافة الامريكية. وذلك بسبب ضخامة عدد الضحايا سواء الذين فقدوا أبصارهم وأصيبوا بتشوهات خطيرة ودائمة. وأيضاً فان قضايا التعويض التي رفعها أقارب الضحايا والمرهم تذكر الرأي العام الامريكي والعالمي باستمرار بالاخطار المستمرة التي يتعرض لها سكان الدول النامية من جراء تدفق العديد من المبيدات الحشرية الشديدة الخطورة والمحرم استخدامها بالدول الغربية.

وظهر بوضوح خطورة المبيدات الحشرية في الدول النامية التي لا يمارس فيها الاسلوب العلمي في الزراعة فان المبيدات الحشرية تقتل بالاضافة الى الحشرات الضارة بالمزروعات الحشرات النافعة وكذلك دودة الارض التي تؤدي دوراً حيويا لتقليب التربة وتهويتها. وتكون النتيجة نظرا لعدم القدرة على وضع المخصبات الزراعية في الارض فانها تفقد بسرعة خصوبتها وفي دول امريكا اللاتينية وبلاد اسيا عندما تفقد الارض خصوبتها يتركها الفلاح ويقتطع قطعة ارض جديدة من أدغال الغابات لا ينتج عنه تجريد الارض من خضرتها والتربة من تماسكها فتتحول الى اراض جرداء شبه صحراوية.

وفي الوقت نفسه فان البلاد النامية بحثت دائما عن أسرع الوسائل لتنمية انتاجها الزراعي ولذلك تتلهف على شراء المبيدات الحشرية الرخيصة التي تكون دائما على درجة كبيرة من الخطورة. ويقول الدكتور جان مر بصفته عضو الهيئة الدولية لتسجيل المواد الكيماوية السامة بجنيف: ان حوالي نصف دول العالم ليس لديها قوانين او تعليمات مؤثرة لتنظيم استخدام المواد السامة. وعلى الرغم من ان البرازيل وضعت قيوداً على تداول المبيدات الحشرية فلا تزال تستخدم المبيدات بشكل على نطاق واسع. وفي ولاية ريو جراند دوسول، لاحظ أن مزارعه وضع مبيداً حشريا في شعر اولاده للتخلص من القمل، فكانت النتيجة موت جميع الاطفال.

والآلاف من مثل تلك الحوادث المأساوية تحدث باستمرار في مختلف الدول النامية بدون ان يدري الضحايا أو من حولهم سببا خلاف المرض القلبي، الذي ينتهي بالموت في غالبية الاحوال. وفي الفليبين يقوم الفلاحون برش حقولهم بانتظام بالباراثيون، وهو مبيد حشري سام جداً.

ولكن، على الرغم من المشاكل المتعددة التي تعاني منها الدول النامية فانها بدأت في السنوات الاخيرة تنتبه الى أخطار المبيدات. وبدأ بعضها في اتخاذ اجراءات صارمة لتنظيم استيراد واستخدام المبيدات. وقد صرح احد المسؤولين في كينيا أنهم سوف لا يسمحون ابداً بأن تصبح بلادهم حقول تجارب للمصانع الغربية وكذلك وضعت المكسيك قيوداً شديدة على استيراد المبيدات الحشرية. وعلى الرغم من ذلك وكما يقول الخبراء والهيئات الصحية العالمية، فان الدول النامية ستظل لسنين طويلة سوقا على درجة كبيرة من الاهمية للمنتجات الكيماوية الخطرة للدول الغربية المتقدمة.

المؤتمر الرابع للاتحاد العالمي لمدرسي الأدب واللغة الروسية

● اعلن ان المؤتمر الرابع للاتحاد العالمي لمدرسي الادب واللغة الروسية سيعقد في بودابست عاصمة هنغاريا في شهر آب (اغسطس) من عام ١٩٨٦

وسيكون موضوع الاجتماع التقاليد العلمية والاتجاهات الجديدة في تدريس الادب واللغة الروسية. ويدخل في الوقت الحاضر في عضوية الاتحاد العالمي المذكور اعضاء جماعيون من ٥٩ بلدا وكذلك ٨٠ الف مدرس وعالم من عدد اكبر من الدول. ويبلغ عدد المتكلمين باللغة الروسية بصفة الدرجة او تلك نحو نصف مليار شخص وينشر باللغة الروسية ثلث كل المعلومات العلمية ـ التكنيكية في العالم. ويقوم بدراسة اللغة الروسية في الخارج اكثر من ٢٠ مليون شخص.

ابو علي في سجن السلطان

رصاصة الجبان

● يوم أن اعترضت دوريته طريق عام علي، ويوم أن عاهدت عام علي نفسها على عدم اللجوء الى المخافر ودوائر الشرطة.

في ذلك اليوم، بالذات، قد سعى اليها هؤلاء وأولئك يعرضون خدماتهم!

لم يغب عن المرأة الشجاعة، ما يحمله هؤلاء من عباءاتهم المفضضة فهي تعرف ان الذي يسأل عن معتقل أو المتطوع، سوف يستقبل في مكتب الضابط الكبير.

«والضابط الكبير سوف يقول له بطرف الواحد: مصر في خدمتك يا فلان. ولكن لا بد أن تكون ابن أصل، فتقابل جميلا بمثله».

وذلك «الجميل» الذي يعنيه يكون بالتعهد خيرا، بتقديم خدمة للسلطان، أو بعودة «السائل» بخفي حنين.

وقد يبكر الضابط، حتى حقيقة وجود ذلك القريب في معتقلاتهم!

كان اثنان من صنائع ذلك الضابط، يتقدمان في الطريق الضيق الذي لم يعد منه «أبو علي». عرفتهما ام علي وأدركت ما يريدان، وهي لم تشأ، ولا يليق بها، أن تطردهما اذا هما وضعا أقدامهما على ارضها.

نظرت في وجه دعلوه وكان مضطجعاً على الحصير ورأسه على ركبتها. حركته برفق:

ـ علي!

قام دعلوه من ضجعته الرخية، لكنه ابتسم لأمه:

ـ نعم يا أمي..

ـ هل ترى ذينك المسمين يخطران على الطريق باتجاهنا؟

لم يترك علي عينيه، فالمسمان كانا معروفين للصغار والكبار في القرية:

ـ انهما ابنا من «جواسيس» عندنا مراضا

يريدان حالا أما كفاهما حبس والدي، حتى جاءا يمسان بيتنا!!! بغض أبوهما!

ربتت امه على كتفه:

ـ لا يا ولدي، ما بالتحدث يقوم الشيء أو تستعاد الحرية!

وأشارت الى «غضب» في كوخه بجوار الحظيرة: كان كلباً ضخماً كأنه الأسد.. يبدو في بيتهم جزءاً من ابناء البلادة.

وفهم دعلوه اشارة والدته: فقام الى «غضب» الذي كان غافلا عما يراد منه، أو به، فقام يتمطى.

مسح دعلوه بيده على رأسه، وأشار له باتجاه الرجلين المقبلين في الطريق.

هب «غضب» منتصباً غاضباً، كالرعد ينبح من بعيد، ولما اطمأن دعلوه الى ان «غضبه» قد امتلأ غيظاً، أطلقه من عقاله وهتف يحيثه: غضب.. جيبهم!

انطلق غضب كالسهم، دون أن يضيع فمه بالنباح، وتلك كانت طريقة يلقاها عدوه. فلم يحسا به الا حين أصبح على خطوات قليلة منهما. فاستدارا معا، وأطلقا كل ساقيه للريح بالجهد المعتاد. لكن غضبا كان أسرع. فانقض على أقربهما، فصرعه، ثم انثنى الى الآخر، فلحق به، وفعل به ما فعله بصاحبه.

قام الأول من سقطته، وراح يجهد بصاحبه أن يتسلق الشجرة التي صرعه الكلب تحتها. وحاول هذا جاهدا، لكنه لم يستطع ذلك الا حين التفت «غضب» ناحية صاحب الصوت، فاندفع بالهجوم، وقبل أن يبلغه، بادره الجاسوس برشقة من مسدسه «المرخص»، خر «غضب» على أثرها يتخبط في دمه!

وكأن القاتل يصيح، وعاد وزميله ادراجهما. كان دعلوه قد تبع كل هذا عن بعد، وأبصر شجاعته في الانقضاض على الجاسوسين. وحين انطلقت الرصاصات الغادرة، كان دعلوه يقف فوق تلك الصخرة. وقد رأى «غضبه» يهتز صرع من اللوعة.

ـ غضب.. يا حبيبي!! يا حبيبي يا غضب!!! ثم وقف، وراح يلقي على الجاسوسين الحجارة. ولم يتوقف الا حين أطلق القاتل رصاصة لتحذيره، مرقت من فوق رأسه.

توقف عن التقدم لكنه ظل يصرخ ويلقي الحجارة من مكانه وهو يهتف:

ـ ملعون أبوكما! ملعون أبوكم يا خونة يا جواسيس.. يا أولاد الـ..

ثم ألقى دعلوه نفسه فوق جثمان كلبه الحبيب، يتحسس جراحه، ويحاول أن يفتح بيده، عينيه. ولما لم يستجب، قعد دعلوه فوق الحجارة والاشواك ووضع رأس صديقه في حجره. وأخذ يندبه بكلمات لم تخطر على بال ثم تكفكف كل أبياتها!

ووصلت والدته وشقيقته، ولم تجدا حاله. رأتا تعبان غضبه المجندل على أرض أحبه.

ولم تقطع ام علي في اقناع دعلوه بفراق جثة صديقه وحبيبه، فاقترحت عليه أن تحفر كيساً كبيراً من الخيش، تضع فيه غضب ليواريه، وتحمل عليه ثم يدفن قرب الكوخ.

أمسكت ام علي بزاوية الكيس، وأمسكه كل من علي ومريم بزاويته الاخريين. وقبل ان يرفعوه عن الأرض، رفع غضب رأسه، وصوت في حضنه، ثم سقط رأسه!

هتفت مريم:

ـ لغضب.. لغضب لم يمت! الغضب لم يمت يا علي!!

● عندما أصبح الثعلب قاضيا! ●

● شكا فلاح سرقة فرخين من دجاجه، واتهم خروفاً بالسرقة.. ثم رفع الأمر للقضاء. وكان الثعلب هو القاضي!

وروى الفلاح كيف انه افتقد الفرخين في ساعة مبكرة من صباح أحد الأيام، فلم يجد منهما سوى العظام والريش. وكان الخروف هو المجرم الوحيد الذي شرك في الحظيرة!

ودافع الخروف عن نفسه قائلا انه قضى الليل بطوله وهو نائم، واستشهد بجميع الجيران على أنه لم يقدم قط على مثل هذه السرقة ولا ارتكب اثما فضلا عن انه لم يذق اللحم في اي وقت من الأوقات

وأنصت الثعلب، ثم اصدر حكمه قائلا: «لا يمكن أن نقبل اعذار الخروف، فان جميع الأشرار يجيدون انكار آثامهم. لقد كان الخروف مع الفرخين في الليلة المذكورة، وما كان بوسعه أن يقاوم الاغراء، فكل امرىء يعرف ما للحم الدجاج من طعم لذيذ.. لذلك أحكم على الخروف بالاعدام، على أن تستولي المحكمة على جسمه، أما صوفه، فيعطى للفلاح».

● العمل النافع وحده.. هو الذي يستحق الثناء! ●

● اعتاد فلاح ان يقبل على حرث حقله في ساعة مبكرة، فيظل يومه في عمل مرهق، حتى يتصبب جبينه عرقا. وقد عرف عنه جيرانه هذا الاجتهاد، فكانوا ـ اذا مروا به ـ يبادرونه في ود، ويصيحون: «ليكن الحظ احسن عون لك!»

وسمع قرد ما كان يقال في مديح الفلاح فتاق الى أن يحظى هو الآخر بالثناء، وعول على أن يعمل كي يلفت الناس ـ اذا مروا به ـ ويبدوا اعجابهم بجهارته!

هنا بحث القرد عن كتلة ضخمة من الخشب، فأخذ يدحرجها هنا وهناك طول النهار، حتى بلل العرق جسمه وشعره، ولكن أحداً لم يجد عليه بكلمة اطراء واحدة، فصاح تعبه سدى!

لا تعجب يا سيد قرد.. ان عملك مضن حقا، ولكنه لا ينفع أحداً!

(عن «كليلة ودمنة الروسية» ـ بقلم: ايفان كريلوف)

الاتحاد
محرر المسؤول توفيق طوبي
●
مكاتب التحرير والادارة:
شارع الحريري ٩، حيفا
هاتف ٥١١٣٩٦/٧ ـ ٠٤
عنوان المراسلات
ص.ب ١٠٤ حيفا ـ ٣١٠٠٠
المطابع:
شارع الوادي ٤٣، حيفا هاتف ٦٧١٤٥٧ ـ ٠٤

اقوال مأثورة

قد يعترف بعيوبه الصغيرة ليوهم الناس بانه ليست له عيوب كبيرة.
(...)

العقل كالتابع الرديء، الذي يحركك دوما في مصلحته، فان اطعته حركك في مصلحته
(...)

قيل لكسرى انو شروان: ما بال الرجل يحمل الحمل الثقيل فيحتمله ولا يحتمل مجالسة الثقيل؟
فقال: لان الحمل تشترك فيه جميع الاعضاء، والثقيل تنفرد به الروح.

●●●

أعظم الاغلاط أن ترى نفسك منزها عن عيب
(كاريل)

●●●

التقطت الطريق في صحراء برجل مبكي قائلا: من في هذه الصحراء اشقى مني؟ فأجابه حماره: انها الادمي البليد. امض ـ ولو لم تجد حماراً تمتطيه ـ كي تقدم الشكر على انك لست حمارا يمتطيه الناس.
(المنفلوطي)

●●●

كلمات متقاطعة

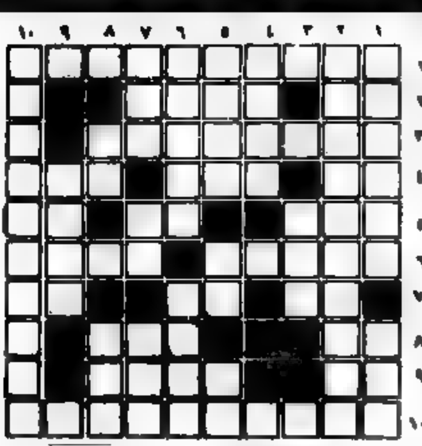

□○ اعداد ايهاب سلامة ـ الرامة ○□

الكلمات الافقية:
١) جمهورية سوفييتية + عاصمتها
٢) عملة اسيوية ـ قرية جليلية محتلتها اسرائيل
٣) جمهورية سوفييتية
٤) قادم ـ سن (معكوسة) ـ دولة عربية
٥) ضوء ـ عكس بحر ـ والد (معكوسة)
٦) جامد ـ سم علم مذكر (معكوسة)
٧) نعم بالانكليزية ـ ابرع ـ جار
٨) ثقا جار ـ عكس خطر
٩) عبور ـ صحفة
١٠) حاجات + دولة اسيوية (معكوسة)

الكلمات العمودية:
١) نهر في لبنان (غير معرفة) ـ مدينة الصحراء
٢) علم التشريح + نصف روما
٣) في جسم
٤) اسم الفاعل من فكر
٥) يقطع ـ لفظ ـ لفز
٦) جاف ـ جمع جد (معكوسة)
٧) علامة (معكوسة) ـ سقي ـ النفي + حرف
٨) الامر من نام ـ لمنح
٩) عكس سماء
١٠) دولة في امريكا اللاتينية + ما يشبه به

□○ حل لغز العدد الماضي ○□

الكلمات الافقية:
١) [illegible]
٢) [illegible]
٣) [illegible]
٤) [illegible]
٥) [illegible]
٦) [illegible]
٧) [illegible]
٨) [illegible]
٩) [illegible]

الكلمات العمودية:
١) [illegible]
٢) [illegible]
٣) [illegible]
٤) [illegible]
٥) [illegible]
٦) [illegible]
٧) [illegible]
٨) [illegible]
٩) [illegible]

يا عمال العالم اتحدوا

الاتحاد

جريدة يومية

● الاثنين ٢٩ نيسان ١٩٨٥، الموافق ٩ شعبان ١٤٠٥ هـ ●
● العدد ٤١/٢٩٤ ● ٦ صفحات ● الثمن : ٣٠٠ شيكل ●
"אל-אתיחאד" AL-ITTIHAD מחיר 300 שקלים
Vol. 294/41 – 29.4.1985 – Price: 300 Shekel

تصاعد انتفاضة المواطنين الأفارقة ضد نظام الابرتهايد في جنوب افريقيا

● بوليس النظام يحاصر العمال الأفارقة في مناجم الذهب ويطلق عليهم قنابل الغاز ● جنازات ضحايا القمع البوليسي تتحول الى مظاهرات صاخبة ● المراقبون : نظام الابرتهايد يقترب من نهايته المحتومة ●

● جوهانسبورغ – الوكالات والاذاعات – شارك عشرات الآلاف من المواطنين الافارقة في جنوب افريقيا خلال الأيام القليلة الماضية في جنازات الضحايا الى سقطوا بنيران شرطة وجيش النظام العنصري هناك، في اثناء الاشتباكات معها وتحولت الجنازات الى اجتماعات شعبية حاشدة احتج فيها المواطنون الافارقة على ممارسات القمع والاضطهاد التي يمارسها النظام

هؤلاء شموس غدنا !

● ابناء الكادحين في ام الفحم ... في المظاهرة التي انطلقت على شرف الاول من أيار ... وجرت امس الاول (السبت – ٤/٢٧).

عرفات وأبو جهاد يؤكدان رفض مقترحات ميرفي. وهاني الحسن يؤكد قبولها

● أبو جهاد : لا خلاف مع الأردن ونحن متمسكون باتفاق عمان ● اليمن الدمقراطي و«الدمقراطية» يطالبان بالغاء اتفاق عمان وبالتصدي لمشروع التسوية الامريكية ●

● صنعاء – أكد ياسر عرفات، رئيس اللجنة التنفيذية لـ م.ت.ف، رفض م.ت.ف لمقترحات المبعوث الامريكي ... ميرفي بشأن الوفد الفلسطيني – الاردني المشترك لبدء الحوار مع الولايات المتحدة

أبو إياد : لا توجد عروض للسلام. وأمريكا متمسكة بمشروع ريغن، المرفوض!

□ الاتحاد السوفييتي صديق لنا ونقيم وزناً لأي رأي يقوله □

● الخلافات مع الاردن على خلفية تمسك م.ت.ف بالدولة الفلسطينية المستقلة ● أي حل لا ينص على الدولة المستقلة وتقرير المصير هو قبول بكامب ديفيد جديد ● يجب تحديد معالم التحرك العربي على أسس ومقررات قمة «فاس» ●

● حيفا – لمحرر «الاتحاد» السياسي – أكد القائد الفلسطيني صلاح خلف (ابو اياد)، عضو اللجنة المركزية لحركة «فتح»، في مقابلة أجريت معه في تونس ونشرتها (امس) صحيفة «الشعب» المقدسية، انه ليس هنالك أية عروض جدية للسلام وان الولايات المتحدة لا تزال تتمسك بمشروع ريغن الذي ينكر الحقوق الوطنية الفلسطينية واقامة الدولة المستقلة.

● البقية على ص ٤ ع ٥ ●

اتباع الملك حسين في المناطق المحتلة يتطوعون لخدمة المخطط الأمريكي

● يعبرون عن استعدادهم للضغط على المنظمة اذا اعلنت امريكا موافقتها على حق تقرير المصير بدون م.ت.ف ● شمير : نرفض اي وفد يضم اي شخصية ترتبط بـ م.ت.ف ● ميرفي ينهي جولته المكوكية ●

● حيفا – لمحرر «الاتحاد» السياسي – اختتم ريتشارد ميرفي، مساعد وزير الخارجية الامريكية، امس (الاحد) جولته المكوكية في منطقة الشرق الأوسط التي زار خلالها كلاً من الأردن واسرائيل ومصر والعراق والسعودية وسوريا ولبنان. واجرى ميرفي، قبيل مغادرته المنطقة الى واشنطن، اجتماعاً مع وزير الخارجية المصرية، عصمت عبدالمجيد. لم يكشف النقاب عن مضمون ما بحث خلاله.

وكان ميرفي اجرى، امس الأول، لقاءات مع رئيس الحكومة، شمعون بيرس، والقائم باعماله، يتسحاق شمير، ووزير «الأمن»، يتسحاق رابين، واطلعهم على اسماء الفلسطينيين الذين ليسوا اعضاء في م.ت.ف، الذين يقترح ادخالهم الى الوفد الأردني – الفلسطيني ...

الجيش الاسرائيلي يواصل التمركز أمام القوات السورية في البقاع اللبناني

● تل ابيب – عن اذاعة صوت اسرائيل – اعترفت مصادر عسكرية اسرائيلية ان الانسحاب من جبهة الشرقية من لبنان لم يكن تاماً وان وحدات عسكرية اسرائيلية لا تزال ترابط قبالة القوات السورية في منطقة البقاع.

وكان الرئيس اللبناني امين الجميل أعلن امس الاول ان الجيش الاسرائيلي لا يزال يحتفظ بثلاثة استحكامات على قمة جبل الباروك الاستراتيجية، خلافاً لاعلان اسرائيل انه سحب كل قواته من هناك.

كذلك نفت اسرائيل ان يكون الجيش الاسرائيلي قد انجز الانسحاب من مدينة صور وجوارها.

القوات الوطنية، اللبنانية والفلسطينية، تستعيد أربعة مواقع أخرى من القوات الانعزالية

● نزوح «العائلات المسيحية» ضمن مخطط تغيير منطقة «الحزام الأمني» ديموغرافياً ●

جيفكوف يبدأ زيارة رسمية في سوريا

أسعار الدولار الامريكي

● ... ٩٤٩٫٥٥ ...
● ... ٩٤٣٦٦ ...
● ... ١٩٩٩٫٤٠ ...
● ... ١٣١ – ١٣١٥ ...

كلمة الاتحاد

هذه الصفاقة الامريكية. وبعد ؟!

□ افصح ريتشارد ميرفي، مبعوث إدارة ريغن الى منطقتنا، مجدداً، عن مكنونات تحركاته ومخططات مرسليه حين دعا منظمة التحرير الفلسطينية الى الاعتراف بقرار مجلس الأمن ٢٤٢ وبحق اسرائيل في الوجود، شرطاً لموافقة الولايات المتحدة، واسرائيل من ورائها على مجرد إجراء مفاوضات مع شخصيات فلسطينية (لا تمثل م.ت.ف) في إطار وفد أردني – فلسطيني. فإلى ماذا يمكن ان تؤدي مثل هذه المفاوضات المباشرة، «بدون شروط مسبقة»، التي تشترط مسبقاً تنازل م.ت.ف. عن الحقوق الوطنية الفلسطينية كافة عن حقها – إنجازها في تمثيل الشعب العربي الفلسطيني وأمانيه القومية المشروعة والعادلة ؟!

لقد أفصح ميرفي عن الجواب على هذا السؤال في لقائه، أمس الاول، في القنصلية الامريكية في القدس الغربية، مع عدد من «شخصيات» الضفة والقطاع المحتلين. قال إنه اذا وافقت م.ت.ف. على إلغاء نفسها وبيع الحقوق الفلسطينية «ببلاش» فإن الولايات المتحدة تعد بأنها «لا تستطيع ان تلتزم مسبقاً بالضغط على اسرائيل او جعلها تقدم تنازلات للمنظمة» («الفجر» المقدسية، امس).

وبالمقابل تهافتت هذه «الشخصيات» على التباكي بأن م.ت.ف. قدمت التنازلات تلو التنازلات وبأن إدارة ريغن تطالب بالمزيد. وتطوعت هذه «الشخصيات» لتعلن استعدادها للضغط على م.ت.ف. للدخول في المخطط الامريكي، شرط ان تقدم أمريكا «الطعم» وتعلن عن اعترافها بحق تقرير المصير للشعب الفلسطيني وبدون ذكر م.ت.ف. أو ربطها بهذا الحق.

إن نهج الاستجداء هذا والمفرط بكل شيء، «ببلاش»، خاصة على أرضية الصلف الأمريكي المتمثل في تصريحات ميرفي المذكورة، يفضح نفسه بنفسه ويثبت أنه نهج عقيم وخطير وأنه لا بديل عن طريق النضال، بحزم وبوحدة صف وطنية وبالتحالف مع قوى التحرر العربية والعالمية. لقد أنجزت م.ت.ف. على هذا الطريق، إنجازات كبرى، على الرغم من كل العقبات والصعوبات الكبيرة والشاقة. ويعرف كل وطني حقيقي وكل محب للسلام العادل والفعلي ان هذا هو الطريق الصحيح والمجرب والمجدي، أمس واليوم وغداً.

إن ما أشرنا اليه آنفاً وشرنا منه مقاطع من تصريحات ميرفي ليس سوى عينة من الدلائل القاطعة التي تثبت مأساوية المراهنة على التوجه الى أمريكا ونحو استرضاء أمريكا.

لقد نشرت صحيفة «القدس» المقدسية (امس) اعترافات مطوّلة للمبعوث الامريكي السابق، فيليب حبيب (هل تذكرون مأساوية الضمانات التي قدمها لـ م.ت.ف. في بيروت ؟!) اعتبرتها «القدس»، بحق، تعكس التصورات الامريكية لـ «التسوية» في الشرق الاوسط.

يدعو حبيب، بصفاقة منقطعة النظير، العرب الى الكف عن المطالبة بدولة فلسطينية مستقلة والى التوقف عن اعتبار منظمة التحرير الفلسطينية ممثلاً شرعياً للشعب

● البقية على ص ٢ ع ٣ ● («الاتحاد»)

استعدادات حثيثة نحو تعزيز قوة «الجبهة» في الهستدروت

● حيفا - لمراسلينا في الفروع - تجري فروع الجبهة الدمقراطية للسلام والمساواة، في مختلف انحاء البلاد، استعداداتها النهائية للاحتفال بالأول من أيار - عيد العمال العالمي - ولانتخابات الهستدروت «نعمات» ومجالس العمال لتجنيد الجماهير، من كلا الشعبين، في النضال من أجل الخبز والعمل والمساواة والسلام ولاحراز نصر جديد «للجبهة» وتعزيز قوتها دفعاً لهذا النضال. وفي هذا الاطار جرت عدة نشاطات جماهيرية محلية، نلخصها فيما يلي:

● عيلبون ●

عقدت «الجبهة» في عيلبون إجتماعاً موسعاً شارك فيه أعضاؤها كافة وبحثت فيه التحضيرات والاستعدادات للأول من أيار ولانتخابات الهستدروت.

وتحدث في الاجتماع سكرتير جبهة عيلبون، المهندس [illegible] ورئيس المجلس المحلي، يوسف سرور وعضو اللجنة المركزية للحزب الشيوعي الاسرائيلي [illegible]. وخص الاجتماع عدداً من القرارات منها ● التجنيد من أجل تعزيز قوة «الجبهة» في انتخابات الهستدروت القريبة ● المشاركة الفعالة في مظاهرة أول أيار المنطقية.

● مجد الكروم ●

عقدت جبهة مجد الكروم الموحدة، [illegible] شعبي حضره حشد كبير من اهالي القرية افتتح الاجتماع وتولى عرافته سهيل كيوان، ثم القى الدكتور احمد حسين خلايلة كلمة تحدث فيها عن اوضاع العمال العرب [illegible] حركة النساء الدمقراطيات ثم تحدث الطالب جمال موسى عضو اللجنة التنفيذية للهستدروت، [illegible]

● كابول ●

عقدت «الجبهة» في كابول اجتماعاً شعبياً بمناسبة الاول من ايار واستعداداً لانتخابات الهستدروت القريبة تكلم فيه اسعد يوسف كناعنة، رئيس مجلس [illegible] المحلي والمربي غازي ريان وعلي عيسى والعامل [illegible]

● بيت جن ●

اصدرت جبهة الدمقراطية في بيت جن بياناً الى الاهالي [illegible]

● إجتماعات ونشاطات على شرف الاول من أيار ●

[illegible]

● مجلس عمال مركز الجليل ●

اصدرت كتلة «الجبهة الدمقراطية للسلام والمساواة» في مجلس عمال مركز الجليل بياناً الى جماهير العمال في القرى التابعة للمجلس [illegible]

● الطيرة ●

عقدت الجبهة الدمقراطية في الطيرة اجتماعاً شعبياً يوم الخميس الماضي (٢٥/٤) استعداداً لانتخابات الهستدروت المقبلة حضره جمهور غفير من ابناء القرية. [illegible]

● الطيبة ●

[illegible]

● البعنة ودير الاسد ●

عقدت الساحة الرحبة في دير الاسد بجماهير قريتي البعنة ودير الاسد تلبية لدعوة الجبهة [illegible]

إقرار قوائم انتخابات الهستدروت

[illegible]

● الجبهة الدمقراطية للسلام والمساواة (و)
● المعراخ (م ع) ● الليكود (م ح ل)
● حركة حقوق العامل والعاملة ارلس
● شينوي [illegible] ● والتكنيه (هـ)
● مختلفة

اعتراضات، بشكل جماهيري منظم، ضد فرض ضريبة الأملاك الباهظة

● من مكتب «الاتحاد» في الناصرة - أصدرت اللجنة المنبثقة عن اجتماع أصحاب الأراضي الذي عقد يوم الاربعاء ٢٤/٤ في مسجد السلام في الناصرة، بياناً الى جماهير شعبنا موجهة بنداء من خلاله الى أصحاب الأراضي ليقوموا بتقديم الاعتراضات على الضرائب الباهظة التي فرضت على الأراضي من قبل دائرة الأملاك الحكومية.

وتوجه اللجنة في البيان الى جماهير شعب مطالبة بعدم العمل بشكل فردي - لأن هذه المعركة هي معركة شعبنا كله ضد التخمينات الباهظة والمهدوف منها سلب البقية الباقية من الأراضي المتبقية في أيدي شعبنا. لذا علينا التوجه لهذه المعركة بكل مسؤولية ونشر موضوع الاعتراضات بين كل فئات شعبنا لكي نحافظ على كياننا وعلى مستقبل أبنائنا.

جمعية المبادرة الاسلامية في حيفا تدعو الى توحيد الصفوف للدفاع عن الأوقاف

● حيفا - مراسل خاص - عقدت الهيئة الادارية لجمعية المبادرة الاسلامية في حيفا اجتماعاً لها مؤخراً، تدارست فيه حالة التسيب التي تسود مؤسسة وقف الاستقلال ولجنة الأمناء المشلولة وجامع الحاج عبد الله وفضيحة مقبرة الاستقلال وبيعه هيئة المتولين إقامة مركز أعمال تجاري فوق المقبرة، خلافاً لما أعلنوه سابقاً عندما دمروا المقبرة بدعوى أنهم يريدون إقامة مشروع سكني لمسلمي حيفا.

كذلك أكدت الهيئة الادارية [illegible]

١- مطالبة السلطات المسؤولة بعزل هيئة المتولين على وقف الاستقلال، بعد انكشاف مسرحيتهم التآمرية التي كان آخر فصل فيها الاعلان عن إقامة مركز أعمال تجاري على أرض المقبرة وكشف الوجه البشع لخدعة «المشروع السكني».

٢- المطالبة بحل لجنة الأمناء المشلولة منذ سنوات والمكونة من [illegible]

٣- اجراء انتخابات دمقراطية [illegible]

الجبهة الدمقراطية للسلام والمساواة

اجتماعات بمناسبة اول ايار وانتخابات الهستدروت

□ الاثنين ٢٩/٤/٨٥
● عكا: الساعة ٨:٠٠ مساء. يتكلم: بنيامين غونين وجمال موسى
● كفرمندا: الساعة ٧:٠٠ مساء في نادي الصداقة. يتكلم: صليبا خميس وابراهيم بشناق
● عرابة: مساء. يتكلم: سالم جبران
● عين ماهل: مساء. يتكلم: توفيق زياد
● الرينة: مساء. يتكلم: منعم جرجورة
● المغار: مساء. يتكلم: نخلة [illegible]
● كفرقرع: الساعة ٦:٣٠ مساء في نادي الحزب. يتكلم: جورج طوبي وزاهد عصاروة ويوسف [illegible] ورفيق [illegible]
● الناصرة: مساء. يتكلم: اميل حبيبي
● المزرعة: الساعة ٨:٠٠ مساء في الساحة العامة. يتكلم: زاهي كركبي
● يركا: الساعة ٧:٠٠ مساء. يتكلم: بنيامين غونين ومحمد نفاع.
● عيلبون: الساعة ٧:٠٠ مساء في نادي الحزب. يتكلم: غسان حبيب وآخرون.

□ الثلاثاء ٣٠/٤/٨٥
● الطيبة: الساعة ٦:٠٠ مساء. يتكلم: اميل حبيبي ويهوشواع ايرغا.
● يافة الناصرة: الساعة ٦:٠٠. يتكلم: سالم جبران.
● جامعة حيفا: الساعة ٢:٠٠ ظهراً. يتكلم: سهيل دياب وبنيامين غونين
● شفاعمرو: الساعة ٧:٣٠ مساء في نادي الحزب. يتكلم: توفيق طوبي وأحمد [illegible] ورياض خوري وموسى [illegible]
● الناصرة: مساء. يتكلم: توفيق زياد
● الرملة: الساعة ٨:٠٠ مساء. حفلة في النادي. يتكلم: زاهي كركبي
● تل ابيب: الساعة ٨:٣٠ مساء. حفلة اول أيار [illegible]
● يافا: الساعة ٨:٠٠ مساء في النادي [illegible]. يتكلم: عوزي بورشطاين
● [illegible]: الساعة ٨:٠٠ مساء في النادي. يتكلم: [illegible]
● رمات غان: الساعة ٧:٣٠ مساء. يتكلم: يوسف الغازي
● بات يام: الساعة ٨:٠٠ مساء في النادي. يتكلم: بنيامين غونين

□ يوم الأربعاء ١/٥/٨٥
● بيت شيمش: الساعة ٨:٠٠ مساء. يتكلم: مئير فيلنر [illegible]

□ يوم الجمعة ٣/٥/٨٥
● رحوبوت: الساعة ٨:٠٠ مساء. يتكلم: مئير فيلنر
● [illegible]: الساعة ٦:٠٠ مساء. يتكلم: توفيق طوبي
● مصمص: الساعة ٧:٠٠ مساء. يتكلم: جمال موسى
● زلفة: الساعة ٧:٣٠ مساء. يتكلم: زاهي كركبي

□ يوم السبت ٤/٥/٨٥
● بئر السبع: الساعة ٧:٣٠ مساء في النادي. يتكلم: يوسف الغازي

الجبهة الدمقراطية للسلام والمساواة [illegible]

مظاهرات واجتماعات ١ أيار ١٩٨٥

● من أجل الخبز والعمل والمساواة والسلام! ●

□ تل أبيب

يوم الأربعاء ١ أيار الساعة ١٠:٣٠ صباحاً التجمع [illegible] زاوية ديزنكوف. تنتهي المظاهرة في اجتماع شعبي في ساحة ملكي يسرائيل (كرب البلدية). يتحدث فيه
● بنيامين غونين ● جورج طوبي ● تسابلي بيطون

□ الناصرة

يوم الأربعاء ١/٥/٨٥ الساعة ٩:٠٠ صباحاً التجمع قرب الملعب. تنتهي المظاهرة باجتماع شعبي في ساحة اول ايار قرب العين. يتحدث فيه
● [illegible] ● توفيق زياد ● سهيل دياب ● [illegible]

□ كفرياسيف

يوم الأربعاء ١/٥/٨٥ الساعة ٣ بعد الظهر التجمع في [illegible]. تنتهي المظاهرة في اجتماع شعبي الساعة ٥:٠٠ في كفرياسيف. يتحدث فيه
● [illegible] ● جمال موسى ● [illegible] ● [illegible]

رؤساء السلطات المحلية في المثلث الجنوبي:

تقديرات ضريبة الدخل خطوة لارغام المواطنين العرب على بيع أراضيهم

● يحتجون على تصرفات موظفي ضريبة الدخل ●

● الطيبة - من مكتب «الاتحاد» في [illegible] - [illegible]

[illegible]

تصاعد انتفاضة المواطنين الأفارقة

● تتمة من الصفحة الأولى ●

[illegible]

أبو اياد: لا توجد عروض للسلام

● تتمة من الصفحة الاولى ●

وقال أبو إياد إن منظمة التحرير ردت على مبادرة حسين، التي اطلقها في الدورة السابعة عشرة للمجلس الوطني الفلسطيني «الأرض مقابل السلام» وقرار ٢٤٢، بتأكيد التمسك بالدولة المستقلة وحق تقرير المصير. وكشف أن الأردن رد على ذلك بورقة لم تذكر الدولة الفلسطينية المستقلة.

وقال، أيضاً، على قبولنا بأي اتفاق لا ينص صراحة على الدولة الفلسطينية المستقلة وحق تقرير المصير يعني قبول بكامب ديفيد جديد وهذا ما رفضناه.

كما تحدث أبو إياد عن الدعوة الى التسليم بمبدأ الفصل من أجل استرداد الأرض بغض النظر عمن يستردها. [illegible]

وقال [illegible]

خلال اللقاء مع ميرفي

● تتمة من الصفحة الاولى ●

[illegible]

وذكر المصدر الامريكي [illegible]

● لقاء ميرفي - حسين ●

[illegible]

مستخدمو مجلس معلوت - ترشيحا يتظاهرون احتجاجاً على عدم تسلم مرتباتهم

● حيفا - لمحرر «الاتحاد» للشؤون النقابية - أضرب عمال المصانع والورش والمرافق المختلفة في معلوت - ترشيحا اليوم (الاثنين) لمدة ساعتين، تضامناً مع مستخدمي المجلس المحلي في البلدة المضربين عن العمل منذ (١٦) يوماً احتجاجاً على عدم تسلم مرتباتهم عن شهر آذار الماضي.

وكان المستخدمون البالغ عددهم (٦٢٠) تظاهروا، أمس، في البلدة مع أبناء عائلاتهم احتجاجاً على تأخير دفع مرتباتهم، واعربوا عن تذمرهم الشديد من عدم اهتمام أي مسؤول حكومي بقضيتهم. وقالوا ان هؤلاء المسؤولين لا [illegible]

عرفات وأبو جهاد يؤكدان رفض مقترحات ميرفي

● تتمة من الصفحة الأولى ●

الابع من راديو مونت كارلو يوم الجمعة (٢٦/٤)، إن م. ت. ف. وافقت على اقتراح امريكي بشأن تشكيل الوفد الاردني - الفلسطيني المشترك الذي سيبدأ الحوار مع الولايات المتحدة. واعلن الحسن ان الاقتراح السالف يقضي بان يضم الوفد فلسطينيين تختارهم م. ت. ف. شريطة الا يعلنوا انتماءهم للمنظمة.

وعقبت الجبهة الدمقراطية لتحرير فلسطين على تصريح الحسن المذكور فأكدت انه يشير الى «الرضوخ للشروط الامريكية التي حملها ميرفي».

[illegible]

هذه الصفاقة الامريكية. وبعد ؟!

● تتمة من الصفحة الأولى ●

الفلسطيني. ويقول ان هذه «الاوربة» مقدمة لا بد منها للتفاوض حول مستقبل الضفة الغربية وقطاع غزة وترك مسألة القدس الشرقية والجولان - وبقية المسائل الى وقت لاحق. ويقول - لا فض فوه - إن على العرب أن يسارعوا الى تنفيذ هذه «الوصفات» قبل ان يتسلم الليكود رئاسة الحكومة في اسرائيل [illegible]

وننشر على هذه الصفحة، بالمقابل، تصريحات القائد الفلسطيني أبو اياد، التي يؤكد فيها ان لا عروض جدية للسلام في الشرق الاوسط وان الولايات المتحدة متمسكة برفض الاعتراف بالحقوق الوطنية الفلسطينية [illegible]

وعليه فإننا نأمل ان يرتد قريباً [illegible] لتكن الصفاقة العدوانية الامريكية - الليكودية يوماً يوماً والواضحة الى القصي الحدود مقابل «التنازلات الفلسطينية» - المكروه الذي يتحول الى [illegible] تحقيق أي حق وطني باستجداء أمريكا

«المتكديمت» تسقط ورقة التين عن عورتها وتتقدم خطوات أخرى على طريق الكذب والتلفيق

● بقلم : هاشم محاميد ●

(رئيس بلدية أم الفحم)

السلطة والحكم العسكري. أترانا سنجاز توفيق طوبي على معاملته هذه في ركوب حمار في عدد قادم من «التضامن»؟!) ، ثم كيف دخل توفيق طوبي وماير فلنر كفرقاسم؟ هل دخلوها في سياراتهم الفخمة، أم تسلقوا الجبال ودخلوها؟!

وليعذرني رفيقي توفيق طوبي لهذه المقارنة. كيف يجرؤ أحد من هؤلاء السولهاريين على مقارنة الشعب بطول شعبنا؟ فأهل ام الفحم كلهم يعرفون بالضبط حركة «المتكديمت» ويسيء لهم المقارنة بين تصرفات رؤساء هذه الحركة وبين قيادة شعبنا في هذه البلاد والمتمثلة بتوفيق طوبي وتوفيق زياد ورفاقهما!

هنا لا بد من أن أشير الى أني لا أضع اسم توفيق زياد بجانب التحرش بأعصاب الدكتاتورية عزوري «بالتضامن»، بل لاهالي واهالي شعب كله يقر توفيق زياد هو رمز من رموز هذا الشعب المناضل الكادح، رمز لقبر الاقطاع واحياء الفلاح ومحط حياتهم من جديد.

نحن نتشرف بأن نكون أبناء فقراء اسمع ونحمر الكتابة عن الفقر عدة مرات لصحفة مرات ومرات، ولا نشعر بالعار لظروف عشناها حتى وإن كنا من عائلات لم يسمع بها أحد من قبل.

وفي الوقت نفسه لن يسمح كما لم نسمح ونحن في أحلك الظروف لأحد بالدوس على كرامتنا، حتى ولو كان من أبي الخيلا العبد حالا او كاتب المقال في «التضامن» من ٨٥/٤/١٢ ...

من اهلنا؟ ثم علام الكذب الواضح؟ هل فعلا «كلف المبيح لرئيس الدولة» على منح ام الفحم مكانة معينة؟ أن الكلمة التي سمعها أهل أم الفحم وطلابها مدونة ووزعت على الصحفيين ولم يذكر في جملة أو كلمة منها أي شيء. رئيس الدولة على التزاع وليس منح ام الفحم مكانة معينة.

وهكذا نقل الصحفيون الذين يحترمون أنفسهم كلمته بكل أمانة وليس كما نقل العبرين المحتل بالتضامن وقد تضمنت كلمته وبوضوح كامل النقاط التالية:

١ – ترحيب برئيس الدولة

٢ – المشاكل الملحة التي تعاني منها أم الفحم المجاري والقرف الدراسية والتصدي لاستكمال الأراضي ومناطق النار والمراتب المعدة وميزانيات التطوير للمعروفة والمرافق وملاحقها بميزانيات أخرى ...

هذا وأتى على استعداد لأن أجمع مكلمتي والتي وزعت على الصحفيين والأهالي لكل شخص يود فضح حركة «التضامن» ...

...

عبرت أم الفحم قد نسمي جيرانها (لا ثقلها ولا تغلها) ... هل تأخر ام الفحم ناتج عن الادارة الجمهورية؟ هل القوى الوطنية الفلسطينية الملتزمة هي المسؤولة عن تأخر بلدتنا؟ هل نحن الذين سجنا (١٢٠) ألف دونم من تحت أقدام أهلنا؟ هل نحن الذين منع ابرابات عن بلدتنا؟ هل نحن الذين حظر بودمين حتة وكريات شموئيل أصحاب ميزانيات أم الفحم في حين أن عدد سكان كل منها لا يتعدى نصف عدد سكان أم الفحم؟ هل نحن الذين نمنع بناء سبعين غرفة دراسية لتلقي أطفالنا في روائب وكراجات مستأجرة؟ ورغم ذلك رغم سياسة التمييز العنصري والقومي، فقد نفذت الادارات الجمهورية مشاريع عديدة لا نريد تعدادها هنا. وذلك ليس منة من السلطة التي تحضرون لها التمسح لكي تأكلوا ونعمها، والتي تعطونها الحق في تضييق الخناق علينا، وتعطونها الحق حتى في حل المجالس والسلطات الوطنية. فاتهاماتكم تكفي لحل هذه السلطات الوطنية. ألا ترون أين أصبحتم؟ ألا ترون انكم أصبحتم أداة بأيدي السلطة لضرب سلطاتنا المحلية الوطنية، نتيجة لشهادة مشاهد ...

ندوة عن السجين الفلسطيني في جت

● جت المثلث – مراسلنا – عقدت في نادي الحزب الشيوعي في جت المثلث يوم الخميس الأسبق ندوة عن السجين الفلسطيني تحدث فيها عضو ادارة الجبهة المحامي ابراهيم فريد وتلاه الشاعر عبد الناصر صالح الذي شرح اساليب التعذيب في سجون «اسرائيل» والحرمان المعنوي ...

ويكتب ... السجين الفلسطيني الحاضرين مدى وحشية سلطات السجن في تعاملها مع السجين ... حسين ابو حسين عن اساليب الارهاب وممارسات المعتقلين والتعذيب داخل السجون وشرح حقوق المعتقلين المتهمين.

وفي نهاية الندوة ... عبد الناصر صالح قصيدة كتبها في ... فترة وجوده في السجن

انتخاب قائم بالاعمال ونائب لرئيس المجلس المحلي في نحف

● نحف – لمراسلنا – انتخب المجلس المحلي في جلسته من يوم (٤/٣٠) بالاجماع، عضو المجلس عن «الجبهة» كمال رزق، قائما بأعمال رئيس المجلس مع صلاحيات وراتب كما انتخب المجلس السيد اسماعيل قطوم نائبا لرئيس المجلس وسيزاول المنتخبان عملهما ابتداء من مطلع ايار القادم.

ومن الجدير بالذكر ان الائتلاف في مجلس نحف هو ائتلاف شامل من تسعة اعضاء على اساس برنامج تطويري ونضالي يتوافق مع برنامج ومواقف اللجنة القطرية لرؤساء السلطات المحلية العربية.

... الجبهوية تواصل المعركة لالغاء ... المتدركين في «يوم أم الفحم»

... الاسبوع الماضي في بناء المدرج ... الاول من ... في مدرسة الخيام ... ونقدر تكاليفه بحوالي ستين مليون شيكل كذلك يوشر العمل في اقامة المبنى الجديد لمدرسة ... والتي تقدر تكاليفه بخمسة ملايين شيكل.

وكانت بلدية ام الفحم وكتلة الجبهة الديمقراطية للسلام والمساواة في ... وفي ... المجلس العامة وفي الكنيست قد اثارنا قضية هذه المدرسة اكثر من مرة، وبعد نضال طويل يتحقق بلدية ام الفحم بالتعاقد مع المقاولين والمهندسين ... لانجاز البناية.

● طلاب يهود في زيارة لام الفحم

... اكثر من ستين طالبا وطالبة يهود من ... في ... وغيرها بزيارة الى مدينة ام الفحم يوم الاحد الماضي (٤/٢١) حيث تجولوا في احيائها ثم استقبلهم رئيس البلدية هاشم محاميد وتحدث امامهم عن اوضاع ام الفحم خاصة والجماهير العربية عامة ومعاناتها جراء سياسة الاضطهاد والتمييز القومي وعن مطالبها من اجل المساواة والسلام. كما تحدث عن القضية الفلسطينية والنضال العادل الذي يخوضه الشعب الفلسطيني بقيادة م.ت.ف. من اجل حريته واستقلاله واقامة دولته المستقلة في المناطق المحتلة الى جانب اسرائيل.

... على ... الطلاب الكثيرة التي ... على جهلهم بقضايا الجماهير العربية في البلاد

... قوائم تخوض الانتخابات لمجلس العمال

... من عيرة ... البلدة، عمالا وموظفين واكاديميين ... في النضال ... من اجل حقوق العمال.

وتضم القائمة ... ابو راس ... الكاريه التي ... السلطة ... سياسة الحرب والتبعية للامبريالية ...

من أجل تغيير وجه مجلس عمال الناصرة وعين ماهل (١)

عملاق الجبهة ... وخمس قوائم مفلسة لسلطة مفلسة !

● في الناصرة يجعلون للجسم الواحد خمسة ارجل. فالمراح يصبح «امتي» «العمل» و«مبام» و«شـ ... شيبوري» و«راتس – شلي» في لعبة حرق الأصوات. ونلبس «المتكديمت» برقعة «تقدمية» مهلهلا لا تخفي وجهها الاستغلالي الكاسب «بيفيدي». خمسة ضد واحد. فيا خوف عكا من هدير البحر! ● لسنا تعرالية طوائف وعائلات وحارات. وانما جزء حي من شعب حي يطاول كرامته القومية والطبقية عنان السماء ويرفض أن يطأطيء رأسه... وعلى هذا تدور المعركة ●

■ بقلم : سميح غنادري ■

● حدث ما كان متوقعا!

سبع قوائم تخوض معركة الانتخابات لمجلس عمال الناصرة وعين ماهل. خمس قوائم ضد قائمة الجبهة ... للأصوات ولم يبق امامهم من طريق يجربونه لضرب الجبهة ... الأسماء المرشحة، في هذه القوائم المتعددة، والاكثر من الألاعيب الدنيئة والطائفية المحروجة، وكل ذلك يهدف خلق البلبلة وحرق الأصوات ...

...

! الرد في المقال القادم عن شكل مجلس العمال ودور كتلة الجبهة وعن قائمة مرشحيها !

الجبهة الدمقراطية للسلام والمساواة

● ...

● ...

اجتماعات شعبية

● ابوسنان ... الاثنين ٨٥/٤/٢٩ الساعة ٧.٠٠ مساء في بيت غازي مطانس يتكلم ● نايف سليم ● احمد سعد ● خالب سيف ● سليم خوري ● وهيب شاهين ● مليح عيده.

● دبون اليوم الاثنين ٨٥/٤/٢٩ الساعة ٨.٣٠ مساء في بيت داود بدر يتكلم ● ... داود ● بيهم مرقس ● رامي كريم

● كفرياسيف ... ٨٥/٤/٣٠ الساعة ٧.٠٠ مساء في بيت ابو بدر محمد حطيب يتكلم ● صبحي مسعدي ● اسماعيل ميعاري ● انعام جليل ● ... مرقس

الحزب الشيوعي الاسرائيلي – عيلبون

ندعوكم لحضور الاجتماع الشعبي لمناسبة اول ايار وذلك اليوم، الاثنين ٨٥/٤/٢٩ الساعة ٧.٠٠ مساء في نادي الحزب. يتكلم ... حبيب وآخرون

الجبهة الدمقراطية للسلام والمساواة – حيفا

... الاثنين ٨٥/٤/٢٩ الساعة ٨.٠٠ مساء في ...

الوطنيون المصريون يعلنون تضامنهم مع ثورة الشعب السوداني

● القاهرة ـ ذكرت صحيفة «الاهالي» ـ لسان حال حزب التجمع الوحدوي المصري في عدد ٨٥/٤/١٧ انه عقد يوم ٨٥/٤/١٠ في مقر حزب التجمع الوطني في القاهرة، مؤتمر القوى الوطنية المصرية للتضامن مع الشعب السوداني، وحضر المؤتمر ممثلو الاحزاب والهيئات الوطنية وتحدث فيه خالد محيي الدين الامين العام لحزب التجمع ومحمد عبد السلام الزيات، مقرر اللجنة المصرية للدفاع عن الحريات، والكاتب المفكر المصري محمود العالم والدكتور ميلاد حنا عضو برلمان «وادي النيل» المستقيل.

وأبرزت الصحيفة ان ... الشعب السوداني ... خلال ٢٠ عاما ... القوى الخارجية الاستعمارية ... للاحزاب ... الوطنية المصرية مع الشعب السوداني ... والاشتراكية.

واوضح فاروق ابو عيسى ... الاتحاد المحامين العرب ... السودانيين، القوى الامريكية في ادارة الحكم لصالح المخططات الامريكية الصهيونية من خلال نميري الذي ضرب الوحدة الوطنية وتراجع عن وعده للجنوبيين بالحكم الذاتي والقوانين التي اصدرها تحت شعار الشريعة الاسلامية لينفرد بشكل مطلق بالحكم.

ودعا طاهر ... الانتفاضة ... السودانيين الى الاسراع في تسليم السلطة للشعب واقرار النظام الديمقراطي.

واعرب عبد السلام الزيات عن الاستياء الشعبي لاحياء ... في مصر، وقال: «ان مصير الشعب لا تقبل بين ... خائنا او عميلا ...».

واعلن ... بعض القوى الوطنية في السودان ... ١٩٧٧ ... الاستعدادات الرفيقة ... الشعب السوداني ... مطالب الامور ...

... كلمته الى ... الاوسط ... الحكم في مصر والسودان ... السيادة الوطنية ... المصرية ... الوطني ... التبعية والامبريالية ومن اجل بناء مستقبل حر وعادل.

وسأل العالم عن اسباب ... الحكومة المصرية ... الاوضاع ...

ودعا الدكتور ابراهيم ... حزب التجمع الوطني ... الشعب السوداني ... الصراع مع الاستعمار مستمر ... ● ان الشعب لا المهيمن، هو الفصل الحقيقي لحركة التقدم ● انه لا انفصال بين قضايا الداخل والخارج ...

هيئة تحرير «النهج» في ندوة بمناسبة الذكرى الاربعين لسحق النازية

● دمشق ـ شارك قادة الاحزاب الشيوعية والعمالية العربية وقادة الفصائل الفلسطينية ومندوبون عن الاحزاب الشيوعية في العالم ومنها الحزب الشيوعي السوفييتي في الندوة الجماهيرية التي اقامتها هيئة تحرير مجلة «النهج» في دمشق بمناسبة الذكرى الاربعين للانتصار على النازية. كما شارك في الندوة عبد الله الاحمر، الامين العام المساعد لحزب البعث السوري، وعدد من ممثلي الاحزاب والحركات والمنظمات الجماهيرية التقدمية في العالم العربي.

وقد اشادت الكلمات التي القيت في ندوة «النهج» بالدور الكبير والحاسم للاتحاد السوفييتي في القضاء على النازية. كما تحدثت عدة الكلمات ومنها كلمة فخري كريم رئيس تحرير مجلة «النهج» بالنضال ... ومبادرة ... والحركات المرافقة لها. والمبادئ بدور المقاومة الوطنية اللبنانية ودور سوريا في التصدي للمخططات الامبريالية العدوانية في المنطقة.

ومن الجدير بالذكر ان مجلة «النهج» تصدر عن مركز الابحاث والدراسات الاشتراكية في العالم العربي.

(عن «الطليعة» السورية)

العمال في الدول الرأسمالية يصعدون نضالهم الطبقي

● خاص بـ «الاتحاد» من وكالة أنباء «نوفوستي» السوفييتية ●

■ سيتوجب على ادارات مصانع شركة «فورد» المتحدة ـ جنيفيات لصناعة السيارات في اي بلد كان، منذ الان، مراعاة قرارات المؤتمر الدولي، الاول من نوعه، لعمال وموظفي شركة السيارات الجبارة هذه. وقد شارك في هذا المؤتمر اكثر من ٩٠ مندوبا يمثلون ١٤٠ الفا من عمال صناعة السيارات في ١٦ بلدا. وتقرر في هذا المؤتمر الذي عقد في ليفربول، ان عمال مصانع فورد سيدعمون في المستقبل، كل عن في الوقت الحاضر، كل من يتشاك منهم ضد غلق المؤسسات في هذه الدولة او تلك وضد التسريح الجماعي. كما حددت اساليب معينة لتنسيق نشاطات لعمال والنقابات التي يوحدهم في ١٦ بلدا.

وبريطانيا، حيث تخطط حكومة المحافظين لتسليم المؤسسات ... في فروع اقتصادية كثيرة الى القطاع الخاص اصبحت، في الفترة الاخيرة مسرحا لمظاهرات الشغيلة الكثيرة دفاعا عن حقوقهم الاساسية. وهكذا فقد اعتصم الاف من عمال ترسانة بناء السفن «هارلاند» التابعة للدولة، عند مصب نهر «لاغان» داخل المنشأة، احتجاجا على نقل ملكيتها الى شركة «جنرال اليكتريك» وانتهكت ادارة المؤسسة تعهدها باجراء مشاورات مع النقابة في حالة حدوث اي تغيير في نظام الادارة. والعمال يطالبون، من حيث المبدأ، ضد الغاء تأميم المنشأة وجعلها ملكية خاصة.

واضرب موظفو «مجمع مركز البريد في لندن، وعددهم الف وخمسمائة، مطالبين باعادة رفاقهم ... بعد المسرحين الى العمل ومحتجين على محاولات الحكومة تغيير ظروف العمل بحجة ادخال ... الآلية وتوسيع استخدام العمال المؤقتين. وفي الواقع يدور الحديث عن نية حكومة المحافظين التخلص مما يسمى بالفائض، وبالتالي اضعاف تأثير النقابة واعداد مركز البريد الربح بما فيه الكفاية، لنقله الى القطاع الخاص وعلقت نقابة عمال النقل في بريطانيا ان الـ ١٣٠ الف عامل من اعضائها سيتوقفون عن العمل اذا لم تتخل الحكومة عن خططها لنقل ٢٠ الفا من موظفي البريد من العمل الدائم الى عمل مؤقت.

وتتعقد علاقات العمل في الدانمارك. فقد ... في البداية على الاضراب اكثر من ٢٠٠ الف من عمال وموظفي القطاع الخاص من الاقتصاد، وكانت مطالبهم زيادة الاجور وتقليص اسبوع العمل، وان تدخل الحكومة واقرار البرلمان، بالاكثرية قليلة من الاصوات، فجرت تشريعات معادية للعمال أثار موجة عارمة من الاحتجاج في طول البلاد وعرضها. وراح الاضراب الذي اتخذ في البداية صبغة اقتصادية بحتة يكتسب بصورة جلية طابعا سياسيا. وانضم الى الاضراب موظفو المؤسسات الحكومية والمرافق العامة وتوقفت الصحف عن الصدور واعلن اجتماع القادة النقابيين ونشطاء الحركة النقابية يوم العاشر من نيسان يوما للنشاطات الاضرابية في عموم الدانمارك ضد سياسة الحكومة الحالية.

وتجري سلسلة اضرابات جديدة في كثير من المؤسسات البلجيكية وكانت اضرابات البلجيكية ضد محاولات الادارات القيام بحملة تسريحات اضافية والتنكيل بالنشطاء النقابيين. وحدثت الاضرابات في مصانع شركة «اسيلور» لصناعة الفولاذ والشركة الاحتكارية «كوكيريل» ... والصلب كما اضرب العمال في لييج وانفيرس ونامور.

وان نضال الشغيلة في سبيل حقوقهم لا يثير قلق واهتمام لدى القادة البرجوازيين فحسب بل ولدى اعوانهم من المتطرفين اليساريين فقد نفذ الارهابيون من «الالوية الحمراء» السيئة الصيت جريمة ... اد قتلوا ... البروفيسور في الاقتصاد السياسي والذي كان يترأس مركز بحث ... من الاتحادات النقابية الايطالية الرئيسية الثلاثة وهو الاتحاد العام للشغيلة الايطالية، وفي الفترة الاخيرة كان ... يقوم بالبحث في موضوع العلاقات بين العمال وارباب العمل. واثارت جريمة القتل هذه الاستياء في الاوساط الاجتماعية الايطالية، وفي الدوائر السياسية والحركة النقابية. لقد جرت في عدد من المدن اضرابات ومظاهرات ... احتجاج ضخمة على نشاط المجموعات الارهابية نشاطاتها.

وجرى في الاكوادور اضراب وطني عام ولمدة ٢٤ ساعة تحت شعارات زيادة الحد الادنى للاجور وتجميد اسعار الاغذية والمواد الضرورية وتخصيص الاموال للاغراض الاجتماعية ونظمت هذا الاضراب جبهة الشغيلة الموحدة التي تضم ... ثلاث من كبريات نقابات البلاد.

واضرب حوالي ٤٠٠ الف من موظفي الدولة في بيرو لفترة تزيد على ثلاثة اسابيع ... بتحقيق مطالبهم، واضطرت الحكومة الى اعطاء تعهد حول التراجع ... بتوقيع عقود عمل ...

حجاي إيشد، في صحيفة السلطة، «دافار» ...

«الحل الأردني» للقضية الفلسطينية هو تنفيذ حلم الصهيونية منذ الثلاثينات

● اسرائيل والاردن يتقاسمان الوظائف في الضفة الغربية. الفلسطينيون، خاصة ذوي الكفاءات والموهوبين، يهاجرون الى الضفة الشرقية، وتصعيد وتيرة الاستيطان اليهودي. النتيجة: حق تقرير المصير للمستوطنين ليس للفلسطينيين ● أمام الملك حسين ثلاثة أشهر لاستعمال «المفاتيح» وحسم الأمر مع ياسر عرفات ● لا يوجد شعب فلسطيني، حتى الآن ●

● حيفا ـ لمحرر «الاتحاد» السياسي ـ نشرت صحيفة «دافار» في العدد المخصص للذكرى السابعة والثلاثين لاقامة دولة اسرائيل (٨٥/٤/٢٤) مقالاً بقلم حجاي إيشد يزخر بالمغالطات والتجني على التاريخ، خاصة تاريخ الشعب الفلسطيني، وربما بالجهل المشين بالتاريخ.

ويكشف المقال، على أية حال، عن دخيلة حكام اسرائيل والحركة الصهيونية ومخططاتهم من وراء «الحل الاردني» للقضية الفلسطينية فلندع المقال يتحدث عن نفسه، عبرة لمن اعتبر من كل فلسطيني وطني ومن كل حريص على السلام الحقيقي في المنطقة.

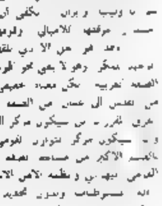

● الملك حسين ... [illegible]

[illegible]

الاردن ليست فلسطين، حتى الآن، ليس بعد الضفة الغربية هي حتى الآن جزء من الاردن، وحتى الآن، هنالك فقط تداخل جزئي متزايد بين الاردن وفلسطين، والاردنيون والفلسطينيون من ... سيكون تداخل تام، الى حد التوحد والتداخل التام، بين الاردن وفلسطين، مفتاح الحل للقضية الفلسطينية موجود الآن بيد الملك حسين لديه ... أشهر فقط، لكي يستغل المفتاح ويستعمله ... الافق ... للتدريب ثم الاحتجاج.

الكتلة العمالية التقدمية في المناطق المحتلة تقوم بنشاطات مكثفة

● القدس ـ لمراسل خاص ـ تقوم الكتلة العمالية التقدمية في الضفة الغربية وقطاع غزة المحتلين والاتحادات المهنية والنقابات التي تقودها بنشاطات مكثفة على شرف الاول من ايار، عيد العمال العالمي، فصدر عنها اربع مواد ادبية ومطلبية وهي بيانان منفصلان عن كل من مركز الكتلة والاتحادات المهنية.

وصدر بيان مشترك عن اتحاد نقابات عمال كل من المهن الاتية: البناء والاعمال العمرانية والصناعة والمؤسسات العامة وصناعة الالبسة والمنسوجات. كما صدرت رسالة الى اصحاب العمل في الضفة والقطاع يعبر فيها مركز الكتلة الى ... يوم الاول من ايار عطلة رسمية مدفوعة الاجر لدى مؤسساتهم، وصدرت بطاقة تهنئة بالعيد تقوم الكتلة بتوزيعها على العمال النقابيين والاصدقاء المؤازرين في جميع مناطق العمل.

ولوحظ ان المواد الاربعة المذكورة اعلاه اجمعت على الشعارات الرئيسية التالية التي تشكل الخطوط العريضة للبرنامج الوطني والطبقي الذي تلتزم به الكتلة والاطر النقابية الاخرى كافة، التي تقودها منذ اوائل هذا القرن وهي:

١ ـ تعميق الالتزام بمطلب الاستقلال الوطني التام واسقاط اتفاق عمان ومبادرة مبارك الساداتية وفضح مؤامرات ميرفي، رسول كامب ديفيد

٢ ـ التصدي لازمة البطالة والغلاء، وتخفيض الاجور وانجاز عقود عمل جماعية

٣ ـ الدفاع عن المؤسسات الاقتصادية والاجتماعية في الضفة والقطاع لتكون قواعد واسعة لبناء الدولة الفلسطينية المستقلة

٤ ـ تكريس يوم الاول من ايار عطلة رسمية مدفوعة الاجر جزءا من مكاسبنا العمالية والشعبية في وطننا

٥ ـ توحيد ... على اساس اتفاق عدن ـ الجزائر وقرارات الدورة السادسة عشرة للمجلس الوطني الفلسطيني ودعم الطليعة السياسية للشغيلة الفلسطينية في الارض المحتلة ومواقع النضال لانجاز مهمتها التوحيدية

٦ ـ رص صفوف الطبقة العاملة واعادة الوحدة للحركة النقابية الفلسطينية وتعزيز نشاط الاتحاد العام لتمثيل العمال على اسس دمقراطية كاملة

٧ ـ توسيع اطر التضامن العمالي الاممي مع نضالات ... الطبقة العاملة وشعبنا الفلسطيني

وجاء في مواد الكتلة والاتحادات المهنية انه مع تفاقم الازمة الاقتصادية التي تتجلى بعض مظاهرها في تسريح الصراف من العمل ... ٢٠ بالمئة وفي تخفيض الاجور ... ٣٠ بالمئة ومصادرة اكثر من ٥٢ بالمئة من الاراضي وتشديد اجراءات القمع ضد الحركة النقابية والاطر الجماهيرية الاخرى، نلاحظ عمليات استغلال هذه الاوضاع من الرجعية العربية واليمين الفلسطيني ... اللجنة المشتركة من تسمين الفتات ... على الشعب والمؤسسات والافراد الذين يتمسكون بحقوق شعبهم الوطنية

وركزت مواد الكتلة التقدمية والاتحادات المهنية على طابقية وضرورة التحالف الاستراتيجي مع القوى العمالية الثورية العالمية وحركة الطبقة العاملة واحزابها وحركات التحرر الوطني والتقدم الاجتماعي ودول المنظومة الاشتراكية وفي طليعتها الاتحاد السوفييتي صديق شعبنا الصدوقة

صفحة يحررها قراؤها

قدماً نحو انتصار الجبهة في انتخابات الهستدروت

● بقلم : عوني عبد العزيز ـ الناصرة ●

■ شرطاً ونحن واثقون بشعب الناصرة النابض المتجدد دائماً وابداً الشعب الذي عاهد ويعاهد جبهته على تحقيق المزيد من الانتصارات والمزيد من الانجازات من اجل تطوير الناصرة وتقدمها. ليس هذا فقط ولكن من اجل تقويم كل ما فيها من عناصر انشقت عن وحدة الصف الجبهوية التي هي وحدة شعب الناصرة كله ـ هذه العناصر التي ستخوض الانتخابات للهستدروت. ونحن نسأل هذه الفئة متى كان لكم دور نضالي في مجلس العمال؟ واية معركة خضتموها الى جانب الطبقة العاملة التي عانت وما زالت تعاني من سياسة الهستدروت ...

اجيبوا ان كان لديكم جواب

نحن واثقون ان شعب الناصرة الذي حقق الانتصار تلو الانتصار في انتخابات البلدية والكنيست سيحقق انتصاراً آخر في انتخابات الهستدروت ايضاً، وسيكون انتصاراً ساحقاً على كل الفئات المتوعدة. الفراغ والمكتوبات فالجبهة هي الكتلة الوحيدة في مجلس العمال وفي البلدية والكنيست التي تنشط دائماً وتقف دائماً الى جانب الطبقة العاملة جاهدة لتحسين ظروف العمل والاجور والغاء التسيير المجحف اللاحق بالعمال العرب ...

ثقتنا يا شعب الناصرة لتحقيق نصر جديد في انتخابات الهستدروت ومعاً لتحقيق تغيير قيادة مجلس العمال ...

ابتسامات للبيع

● بقلم : رباد زيدان ـ ابوسنان ●

● نحن نعيش ونموت وباقٍ غيرنا ...

الزواج المبكر ـ موضوع للمناقشة ـ

● بقلم : يوسف محمد دعدوش ـ ام الفحم ●

من الظواهر ...

الفتاة العربية

● بقلم. (عبود) ـ كفرقاسم ●

لتكن واقعيين

● بقلم : عفاف احمد ذياب ـ طمرة ●

الدمقراطية الاسرائيلية

● بقلم : جميلة عمار ـ عكا القديمة ●

اسباب الانحراف وكيفية معالجته

● بقلم : عزمي عبد الرحمن عمر ـ الناصرة ●

الوطن

● بقلم : أسامة مصطفى خطيب ـ عرابة ●

نحن نهواك أيها الوطن
بسرور ورشيد وعمل
نقيم السدود ونغرس الأشجار.
وعلى ارض حقولك العطرة
تتمايل السنابل المثقلة بالحبوب.
تركنا الماضي وراءنا
وطريق الغد أمامنا
طويل بعيد المدى !

الشعب السجين

● بقلم : احمد علي شاعر ـ جديدة ●

تقف سوية ذرى الجبل العاري
يداعبها نسيم البحر ويصافح الصخور
وفوقنا أفاق الفراشات والطيور
يحيين عن مواقع الشهداء والقبور
حولك حجارة مبعثرة تذكر بشعب عزل
تذكر بشعب فلسطين
تذكر بالمأساة الكبرى
وبشعب فلسطين ـ اللي لا يلين !

كلمة ومعنى

● بقلم : وفاء احمد دغراوي ـ الناصرة ●

الحب حياة وأمل
الحياة سعادة وفرح
الأمل أحلام وأمنيات
السعادة ضحكة أطفال
الفرح عيد الأمهات
●●●
انت الحب والحياة
والأمل والنجاة
انت الكلمة والمعنى
انت النشيد الملائكي
انت لحن تغريد الأطيار
ونغم يتغنى به الرجود
يا أمي !

كفاك يا زمن

● بقلم : الهام حلاحلة ـ شفاعمرو ●

البلاد تعشق الحرية
يسكنها اليوم ضباب
صرخة التين هنا وهناك
وشجرة الزيتون تقطعها اصابع الجريمة
الف حكاية وحكاية
كفاك يا زمن عذاب.
● ● ●
طفلة مشوهة
واخرى مصيرها دنيا غريبة.
تساقطت اوراق تيننا
ويبس الزعتر في بلادنا
تلفت حبات القمح في حقولنا
والتمست الا تنمو ابداً
ونحن...
ما زال الوطن في دمنا
في قلوبنا
وسندافع عن طفل وعجوز وصبية
وسندافع عن القضية ! .

■ حديث الاثنين ■

عاش الاول من ايار احمل منجلك وغار

ايها القراء المحررون

بعد يومين اثنين يبدأ شهر الخير والبركة شهر الحصاد وشهر الغلال ـ ايار وايار ليس عيداً للفلاحين فقط يحملون منجلهم ويهجمون على الحقول يجنون ما شقيت ايديهم في زرعه والعناية به، ولكنه ايضاً عيد للطبقة العاملة، طبقة الشغيلة والكادحين المسحوقين

وهذا العيد الذي يأتي في الاول من ايار في كل سنة، تنفرد «الجبهة» في الاحتفال به، لتقيم له المهرجانات الشعبية، ويلتقي فيه العمال يعلنون بعضهم ما يؤلمهم من سياسة حكومة الاقتصادية التي هي نتيجة مباشرة لسياستها السياسية القائمة على الاحتلال والتسلح والحرب بيوتنا وبيوت من حولنا

أما الاحزاب الاخرى فهي اما يمينية صريحة «عينك عينك» كالليكود والمفدال، واما يمينية مستترة تضطر الى اخفاء يمينيتها بسبب ظروف الانتخابات لمؤتمر الهستدروت التي تقف بالباب، مثل حزب «العمل» الذي يحمل من العمل اسمه فقط. ابي ذهب العمل وبقي «حزبه» ورحم الله ذلك الصحفي الذي علق عندما سرق مسؤول صندوق المرضى ميزانيته بقوله «ذهب الصندوق وبقي المرضى»!

لا نقول ذلك من قبيل التجني على هذا الحزب و«تراثه» في تراثنا، اللذين لا هم في «العير ولا النفير». لقد قاد البلاد تسعة وعشرين عاماً تطور فيها العمال الى اسفل، مما جعل «الليكود» يستغل هذا الفشل ويصل الى الحكم في العام ١٩٧٧ ثم يتبادل الفريقان بعد ذلك فيتعانقان في حكومة ائتلاف قومية و«عفا الله عما مضى» ـ تعمل على ان يشتري اطفال اللقمة الطرية، يسحقون اجورهم شهراً بعد شهر ثم يقولون انهم حزب عمالي يعمل لمصلحة العمال !

ومنذ قيام الدولة وهذا الحزب «العمالي» يسيطر على الهستدروت نقابة العمال العامة في «ارض اسرائيل» ! لاحظوا الاسم الذي ما زال مستعملاً حتى اليوم !

هذه الهستدروت تقيم المشاريع التي تدر الارباح الخيالية فتضيع في جيوب من يلقون «فوق»، الهستدروت هذه تملك ٢٥٪ من مجموع المرافق الاقتصادية في البلاد «فالسوليل بونيه» لها، و«بنك العمال» و«كور» لها، و«شيكونيه» لها، وغيرها وغيرها. وفي كل شهر وعندما تسحق الاجور ويطالب العمال بدفع تعويض لم تصنع هذه النقابة المدافع عن الطبقة العامة ونفتعل «صدامة» مع الحكومة التي يقودها حزب «العمل» نفسه لكي تحصل ل بعض الفتات ! اذا كانت الهستدروت صادقة في موقفها فلماذا لا تدفع لعمالها الذين يعملون في مشاريعها وشركاتها وورشها ؟! اليس موقفها «مضحكاً على الذقون» !!

من اجل الا يستمر هذا الضحك يجب ان نناضل، ونضالنا يبدأ باجتماعنا، وسوف نجتمع في الناصرة، في الاول من ايار، نرفع «المناجل والشواكيش» العمالية، كي تحمر الرمزة لاولئك الذين يقفون فوق، ويعتقدون اننا لا نفهم لا في السياسة ولا في الاقتصاد !

فهل عرفتم اخوتي المحررين القراء لماذا لا نحتفل غير «الجبهة» بهذا العيد، الاول من ايار !!

●● ردود ●●

● الى كاتبة قطعة «امومة» ـ «بعد الشرف» وبحثك هذه القضية الخطيرة ليس متكاملاً !

● الى الكاتبة المحتجبة: ابناؤنا لا يوجد عندنا اهمال كي تحاولي تفسيره مقصوداً ام غير مقصود ! ما يصلنا نهتم به وما يصلح ينشر وما لا يصلح نرد عليه. ومقالاتك هي الدليل ! فلي ثقتك في محلها يا ... ولا تزعزعي النوايا !

● الى كاتب «الام والمجتمع» «لا حيل عندي احميها ولا مالا» ـ كل ما نستطيع ان نعمله هو ان نشكر الامهات وندعو لمن ودعو حتى عليه

● الى كاتب «تحية لسواعد الابطال» ... حتى جدد في الموضوع، فاين الملاحم بعد الاهالي والصمود، واين وصف الشاعر وانتم تحمون بلدكم وقد صارت مدينة !! اكتب دائماً وجدد

● الى كاتبة «من قتل امي» ... في قصتك عنصر الجاذبية، لكن حل عقدتها لم يكن موفقاً ! اذ كيف اجريت العملية للام من دون ان تحضر ! وماذا استبق الابن تطورات الاحداث ولجأ الى السرقة ! حاولي مرة اخرى

● الى صاحب القصائد السبع:

١ ـ لا تكفي القافية في اخر كل سطر حتى يصبح الكلام شعراً

٢ ـ صحيح ان للشاعر بعض الجوازات، لكنه لا يجوز بشطب قواعد اللغة

٣ ـ في القصائد بعض الابيات التي ننشر بعضاً منها في هذا العدد

● الى «ابنة فلسطين» ـ أكدنا دائماً يا اختنا العزيزة، اننا لا ننشر اية مادة بدون معرفة الاسم الحقيقي ونحن على استعداد دائم لنشر المادة بالاسم المستعار الذي يطلبه صاحب المادة. ويبقى الاسم الحقيقي محفوظاً في ملف التحرير

(ابو ايهاب)

يا عمال العالم اتحدوا
الاتحاد
الصفحة ٦ — الاثنين ٢٩ نيسان ١٩٨٥

○○ اقوال مأثورة ○○

● بالد والتبذير فان الشي القليل يغرق المركب الكبير
(فرنكلين)

● لا تتعهد بعمل ما لا طاقة لك به، ولكن اصرف كل همك للقيام بوعدك
(جورج واشنطن)

● افضل الناس من تواضع عن رفعة، وعف عن قدرة، وانصف عن قوة
(عبد الملك بن مروان)

● لا تضع سرجين على جواد واحد
(مثل صيني)

● لا تُر احدا اظافر كيسك ولا اظافر نفسك
(مثل ايطالي)

● لا ترم سهما يعسر عليك رده
(مثل عربي)

● اعقل الناس اعذرهم للناس
(الامام علي)

● من الغنى تتولد التخمة ومن التخمة يتولد الضعف
(برناردشو)

● ان السلاسل المصنوعة من الذهب مرعبة ومتعبة كالمصنوعة من الحديد.
● يكون الضيف ذهبا ثم فضة ثم حديدا.
(مثل روسي)

رواية ايتماتوف على خشبة المسرح

● جانكيز ايتماتوف ●

● صدرت رواية «يوم اطول من قرن» لجنكيز ايتماتوف قبل اربعة اعوام ونيف، وقد كتب عنها منذ ذلك الوقت من الابحاث والدراسات والمقالات ما يفوق حجمها عدة مرات ولا تزال الرواية حتى الآن تشغل بال القراء والمشاهدين فقد اخرجتها عدة مسارح.

عرض مسرح لاختابلوف في موسكو هذه الرواية باعداد واخراج المخرج القازاخي ادريجيس كيتوف.

ان هذه الرواية بطلها الذي وجد فيه الكاتب بعض مواهبه البارزة الارض والسماء، الماضي ومستقبل حياة انسان واحد ومصير البشرية جمعاء انه تجسد بالدرجة الاولى في الديكور فقد وضع الفنان يوسف سيماطشفيلي بين رمال سهوب الصحراء سكة حديد تخرج الى السماء، كرمز للصلة الوثيقة بين الحياة العادية والكون والاستمرارية وجود الانسان بالذات. ان اية رواية تفقد عند مسرحتها شيئا وتكتسب شيئا آخر وهذا ما حدث اثناء اخراج رواية ايتماتوف في مسرح لاختابلوف. فالمسرحية لا تطابق الرواية من حيث جوهرها العميق بل تعطي صورة ايضاحية لها (ولو كانت زاهية ورائعة). غير ان المكسب الاكبر الذي يضفي معنى على العرض كله دور البطل بوراني يدجي في اداء ميخائيل اوليانوف.

لقد لعب اوليانوف في سني حياته الفنية كثير من الشخصيات القوية من القياصرة والديكتاتوريين والقادة العسكريين. انه يدجي في ادائه فهو عامل متواضع في محطة صغيرة لسكة الحديد ضائعة في وسط السهول الشاسعة، لكنه يغني المخرج بقوته كذلك، وهي ليست قوة السلطة المطلقة بل قوة الضمير الحي وعظمة الروح.

ويكشف الممثل جوهر هذه الشخصية الرائعة التي اعطاها ايتماتوف خاصية نادرة جدا، هي الروح المكدودة، ويرتقي هذا العامل المتواضع الى علو المفكر ويحس بانه سعيد على الرغم من كل المصاعب والآلام، مثلما يمكن ان يكون سعيدا من يدرك ان مضمون الحياة يتلخص في مسؤولية الانسان عن اعماله.

لنقل الحقيقة عن الحرب مهما تكن قاسية

● تشمل برامج المسارح الموسكوفية في هذا الموسم حوالي ٣٠ مسرحية مكرسة لاحداث الحرب العالمية الثانية وعمليا يقدم كل مسرح واحدة او اثنتين من المسرحيات بمناسبة الذكرى الاربعين للنصر اما المسرح المركزي للجيش السوفييتي فسيعرض ثلاث حفلات مسرحية جديدة.

وتم اخراج مسرحية قسطنطين سيمونوف «الناس الروس» سفر التاريخ المسرحي عن الحرب الوطنية الثانية الصادرة السنة ١٩٤٣، وهي عن كفاح المناضلين السريين المتفاني في المناطق المحتلة. ومنذ ذلك الحين يستمر عرض هذه المسرحية كبقية المؤلفات الدرامية الاخرى عن الحرب في مسارح البلاد. اما مقولة سيمونوف حول انه «يجب قول الحقيقة عن الحرب ولا شيء غير الحقيقة مهما تكن قاسية» فقد اصبحت مبدأ لاولئك الذين يكتبون عن احداث تلك السنوات الرهيبة.

ويعد مسرح «شارع لايا بروبيا» سيناريو عن قصة سيمونوف «لا يولدون جنودا» ويستمر التمرينات في مسرح موسكو الفني لاخراج مسرحية فيتشيسلاف كوندراتيف «معركة ثانية» كتبها عن ذكرياته الشخصية عن المعارك العنيفة التي جرت وخاض غمارها في ضواحي رجيف.

وتجري الاستعدادات لاخراج مسرحيات عن مؤلفات كتاب «خرين خاضوا غمار الحرب» كاسيلي بيكوف ويوري بونداريف وبوريس فاسيلييف.

وقد قام مسرح لاختابلوف اخذا بنظر الاعتبار الاهتمام بادب الذكريات بتحويل مذكرات المارشال غيورغي جوكوف الى لغة المسرح لاجل عرضها.

هل صحيح ؟

عادل امام «هارب من التجنيد»

● يؤدي الفنان الكوميدي عادل امام دور البطولة في فيلم جديد اسمه «هارب من التجنيد» تشاركه البطولة النجمة الشابة معالي زايد والوجه الجديد شروق.

يبدأ تصوير الفيلم الذي يخرجه احد السماري قريبا.

الامريكان والفلفل

● واشنطن - ورويتر - بلغت قيمة ما استوردته الولايات المتحدة من التوابل في العام الماضي ٢٧١٫٣ مليون دولار وهو ما يعد رقما قياسيا بالنسبة لهذه السلعة.

وقد اسهم ارتفاع اسعار الفلفل الاسود الذي يناهز الضعف في ارتفاع هذا الرقم اذ وصلت قيمة واردات الولايات المتحدة منه فقط الى ٦٦٫٥ مليونا في العام ١٩٨٤.

وجدير بالذكر ان نسبة الزيادة عن العام الاسبق ١٩٨٣ بلغت من حيث الحجم ١٢ في المئة ومن حيث القيمة ١٨ في المئة.

الاتحاد
المحرر المسؤول : توفيق طوبي
●
مكاتب التحرير والادارة :
شارع الحريري ٩، حيفا
هاتف ٥١١٢٩٦/٧ - ٠٤
عنوان المراسلات
ص.ب ١٠٤ حيفا - ٣١٠٠٠
المطابع
شارع الوادي ٤٣، حيفا هاتف ٦٧١٤٥٧ - ٠٤

[illegible] اسبوع في الاخبار [illegible]

جمهورية فيتنام الاشتراكية

● غدا الثلاثاء (٣٠ /٤)، تحل الذكرى السنوية العاشرة لتحرير فيتنام الجنوبية (١٩٧٥) من نير الاستعمار الامريكي البغيض. ففي سوم ١٩٧٥/٤/٣٠ تمكنت جيوش الجبهة الوطنية الفيتنامية من دخول سايغون (عاصمة فيتنام الجنوبية) وتطهيرها من فلول القوات الامريكية والعميلة وبذلك تم تحرير الاقليم الجنوبي من فيتنام وانفتح الطريق امام اعادة توحيد البلاد تحت راية الاشتراكية واطلق على سايغون اسم «هوشي منه» نسبة الى اسم الزعيم الفيتنامي الخالد الذي قاد نضال شعبه المظفر ضد الاستعمار الفرنسي والامبريالية الامريكية.

□ تقع فيتنام في اسيا الجنوبية الشرقية في شرق شبه جزيرة الهند الصينية تحدها كمبوتشيا واللاوس والصين وتطل على بحر الصين الجنوبي وخليج باكبو وكذلك خليج سيام. وتعود الى فيتنام جملة من الجزر في بحر الصين الجنوبي جزر فوكوك كوندا، هوانج سا (باراسيل) وترجيين سا (سبراتلي) وارخبيل كيرو (حسب مشروع ما [illegible]. وتنقسم فيتنام جغرافيا الى ثلاثة اقسام: باكبو (الشمال)، تشونجبو (الوسط)، ونامبو (الجنوب)، وتنقسم على الصعيد الاداري الى ٣٥ اقليما و٣ مدن مركزية هي هانوي وهايفونغ وهوشي منه. العاصمة هانوي.

مساحتها ٣٢٩٫٦ الف كيلو متر مربع. عدد السكان الى اواسط ١٩٧٨، ٥٢٫٦ مليون نسمة، نسبة سكان المدن ٢٠٪ (الاحصاء ١٩٧٨)، متوسط كثافة السكان ١٥٧ نسمة بالكيلومتر المربع. يتركز زهاء ٩٠٪ من السكان في دلتات الانهر والسهول الساحلية التي لا تشغل غير ٢٣٪ من مساحة البلاد، ومتوسط كثافة السكان اكثر من [illegible] نسمة بالكيلومتر المربع [illegible] في بعض المناطق دلتا نهر هونغ ها ودلتا نهر ميكونغ يرتفع كثافة سكان الارياف الى اعلى مستوى في الكرة الارضية - اكثر من ١٥٠٠ نسمة بالكيلومتر المربع، اما في المناطق الجبلية فان كثافة السكان تهبط بحدة (حتى ١٠ - ٥٠ نسمة بالكيلومتر المربع).

[illegible]

الفك المفترس يجتاح المثلث الاحمر

□ قبل ان يفترس كريس ريم - ٢٣ سنة - وعمير كرنجر - ٢٨ سنة - في مياه بحيرة بودينت في شمال سانتا كروز بكاليفورنيا اخذ الاثنان يتبادلان النكات عن افلام الفك المفترس. وكان الاثنان من الغواصين المحترفين وسبق لهما الغوص لعشرات المرات في ذلك الجزء من المحيط الهادي وعلى بعد ١٥٠ ياردة من الشاطئ، غاص الاثنان الى الماء واخذ يصعدان ظاهر البحر ويضعانه في السلال الخاصة التي معهما.

وفجأة شاهد ريم صديقه كرينجر وهو على بعد ٢٠ قدما وشيء ما يجره يختفي بعد لحظة قصيرة اختفى تحت سطح الماء ثم ظهر على السطح ثانية وهو بين اسنان سمكة قرش ضخمة يبلغ طولها ١٢ قدما وعندما شاهد القرش الغواص الآخر ترك صديقه الاول واتجه الى ريم الذي احتواه الشلل من شدة الخوف ولكن الوحش تركه واختفى في اعماق الماء وعندها تمكن ريم من رمية الجريح الى الشاطئ، كان قد فارق الحياة.

وبعد ذلك الحادث المفجع سرالت الاحصاءات بصورة درامية. فبينما كان بوب راسل - ٢٥ سنة - في قاربه الصغير غرض بعد مفترس عملاق يقضي فجأة باسنانه على مؤخرة القارب على بعد ٤ بوصات فقط من قدميه ... القارب وغاص الى الماء بالقرب من كيب كوانتا. وطبقا لتقرير ادارة الصيد بكاليفورنيا فانه خلال ٣٠ سنة من ١٩٥٠ حتى نهاية تلك الحوادث لم يتعرض اكثر من ثلاثة اشخاص في مياه المحيط الهادي القريبة من الشواطئ الامريكية وكانت جميعها سمك باسماك قرش صغيرة ولكن جميعها بسبب اسماك معروفة تحتاج لطعامها. سمك القرش سارتج طولها من ١٢ الى ٢ قدم ومن المعروف ان اسماك القرش البيضاء الضخمة محسوس الاسماك الادمية.

ويقول الدكتور جون ماك كوسكر مدير معهد الاحياء [illegible] فرانسيسكو ان [illegible] [illegible]

عبد الحليم السوداني

● نزلت الى الاسواق في البلدان العربية احدث شرائط المطرب السوداني محمد وردي ويضم الشريط اغنيات جديدة يا حبيبه ونور العين وارحلي و «مجوقد».

والمطرب وردي معروف باسم عبد الحليم حافظ السوداني ويتمتع بشعبية واسعة في السودان ومنع من دخول بلاده خلال حكم جعفر النميري.

ومن المتوقع ان يعود وردي لبلده الخبوب بعد ان غادره نميري المنكوب.

طيور الحرية

● صدرت مؤخرا في تونس الاسطوانة الاولى للشاعر والمغني والملحن التونسي محمد بحر بعنوان «طيور الحرية».

وتحتوي الاسطوانة على مجموعة من الاغاني كتبها ادم فتحي (تونس) وطلال حماد (فلسطين) ومحمود جمعة (مصر) بالاضافة الى اغنيات كتبها وغناها الشاعر نفسه.

سعيد صالح يلحن لسمير غانم!

● [illegible] يلتقي نجوم سمير غانم ... سمير ... وسعيد صالح ... [illegible] ... وسعيد صالح ... دور المطرب ... [illegible]

الى عمال موسكو

● شعر: توفيق زياد ●

معكم أنا.
يا اخوتي العمال في موسكو! أنا
معكم،
لنهر الباهرين.
معكم، مع الحزب الذي نقل الرعاع
الى قباب الكرملين.
ومع اللواء الاحمر الغالي.. لوائك يا
«لينين»
معكم، مع الشعب الذي
صان السلام، ضد طيش المعتدين
وحمى ابتسامات الشعوب
من الطغاة الطامعين

●

معكم انا
... العالي
على مرج الغزاة الزاحفين!!
بيني وبينكم أواصر طبقة
ابقى من الفولاذ.. والصخر المكين

●

لولاك يا موسكو الحبيبة
ما بلغت مناقره في النيل
[illegible]
... في بردى النيل وصرخت
في الشط ... خصوبة
ولدق عنق الشعب في بغداد
شردمة غريبة
شكرا لهيبك التي تشمسان النصر
في ارض العروبة
شكرا والف تحية
يا حبة القلب الحبيبة.

●

يا اخوتي العمال في موسكو
لقلوبكم كبيرة
[illegible]

محمي به الوطن المقدس
من براثن كل طامع
[illegible]
وطغى العراة، واوغل المستعمرون
لن تتركونا..
لن تتركونا.. انكم ستطهرون
[illegible]

●

يا اخوتي العمال في موسكو الحبيبة
[illegible]

وارتفعت الراية الحمراء

[illegible]

كلمات متقاطعة

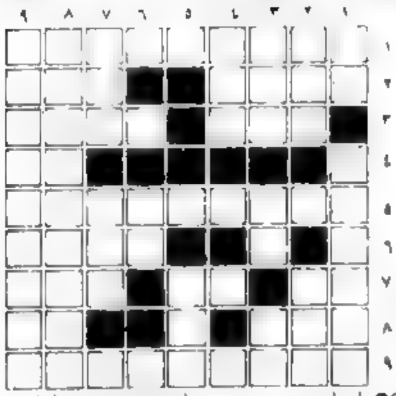

●○ اعداد حصر يوسف بدارنة - عرابة البطوف ●○

[illegible]

●○ حل العدد الماضي ●○

[illegible]

عاش الاول من ايار - يوم العمال العالمي !

يا عمال العالم اتحدوا !

الاتحاد

جريدة يومية

• الثلاثاء ٣٠ نيسان ١٩٨٥، الموافق ١٠ شعبان ١٤٠٥ هـ • "אל-איתיחאד"
• العدد ٤١/٢٩٥ • ٨ صفحات • الثمن : ٣٠٠ شيكل • AL-ITTIHAD
Vol. 295/41 - 30.4.1985 - Price: 300 Shekel

• حيفا - لمحرر الشؤون المحلية - يحتفل العاملون وجماهير الشغيلة، اليهود والعرب، في البلاد غداً، الاربعاء، بالاول من ايار - يوم العمال العالمي. وكانت اللجنة المركزية للهستدروت قد قررت اعتبار هذا اليوم يوم عطلة رسمية مدفوعة الاجر.

وبهذه المناسبة اصدرت اللجنة المركزية للحزب الشيوعي الاسرائيلي بياناً خاصاً دعت فيه جماهير الشغيلة الى التظاهر من أجل الخبز والعمل والمساواة والسلام (الوارد كاملاً في مكان آخر من هذه الصفحة).

وستنطلق، في هذا اليوم وبدعوة من الجبهة الدمقراطية للسلام والمساواة، ثلاث مظاهرات مركزية تنتهي باجتماعات شعبية كبيرة وذلك في تل ابيب والناصرة وكفرياسيف.

وستبدأ مظاهرة تل ابيب في الساعة العاشرة والنصف صباحاً، ويكون التجمع في جادة بن غوريون - زاوية ديزنغوف. وتنتهي باجتماع شعبي في ميدان ملكي يسرائيل، [illegible]

• «الجبهة» تدعو إلى المشاركة الجماهيرية الواسعة في مظاهرات واجتماعات ١ أيار ١٩٨٥، في تل ابيب والناصرة وكفرياسيف •

البلدية، يتحدث فيه قادة «الجبهة» [illegible] وتوبيخ طوبي والنائب شارلي بيطون.

أما مظاهرة الناصرة فستنطلق من جوار الملعب البلدي، في الساعة العاشرة صباحاً، وتنتهي باجتماع شعبي في ساحة أول أيار (الرب العين)، يتحدث فيه النائبان ماير فلنر وتوفيق زياد، رئيس بلدية الناصرة، وسهيل دياب، رئيس قائمة الجبهة لانتخابات مجلس عمال الناصرة، والقائد الجماهيري عباس حجازي، رئيس مجلس طمرة المحلي.

وستتجمع وفود قرى الشاغور ومنطقة عكا والجليل الغربي في الساعة الثالثة بعد الظهر في ابوسنان لتنطلق في مظاهرة سيرتها باجتماع شعبي في كفرياسيف وسيتحدث فيه القادة: غسان غر عرقي، رئيس مجلس كفرياسيف المحلي والشيخ شحادة شحادة، رئيس لجنة الدفاع عن الاراضي، واحمد ابو شنب ومحمد عطاس وسامي سرحان ووليد صغير ووالبد (سخنين) حبيب وحنا موسى وستكون كلمة الشعر لسميح القاسم ونايف سليم.

بيان اللجنة المركزية للحزب الشيوعي الاسرائيلي بمناسبة الاول من ايار

• تل ابيب - أصدرت اللجنة المركزية للحزب الشيوعي الاسرائيلي بياناً الى جماهير الشغيلة اليهود والعرب بمناسبة الاول من ايار - عيد العمال العالمي هنأتهم فيه بالعيد ودعتهم الى التظاهر في هذا اليوم دفاعاً عن حقوقهم ولقمة عيش عائلاتهم ومن أجل تعزيز قوة الذين يمثلون مصالح العاملين الحقيقية في انتخابات الهستدروت المقبلة (٢١ أيار). وجاء في البيان :

يحتفل العاملون وسائر جماهير الشغيلة في اسرائيل بالاول من ايار ١٩٨٥ في ظل ظروف معيشية قاسية جداً على اجورهم وحقوقهم من جانب اصحاب العمل وحكومة «المراخ» - الليكود. حكومة «الوحدة القومية» تواصل سياسة حكومات الليكود وتلقي على كاهل العاملين وزر تكاليف الحرب المغامرة في لبنان والاحتلال والاستيطان الكولونيالي.

اما قيادة الهستدروت فبدل ان تدافع عن العاملين [illegible] بالعاملين بصورة شديدة وتهدد بأسلوب الغلاء وتؤدي الى بطالة جماعية وتضخم أرباح الشركات واصحاب رساميل [illegible].

ان السبب الاساسي للازمة الاقتصادية والاجتماعية كامن في سياسة الحرب والاحتلال - المسؤولة عن النفقات العسكرية الهائلة (او في ذلك الديون والفوائد على المشتريات الحربية)، التي تلتهم ٧٥ بالمئة من ميزانية الدولة على حساب خدمات الصحة والتعليم والرفاه والثقافة. وفقط بواسطة وضع حد لهذه السياسة، المليئة بالكوارث، يمكن الوصول الى السلام ووضع الحد لمزيد من الضحايا [illegible] الاقتصاد والمجتمع.

بتظاهر في الاول من ايار من اجل انسحاب القوات الاسرائيلية فوراً وبدون اية شروط، من جميع الاراضي اللبنانية، من أجل سلام عادل، شامل وثابت، على أساس انسحاب اسرائيل من جميع المناطق المحتلة منذ حزيران ١٩٦٧ واقامة دولة فلسطينية مستقلة الى جانب دولة اسرائيل.

ان الطريق الى السلام لا يمر عبر المؤامرات الامريكية على شاكلة «كامب ديفيد» ومشروع ريغن، إنما عن طريق عقد مؤتمر دولي لاحلال السلام في الشرق الاوسط بمشاركة جميع الاطراف المعنية، بما فيها اسرائيل و م.ت.ف، الممثل الوحيد للشعب العربي الفلسطيني، وكذلك باشتراك الاتحاد السوفييتي والولايات المتحدة.

لنتظاهر في الاول من ايار دفاعاً عن الاجر الحقيقي، من أجل علاوة غلاء كاملة بنسبة ١٠٠ بالمئة شهرياً، من أجل أجر حد أدنى بنسبة ٦٠ بالمئة عن الاجر المتوسط، ضد الفصل من العمل والبطالة، ضد رفع الاسعار والغاء مخصصات دعم الحكومة (السوبسيديا) عن الحاجيات والخدمات [illegible].

لنتظاهر في الاول من ايار ضد التمييز إزاء العاملين العرب في الهستدروت والدولة، ضد الفصل من العمل على أساس قومي من أجل إجراء انتخابات لمجالس العمال في كل القرى والبلدات العربية من حق المساواة في الحقوق للعاملين وكل الجماهير العربية في البلاد.

لنتظاهر في الاول من ايار ضد التمييز الطائفي، ضد إباحة سكان أحياء الفقر وبلدات التطوير للازمة الاقتصادية والاجتماعية ونضالاته الجماهيرية.

لنتظاهر في الاول من أيار ضد التمييز ازاء المرأة في العمل والمجتمع، من أجل مساواة حقوق المرأة في اسرائيل.

لنتظاهر في الاول من أيار تحت راية السلام واستقلال اسرائيل، ضد الحلف الاستراتيجي مع الامبريالية الامريكية، ضد المشروع الشيطاني الامريكي المسمى بـ «حرب النجوم» الذي يهدد بإبادة الجنس البشري. إن حرباً عالمية ثالثة هي خطر يمس وجود اسرائيل، مثلما يمس جميع شعوب العالم. لتكف اسرائيل عن تأييد هذا المشروع الشيطاني!

لنتظاهر في الاول من أيار ضد تأييد اسرائيل للانظمة العنصرية والفاشية في جنوب افريقيا وامريكا الوسطى، وللعدوان الامريكي ضد نيكاراغوا!

لنتظاهر في الاول من أيار ضد العنصرية وخطر الفاشية، دفاعاً عن الحريات الدمقراطية.

في الاول من ايار نرفع عالياً الراية الحمراء، راية الاشتراكية وأخوة العمال، أبناء كل الشعوب والاجناس.

إن النظام الاشتراكي في الاتحاد السوفييتي وفي أقطار اشتراكية أخرى يثبت تفوّقه على النظام الرأسمالي - نظام الاستغلال الطبقي والقمع القومي. ففي الاتحاد السوفييتي جرى اجتثاث الجذور الطبقية لاستغلال الانسان لأخيه الانسان وللتمييز القومي، ولا توجد بطالة في الاتحاد السوفييتي، وخدمات الصحة والتعليم مجانية. وترتفع سنوياً أجور العاملين ومستوى معيشتهم.

وتؤمن في الاتحاد السوفييتي والاقطار الاشتراكية أخرى حقوق الانسان أكثر مما هي عليه في أية بلدان أخرى وفي مقدمتها الحق الاساسي - الحق في الحياة، وذلك بفضل سياسة الدفاع عن السلام ودرء الكارثة عن البشرية، التي تتهددها تلك الاخطار.

ولذا سنواصل الكفاح ضد التحريض المعادي للاتحاد السوفييتي، الذي هو تحريض ضد السلام والتقدم الاجتماعي.

- • عاشت وحدة العاملين في النضال ضد سلب أجورهم من قبل أصحاب العمل والحكومة !
- • لنناضل من أجل هستدروت مخلصة لمصالح العاملين !
- • لنناضل من أجل انسحاب فوري غير مشروط من لبنان، ومن أجل سلام اسرائيلي - فلسطيني عادل !
- • عاش الاول من أيار !
- • عاش السلام ! عاشت الاشتراكية !

• اللجنة المركزية للحزب الشيوعي الاسرائيلي •

إسرائيل تهدد سكان منطقة صور بالدمار !
انتصار ساحق للقوى الوطنية على عملاء اسرائيل !

• وسائل الاعلام الاسرائيلية والغربية الرسمية والكتائبية تفبرك انباء كاذبة عن مجازر ضد السكان المسيحيين في منطقة صيدا • القوى الوطنية : المستهدف - عملاء اسرائيل، ليس السكان المسيحيين •

• حيفا - لمحرر «الاتحاد» السياسي - خلافاً لما روج له وسائل الاعلام الاسرائيلية والغربية الرسمية والكتائبية اللبنانية عن نزوح «عشرات الالوف» المسيحيين من منطقة صيدا واقليم الخروب و «مذابح» (!) التي يتعرضون لها على أيدي القوى الوطنية الفلسطينية واللبنانية (!)، أكدت مصادر صحفية موثوقة، بما فيها بعض المصادر الاسرائيلية غير الرسمية، أن النازحين من الطوائف المسيحية الى منطقة «الحزام الامني» لا يتعدى عددهم اربعة الاف وان المستهدف من هجوم القوى الوطنية هي القوات العميلة لاسرائيل.

• حصيلة المعارك •

وقد اسفر هجوم القوى الوطنية في منطقة صيدا واقليم الخروب، التي شاركت فيه قوات فلسطينية وحركة امل وميليشيات الحزب التقدمي الاشتراكي وغيرها من القوى الوطنية، على عملاء اسرائيل من الكتائب والانعزاليين، عن هزيمة هذه القوى بسرعة فيما أمل قائد المنطقة الشمالية في الجيش الاسرائيلي، الجنرال اوري اور، التي وصف قوات الكتائب بـ «مشيرة للشفقة».

وقد سيطرت القوى الوطنية على اقليم الخروب تماماً، ووصلت حتى مشارف مدينة جزين التي نزح اليها الالاف المواطنين المسيحيين هرباً من القوات الكتائبية - كما يبدو.

واكد قادة القوى الوطنية، خاصة [illegible]

• التتمة على ص ٢ ع ٢ •

الوفد البلغاري يواصل مباحثاته مع القيادة السورية

• دمشق - الوكالات - استأنف الرئيسان البلغاري والسوري، تيودور جيفكوف وحافظ الاسد، امس في دمشق، مباحثاتهما في اجتماع مغلق.

وكان الرئيس البلغاري، على رأس وفد مرافق، وصل الى العاصمة السورية امس الاول حيث اجري له استقبال مهيب شارك فيه الرئيس السوري.

والقى الاسد وجيفكوف خطابين خلال حفل الاستقبال فأكد الأسد ان سوريا تدعم القضية الفلسطينية والحقوق الفلسطينية، وعلى رأسها الحق في دولة مستقلة، ودعا الى عقد مؤتمر دولي للسلام في الشرق الاوسط والى تنفيذ مقررات قمة فاس العربية.

كما جرت لقاءات عديدة بين اعضاء الوفد البلغاري الضيف ونظرائهم من السوريين تناولت التعاون المشترك بين البلدين في المجالات الاقتصادية والسياسية.

احتجاب «الاتحاد» غداً

• حيفا - مكتب «الاتحاد» - تحتجب «الاتحاد» عن الصدور غداً (الاربعاء) احتفالاً بيوم العمال العالمي - الاول من ايار، وتعود الى الصدور، كالعادة، صبيحة يوم الخميس. وكل عام وعمالنا وكل جماهيرنا بألف خير.

دول معاهدة وارسو في بيان مشترك :

الاستعداد لحل معاهدة وارسو إذا ووفق على حل حلف الاطلسي، في آن واحد

• وارسو - نشرت وكالة انباء «نوفوستي» السوفييتية امس، نص البيان المشترك الصادر عن قادة دول معاهدة وارسو في العاصمة البولندية (وارسو) يوم ٢٦ الجاري. وأكد البيان ان معاهدة وارسو هي ذات طابع دفاعي ولها اهمية كبرى في الحفاظ على السلام العالمي. وأكد البيان ايضاً أن دول المعاهدة لا توفر جهداً في سبيل تقليص السلاح النووي على الارض ومنع انتشاره في الفضاء، بهدف ضمان التوازن الاستراتيجي العسكري على ادنى مستوى.

كما أكد البيان ان دول معاهدة وارسو لا تسعى الى إحراز تفوق عسكري ولكنها لن تسمح بإحراز تفوق عسكري عليها.

وجاء في البيان ان اطراف المعاهدة مستعدة ان تحلها اذا جرى الاتفاق على حل الحلف الاطلسي في آن واحد.

شهيدان أخران برصاص بوليس النظام العنصري في جنوب افريقيا

• جوهانسبرغ - الوكالات - قتلت شرطة النظام العنصري في جنوب افريقيا امس (الاثنين)، اثنين من المواطنين الافارقة وذلك خلال عمليات القمع العنصري التي تشنها هذه الشرطة. ومما يجدر ذكره انه سقط اكثر من ٣٠٠ قتيلاً افريقياً منذ آب الماضي برصاص قوات النظام العنصري.

ومن جهة اخرى اعلن متحدث باسم شركة «انجلو امريكان» التي تعتبر اكبر شركات التنقيب عن الذهب في جنوب افريقيا ان شركته طردت، يوم السبت الماضي، ١٧ الف عامل افريقي بسبب مشاركتهم في مراسم دفن ضحايا القتل البوليسي خلال المظاهرات التي اندلعت مؤخراً احتجاجاً على نظام القمع العنصري في جنوب افريقيا.

أسعار الدولار الامريكي

- • من البنك - ٩٢٩,٧٥ ش
- • رسمي (متسيغ) - ٩٤٩,٣١ ش
- • للسافرين - ١١٣٦,١٠ ش
- • «أسود» - ١٢٢٠ - ١٢٢٥ ش

كلمة الاتحاد

من «سايغون» الى الخرطوم لا طريق سوى طريق الطبقة العاملة !

في الأول من أيار قبل عشر سنين، زف الينا الشعب الفيتنامي البطل بقيادة طليعته الباسلة وبحزبها، حزب «العم هو»، بشرى نجاحه في تحرير سايغون من براثن المستعمرين الأمريكيين وعملائهم «الفيتناميين» وتسميتها، وبحق، باسم قائد ورمز النضال التحرري البطولي والطويل في شرقي آسيا - هوشي منه.

واليوم، في الأول من أيار ١٩٨٥، يزف إلينا الشعب السوداني الشقيق، بقيادة نقابات عماله وموظفيه وعلى درب حزبه الشيوعي البطل حزب عبدالخالق محجوب والشفيع الشيخ احمد وجرائح وهاشم العطا، تحرير الخرطوم وكل السودان من براثن عملاء الاستعمار الأمريكي - النميري وطغمته الخائنة الملطخة أيديها وضمائرها بدماء خيرة أبناء وبنات الشعب السوداني الصابر والصامد.

وعلى طريق الشعوب هذه فقط - طريق طبقتها العاملة وأحزابها الثورية التقدمية والوطنية - انتزعت الشعوب، في عصرنا الحديث، حريتها واستقلالها واستعادت حقوقها القومية الشرعية في أوطانها.

ولا تختلف شعوب شرقنا العربي، في هذا المضمار المصيري، عن بقية شعوب الدنيا، فما من انتصار حققته الا على هذا الطريق. وما من هزيمة نزلت بها الا على طريق الخنوع للامبريالية ووعودها.

وآخر مثل على ذلك هزيمة العدوان الاسرائيلي في لبنان والأزمة الاقتصادية الخانقة التي تعصف بالاقتصاد الاسرائيلي - هذا الاقتصاد الذي أريد له ان يكون «شريكاً» لما يُسمى بالمساعدات الأمريكية. وهي أزمة اقتصادية وسياسية لم تعد تنفع معها اية «حيالة» رجعية عربية وأية مساهمة اسرائيلية في مشروع «حرب النجوم» الامريكي الانتحاري.

وعلى طريق الشعوب هذا - طريقنا - استطاع شعبنا العربي الفلسطيني، من خبر هذا الجرح الحي والراعي الباقي في وطنه، لن يتجاوز جروح خنجر الخيانة في نكبة ١٩٤٨ وان يصمد مرفوع الرأس في وطنه وان يفشل مؤامرات إزالته من الوجود في بلاده ومن الوجود القومي وان يحقق الانتصارات السياسية التاريخية التي وضعت قضيته العادلة في مركز القلب من قضايا التحرر الوطني في عصرنا.

وحين نتحدث، مؤكدين، عن عصرنا فانما نعني هذا العصر الخارق في تاريخ البشرية - العصر الذي أصبحت فيه حركة العمال الثورية، بقيادة الحركة الشيوعية العالمية التي حررت اكثر من ثلث الكرة الارضية وأعطت الى البشرية عالم الاشتراكية وعلى رأسه الاتحاد السوفييتي قاهر النازية والفاشية - أصبحت فيه القوة الاساسية في مسار التاريخ البشري. لقد كان مصير كل من تجاهل هذه الحقيقة الكبرى - حقيقة عصرنا الانتقالي - مزبلة التاريخ لمن لم يكن أسيراً من ذلك. ولن يكون الان ايضاً، وفي كل مكان غير ذلك.

• البقية على ص ٢ ع ٣ • («الاتحاد»)

خلال محاضرة في معهد «التخنيون» (حيفا)

ڤلنر: كل يوم يعترف كثيرون بصحة طريق الحزب الشيوعي و «الجبهة»

● حيفا ـ لمندوب «الاتحاد» ـ سليم سلامة ـ «ان حرب لبنان، التي كانت «الجبهة» وحيدة في معارضتها منذ يومها الاول، كشفت كليا وللمرة الاولى، عن العجز السياسي ـ الاقتصادي ـ الاجتماعي ـ العسكري الذي تعانيه دولة اسرائيل وعن تبعيتها المطلقة للولايات المتحدة الامريكية» ـ هذا بعض ما قاله النائب مابر ڤلنر رئيس «الجبهة» القطرية، في سياق المحاضرة التي القاها، ظهر امس (الاثنين) أمام عشرات الطلاب، اليهود والعرب، في معهد «التخنيون» في حيفا بدعوة من منظمة الطلاب العامة في المعهد التي استضافته في برنامج «ظهر اليوم» الاسبوعي.

وقال ڤلنر ان كثيرين ممن يعارضون استمرار هذه الحرب، اليوم ويطالبون بالانسحاب يعلنون، صراحة، عن اسفهم وندمهم على عدم تصويتهم الى جانب اقتراح كتلة «الجبهة» لنزع الثقة عن الحكومة في الثمن من حزيران ١٩٨٢ اي بعد يومين اثنين من اندلاع الحرب.

وحلل ڤلنر انعكاسات الحرب التي لا تزال بعد على أوضاع الدولة الاقتصادية والاجتماعية والاخلاقية وتفشي العنصرية والحركات الفاشية، وأبرزها نجاح حركة «كاخ» الفاشية في ايصال نائب عنها الى الكنيست. وحول قرار الحكومة الانسحاب من لبنان «على مراحل» قال ڤلنر ان هذا القرار يعني عدم الانسحاب من جميع مناطق لبنان. وتوقف ڤلنر عند الخدمات الجمة التي تقدمها حكومة اسرائيل للولايات المتحدة وخدمة مصالحها الاستراتيجية، مقابل بعض الدولارات التي يحاولون تصويرها وكأنها مساعدة من صديق الى صديقهم.

وخلص ڤلنر الى القول ان كل تحركات الحكومة الاسرائيلية، ماضيا وحاضرا، هي في اطار خدمة المخططات الكونية للامبريالية الامريكية وليس ادل على ذلك من استمرار احتلالها للمناطق الفلسطينية والسورية وتنكرها لحقوق الشعب العربي الفلسطيني واكثر من ذلك تبنيها لاملاءات الادارة الامريكية امثال قانون تقليص الميزانية الذي اعترف موداعي بأنه جاء وفقا للاملاءات الامريكية) وتحدث ڤلنر ايضا عما يسمى بـ مخرب التجويع فقال انه في حين عارضت بعض دول حلف «ناتو» هذا المخطط البشع وفي حين امتنع بعضها الاخر عن اعلان موقفه سارعت حكومة اسرائيل الى اعلان تبنيها والموافقة على هذا المخطط.

وقال ڤلنر انه «كما صدقنا في مواقفنا وتقديراتنا من حرب لبنان سيأتي يوم يقول فيه كثيرون ان هذا هو الطريق وسيندمون على عدم تأييدهم مواقف «الجبهة». وانتقل ڤلنر للحديث عن الذكرى الاربعين للانتصار على النازية وبين، في هذا السياق المواقف المبدئية والثابتة للاتحاد السوفييتي في دفاعه عن السلام العالمي. وفند مزاعم الاوساط الصهيونية والامبريالية حول كبت الحريات في الاتحاد السوفييتي.

وفي ختام المحاضرة سنحت الفرصة للحضور لطرح الاسئلة. وقال ڤلنر ردا على احد الاسئلة ان الحزب الشيوعي، والجبهة الديمقراطية تبنيا منذ بعد، طرحا برنامجا سلميا مشابها يضمن الامن والاستقرار لجميع شعوب دول المنطقة الا ان تعنت الصهيونية والامبريالية وتآمر الرجعية العربية حرمت، دائما، الشعب الفلسطيني من تحقيق مطالبه الشرعية.

وفي الختام، عاد ڤلنر واكد ان الطريق الوحيد لوضع حد لجميع مآسي البلاد والمنطقة هو طريق السلام العادل ـ طريق المؤتمر الدولي للسلام في الشرق الاوسط برعاية الامم المتحدة وباشتراك جميع الاطراف المعنية بما في ذلك اسرائيل وم.ت.ف وبمشاركة الولايات المتحدة والاتحاد السوفييتي.

وحاول بعض الطلاب من أوساط اليمين الفاشي التخريب على المحاضرة بالهتافات الاستفزازية المنكرة الا ان هدوء المحاضر واستهزاء الطلاب الآخرين أفشلا محاولاتهم تلك.

حفل تأبين للمرحوم نعمة أيوب

● من مكتب «الاتحاد» في الناصرة ـ اقيم بعد ظهر الاربعاء (٤/٢٤) في قاعة النادي الارثوذكسي في الناصرة حفل تأبين للمرحوم نعمة ايوب بحضور رئيس بلدية الناصرة، النائب توفيق زياد، والقائم بأعمالها، المهندس رامز جرايسي، ومدير مكتب وزارة العمل والرفاه في الناصرة، الدكتور سامي جريس ورجال دين ووفود عن الهيئات الشعبية والدينية في الناصرة وعدد كبير من اقارب واصدقاء ومعارف الفقيد.

وبدأ الاحتفال بالوقوف دقيقة صمت حدادا على روح الفقيد ثم تولى عرافة الاجتماع الدكتور سامي جرايسي لتحدث عن حياة الفقيد وقال انه كان من طبيعة المثقفين في المدينة و استطاع ان يصل الى المراحل العليا في دراسته اذ كان من اوائل الطلاب والرجال ومسؤوليه.

وكان الفقيد قد تخرج من الكلية العربية سنة ١٩٣٤ بتفوق وامتاز بالرياضيات والف كتبا عديدة طرح في بعضها اراء جديدة وعمل في سلك التعليم في الناصرة وحيفا وطبريا وكان مدرسا عاليا والتحق سنة ١٩٤٩ بدورة للعاملين الاجتماعيين وفي سنة ١٩٥٠ كان أول مدير لمكتب الشؤون الاجتماعية لبلدية الناصرة ولقد نشط في حياته في العمل الاجتماعي حيث بادر الى تأسيس مشغل للمكفوفين ومن ثم جمعية اصدقاء المكفوف وبالتعاون مع زملائه اسس جمعية حماية الطفل. وفي اخر ايام حياته بادر لتأسيس مكتبة الشرطة سجيل اخيري على مواد ثقافية وتربوية ولقيه خدمة للمكفوفين والمسنين.

ثم القى رئيس بلدية الناصرة النائب توفيق زياد، كلمة قال فيها: «تميز الفقيد بالاخلاص في عمله وصدقه مع نفسه ومع الآخرين فهو الذي أقام وفعل قسم الشؤون الاجتماعية في الناصرة وحول هذا القسم الى دائرة عصرية بكل ما في الكلمة من معنى وهو اول ادوج لأقسام الشؤون الاجتماعية في البلاد قاطبة وهذا بشهادات رسمية من كل المسؤولين الذين قاموا بزيارته كما تميز بحصافته وشخصية الفذة وصراحته مع المرضى حيث لم يفقد الامل حتى آخر لحظة في حياته».

ثم تلاه كاهن الطائفة الارثوذكسية الاب برجاء شقر بكلمة دينية. والقى السيد كمال عبود من لجنة المكفوفين كلمة تحدث فيها عن جهود الفقيد في تأسيس مشغل للمكفوفين وجمعية اصدقاء المكفوف. والقى السيد توفيق ابو احمد، رئيس لجنة اولياء امور الطلاب العامة في الناصرة، كلمة تحدث فيها عن نشاط الفقيد في تأسيس اللجنة العامة لاولياء امور الطلاب والقى السيد رائق جرايسي كلمة نيابة عن مجلس الطائفة الارثوذكسية في الناصرة ثم القت السيدة حكمية حليحل، مديرة مكتب الشؤون الاجتماعية التابع لبلدية الناصرة، كلمة تحدثت فيها عن عمل الفقيد الاجتماعي وشكرت ابنة الفقيد ليلى ايوب، في نهاية الحفل باسم عائلة الفقيد الحضور على مشاركتهم في حفل التأبين وتقديم العزاء لهم.

أول أيار ـ عيد العمال العالمي

باسم اعضاء وادارات مجالسنا المحلية، نتقدم بأحر التحيات والتهنئات الى العمال والمستخدمين في مجالسنا وسائر العمال والشغيلة في قرانا ولدى شعبنا الفلسطيني والعالم اجمع متمنين لهم دوام التقدم والنجاح في النضال من اجل العدالة الاجتماعية والسلام والديمقراطية.

* مجلس المشهد المحلي * رئيس المجلس ـ يوسف مرعي	* مجلس اكسال المحلي * رئيس المجلس ـ صالح يحيى دراوشه
* مجلس طمرة المحلي * رئيس المجلس ـ عباس حجازي	* مجلس الرينة المحلي * رئيس المجلس ـ حسن محمود حطبا
* مجلس يافة الناصرة * رئيس المجلس ـ اسعد يوسف كنانة	* مجلس دبورية * رئيس المجلس ـ اسعد عزايزة
* مجلس عين ماهل المحلي * رئيس المجلس ـ احمد ابو ليل	* مجلس دير حنا المحلي * رئيس المجلس ـ رجا خطيب
* مجلس سخنين المحلي * رئيس المجلس ـ محمد غنايم	* مجلس طرعان المحلي * رئيس المجلس ـ يونس نصار
* مجلس كوكب ابو الهيجاء المحلي * رئيس المجلس ـ حسنين ابو الهيجاء	* مجلس عرابة المحلي * رئيس المجلس ـ محمد عبري نصار
* مجلس المغار المحلي * رئيس المجلس ـ قاسم فريد غانم	* مجلس عيلبون المحلي * رئيس المجلس ـ يوسف سرور

رسالة الطيبة

إدارة المجلس المحلي ترفع قضايا البلدة الملحة الى مساعد الوزير فايتسمان

● الطيبة ـ من مكتب «الاتحاد» في المثلث ـ قام مساعد الوزير عيزر فايتسمان، السيد يوسف غنايم، يوم الاثنين ٨٥/٤/٢٩، بزيارة الى بلدة الطيبة الغضب على جولة في مدارس شبكة «عمال» والمجلس المحلي، واجتمع المسؤول الضيف الى رئيس المجلس المحلي ونوابه وعدد من اعضائه. واستمع الى مطالب ادارة المجلس، وعلى رأسها تحويل المجلس المحلي الى مجلس بلدي.

وتقرر ان يتم ترتيب لقاء خلال الاسبوع القادم بين الوزير فايتسمان وبين رئيس مجلس الطيبة المحلي عبد اللطيف حبيب، للبحث في الموضوع بصورة جدية.

واستعرض رئيس المجلس، امام الضيف، القضايا الملحة التي تواجهها المجلس ومنها، وجود (٤٠) غرفة تدريس مستأجرة وحاجة الى قاعة رياضية عامة وانجاز مشروع ملعب كرة القدم. وتطرق حبيب الى اعمال السطو والسرقات والتخريب التي يقوم بها الجانحون من الشبان، وطالب بالعمل على ايجاد امكنة لاستيعاب الشبان ولمنع وصولهم الى الجنوح والاجرام. وأشار في هذا السياق، الى تقصير الشرطة وتقاعسها في مواجهة الظاهرة.

وأثار السيد حبيب موضوع مشروع المجاري العامة وطلب مساعدة الدوائر الحكومية المختلفة في تنفيذ المشروع. واطلع الضيف على الاجحاف اللاحق بالفلاحين واصحاب الاراضي العرب جراء التخمينات العالية للضرائب التي تفرضها مصلحة ضريبة الاملاك. وعرض مطلب اللجنة الدينية بجعل كلية دينية في الطيبة.

وشارك في طرح القضايا نائب رئيس المجلس المحلي، عبد الحميد ابو عيطة فأكد على مطالب الرئيس، وخاصة على ضرورة معالجة ظاهرة الجنوح بافتتاح اندية وتوفير اماكن عمل ودعا الشرطة الى القيام بواجبها بهذا الخصوص.

● حبيب يطالب بارليف بالتدخل لتوفير الطمأنينة والامن للاهالي ●

● ابرق رئيس المجلس المحلي السيد عبد اللطيف حبيب، الى وزير الشرطة حاييم بارليف يطالب بأن تقوم الشرطة بتوفير الامن للسكان وممتلكاتهم في الطيبة.

وجاء في البرقية انه تصاعدت في الآونة الاخيرة حوادث السطو وجرائم التي تؤدي الى الحاق الاضرار بممتلكات وسيارات المواطنين وحوادث اطلاق النار التي تصاحب او لا تصاحب اعمال السطو والزعرنة، كما تفشى تعاطي وبيع المخدرات بين الشبان.

واشار حبيب في رسالته الى حوادث اقتحام وسرقة مؤسسات عامة مثل المدارس ودار المجلس المحلي والبنوك وصندوق المرضى بالاضافة الى بيوت السكن والمتاجر والمطاعم والمكاتب والحقول حيث سرقت المعدات والمستلزمات الزراعية ناهيك عن تحطيم سيارات او سرقتها. وأكد السيد حبيب في برقيته ان هذه الاعمال اثارت موجة غضب عارمة وعدم طمأنينة لدى السكان في الطيبة لا يستطيع احد التكهن بنتائجها، خاصة وان الاهالي يضطرون الى حراسة منازلهم وممتلكاتهم ليل نهار.

وطالب حبيب وزير الشرطة بتكثيف وجود افراد الشرطة في الطيبة وزيادة العاملين في مركز الشرطة في البلد وارسلت نسخ عن البرقية الى لجنة الداخلية في الكنيست والى مفتش الشرطة العام ومدير الشرطة في لواء الشمال والى ضابط شرطة كفارسابا وضابط مركز شرطة الطيبة.

الشرطة تواصل حملتها ضد شبان وفتيات دير حنا

● دير حنا ـ لمراسلة ـ واصلت شرطة سخنين في الموسم الاخير حملة الاعتقالات والتحقيقات الاستفزازية ضد شبان وشابات دير حنا بالتهمة المعروفة، رفع العلم الفلسطيني في مسيرة يوم الارض الخالد ١٩٨٥

فقد قامت الشرطة بمداهمة بيت المواطن يوسف سالم واعتقلت ابنته النائمة، وجيهة وكانت اعتقلت ابنته وهيبة في وقت سابق وهي لا تزال رهن الاعتقال منذ الاربعاء الماضي.

ولم تكتف الشرطة بالاعتقالات فاستدعت امس الاول الاحد الفتاة حسنة حسين طه للتحقيق معها بالتهمة ذاتها.

وتجدر الاشارة الى صغر سن الشبان والفتيات الذين توجه اليهم الشرطة تهمة رفع العلم الفلسطيني فاحد المعتقلين وهو علي محمود طه لا يتجاوز السادسة عشرة من العمر ولا يتجاوز عمر الفتاة وجيهة يوسف سالم السابعة عشرة من العمر.

ويعم السخط والاستنكار الشديدان أهالي دير حنا الذين يطالبون الشرطة بوقف حملة الاعتقالات والتحقيقات الاستفزازية بالتهمة الملفقة.

إلى فروع «الجبهة» والناخبين:

و... و... هام جداً

● في الثالث عشر من أيار القادم تجري الانتخابات لمؤتمر الهستدروت ولمؤتمر نقابات ولمجالس العمال.

● على ممثلي «الجبهة» التوجه الى لجان الانتخابات في مجالس العمال والى لجان الانتخابات الفرعية لضمان الحصول على بطاقات مراقب واحضار لجان صناديق الاقتراع.

● في الاماكن التي يوجد فيها «الجبهة» عضو برلين استشاري في لجنة الصندوق يمكن (للجبهة) ان ترسل عنها مراقبا الى اللجنة، ويستطيع المراقب الحصول على بطاقة لأكثر من صندوق واحد اذي يستطيع المراقبة في اكثر من صندوق واحد ـ بموجب الباب السادس من انظمة الهستدروت.

● الاقتراع يتم فقط بواسطة بطاقة العضوية في الهستدروت، ولذلك على الناخب ان يضمن وجود البطاقة معه عند توجهه للاقتراع.

● اذا كنت ايها الناخب تعمل بعيداً عن مكان سكناك ولا تعود كل يوم الى سكناك عليك بذل اقصى جهد للوصول الى صندوق الاقتراع في مكان سكناك واذا لم تنجح في ذلك فستطيع الاقتراع في احد صناديق الاقتراع المنتشرة في مراكز المدن البلاد.

(كتلة الجبهة الديمقراطية للسلام والمساواة في الهستدروت)

اسرائيل تهدد سكان منطقة صور بالدمار

● تتمة من الصفحة الاولى ●

وليد جنبلاط. أنهم سيحاولون الحيلولة دون وقوع معارك في بيروت وانه لن يسمح للسكان من الطوائف المسيحية في صيدا لان المستهدف هو عملاء اسرائيل.

وبالمقابل تضخم وسائل الاعلام الاسرائيلية والغربية ما يحدث، وتفبرك الانباء الكاذبة عن «مجازر ومرافق ونهب منازل ترتكب ضد السكان المسيحيين (!)» بدون أن تدعم هذه الاشاعات بأية معطيات ملموسة. وهناك العديد من الدلائل التي تشير الى أن تهجير المسيحيين من منطقة صيدا يندرج في اطار المخطط خبير منطقة «الحزام الامني» ديمغرافيا، لجعل هذه المنطقة مرتعه لتكريس وتعميق الاحتلال الاسرائيلي.

● اسرائيل تهدد ●

ووزع حكام اسرائيل، اتحاد الى انهم مستعدون لتقديم «المساعدة الانسانية» للسكان النازحين، بما في ذلك في جزين، وأنهم لن يتدخلوا فيما يدور داخل لبنان. ويتناسى حكام اسرائيل، الذين يحاولون إشغال الرأي العام المحلي والعالمي عن خطط احتلال منطقة «الحزام الامني» ـ بالمجازر (!) المزعومة التي تحدث في منطقة صيدا ـ يتناسون أنهم هم الذين يؤيدون ويرعدون ويأمرون قوات العميل حداد في جزين وقوله جزين وأنهم وراء قوات جعجع الكتائبية.

ومن جهة ثانية شجعت القوات الاسرائيلية، ظهر امس الانسحاب من منطقة صور ووزع الجيش الاسرائيلي مناشير على السكان، وقع عليها الجنرال أوري اور، جرى فيها تهديدهم بالدمار والخراب اذا ما تعاونوا مع المقاومة الوطنية.

من «سايغون» الى الخرطوم لا طريق سوى طريق الطبقة العاملة!

● تتمة من الصفحة الاولى ●

وبحق تعلق شعوب الارض كافة امل أمانيها بطبقاتها العاملة وبأحزابها الشيوعية كذلك في بلادنا وفي اوساط شعبنا.

وباشتداد ظلام الليل على شعبنا، في هذه الايام يزداد أمل شعبنا في كل مكان بنا ـ بعمال وموظفي وجمهور شعبنا وبحزبنا القائد المجرب والحكيم والذي قاده دائماً من مكسب الى مكسب.

وفي مهرجانات ومسيرات أول أيار وفي الانتخابات النقابية العامة القادمة سيهتف عمالنا منادين جميع افراد هذا الشعب الصابر والصامد وجميع انصار الحرية والسلام العادل والتقدم: لبيكم لبيكم في الليلة الظلماء يفتقد البدر! وهذه الجماهير الكادحة، الصامدة والواعية والمناضلة هي البدر وستهدي اليكم المزيد من المنجزات حتى تبدد الظلام ويطلع الفجر.

برعاية رئيس البلدية زيّاد

افتتاح نادي البلدة القديمة في الناصرة

● في جو احتفالي وتحت رعاية رئيس بلدية الناصرة النائب توفيق زياد وبحضور جمهور غفير من مسؤولي قسم الشؤون الاجتماعية في البلدية ومن مندوبي الاندية في الناصرة ومن الاهالي افتتح، مساء السبت (٤/٢٧)، نادي البلدة القديمة في المدينة.

افتتح الاحتفال بنشيد قدمه اعضاء النادي الحدث، بعده، عريف الحفل، عبد أبو راس، مرحب بالحضور ثم ألقى رئيس البلدية، النائب توفيق زياد، كلمة أطلع فيها الحضور على الجهود التي بذلت من اجل اقامة هذا النادي ليصبح سادس الاندية التابعة لبلدية الناصرة. وحيّى زياد جميع المبادرين والذين بذلوا جهود لاقامة النادي كما هنأ ادارة واعضاء النادي على الانجاز.

وحيّت الحفل، كذلك، مديرة قسم الشؤون الاجتماعية في البلدية، حكمية حليحل ورديفة جرايسي، مديرة القسم الشمالي في الشؤون الاجتماعية، وسميح مظهر، مدير قسم الرياضة والشباب في البلدية.

ثم تحدث مركز النادي، سلامه سالم، مرحب بالحضور واستعرض نشاطات النادي التي بدأت قبل أشهر عديدة من حفل الافتتاح. وقال ان النادي يضم الآن حوالي (٢٠٠) عضو ولقد اسست في النادي فرق رياضية وفنية متنوعة.

ثم شكر سالم بلدية الناصرة على دعمها للنادي، رغم امكانياتها المحدودة، وشكر قسم الشؤون الاجتماعية في البلدية والهيئات الاخرى التي عملت على اقامة النادي.

واختتم الاحتفال ببرنامج فني قدمه اعضاء النادي واشتمل على الاناشيد والدبكة الشعبية وعرض كراتيه.

اللجنة ضد العنصرية ومن أجل التعايش تطالب بمنع دخول كهانا الى التخنيون

● حيفا ـ لمراسلنا ـ بعثت اللجنة ضد العنصرية ومن اجل التعايش فرع حيفا برسالة الى رئيس معهد الهندسة التطبيقية ـ التخنيون ونسخة عنها الى مجلس ادارة المعهد طالبته فيها بالعمل على منع دخول النائب الفاشي كهانا الى المعهد يوم ٨٥/٥/٢ لالقاء محاضرة وتحريضه بدعوة من منظمة الطلاب العامة في المعهد.

وجاء في الرسالة: «نحن بالطبع من اجل حرية التعبير وظهور كافة الطروحات السياسية امام الطلاب الا ان كهانا غير محسوب على هذه الطروحات فكهانا يدعو الى العنصرية والكراهية والى العنف ضد المواطنين والطلاب العرب، وحضوره سيضر ايما ضرر بعلاقات التعايش بين الطلاب».

واختتمت الرسالة: «نتوجه الى حضرتكم للعمل على الغاء محاضرة كهانا في التخنيون فلا يشرّف معهد اكاديمي ان يكون منبراً لعنصري ومن الضروري، اليوم، عمل كل شيء من اجل منع تفشي العنصرية والعصبية القومية في المجتمع الاسرائيلي، وخاصة بين الاجيال الشابة. وعليه، ينبغي عدم اعطاء منبر لكهانا في التخنيون حتى نشر داء العنصرية».

الجبهة الدمقراطية للسلام والمساواة

اجتماعات بمناسبة اول ايار وانتخابات الهستدروت

☐ الثلاثاء ٨٥/٤/٣٠

● الطيبة: الساعة ٦،٠٠ مساء يتكلم اميل حبيبي ديبورا ليرنا
● بلدة الناصرة: الساعة ٦،٠٠، يتكلم سالم جبران
● شفاعمرو: الساعة ٧،٣٠ مساء في نادي الحزب يتكلم توفيق طوبي وأحمد حمو ورياض خوري وموسى صالح.
● الناصرة: مساء يتكلم: توفيق زياد
● الرملة: الساعة ٨،٠٠ مساء حفلة في النادي يتكلم: زاهي كركبي
● تل ابيب: الساعة ٨،٣٠ مساء حفلة لوزيل اعضاء جدد وبرنامج فني
● يافا: الساعة ٨،٠٠ مساء في النادي اليافاوي يتكلم: عوزي بورشطاين
● بيتح تكفا: الساعة ٨،٠٠ مساء في النادي يتكلم: ساشا حينين
● رمات غان: الساعة ٧،٣٠ مساء، يتكلم يوسف الفازي
● بات يام: الساعة ٨،٠٠ مساء في النادي يتكلم: بنيامين غونين

☐ يوم الأربعاء ٨٥/٥/١

● بيت شيمش: الساعة ٨،٠٠ مساء يتكلم: ڤلر غوجانسكي و ي. ليوري

☐ يوم الجمعة ٨٥/٥/٣

● رحوبوت: الساعة ٨،٠٠ مساء يتكلم: ثامر غوجانسكي
● الشرقية: الساعة ٦،٠٠ مساء يتكلم: توفيق طوبي
● مصمص: الساعة ٧،٠٠ مساء يتكلم: جمال موسى
● رنانا: الساعة ٧،٣٠ مساء في بيت زكي عياش، يتكلم: زاهي كركبي

☐ يوم السبت ٨٥/٥/٤

● بئر السبع: الساعة ٧،٣٠ مساء في النادي يتكلم: يوسف الفازي.
● باقة الغربية: الساعة ٦،٠٠ مساء يتكلم: جورج طوبي

مع اقتراب موعد انتخابات الهستدروت في (٥/١٣):

ما هي الضربات الجديدة التي يتضمنها برنامج المعراخ والليكود والمعدة للتنفيذ بعد الانتخابات ؟

● المعراخ والليكود يتفقان على صفقة تامرية ضد العاملين في مجال الدعاية الانتخابية ● تهيئة القاعدة المادية لتنفيذ تكبيل اسرائيل بسلاسل اتفاقية اقامة منطقة التجارة «الحرة» و«حرب النجوم» ● ماذا تعني الضربات الجديدة ضد العاملين من خلال «تخفيض السيولة» والغاء «شبكة ونظم الربط» و«تثبيت العملة»؟ ● ما هو مضمون برنامج «النقاط العشر» الذي قدمته واشنطن لاسرائيل

□ بقلم احمد سعد □

■ مؤشرات الضربات الاقتصادية الحكومية

مخيم العمل التطوعي السادس في ام الفحم

سواعد المتطوعين والمتطوعات تتحدى وتبني وتُعمّر

● تكاليف انجازات المخيم: (١٣) ضعفاً من ميزانية التطوير الحكومية ● أهم انجاز ـ الوحدة الوطنية الفحماوية ● الأمسيات تحولت الى أعراس وطنية ضد التمييز ومن أجل المساواة ● الأهالي يساهمون بـ (٧٠٪) من تكاليف المشاريع ●

■ تقرير: تيسير خالد إغبارية ■

● المخيم تجسيد لوحدة الفحماويين الوطنية ●

● امسيات المخيم صوت وطني ●

● مخيم التحدي والانجازات ●

لمحات من تاريخ حركة العمال العرب النقابية في فلسطين

■ بقلم: سليم القاسم ■
(عضو لجنة التعبدية للهستدروت)

● تاريخ النضال النقابي للعمال العرب في فلسطين تاريخ جليل لا يمكن تجاهله ومحاولة قيادة الهستدروت أن تسوغ معارضتها لاقامة مجالس عمال منتخبة في الوسط العربي بعدم نضوج العاملين العرب تنطوي على نيّة طمس هذا التاريخ الجليل ●

● لا يوجد للأغلبية الساحقة من العمال العرب - أعضاء الهستدروت حتى اليوم مجالس عمال محلية منتخبة في اماكن سكناهم، تشرف على مصالحهم وتعالج قضاياهم، وذلك نتيجة للمعارضة العنصرية التي تبديها قيادة حزب العمل لاقامة مثل هذه المجالس

ويبدو ان هذه القيادة تخشى من اندفاع وصايتها عن تنظيم العمال العرب النقابي، ان هم مارسوا حقوقهم الديمقراطية في هذا التنظيم وأخذوا قضاياهم بايديهم. وهي في سبيل ابقاء هذه الوصاية [illegible]

في حقيقة ان تاريخ النضال النقابي للعمال العرب في فلسطين تاريخ جليل لا يمكن لاي كان ان يتجاهله

لقد بدأت حركة العمال العرب النقابية في هذه البلاد [illegible] ١٩٢٥ [illegible] جمعية العمال العرب الفلسطينية

[illegible]

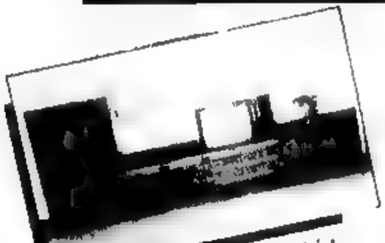

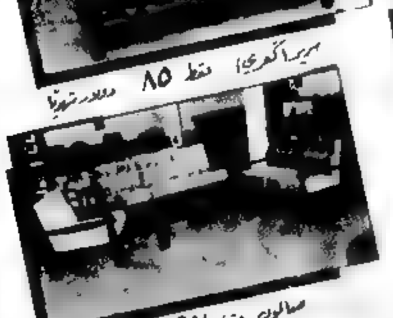

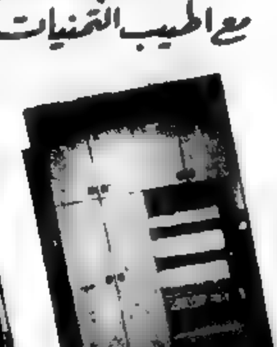

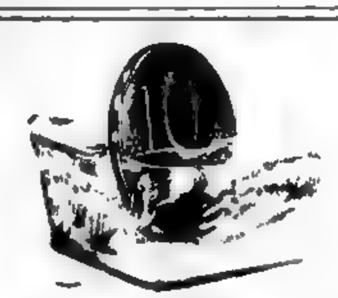

... ايار ١٩٥٨ ...

الجماهير العربية تتحدى السلطة وتطرح قضية الشعب الفلسطيني امام العالم

اعداد: د. دوار اليس

● أهالي الناصرة يقاطعون احتفالات «الاستقلال» ويرفضون التصفيق لسالبي حقوق الشعب العربي وأرضه وهادمي قراه ● اطلاق الرصاص على اهالي ام الفحم ● عشرات الجرحى واعتقالات جماعية واحكام جائرة ● معتقلو ام الفحم يقابلون الاحكام الوحشية بالاناشيد الثورية ●

●○ ميادة شريفة ومعركة مشرفة ●○

● عند الأول من ايار ١٩٥٨ ... جماهير شعبنا الفلسطيني في ... وفي مناطق ... والاجنبية ... ومظاهرات الأول من ايار يوم ... العمال العالمي.

غدا، يواصل جماهير شعبنا مسيرة الكفاح ... رفعة راية ايار ومسيرات ... مطالبه اليومية والقومية.

[illegible]

حسنه وعلانيه لارهاب الجماهير العربية ومنعها من رفع مطالبها من خلال مظاهرات اول ايار ...

[illegible]

> ● وسائل الاعلام في العالم قاطبة انشغلت، يوم ١ أيار ١٩٥٨، بحدثين: وقوف عبد الناصر على منصة أول أيار في الساحة الحمراء في موسكو وانتصار «كف» الجماهير العربية على مخرز بوليس بن غوريون ●

●○ ماذا حدث؟ ●○

[illegible]

●○ الارهاب البوليسي قبل ايار ●○

[illegible]

●○ الناصرة ـ ساحة حرب! ●○

[illegible]

●○ لماذا تغضب السلطة اعصبي؟ ●○

[illegible]

> ● حكومة بن غوريون تفقد صوابها لان الجماهير العربية نبهت العالم كله الى زيف دمقراطية حكام اسرائيل والى التمسك بحقوق الشعب العربي الفلسطيني القومية ●

●○ معركة حاميه ●○

[illegible]

●○ اعتقالات عشوائية ●○

[illegible]

> ● في الناصرة أنشدوا «هذه وعود قرانا/أحوسا في شقانا/هبت تلبي ندانا/ هيا رفاقي للكفاح». فحولت حكومة بن غوريون المدينة الى ساحة حرب ●
>
> ● ● ●

●○ كل الشعب جبهة ●○

[illegible]

> ● العدوان الدموي الواسع [illegible] لاطفال [illegible] وحتى [illegible] الحرب [illegible] الكب... ●

●○ الشرطة تطلق الرصاص على اهالي ام الفحم ●○

[illegible]

●○ قيل ذلك! ●○

[illegible]

●○ اعمال انتقاميه ضد ... ●○

[illegible]

●○ اصداء محلية وعالمية ●○

[illegible]

●○ محاكم عسكرية واحكام جائرة ●○

[illegible]

> ● الحزب الشيوعي الفرنسي يحيي المتظاهرين والعمال العرب ●

●○ بالأناشيد الثورية قابل معتقلو ام الفحم الأحكام الوحشية ●○

كتبت صحيفة «الاتحاد» على عرض صفحتها الأولى من عددها الصادر يوم ٦ حزيران ١٩٥٨ ... الفحم ... الاحكام الوحشية بالاناشيد الثورية ...

[illegible]

... في السجون/ سوف ... / يا شعوب الشرق ... سوف ... رغم انف الغاصبين».

حرب الآباء لكن الشعب ... وسيواصل الاحتفال بأول ايار ... وفي العام المقبل وفي كل عام.

القائد الشيوعي الفلسطيني سليمان النجاب لـ «اليسار العربي»:

إسقاط اتفاق عمان ضرورة وطنية!
تنفيذ اتفاق عدن ـ الجزائر هو المخرج!

● برنامج الحد الأدنى الوطني، الذي أقرته الدورة السادسة عشرة للمجلس الوطني الفلسطيني، هو برنامج الحزب الشيوعي الفلسطيني ●

● حيف ـ مكتب «الاتحاد» ـ أجرت مجلة «اليسار العربي» مؤخراً، حواراً مع عضو المكتب السياسي للحزب الشيوعي الفلسطيني، سليمان النجاب، تحدث خلاله عن الصعوبات والمخاطر التي تهدد الشعب الفلسطيني وممثله الشرعي والوحيد، م.ت.ف. كما تحدث عن سبل الخروج من الازمة وسقوط المؤامرة الامبريالية الصهيونية ـ الرجعية العربية.

وفيما يلي ننشر النص الكامل لهذا الحوار

● سؤال: هذه «الاعلان عن عمان ...» [illegible]

□ النجاب: الاتفاق الذي جرى توقيعه في عمان بتاريخ ١٩٨٥/٢/١١ بين الملك حسين وياسر عرفات، هو إعلان عن علاقة خاصة عن تحالف خاص بين الاردن والقيادة الرسمية لـ م.ت.ف. وهذا يعني اعترافاً خاصاً من جانب هذه القيادة بدور خاص للاردن في «مساعدة» الشعب الفلسطيني لاسترداد حقوقه ولا يمكن فهم هذا الدور الخاص للنظام الاردني الا انطلاقاً من خصوصية الاتفاق. وانما يجب كذلك النظر الى السياسة التي انتهجها هذا النظام ازاء رفع العدوان الصهيوني منذ وقع في العام ١٩٦٧ وتحرير الاراضي العربية المحتلة وضمان الحقوق المشروعة للشعب الفلسطيني.

لقد لجأ مع هذا النظام، منذ ذلك التاريخ، بالمراهنة على استعطاف رحمة حكام واشنطن ودول حلف الاطلسي الاخرى لممارسة ضغط على حكام اسرائيل لاسترجاع الارض المحتلة بتنفيذ قرار مجلس الامن ٢٤٢ وأبدى حكام الاردن استعدادهم الدائم لتقديم تنازلات عن بعض الاراضي المحتلة. ولم يطرح هؤلاء الحكام يوماً قضية الشعب الفلسطيني، باعتبارها قضية حق تقرير مصير [illegible] مع قوى الامبريالية والصهيونية، في حرمان هذا الشعب من حقه في اقامة دولته المستقلة في العام ١٩٤٨

[illegible]

● دور التحالف الدمقراطي ●

[illegible]

● اتفاق عدن ـ الجزائر أساس الخروج من المأزق ●

[illegible]

● دور الحزب الشيوعي الفلسطيني ●

[illegible]

● جدول نتائج مباريات فرق الدرجة الأولى في المنطقة الشمالية ١٩٨٤ ـ ١٩٨٥ ●

الفريق	النتائج
شباب ب	[illegible]
شباب خ	[illegible]
الخضيرة ب	[illegible]
الخضيرة خ	[illegible]
عكا ب	[illegible]
عكا خ	[illegible]
بيسان ب	[illegible]
بيسان خ	[illegible]
شفاعمرو ب	[illegible]
شفاعمرو خ	[illegible]
[illegible]	[illegible]
تل حنان ب	[illegible]
تل حنان خ	[illegible]
شباب ب	[illegible]
الناصرة خ	[illegible]

● (ب) ـ النتائج المذكورة في الخط الافقي الأول تشير الى المباريات البيتيه
● (خ) ـ النتائج مذكورة في الخط الأفقي الثاني تشير الى المباريات الخارجيه

■ إعداد ـ أسعد تلحمي ■

● اللائحة النهائية ٨٤ ـ ٨٥ ●

١	١٨	٣	٤	٦٢:٢٣	٤٣
٢ هـ عكا	١٧	٦	٣	٦٢:٣٣	٤٠
٣ هـ الخضيرة	١٦	٧	٣	٣٢:١٣	٣٩
٤ بيسان	١٤	٤	٨	٤١:٢٢	٣٣
٥ شفاعمرو	١٢	٧	٧	٤٤:٢٥	٣١
٦ هـ طيره	١١	٤	١١	٥٠:٤٨	٢٦
٧ اتحاد الناصرة	١٠	٦	١٠	٣٤:٢٨	٢٦
٨ كريات آتا	١٠	٥	١١	٣٤:٢٣	٢٥
٩ اور عقيبا	٦	١٢	٨	٣٣:٢٥	٢٤
١٠ تسيرت عليت	٦	٩	١١	٣٩:٣٣	٢١
١١ طيرة الكرمل	٤	٣	١٥	٥٠:٦٩	٢١
١٢ الجولة	٧	٤	١٥	٣٢:٤٩	١٨
١٣ تل حنان	٣	٢	٢١	١٧ :١١٠	٨
١٤ شباب الناصرة	٣	٢	٢١	٧٧:٧٨	٨

● اللائحة النهائية في الموسم ٨٣ ـ ٨٤ ●

١ هـ طيره	١٤	١٠	٢	٤٧:٢٣	٣٨
٢	١٢	١١	٣	٤٧:٢	٣٥
٣ شفاعمرو	١٣	٩	٤	٤٧:٢٦	٣٥
٤ العفوله	٩	١٢	٤	٢٤:١٥	٣
٥ هـ عكا	١١	٨	٧	٤٣:٢٧	٣
٦ الناصرة	٨	٥	٩	٢٩:٣٥	٢٥
٧ هـ الناصرة	٩	٧		٢٨:٣٧	٢٥
٨ طيرة الكرمل	٨	٨	١	٣٧:٣٥	٢٤
٩ الخضيرة	٦	١١	٩	٣٣:٣٥	٢٣
١٠	٦	١١	٩	٢٤:٢٨	٢٣
١١ تل حنان	٤	١٢	٨	٣٣:٣٧	٢٣
١٢ كريات	٧	٨	١١	٣٤:١٣	٢٢
١٣	٧	٧	١٢	٣٤:١٦	٢١
١٤ مجدل	٢	٥	١٩	٦٤:١٦	٧

□ هذا الاسبوع .

المنتخبات الاوروبية تخوض جولة أخرى من المباريات التمهيدية لكأس العالم ١٩٨٦

● تجري ... [illegible]

[illegible]

في الدرجة الثانية والدرجة الثالثة

نتائج مباريات الاسبوع ال ٢٣

○ جمعة ـ مكتب ... [illegible] مباريات الاسبوع الثالث والعشرين لدوري الدرجة الثالثة على النحو التالية

هـ كفر ك ـ عيلبون	٣ صفر
ب كريات ... ـ سخنين	٣ صفر
الرامة ـ سلومي	٢ ١
يانوح ـ جولس	٤ ١
معلوت ـ معليا	٢ ٢
كرميئيل ـ المغار	٩ صفر
هـ سخنين ـ هـ جديدة	١٠ ١
حرفيش ـ يركا	١ صفر
فركادية ـ المزرعة	٦ صفر
الحمه ـ كفر سميع	٢ ٢
سخنين ـ دير الأسد	٢ صفر
ابناء سخنين ـ عيلوط	١ صفر
هـ كفر ك ـ كفر صما	٦ صفر
... ـ ...	١ صفر
كفر مصر ـ بيسان	٢ صفر
الفرديس ـ ساجور	١ ٥
كسائفة حيفا ـ معاوية	١ ١١
هـ زهرون ـ ...	١ ٤
... ـ العفولة	١ ٤
هـ بردس ـ ...	١ ٣
هـ زهرون ـ ع عكرمل	٢ ٢
هـ ... ـ ...	٥ صفر
... ـ ...	١ ٣
...	٢ صفر
... ـ هـ ...	١ ١
الطرمل ـ دبورية	٣ ٣

وفيما يلي لوائح ترتيب المجموعات

● منطقة الجليل ●

١ هـ كفر ك	(٢١١)	١٢٩:١٧	٣٦
٢ كريات سموة	(١٩١)	٨٨:٢	٣١
٣ كرميئيل	(١٩١)	٢٦:١٣	٣٠
٤ صفد	(٢٦١)	٥١:٢٣	٢٩
٥ سخنين	(٢٠١)	٤١:٢٤	٢٨
٦ طرعان	(١٩١)	٤١:٢٦	٢٢
٧ المغار	(٢١١)	٢٩:٦٣	١٨
٨ معليا	(١٩١)	٣٣:٤١	١٢
٩ معلوت	(١٨١)	٣٢:٦٢	١٢
١٠ سلومي	(٢١١)	٣٣:٩١	١٢
١١ الرامة	(١٩١)	٢٤:٣٩	٨
١٢ ...	(١٨١)	١٩:٣١	٦
١٣ يانوح	(١٨١)	٢٠:٦٢	٤

● منطقة المفراتس ●

١ فركادية	(٢٣١)	٢٦:٢٤	٤٠
٢ هـ سخنين	(٢١١)	٢٦:٨	٣٧
٣ سخاعمرو	(٢٣١)	٤٤:٢٨	٣٩
٤ ...	(٢٠١)	٢٥:٢	٣٦
٥ ابناء سخنين	٢٢١	٣٣:٣٠	٣٦
٦ هـ جديدة	(١٩١)	٣٤:١٨	٣٤
٧ كريات حاييم	(٢٠١)	٣٦:٣٣	٣٢
٨ كفر سميع	(٢٢١)	٤:١٧	٢٠
٩ عيلوط	(٢١١)	٣١:١٩	١٧
١٠ الحمه	(٢٢١)	٢٨:٣٩	١٦
١١ حرفيش	٢٢١	٢٨:٤	١٤
١٢ دير الأسد	(١٩١)	١٥:٣٣	١١
١٣ هـ جديدة	١٩١	٢٤:٥١	٨
١٤ المزرعه	٢٢١	١٩:٦٣	٩

● منطقة حيفا ●

١ ... ساجور	(٢٢١)	٤٥:١٢	٣٩
٢ ... الناصرة	٢٢١	٢١:١٤	٣٥
٣ هـ كفر ك	٢٢١	٦٢:١٧	٣٥
٤ عرابه	(٢٢١)	٤١:١٤	٣١
٥ دبورية	(٢١١)	٥٩:٢٦	٣٠
٦ ...	(١٩١)	٤٤:٢٥	٢٢
٧ انكسيم	(٢٢١)	٢٩:٣٦	١٩
٨ تل ...	(٢٠١)	٢٤:٤٧	١٥
٩ المكسور	(٢١١)	٢:٤٤	١٥
١٠ كفر صبا	(٢٠١)	٣١:٥	١٤
١١ العمل الناصرة	(٢١١)	١٩:٤٦	١٢
١٢ كفر مصر	(٢٢١)	٢:٧١	٨
١٣ بيسان	١٩١	١٦:٥٩	٦

● منطقة ... ●

١ هـ زهرون	٢٢١	٥٧:١٦	٤٠
٢ ...	٢٢١	٦٦:٢٢	٣٦
٣ هـ بردس	٢١١	٦٢:١٢	٣٥
٤ كسائفة حيفا	(٢٢١)	٨٣:٣١	٣٣
٥ هـ بردس	(٢٢١)	٤١:٢٥	٢٩
٦ العفولة	(٢٢١)	١٥:٤٦	٢٥
٧ الفرديس	(٢٢١)	١٨:٤١	٢٣
٨ هـ زهرون	٢٢١	٤١:٤١	٢٣
٩ هـ ...	(٢٢١)	٤٤:٢٧	١٨
١٠ ع عكرمل	(٢٢١)	٣٦:٥	١٦
١١ ...	(٢٠١)	٣٣:٦٢	١٦
١٢ ...	(٢٢١)	٣:٩١	١
١٣ ساجور	(٢٢١)	٣٣:٦٨	٩
١٤ معاوية	(٢٢١)	١٩:٧٨	٤

●● هدية تقديرية للاعب الشهر ●●

● ... [illegible] ... لاعب الشهر ... الاتحاد الرياضي محمد خطيب

الجبهة الدمقراطية للسلام والمساواة

● تستضيف اليهود من اصل عراقي ●

اليوم ـ الثلاثاء ٣٠/٤/٨٥ الساعة ٧.٣٠ مساء في «بيت الصداقة» ـ شارع ... ٧٠ تل ابيب

باشتراك عضو الكنيست ماير فلنر ● سمنة ... ● موسى حوري

في البرنامج فرقة موسيقية مع مطربين عراقيين

الجبهة الدمقراطية للسلام والمساواة ـ الطيبة

ندعوكم لحضور الاجتماع الانتخابي ... اليوم الثلاثاء ٣/٤/٨٥ الساعة ٧ مساء في النادي. خطباء الاجتماع ● ... ● عبد اللطيف حبيب ـ رئيس المجلس المحلي ● المحامي عبد الجواد ... ● ... ● ... ـ رئيس قائمة مجلس العمال ● عبد القادر ... ـ مرشح للاجتماع

جبهة الناصرة الدمقراطية

● ...
● ...
● ...
● ...

ـ ... الجبهة الناصرة ... الكادحين والمثقفين والشباب

لهذا ندعوكم لحضور الاجتماع الشعبي الانتخابي

● الحي الشرقي ـ اليوم الثلاثاء ٣٠/٤/٨٥ الساعة ٧.٣٠ مساء في بيت الاخ ... متكلم ● رئيس بلدية الناصرة ـ النائب توفيق زياد ● ... ـ رئيس الجبهة لمجلس العمال ● ... ـ مرشح الجبهة لمجلس العمال ● ... ـ مرشح الجبهة لمجلس العمال

من المثلث يهنئون العمال بمناسبة عيد العمال العالمي

بمناسبة حلول عيد العمال العالمي ـ أول أيار نتقدم الى اخوتنا وأهلنا العمال في المثلث والى زملائهم في انحاء البلاد والى كل عمال العالم بالتهاني القلبية الحارة متمنين لهم ولاسرهم الصحة والسعادة اعاده الله علينا والسلام العادل يخيم على ربوع بلادنا

- عبد اللطيف حبيب ـ رئيس مجلس الطيبه المحلي
- طارق عبد الحي ـ رئيس مجلس الطيره المحلي
- كامل احمد ريان ـ رئيس مجلس كفر برء المحلي
- احمد ابو عصبه ـ رئيس مجلس جت المحلي
- نبهان قشقوش ـ رئيس مجلس قلنسوة المحلي
- محمد مصلح يونس ـ رئيس مجلس عرعره المحلي

هاشم محاميد ـ رئيس بلدية ام الفحم

يا عمال العالم اتحدوا

الاتحاد

جريدة يومية

صفحة ٨ — ثلاثاء ٣٠ نيسان ١٩٨٥

● زجليات ● عيد دعيم ●

الى العامل

العامل جبلي لبلادو / وعزمو جبّار
بشيكاعو كتب أمجادو / بدم الأحرار

شعر زنودك قوّتها / تنحت الصوان
وجنه لحوّل صخرتها / وروضة ريحان
تبني تعلّي رايتها / ويعلى البنيان
وتحمي بدمّك تربتها / وتردّ الأخطار

بعيد العامل موالي / فجر البحور
ارفعت جبينك بالعالي / بكلّ المعمور
حاربت الاستغلال / وسحقت الجور
ورفعت الرايه بتسلالي / بأول أيار

بعيد العامل يا اخيا / بصمودك زيد
ت يحقق أمانينا / وبها بالعيد
كاسي علم كالكيف / والنار تقيد
ت يعودو اهالينا / وترجع لي الدار

(٨٥/٤/٢٥)

عندما ارسم اشعر انني اتنفس

● الفنان عبد التمام ●

● من لوحات عبد التمام ●

وابتعت كوزاً من الاكواز ذات مرة حكى لي الكوز حاله وافشى سرّه

بهذا البيت من الشعر لعمر الخيام اجاب الفنان عبد التمام عن سؤالي حول اسباب الرسومات الفخاريه التي اعطاها للاتحاد. وعلق: ارسم الفخار لان الفخار من طين، الناس من طين!

وحين يتحدث الفنان عبد التمام فلا يشغلك بالتفاصيل ويختصر عمره بجملة سطور حتى لي ولما تجاوز عمري ستة شهور انتقلت بنا، لم ادرس سوى ثماني سنوات لاني لم ابدء من بول تعليمي الثانوي فامي عربية ليست من هذه البلاد وكانت تشتغل لكي تعيش قوتنا انا واخوتي.

لكني درست اسس الفن فيما بعد بالمراسلة لمدة سنة في المعهد الامريكي حتى انهيت الا اني لم احصل على شهادة لان ذلك يكلفني مبالغ طائلة.

☐ متى بدأت ترسم؟

● وانا طفل صغير كنت ابحث عن حجارة جيريه وارسم الاشياء التي تخطر ببالي على الجدران والابواب.

☐ ما هي الخطوة الجديه ومتى كانت؟

● اول معرض، ان جاز التعبير، نظمته المدرسة حين كنت في الصف الثامن فقد طلب الي تنظيم معرض عن المواصلات في العالم اي المراحل التي مرت بها وكيف تطورت حتى يومنا كان ذلك في العام ١٩٥٨ وقد نجح المعرض وحصل على جوائز وصار الناس يشيرون نحوي: هذا هو الرسام! وقد أشهرني هذا المعرض في ارفق حتى صرت واسمه الرسومات التي طلبها كل عروس على الوسائد والشراشف الزوجية. وقد غدا هذا العمل تقليداً كبرت معه وما زلت امارسه لكي تطور بحيث صرت اصمم الديكور وارسم على الجدران في بيوت الزوجية. اما الديكور في المدارس فانا اقوم بتنفيذه تطوعاً.

☐ كم عدد اللوحات التي رسمتها؟

● رسمت الكثير لكني اعتز بـ ١٠٠ لوحة منها. لا تسأل عنها! فانا ابيعها لكي اشتري الحليب لاطفالي الخمسه.

حاليا لا يوجد عندي سوى ١٥ لوحه فقط.

☐ هل شاركت في معارض للرسم؟

● كان اول عرض لرسوماتي في احد مهرجانات الصحافه الشيوعية التي جرى في حرش كفرقرع. اول اول عرض لأن مهرجان الصحافة استقطب جمهوراً كبيراً. لكني كنت اشترك في معرض نظمته جامعه بيت لحم العام ١٩٧٧.

اريد ان اقول باني مدين لصحف الحزب الشيوعي بان كانت حلقة الوصل بين وبين الناس فهي نشرت العديد من لوحاتي عرفت بي الناس واشهر بالذكر بالاتحاد والغد وجرى هيرخ. وهذه الاخيره كانت خير وصل عرفت عربي الشباب اليهود. ثم علق على الاشتراك في معرض لليهود نظمه مجلس عمال حيفا بمكتبة املس العام ١٩٨٢ وفي هذا المعرض لاقت رسوماتي اهتماماً كبيراً وبيعت جميعها

☐ [illegible]

● لانها كانت تمثل افكاراً. لقد ساعد الجمهور اليهودي لرناً جميعاً بعثت بطريقة اخرى ومباشرة.

☐ ما [illegible] في حياتك [illegible] تحولا في [illegible]؟

● السجن في اكتوبر ١٩٦٨ سجنت اداريا بتهمه الاتصال مع منظمات تخريبيه، وطلب موقوفا طيلة ٢٢ شهرا.

في السجن تعرفت على بعض قادة الحزب الشيوعي الفلسطيني والتيارات الاخرى، وتعلمت ان اغوص في المعاني التي تختفي وراء الشعارات بالكبيرة.

☐ كيف اثرت فترة السجن على رسوماتك؟

● تعلمت الالتزام والانتماء للطبقات المسحوقة وكل ذلك في اطار خدمه الشعب الفلسطيني. وانا اعتقد بانه اذا لم يتوفر للانسان حريته وامانه في وطنه، فهو ليس موجودا ان لم يثبت انه يناضل من اجل هذه الاسس ليس موجودا من حيث المحتوى والانتماء.

☐ ما هو برنامجك الحالي؟

● انا لا اخطط لنفسي ولا اعيش ضمن برامج. اشعر أن من واجبي ان ارسم، لكني اعاني حاليا من ضغط نفسي بسبب عجزي عن توفير لوازمي. وعندما ارسم اشعر بأنني اتنفس وان اعيش فترة اختناق

اثار حلمي انتزاع ام الفحم الاعتراف بحقها كمدينة، واقترح تنظيم مهرجان على جبهة المناسبة يبادر اليه بلدية ام الفحم. يضم معرض لا يقتصر على فقرة عرض رسومات، بل ينتقل فيه الفنانون لتربي المدارس ابتداء من رياض الاطفال وحتى الثانويه وجميع المؤسسات الشعبية

(اجرى الحوار: نسيم ابو خيط)

● من لوحات عبد التمام ●

يا عامل

● شعر: عبد الرحيم محمود ●

هذي القصور وأنت رافع سمكها.. هل فيها لك!
والصرح أنت زرعته من حولها.. قل هل لك!
والنور من يمدّه الضياع.. فيا حياتك في الحلك!
المتن أنت صنعته - لكن سواك له ملك!
لا تيأس.. فالدنيا تصيح اليك. إن دار الفلك
يا عامل!

الله في الدنيا وأنت الخالقان من العدم
أولست إن تضرب يسل ماء من الصخر الأصم
وإذا تنفخت بتربة
حييت بنفخك الرمم
المخترعات بنفخة بترفع أو بنقضة اهدم
فاعرف مكانك في الورى واعلمه.. أنت به علم
يا عامل!

أنبت من نسج البدين الكوخ ترشيه ترين
ونقشت من عرق الجبين لآلئا - عز الجبين
تتحرك تبني المنى - وبشرعك العار الشكون
ويمون عمنك كل شيء
غير نفسك لا تهون
ما شئت كان وكل ما تباءه يوماً لا يكون
يا عامل!

إظرق بمطرقك الرؤوس
إذا تمادت في عنادك
واحصد بمنجلك الرقاب
إذا حرمك من مرادك
واحكم بأرضك في بلادك
لا تغرب عن بلادك
أنت الذي زرع الحياة
فمن يشركك في حصادك
يا عامل

كلمات متقاطعة

●○ اعداد: لؤي محمد طه - كابول ●○

الكلمات الافقية

١) النداء الاخير في البيان الشيوعي بدون اولة النداء وناقص الحرف الاخير
٢) عيد العمال (معرف) - جاهل (معكوسة)
٣) حكم الشعب + حرف - فرغ (معكوسة)
٤) الاسم الاول للمرشح الاول في قائمة جبهه لانتخابات الهستدروت القادمه - امر
٥) قائد اول دولة عماليه في العالم - جال (معكوسه)
٦) أجيب (معكوسه) - شكر
٧) شجرة لبنانية شهيرة
٨) خاطر
٩) النداء - عكس جن
١٠) النار (بالاجنبية) - طين (معكوسة)
١١) يستقبل بحفاوة + حرف - شهامة
١٢) نظام يكافح من اجله العمال - بلغ الوعد
١٣) كبير جدا + دولة اشتراكية - حبي
١٤) من مؤسسي نظرية الشيوعية العلمية - سادت
١٥) قائد جبهوي + رأيه-بلهم

الكلمات العموديه

١) رجع + وطن - لفر
٢) سنم + مضى - سقط الشهداء من جله في ٣٠ اذار (معكوسه)
٣) معاللاي + مرتب (معكوسة) - في وجهي
٤) ينتمي + فكره - سرق
٥) الفلسطينية - بيل
٦) اذا نفي + لبيئه عربيه مشهوره - يعتمد على
٧) حرف جر + عملة اسيوية - منع
٨) حرف + للعدو - اكمل (معكوسة) + اسم علم مؤنث (معكوسة)
٩) الاسم الثاني لاحدى مسرحيات شكسبير - أمن + وحة
١٠) للنفي - حرف مكرر + معاللاي
١١) لقد رمى - عكس حر + يحمله كل انسان
١٢) ولت + طليعه القياده العماليه
١٤) ضم + قلب + حاكم + حاد عن الطريق + تعرفه العين
١٥) حرف نحبه + اول دوله اشتراكيه في العالم (غير معرفه)

●○ حل لغز العدد الماضي ●○

الكلمات الافقيه		الكلمات العموديه	
١) الانتماء + أ	٦) جوار	١) [illegible] - اعلاء	٦) أي
٢) احمر - لون	٧) [illegible] - عل - فرح	٢) [illegible] - عامر	٧) [illegible] - هود
٣) [illegible] - [illegible]	٨) عار - شد	٣) [illegible] - من - [illegible]	٨) [illegible]
٤) أ أ	٩) يسار + موسكو	٤) [illegible]	٩) الناصرة - او
٥) ع + عمال + عيد		٥) آه	

شبيبة كفرياسيف وأبوسنان تستعد لمهرجان موسكو

● فرقة غناء تحضيرية ●

● كفرياسيف - من رجاء اليمن - في اطار مهرجان الشباب والطلاب الثاني عشر في موسكو عقدت اللجنه التحضيريه لمهرجان في كفرياسيف وابوسنان، امسيه سياسيه فنيه، حضرها مئات الشباب من بلدين، ومن القرى المجاورة. ادار الاحتفال كل من نهى شريف وسيمان وله. والقى غاله حران كلمه اكدت فيها على اهمية مهرجان موسكو الذي سينعقد تحت شعار «من اجل التضامن المعادي للامبرياليه ومن اجل الصداقة والسلام» واهمية العمل المشترك من أجل انجاح هذا المهرجان. وان هذا المهرجان الشبابي الدولي، هو تعبير عن وحدة الشباب والمطالبه بحقهم الشرعي وهو صيانة السلام في العالم وحفظ البشرية.

وأحدث رئيس اللجنه التحضيرية لمهرجان موسكو الرفيق محمد نفاع، فقال قبل انعقاد المهرجان في موسكو سوف نلتقي باحتفالات الاول من ايار لنثبت أن نرفع هاماتنا عالياً ونتمسك جيداً في الارض دفاعا عن حقوقنا وضد الاضطهاد والاحتلال. وسوف نلتقي كذلك بمعركة الانتخابات للهستدروت، ولربما تواجهه الليكود والمعراخ كسياسة واحده هي سياسة التمييز العنصري والقمع والاستيطان. فعلينا أن نعمل وبجد من أجل أن نكسب أصوات الشباب وان ننتصر في هذه المعركة. وعلينا أن نذهب الى مهرجان موسكو وكلنا امل بأن شعب لبنان سينتصر، كما انتصر قبله الشعب السوفييتي وسحق النازية، ويريد لن تذهب - وقد حققنا انتصارات للجبهه في الانتخابات.

واشتركت في الاحتفال الفني فرقة الدبكة الناهضة لبيت الشباب في كفرياسيف، وفرقة «الخطابه» الحكيه، وشارك الشاعر تزيه حسون في الامسية فالقى قصيدة مجلس الشعوب على الشعوب ستشرقه والقى كل من ياسر حزان وامل مرقص الامسية بأغان وطنية مفتوحة.

واختتمت الامسية - فرقة «مجاده الراميه». قدمت أغاني الفولكلوريه الوطنية الرائعة، التي الهبت حماس الجمهور

التيل

تتذكر دماء الذكر في ارض العرائس
يعلو الجبين
وعلى درب القداس الثابتين
عامل الاعصاب يخلق كل يوم الف
فارس
ويجري النيل طويلا طويلا حاملا
للارض خضرة..
يا نيل يا ارض النفائس
قطرة الماء الخفية نبيلة
تنز من باطن الارض.. لساحة الد
ترددها اناشيد المدارس
ها هي تغسل الحزن القديم
وتمارس لوحة الحب العظيم
باسمها يكتب الحرف الكبار الثابات
لاخضرار الارض ورقصة السيف
المسلم
ويأتي النيل عظيما.. عظيم.. حاملا
للارض خضرة.
(اشرف محمد ابو بكر - السودان)

جراحة لعلاج ارتفاع ضغط الدم والصداع

● من أكثر الامراض شيوعا في عصرنا الحديث، هو ارتفاع ضغط الدم، الذي يكون في غالبيه الاحوال مقدمه خطره لكثير من الامراض القاتلة. وحتى الآن فان اكثر من ٩٠ في المائه من أسباب ارتفاع ضغط الدم للابين الحالات التي يتم تشخيصها كل عام غير معروفه. ولكن الدكتور بيتر جانيتا في كلية طب جامعه بتسبرج بالولايات المتحده وفريق من الباحثين اعلنوا مؤخرا بانهم استطاعوا تحديد المتهم الاساسي وراء هذا المرض الخطير وهو عقده صغيره من الشريان الضاغط على الجانب الايسر من قاعده المخ.

والاكثر من ذلك أنهم استطاعوا علاج هذه الحالة جراحيا لاول مرة في تاريخ الطب. ومن المعروف ان معظم الام الرأس والصداع واوجاع العنق تنبع من الاعصاب الجمجميه، التي تتكون من ١٢ زوجا من الاعصاب تصل بين المخ وباقي اعضاء الجسم، وينشأ ارتفاع ضغط الدم عندما تتشابك ارواح الاعصاب التاسعة والعاشرة وتلتف حول بعضها في الجانب الايسر من ساق المخ. وكلما تقدم الناس في العمر تبدأ شرايينهم في التمدد بانتظام او ذلك يحدث بسبب تصلب الشرايين. ويمكن لتمدد وعاء الدم ان يتجاوز العصب فيضغط التاسع او العاشر الايسر ويمر من المخ.

بالاضافه الى ذلك عن العقد النخاعي الذي يعمل كممر عصبي بحرى مالب مصابا بالخلل. والفارق البسيط الذي عندما وجود العقد داخل وخارج المخ يجعل العصب عرضه للضغط الخارجي وايضا في حاله اذا ما ثار العصب العاشر - العصب الرئوي المعدي - فإن القلب يثار ويصيبه الاجهاد وينتج من ذلك ارتفاع ضغط الدم، وبالتالي يؤدي ذلك الى عقدة الشريان الضاغط وتزداد حالة المريض سوءاً.

وقام الدكتور جانيتا وفريق الباحثين بكلية طب جامعة بتسبرج بإجراء عدة جراحات لمرضى العصب الجمجمي والتشنج، وارتفاع ضغط الدم لتصحيح ذلك الخلل. فقاموا بإدخال حشوة صغيرة من مادة التيفلون بين الشريان المصاب وبين العصب ليفصلوا بينهما. ويقول الدكتور جانيتا: «يمكن ان نتخيل اجرى تلك الجراحه اذا كانت العقده الشريانية على انها مقبض دائم عاد يطرق على جانبه. ونحن نريد ان نحرك هذا المقبض لاعلى لحوالي ٤٥ درجه».

وقد نجحت تلك الجراحات في إزالة ارتفاع ضغط الدم الشرياني واختفت ايضاً آلام المرض. وصرح الدكتور جانيتا أنه قد تم إجراء ٣٦ جراحة لمرضى ارتفاع ضغط الدم، وعاد ضغط الدم العالي لطبيعته لدى ٣٢ مريضا. وكذلك، وبعضه علميه إختفت أيضا نوبات الصداع الاليمة ومع استمرار الابحاث، فإن المستقبل يبشر بنجاح أكثر في ذلك المجال

قالوا في القانون والقضاء

● لا يكون القاضي عادلاً، الا اذا تساوى عنده الرئيس والمرؤوس.
(عمر بن الخطاب)

● استشهد أحد الخلفاء برجل في دعوى له، فرفض القاضي شهادته، فغضب الخليفة وعاتب القاضي مستفسراً!! فأجابه القاضي:
سمعت هذا الشاهد بالأمس يقول لك انا عبدك، فإن كان صادقاً فلا تُقبل شهادة العبد، وان كان كاذباً فلا تُقبل شهادة الكاذب.

● القوانين مثل نسج العنكبوت تقع فيه الطيور الصغيرة، وتعصف به الطيور الكبيرة.
(مثل امريكي)

● كلما استنبط قانون جديد استنبطت طريقة للتخلص منه.
(مثل ايطالي)

● المحامي: لسان، وحنجرة، وروب.
(مثل روسي)

● من يقاضي كثيراً لا يربح
(مثل حبشي)

● من يذهب الى محكمة، يكسب قطة ويخسر بقرة.
(مثل صيني)

● اذهب الى المحكمة، ولك قضية تعد بقضيتين.
(مثل مالايمركي)

● خير لك أن تموت سعيداً - من أن تذهب الى المحكمة.
(مثل اسباني)

● إن القضية شجرة مثمرة غرست في حديقة المحامي
(مثل ايطالي)

● لئن كان من العسير تحسين حالة البشر بقوانين صالحة، فانه من اليسير زيادتها سوءا بقوانين صالحة.
(روزفلت)

خرائط هجرة الطيور

● صدر في موسكو اطلس عن هجرات الطيور الموسميه فوق الاجواء السوفييتيه وقد تم اعداده بعد دراسات طويله حيث حددت فيه خطوط سير هذه الهجرات وانواع الطيور المهاجرة وحجم اسرابها وارتفاعات طيرانها بالتقريب. هذا الاطلس سيساعد في تنظيم حركة الطيران في الاجواء السوفييتيه ويقلل من حوادث اصطدام الطائرات باسراب الطيور المهاجرة.

الاتحاد

المحرر المسؤول توفيق طوبي

●

مكاتب التحرير والادارة:
شارع الحريري ٩، حيفا
هاتف ٥١١٢٩٦/٧ - ٠٤

عنوان المراسلات
ص.ب ١٠٤ حيفا - ٣١٠٠٠

المطابع
شارع الوادي ٤٣، حيفا هاتف ٦٧١٤٥٧ - ٠٤

يا عمال العالم اتحدوا!

الاتحاد

جريدة يومية

• الخميس ٢ أيار ١٩٨٥، الموافق ١٢ شعبان ١٤٠٥ هـ •
• العدد ٤١/٢٩٦ • ٦ صفحات • الثمن : ٣٠٠ شيكل •

"אל-אתיחאד"
AL-ITTIHAD
מחיר 300 שקל

Vol. 296/41 - 2.5.1985 - Price: 300 Shekel

بدعوة من «الجبهة»

عشرات الآلاف في مهرجانات الأول من أيّار في الناصرة وتل أبيب وكفرياسيف

● حيفا - مكتب «الاتحاد» - شارك عشرات الالاف من العمال والعاملات، امس (الاربعاء)، في ثلاثة مهرجانات قطرية نظمتها الجبهة الدمقراطية للسلام والمساواة على شرف الاول من ايار، عيد العمال العالمي، في تل أبيب والناصرة وكفرياسيف.

وتحوّلت هذه المهرجانات الحاشدة الى تظاهرات احتجاجية ضد سياسة الحكومة الاقتصادية، سياسة خفض الاجور ومستوى المعيشة لجماهير العمال وتقليص الخدمات العامة، مقابل الاستمرار في رصد الملايين لشؤون الحرب والاحتلال والاستيطان. واكد المتحدثون في هذه المهرجانات ضرورة احلال السلام في المنطقة كخطوة أولى في سبيل ايجاد حل للازمة الاقتصادية الشاملة في البلاد واكدوا ان السلام لن يكون الا بوقف سياسة الحرب وبالاعتراف بحق الشعب العربي الفلسطيني في اقامة دولته المستقلة الى جانب اسرائيل، بقيادة ممثله الشرعي الوحيد م.ت.ف.

ومن ناحية ثانية نظمت جبهات الدمقراطية المحلية في مدننا وقرانا كافة احتفالات ومهرجانات محلية بمناسبة الاول من ايار كما قام عشرات الاعضاء الشبيبة الشيوعية في الفروع بتوزيع الورود على العمال بمناسبة يومهم العالمي.

التفاصيل عن «مهرجانات الثلاثة القطرية» في صفحة ٢.

● في الصورة العليا جماهير الأول من أيار في الناصرة وفي الصورة الوسطى جماهير مهرجان كفرياسيف وفي الصورة السفلى منصة مهرجان الناصرة ويظهر عليها، من اليسار الى اليمين : اميل حبيبي ووليد الحاج وسليم القاسم وطاهر الفر وتوفيق زياد وسهيل دياب وغيرهم.

(اقرأ التفاصيل على ص ٢)

احتفال مهيب بالأول من أيّار في العاصمة السوفييتية

شعار «عززوا التضامن مع نضال الشعب الفلسطيني العادل» يرفرف في الساحة الحمراء بموسكو

● غورباتشوف وقادة الاتحاد السوفييتي الآخرون يتصدرون منصة المهرجان على ضريح لينين ●

● موسكو - عن راديو موسكو - شهدت الساحة الحمراء في العاصمة السوفييتية، امس - كما جرت العادة في الأول من ايار عيد العمال العالمي في كل عام - احتفالا مهيباً شارك فيه الوف كادحي موسكو ومندوبون عن جميع الجمهوريات السوفييتية ووفود كثيرة تمثل النقابات العمالية في اكثر من مئة بلد في العالم. وفي حين اعتلى قادة الدولة السوفييتية وعلى رأسهم الرئيس السوفييتي ميخائيل غورباتشوف منصة المهرجان وامام هم الاطفال حاملين الورود اكتظت الساحة الحمراء بالمواطنين بعضهم مع اولادهم، وشارك في المسيرة المهيبة جمهرة العمال والصناع والمستخدمين والمهندسين والعلماء ورجال الثقافة والطلاب.

وشارك في الاحتفال الرسمي السوفييتي، ميخائيل غورباتشوف وغيره من القادة اول وطن اشتراكي كما شارك ابطال الحرب الوطنية العظمى، وعلى صدورهم الميداليات والاوسمة العسكرية.

وفوق مركز الساحة الحمراء علقت ثلاثة بالونات ضخمة حمراء وبيضاء، وقد علقت به ثلاث لوحات حريرية طرّز على إحداها شعار «الارض من اجل السلام» وعلى الثانية صورة لينين العظيم وعلى الثالثة صورة النجمة الذهبية وميدالية للعاصمة السوفييتية.

وفي الساعة العاشرة صباحا بدأت مسيرة العيد بخروج الاطفال في طوابير وركضوا باتساق ونظام، وفي أعناقهم ربطات الطلائع الحمراء وفي أيديهم باقات الزهور التي قدموها لرئاسة المهرجان على منصة فوق ضريح لينين.

ورفعت في المهرجان شعارات التضامن العالمي مع الكادحين مثل «عاشت الاممية البروليتارية والاشتراكية». ودخلت وفود المصانع في طوابير ورفع كل وفد لافتات ولوحات بجمعية تتحدث عن انجازات مصنعه او معمله.

ومن الشعارات واللافتات التي رفعها العمال في الساحة الحمراء: «يا شعوب العالم رصوا صفوفكم في النضال ضد العدوان الاسرائيلي والاملاءات الامبريالية» و «من اجل السلام العادل والثابت في الشرق الاوسط» و «يا شعوب العالم اعملوا من أجل جلاء القوات الاسرائيلية من كل الاراضي العربية المحتلة» و «من اجل وقف تدخل الامبريالية في شؤون البلدان العربية» و «عززوا التضامن مع النضال العادل للشعب العربي الفلسطيني».

كما رفعت شعارات تدعو الى بذل كل الجهود من أجل درء خطر الكارثة النووية، الناجم عن المخططات الامبريالية الامريكية.

نظام صدام حسين يعدم ١١٦ وطنيا عراقيا

● بغداد - عن راديو دمشق - اقدم نظام صدام حسين، الحاكم في العراق، في ١٣ آذار الماضي على ارتكاب مجزرة دموية بشعة، إذ قام باعدام مائة وستة عشر مناضلاً عراقياً معارضين محكمة في سجن «الموصل».

ولم ترد تفاصيل إضافية عن هذه الجريمة.

اسقاط المخطط الاسرائيلي

القوى الوطنية تطرح مشروعاً لحماية جزّين وأمن المهجرين المسيحيين

● اسرائيل تخطط لاقامة خط بحري بين منطقة «الحزام الأمني» وبين جونية ●

● حيفا - لمحرر «الاتحاد» السياسي - أذاع راديو صوت كاراوكو وراديو لبنان «الرسمي»، أمس، ان منطقة جزين وقرية كفر فالوس تشهد هدوءاً تاماً بعد معارك عنيفة بين قوات جبهة التحرير الشعبي وحركة «امل» وبين قوات لحد وفلول القوات «الكتائبية» والانعزالية.

[illegible]

وأكد بري، ايضاً، أن القوى الوطنية اللبنانية لا تنوي المس بأي مواطن مسيحي وأن هجومها العسكري هدف الى تصفية القوات العميلة لاسرائيل.

المتهم الرئيسي في قضية التنظيم الارهابي اليهودي :

النائب الراب ڤيلدمان طلب المشاركة، شخصياً، في الاعتداء على السكان الفلسطينيين

● ليفنغر فضل عملية قتل جماعي ضد اهالي المناطق المحتلة ●

[illegible]

بمناسبة الذكرى العاشرة لانتصار الشعب الفيتنامي

تحية الحزب الشيوعي الاسرائيلي للحزب الشيوعي الفيتنامي

● تل أبيب - لمراسلنا - بعثت اللجنة المركزية للحزب الشيوعي الاسرائيلي ببرقية ... بمناسبة الذكرى العاشرة لانتصار الشعب الفيتنامي على المعتدين الأمريكيين وعملائهم (٣٠ نيسان ١٩٧٥) وفيما يلي نص البرقية :

اللجنة المركزية للحزب الشيوعي الفيتنامي.

أيها الرفاق الأعزاء.

بمناسبة الذكرى العاشرة لانتصار الشعب الفيتنامي يسرنا ان نبعث اليكم والى الشعب الفيتنامي البطل بالتهاني القلبية والتحيات الأخوية الحارة. كما نحيي الشعب الفيتنامي، بقيادة للحزب الشيوعي الذي يسير على أسس الماركسية - اللينينية والأممية البروليتارية، حياة آمنة والنجاح في البناء الاشتراكي - من اجل المصلحة العامة في النضال ضد للامبريالية ومن أجل الاستقلال الوطني والسلام والاشتراكية.

شغيلة سوريا تحتفل بالاول من ايار

● دمشق - الوكالات - احتفل الطبقة العاملة وجماهير الشغيلة في سوريا، مثلما في كل انحاء العالم، أمس، بالاول من أيار، يوم العمال العالمي.

وجرى في العاصمة السورية دمشق، يوم الخامسة، مهرجان خطابي كبير تحدث فيه الدكتور سليمان قداح، نيابة عن الرئيس السوري حافظ الاسد.

أسعار الدولار الامريكي

- من البنك - ٩٦٩.٨٠ ش
- رسمي (جنيفيا) - ٩٤٩.٤٣ ش
- للمسافرين - ١١٣٦.٣٠ ش
- «اسود» - ١٣٣٠ - ١٣٣٥ ش

كلمة الاتحاد

وامتزج العلمان - الطبقي والوطني!

□ لم يرتفع علم أول أيار الأحمر في إسرائيل، في هذا القطر إلا بسواعد الشيوعيين وانصارهم الجمهوريين، أما باقي «الآخرين» فإما أنهم استعملوا لصورة كهيكل وراقصي في بناء الاستحكامات في «اصبع الجليل» أو اختبأوا وراء شركات ... أيهم، بشكل أو بآخر، فاستعراضوا.

وكان ملمأ لو استطعنا ان نجد الوقت لاحصاء عدد الألوف وعشرات الألوف من خيرة العمال والفلاحين والموظفين والمثقفين التقدميين وأصحاب المهن الحرة وأصحاب «حوانيت» المظلومين وجماهير الطلاب الجامعيين والثانويين والتلاميذ الابتدائيين والنساء، العاملات والمعلمات والطالبات، الامهات والزوجات وأولادهن وأطفالهن، والشيوخ والشبان الذين شاركوا في عشرات الاجتماعات والمهرجانات والمسيرات والمظاهرات التي نظمها الشيوعيون وكافة الجمهوريين لمناسبة يوم العمال العالمي - يوم العلم الأحمر السند الأكبر في عصرنا لجميع الأعلام الوطنية التحررية.

[illegible]

في بحث جديد منشور في لندن

لا يستبعد أن يتدخل الاتحاد السوفييتي دفاعاً عن سوريا، في حالة عدوان اسرائيلي عليها

● حيفا - لمحرر «الاتحاد» السياسي - أعلنت مصادر عسكرية إسرائيلية («معاريف» ٣٠/٤) أن قوات سورية في منطقة بقاع لبنان تقدمت، خلال الايام القليلة الماضية، واحتلت مواقع جلا عنها الجيش الاسرائيلي مؤخراً، وتوقعت هذه المصادر أن تقوم قوات سورية إضافية باحتلال مواقع إضافية.

[illegible]

بتنظيم الجبهة الدمقراطية للسلام والمساواة

رايات الأول من أيار ترفرف فوق الجمـوع في شـوارع تـل أبـيب

● غونين وبيطون وجورج طوبي وغيرهم يخطبون في المهرجان الختامي ●

● تل أبيب – لمندوبنا سميح أبو حيط – شهدت مدينة تل أبيب، أمس (الاول من أيار، عيد العمال العالمي)، مسيرة حاشدة شارك فيها الألاف من العمال العرب واليهود. وامتدت المسيرة – المظاهرة على مسافة كيلومتر في شارع «ديزنغوف وفريشمان ورفرفت فوق المتظاهرين الاعلام الحمراء وقرعت الشبيبة الشيوعية الطبول وكانت هذه المظاهرة التي نظمتها الجبهة الدمقراطية للسلام والمساواة، المظاهرة الوحيدة في تل ابيب.

ومنذ ساعات الصباح أخذت الوفود تتقاطر الى مكان التجمع في «جادا» بن غوريون في تل ابيب، ومن هناك انطلقت مسيرة الكفاح التي حملت الالوف الموحدة، ووسط هتافات المتظاهرين «من اجل الخبز والعمل والسلام العادل»، تقدم قادة الجبهة الدمقراطية للسلام والمساواة والحزب الشيوعي الاسرائيلي المسيرة، وبرز بينهم النائبان توفيق طوبي وتشارلي بيطون والنقابيان بنيامين غونين ويهوشواع يرتس من أسدود.

ورفع المتظاهرون الشعارات المنددة بالسياسة العدوانية لحكام اسرائيل وبالعربدة الامريكية [illegible] المتحدة والداعية الى المصالحة مع الاتحاد السوفييتي والنضال من اجل السلام العادل.

ولدى اقتراب المظاهرة اتجاها وسطها في تل ابيب واستمع الى هتافات الالاف من الذين احتشدوا على جانبي الطريق والذين عبروا عن تأييدهم للمظاهرة وشعاراتها، وانتهت المظاهرة في ساحة بلدية تل ابيب «ملوك اسرائيل» الرحبة حيث نصبت منصة المهرجان.

افتتحت المهرجان الرفيقة شولاميت جيجي، وتحدث رئيس كتلة الجبهة الدمقراطية في مجلس عمال تل ابيب، موشيه ريشر، فحيى العمال بعيدهم واستعرض الأوضاع الاقتصادية الصعبة التي تعصف بالبلاد، ودعا العمال الى تنظيم كفاحهم دفاعا عن حقوقهم.

وحيى المهرجان القائد النقابي يهوشوع يرتس، رئيس لجنة عمال «مغله» اسدود في سنوات السبعين. فهنأ العمال في البلاد والعالم بالاول من أيار وأعرب عن سروره للقاء الجميع في هذا العيد وهتف: «جئنا نقول للهستدروت إننا لن نرضى بطرد عمال «أتاه» وسائر العمال في البلاد ولن نسمح بالاضرار بالعمال».

ثم تكلم عضو سكرتارية اللجنة المركزية للحزب الشيوعي الاسرائيلي، جورج طوبي، فقال ان الاول من أيار هو يوم تضامن ووحدة جميع الفقراء والمظلومين ويوم الكفاح ضد الاستغلال وضد الأمن بالعيش بحرية ومساواة وفي ظروف السلام العادل. وحيى طوبي شعوب الاتحاد السوفييتي بمناسبة الذكرى الاربعين للانتصار على النازية، وندد بالسياسة الامريكية التي تعمل على تصعيد سباق التسلح وتطوير الاسلحة النووية بهدف تنفيذ «المخطط العدواني، «حرب النجوم»، كما ندد بحكام اسرائيل الذين ينجرون وراء هذا المخطط.

ثم تكلم النائب تشارلي بيطون، فقال إن عيد الاول من أيار هو عيد الفرح للعمال، الفرح في وحدتهم التي تحطم كل اعدائهم.

وقال «ان اعداء العمال كثيرون. وهم يعرفون ما معنى الاول من أيار بالنسبة للطبقة العاملة، ولهذا يركزون الآن جهودهم في الهجوم على هذه المناسبة». وأضاف «خلال سنوات عديدة ظللوا الشعب وهم يأسرون اليوم، تطبيق سياسة البطالة وهذا معناه ان الحكومة تسعى الى خلق بطالة أكثر وأكثر جزءا من سياستها الاقتصادية. ونحن نعرف أن هذا هو احد الشروط التي تطرحها الادارة الامريكية امام الحكومة الاسرائيلية قبل ان توافق على تقديم اية مساعدة لها. ونحن نعلم ان الحكومة سوف تنتظر الى ما بعد ١٣ أيار، موعد انتخابات الهستدروت، لكي تعمل

على تنفيذ هذه السياسة. لكننا نستطيع ان نصنع «هستدروت» قوية مكافحة من اجل العمال وليس هناك من يفعل ذلك سوانا».

وتحدث ابنا إرما، من بلدة «يروحام» في الجنوب، فأشار الى إغلاق بلدات التطوير من الحكومة وقيادة الهستدروت.

وقال «ان الالاف من سكان بلدة يروحام لم ولدوا فيها لم يكونوا في نظر الحكومة اكثر من مجرد أرقام في الاحصائية الصهيونية او استخدموا بتنفيذ سياسة جائرة للوزراء ورعاء جاؤوا ذهبوا».

وأضاف «اننا لا نريد سوى العيش في «يروحام» بمساواة وعدالة. نريد حقنا الاساسي في العمل والسكن والتعليم. وبعد كل هذه السنوات الطويلة توصلنا الى استنتاج واحد وهو ان نكون «مهودين» في يروحام، وان نتفاعل مع الجبهة

الدمقراطية، القائمة لورنا انا وملفي، الوقوف في وجه الأحزاب الاخرى وخوض معركة الانتخابات تحت راية «الجبهة» من أجل مستقبلنا ومستقبل أطفالنا».

وكانت الكلمة الاخيرة للمرشح الاول في قائمة الجبهة لانتخابات الهستدروت، غونين، فنوه بأن مظاهرة «الجبهة» في تل أبيب هي برهان ساطع على أن العمال في إسرائيل لم يطرحوا رايات أول أيار وقال «ان هذه المظاهرة تمثل اسرائيل الأخرى، العاملة والمحبة للسلام ومستقبل الحياة المشتركة».

وأضاف: «ان المطر والسلام توأمان في نضالنا، سأمنيا شأن الاخوة اليهودية – العربية. وأعلن: ان المظاهرة بالنسبة لنا ليست مجرد نزهة وإنما إعلان بأن العمال في اسرائيل لن يسمحوا باغلاق مكانه وقذف العمال الى الشارع وأعرب عن مشاعر التضامن مع نضال عمال «آتا» ضد طردهم في «ايلاث» وقال: إننا سنتفاعل مع سكان «بلدتي يروحام و» «بيت شيمش» ومع العاطلين عن العمل – اليهود والعرب، في كل مكان».

وندد غونين بالسكرتير العام للهستدروت، يسرائيل كيسار، الذي يبارك ما يحدث في العالم الحر، وبحكومة الولايات المتحدة الامريكية التي يبيت فيها يوميا ٣٠ مليون إنسان على الطوى، العالم الذي تعطي الحرب فيه البطالة والجوع، العالم الذي يقوده رئيس يذهب اليوم للركوع امام قبور النازيين والذي لم يجد من يعترض على ذلك داخل حكومة اسرائيل.

ودعا حكام اسرائيل الى الانسحاب نهائيا من لبنان، مذكرا بأن الأمن الحقيقي يكمن في قيام الدولة الفلسطينية المستقلة.

هذا واختتمت المظاهرة والمهرجان بنشيد الاممية.

جموع غفيرة تشارك في مهرجان أول أيّار في كفرياسيف – أبوسنان

● كفرياسيف – ابوسنان – لمندوبنا محمود ابو شنب – منذ الساعة الرابعة بعد الظهر بدأ أكثر وفود عشرات القرى والمدن من الجليل التجمع في ابوسنان في حي «كرم الزيتونة» سارت المظاهرة تتقدمها فرق «دراويش» وفرقة الطبول النحاسية التابعة للشبيبة فصائل ابناء الكادحين بشعاراتهم ثم قادة الحزب الشيوعي والجبهة في المنطقة، بين فيهم رؤساء المجالس المحلية ورؤساء جبهات في الرافة ورفعت مئات الشعارات المنددة بالاحتلال والقمع وضد السياسة الاقتصادية التي تنتهجها الحكومة والغلاء والبطالة وضد الهجمة على الطلاب العرب وتأييدا للجبهة في انتخابات الهستدروت وضد مصادرة الاراضي ومن اجل قيام الدولة الفلسطينية الى جانب اسرائيل.

هذا وتدفقت المظاهرة الطويلة الى ساحة العين في كفرياسيف، ساحة اول أيار، حيث اعتلت الاهازيج الحماسية منبري الشرب يا نقل والعائلة بكل ذلك، جهنت عائلة عقيل وترابك المحلي من المذهب كي تنضم الى المتظاهرين وفد من المخيمات السورية المحتلة، رافعا شعار «عاش النضال السوري – الفلسطيني».

وفي ساحة أول أيار التي ازدانت بالأعلام الحمر، وعشرات الشعارات تصدحت وسطعتها منصة ضخمة كان في مركزها حرف «دراويش» كتبت واجهته شعارات منددة بالاحتلال والقمع ومن اجل حق الشعب الفلسطيني. وقد انطلقت الاهازيج من مكبرات الصوت القوية ونظمت الجماهير صف سحجة طويلة وهتفت بالأهازيج الوطنية.

وصعد الى المنصة قادة الحزب الشيوعي الاسرائيلي والجبهة ورؤساء سلطات محلية والنقابيون وقياديو الحزب واعضاء اللجنة المركزية. وافتتح المهرجان بأغنية «بلادي بلادي» ثم فرقة شباب جبهة الدمقراطية الرامة، ثم أغنية «موطني موطني» ثم وقفت امام المنصة فرقة «الدراجة» للشبيبة الشيوعية.

افتتح المهرجان ابو مرقص، رئيس مجلس كفرياسيف المحلي، فقال: «ان الدكتوريون الاسرائيلي عدد في احدى نشراته الاخيرة كل القرائن التي تفرض معركة الانتخابات بهستدروت ما عدا قائمة «الجبهة»، ليأت هؤلاء العميان ليروا جبهتنا وشعبيتها».

ثم تكلم ورأس المهرجان احمد ابو شنب، المرشح الأول في قائمة «الجبهة» لانتخابات مجلس عمال عكا، فقال: «همنا ان نحقق النصر في الانتخابات لنرغم الهستدروت على تبني مطالبنا ولكي نعوض عن سنوات طويلة من الاضطهاد والتمييز العنصري».

وتكلمت نجيبه غطاس، ممثلة حركة النساء الدمقراطيات، وبحثت بتحيات أثار النضالية الى نساء العالم وقالت: «ان اصوات النساء والعاملات المحتفلات مقررة في نتائج انتخابات الهستدروت وان كفاح النساء اليهوديات والعربيات، وتصويتهن للجبهة يحقق النصر للعاملين والعاملات في اسرائيل».

وألقى كلمة اللجنة المركزية للحزب الشيوعي الاسرائيلي سالم جبران، فقال: «نحن الذين سنستمر في المحافظة على هذا البلد ولن يستطيع بيرس او كيسار تغيير تلك الكرة الأرضية. اليوم يعيش في ظل الاشتراكية والحرية من مئة دولة استطاعت النظام الكولونيالي فيها وهذه الانجازات لم تكن سهلة قط. لقد سلكت في سبيلها الدماء الغزيرة وان عطر ومن وقف خلفه لم يستطع وقف هذه المسيرة».

ثم تكلم القس شحادة شحادة، رئيس لجنة الدفاع عن الاراضي فقال: «هذا هو يوم نضالي ضد العنصرية والليكودية والمراخية ونحن الجماهير العربية، من أدرى الناس بهذا لاننا نعاني ضغوطا سياسية واقتصادية واجتماعية وتحاصر والمتكبرين». وقال: «إنها أبعد ما تكون عن قضايا العمال وإنها تعادينا لاننا من انصار العمال». وتطرق الى موضوع الضرائب الجديدة على الاراضي فقال: «إنها سياسة تهدف الى ارغامنا على بيع اراضينا او الى السلطات تنوي مصادرتها».

وتكلم نخل احراز الجولان فقال: «نحن من التاريخ، والكادحون يصيرون خنادق النضال. واذا كان سلاح المستعمرين والمحتلين سلاحا امريكيا فان سلاحنا هو عزيمة ابطالنا في الجنوب وأبطالنا الكادحين الذين عقدوا العزم على تغيير وجه التاريخ في المنطقة والعالم».

بعدئذ تقدم ابناء الكادحين بباقات الزهور ووزعوها على الجالسين على المنصة وألقى كلمتهم سامر خطيب وسرحاب كيال.

ثم ألقى سامي سرحان، رئيس مجلس نحف المحلي السابق، كلمة قال فيها ان «الجبهة» البيت الذي تسير العمال الوحيد ضد سياسة تشليح الطبقة العاملة وخنق شعبنا ولن لا فرق بين المراخ والليكود اللذين توجههما الامبريالية الامريكية».

والقى كلمة الشبيبة الشيوعية الشاب وليد [illegible] والتمييز العنصري».

صفير، فتحدث عن دور المدارس من ضرب رسوم التعليم الجامعي وقال: «بوحدتنا سنقضي على جيوب العنصرية والحرب والاحتلال، بوحدتنا سنجلب النصر للجبهة في انتخابات الهستدروت».

ثم تكلم النقابي جمال موسى، عضو اللجنة التنفيذية للهستدروت، فقال: «نحن اقويا جبارة نستطيع ان نقرر بوحدتنا وجبهتنا، ولذا نحتفل اليوم مع عمال العالم بعيدهم. نحتفل بمرور عشر سنوات على هزيمة الاستعمار الامريكي في فيتنام ولن يكون مصير سياسة القوة ضد سكان لبنان بأحسن من مصيرها في فيتنام». وتطرق الى الغزو الاسرائيلي في لبنان فقال: «حفر حكام اسرائيل واسيادهم في لبنان ولم يركع الشعب اللبناني امام بطشهم وطغيانهم وأعوانهم. وكنا طالبناهم من ان خروجهم هنا لا بد قاتلهم».

والقى الشاعر نايف سليم، مرشح «الجبهة» الاول لانتخابات مجلس عمال مركز الجليل، قصيدة بعنوان «انشودة أول أيار» ثم ألقى الشاعر الكبير سميح القاسم قصيدة بعنوان «شمس أيار المشرقة أبداً».

وكان المهرجان تلقى عشرات التحيات من راضي لخدمة العسكرية الاجبارية في ابوسنان وشباب الجبهة في كفرياسيف وفريق «هبوعيل» جديدة وعاملات شركة «هكستيله» في ابوسنان وعمال وموظفي مجلس جديدة المحلي وشباب الجبهة في الرامة وجبهة جديدة الدمقراطية وفريق كرة السلة في جديدة ومجلس طلاب مدرسة «يني» الثانوية وجبهة دير الاسد الدمقراطية وعمال وعاملات من دير الاسد وشباب الجبهة في مجد الكروم وجبهة مجد الكروم الدمقراطية وفرقة مسرح الجبهة الفني وجبهة معليا الدمقراطية وعمال وعاملات من معليا وفريق كرة القدم في معليا وطلاب مدرسة ترشيحا الثانوية وجبهة المكر الدمقراطية وطلاب مدرسة الشاغور الثانوية والاتحاد القطري للطلاب الجامعيين العرب.

هذا، وانتهى المهرجان القتالة لحل مرقس بأغنية «صمدوا الجمع».

اصابة راكب عربي برصاص مستوطن

● القدس – تعرض باص اسرائيلي كان يقل مستوطنين من «كريات اربع» الى القدس، امس الاول الثلاثاء (٤/٣٠)، للرجم بالحجارة لدى مروره بالقرب من مخيم العروب للاجئين الفلسطينيين، وأدى ذلك الى تحطيم زجاج النوافذ واصابة احد الركاب ومواطن من بلدة حلحول كان مارا في المكان، بجراح طفيفة. هذا ما اذاعته اذاعة صوت اسرائيل امس (الاربعاء).

واضافت الاذاعة أن احد المستوطنين (من الركاب) نزل من الباص واطلق النار على سيارة أجرة عربية كانت مارة في المكان، مما أدى الى اصابة احد الركاب الذي نقل الى المستشفى.

وحاولت الاذاعة تبرير اطلاق المستوطن النار على سيارة الاجرة العربية بحجة ان سائقها رفض التوقف.

وردة حمراء لكل عامل بمناسبة الأول من أيار

● قام اعضاء فرع الشبيبة الشيوعية في الناصرة، صباح يوم الثلاثاء (٤/٣٠) بتقديم وردة حمراء لكل عامل بمناسبة الأول من أيار – يوم العمال العالمي وشارك في هذا الموقف كل من النائب توفيق زياد، رئيس بلدية الناصرة (الصورة العليا) والنقابي سهيل دياب، رئيس قائمة «الجبهة» لانتخابات مجلس عمال الناصرة (الصورة التحتا) ●

٢٠ ألفاً والأعلام الحمراء والهتافات الوطنية في مهرجان أوّل أيّار في الناصرة

● فلنر: انتخابات الهستدروت ليست أقل أهمية من انتخابات الكنيست ● زيّاد: قُدُماً نحو نصرنا القادم، نحو اسقاط القيادة المعراخية من مجلس عمال الناصرة ●

● من مكتب «الاتحاد» في الناصرة – أكثر من ٢٠ ألفا من كادحي الناصرة والبطوف والمرج وسهول طمرة وطرعان وشفاعمرو رفعوا أعلام أول أيار الحمراء، يوم أمس (الاربعاء) في الناصرة، وحملوا شعاراته الكفاحية فارتجت الارض تحت اقدامهم الراسخة وصدحت السماء بهتافاتهم الوطنية الصادقة والتهب الجو بحماسهم المتفجر. فكانت أضخم مظاهرة عرفتها الناصرة في هذه المناسبة المجيدة، وكانت رمزاً لقوة التصميم الجماهيري الشامل، في كل المنطقة، لزيادة قوة «الجبهة» في المعركة الانتخابية القادمة للهستدروت ورمزا لجبروت الاصرار النصراوي على تحقيق النصر للجبهة لتحرير مجلس العمال من أيدي عملاء المعراخ وانتخاب «جبهة» العمال لادارته.

بدأت الجماهير العمالية من الناصرة ومنطقتها تفدها على ساحة الملعب البلدي في المدينة منذ ساعات الصباح حيث كانت تستقبلها فرق الشبيبة الشيوعية في الناصرة بالطبل الملتهب وبالهتافات والأهازيج وبقرع الطبول والتلويح بأعلام أول أيار الشائقة، ولم يتوقف التدفق الجماهيري طوال وقت المظاهرة.

وفي الساعة العاشرة والنصف تحرك الموكب الجماهيري الضخم، وفي مقدمته رئيس الجبهة الدمقراطية للسلام والمساواة السكرتير العام للحزب الشيوعي الاسرائيلي، النائب مائير فلنر ورئيس بلدية الناصرة، النائب توفيق زياد والقائد رئيس تحرير «الاتحاد» الكاتب اميل حبيبي والنقابي سليم القاسم، وسكرتير منطقة الناصرة للحزب الشيوعي رئيس مجلس بلدية الناصرة، أسعد يوسف كنانة ومرشح الجبهة لقيادة مجلس عمال الناصرة، النقابي سهيل دياب ورئيس ادارة الجبهة الدمقراطية للسلام والمساواة، سكرتير جبهة الناصرة، وليد الفاهوم، ورؤساء المجالس المحلية في المنطقة: عباس حجازي (طمرة) ومحمد خيري نصار (عرابة) ورجا خطيب (ديرحنا) وصالح عبدالقادر (كفركنا) وحسن عمرود خطبا (الرينة) ويوسف مرعي (المشهد) وقادة الجبهات في الناصرة ومختلف قرى المنطقة.

وسارت المظاهرة في ثلاث مجموعات ضخمة في مقدمة كل منها حملة الأعلام والشعارات والزهور الطبول وسيارة تحمل مكبرات الصوت وانطلقت الجموع تشق شارع السلخ لتقطع الشارع الرئيسي وتواصل مسيرتها عبر شارع «الكازانوفا» فالبلدية وحتى ساحة بيت الصداقة. وكانت تقدم على طول الطريق حلقات الدبكة الفلسطينية على ايقاع الأهازيج الوطنية والشعبية المعروفة والجديدة. وكانت الجموع الجماهيرية تنضم الى هذه الحلقات على طول الطريق.

واختتمت المسيرة بمهرجان جماهيري ضخم في بيت الصداقة وساحاتها الرحبة. ورأس المهرجان النقابي سهيل دياب وافتتحه بكلمة حماسية مرسلا تحيات «عشود» الى الطبقة العاملة في العالم اجمع، وعلى رأسها الطبقة العاملة المنتصرة والحاكمة في الاتحاد السوفييتي والدول الاشتراكية وكل مكان والى المناضلين في الجنوب اللبناني والى الطبقة العاملة الفلسطينية في كل مكان والى الطبقة العاملة السوداء.

وتكلم عن معركة انتخابات الهستدروت واهميتها السياسية والوطنية، مؤكدا ان جماهير الناصرة ماضية في طريقها قدما نحو تحرير مجلس عمال الناصرة من العملاء المعراخيين وأكد أهمية ذلك محليا وقطريا.

ثم كانت الكلمة للنائب مائير فلنر فقال «بالامس (٨٥/٤/٣٠) صادفت الذكرى العاشرة لانتصار الشعب الفيتنامي البطل ان هذا تاريخ مهم جدا وعلى أعدائنا ان يذكروه جيداً لأنه سيأتي يوم، يسقطون، هم ايضا، فيه ونتتصر ارادة طبقتنا الكادحة على اعدائها. وربح السودان تشجعت بالتسجيع وقاله في السودان يتعلمون الدرس بأن كل من يربط مصيره بالريغنية او الصهيونية او النميرية او أي شكل من اشكال الامبريالية، فهو مصيره السقوط والفشل. وقال ان المقاتلين الوطنيين في لبنان اخوة لنا.

وبعث فلنر بتحياته الى السجناء السياسيين الفلسطينيين في سجون الاحتلال «الفارعة» و«الجنيد» و«عسقلان» وغيرها وقال «انه نرى فيكم سجناء سياسيين، مقاتلين من اجل الحرية التي هي جزء من شعب له حقوق يناضل من أجلها وهي حقوق عادلة».

ودعا فلنر في ختام كلمته، الى تقوية «الجبهة»، الصوت الوحيد المعبر بصدق وامانة وشجاعة عن مصالح الشعبين. وقال: «انتخابات الهستدروت هذه لا تقل اهمية عن انتخابات الكنيست ولذلك علينا ان نبذل كل جهد لتحقيق المكاسب بجبهتنا».

ثم تكلمت الرفيقة ابتهاج بجلي، عضو اللجنة المركزية للشبيبة الشيوعية، المرشحة في قائمة «الجبهة» لمجلس العمال، فأكدت اهمية مشاركة النساء والشبيبة في كل معركة وخصوصا في معركة انتخابات الهستدروت القادمة. وقالت: «... نحن اخوات سناء المحيدلي ولينا النابلسي وخديجة شواهنة التي قدمن ارواحهن في سبيل شعبهن. هل يحق نحن في تقديم الجهد البسيط بتجنيد جماهيرنا النسائية والشبابية في معارك شعبنا؟».

وكانت الكلمة لرئيس مجلس طمرة المحلي، عباس حجازي، فقال: «عيد أول أيار هو رمز لأمانينا وطموحاتنا في تحقيق المزيد من الانتصارات للكادحين. تلك الانتصارات التي تحققت بإرادة الكفاح وبحضارة الكرامة الطبقية والوطنية للكادحين صانعي المعجزات البشرية».

وهنا وقف القائد الجبهوي رامز جرايسي القائم بأعمال رئيس بلدية الناصرة، يعلن عن حملة تبرعات لدعم المعركة الانتخابية قائلا: «ونحن لا نملك مصادر التمويل بالدولارات لأننا لا نبيع ولا نشترى إلا نعتمد على دعم شعبنا». فتدفقت التبرعات من الجماهير المحتشدة وخلال عشر

دقائق جرى جمع ما يقارب مليون شيكل.

وكانت الكلمة الأخيرة لرئيس بلدية الناصرة، النائب توفيق زياد، فركز على أهمية تحقيق الانتصار في الانتخابات القادمة للهستدروت، وخصوصا في تحرير مجلس عمال الناصرة. وقال «لقد انعقدت نقطة، في الماضي، على ثلاثة أذرع للأخطبوط السلطوي، هي الحكم العسكري وبلدية الناصرة ومجلس عمالها بادارتهما العميلة للسلطة. ان الحكم العسكري لقد كافحه شعبنا عبر سنوات طويلة ودفع ثمنا باهظا حتى نجحت معركته في التخلص منه. ان بلديته تأخرة ضد الانتصار الجبهوي في العام ١٩٧٥ وهي معقل وطني راسخ وشامخ. وقد بقي مجلس العمال الذي يجب ان نتخلص في هذه المعركة. وكل الامكانيات لذلك متوفرة». وقال انه في ظل الاوضاع القائمة لم يبق لنا الا «الجبهة». وحين نصوت للجبهة نصوت لانفسنا، نصوت للدولة الفلسطينية التي نريد ونعمل من اجل اقامتها، نرى هم المعراخ والليكود وما نحن لقيامها، يصوتون ضد اقامتها. نصوت بشعبنا الفلسطيني المكافح ضد محتليه ومارسالهم، نصوت لأبطال الجنوب اللبناني، نصوت لقضيتنا ولمعركتنا.

وأشار زياد الى اللعبة القذرة التي تلعبها «الشكديتسم» في هذه المعركة الانتخابية فقد جاءت نتيجة انفرخ من السلطة المحموم. وقال «لقد أصبحت هذه الحركة جزءاً من المؤسسة الحاكمة في اسرائيل، تهدف لاستمرارها وتستشرس في خدمة أهدافها» وقد عدد بعض الامثلة التي تؤكد هذه الحقيقة وخصوصا تصرف نوابه المتكلفين في الكنيست وعدم تصويتهم بعلاته ضد الحكومة، حتى على المراح لزع الثقة التي قدموه هم بأنفسهم. وقال «انهم يلعبون بالدولارات لعبة ومصادر التمويل معروفة، غربية وصهيونية مشبوهة. واهدف ضرب طريق شعب الكادحين لكنهم أصبحوا مفضوحين لدنيا. ولذلك لن شعبنا سيحصل على رأسه عبر وصودهم عن جيبته».

واختتم زياد كلمته بالحديث عن معركة الأرض المتجددة حيث ستهدف السلطة سلب ما بقي لجماهيرنا العربية من الاراضي. وكانت آخر خطوة في هذه الهجمة ضريبة الاملاك المضاعفة. وحذر زياد «الله دعت بلدية الناصرة الى عقد مؤتمر شعبي في اطار النضال ضد هذه الضريبة فاذا لم تتراجع السلطة بصراحة عن هذه الهجمة فانت ستعمر الى يوم أرض جديد».

● وردة حب حمراء ●

هذا ومن الجدير ذكره ان فرق الشبيبة الشيوعية في منطقة الناصرة قامت، صبيحة أمس الأول (الثلاثاء)، بتوزيع الورود الحمراء على العمال وهم متوجهون الى العمل بمناسبة الأول من أيار.

وفي مدينة الناصرة نزل على رأس فرق الشبيبة الشيوعية كل من رئيس بلدية الناصرة، النائب توفيق زياد، ورئيس قائمة «الجبهة» لانتخابات مجلس عمال الناصرة، النقابي سهيل دياب.

نحو تغيير وجه مجلس عمال الناصرة وعين ماهل! (٢):

برنامج وقائمة الجبهة - البديل السياسي، الطبقي والقومي، للعفن السلطوي المعراخي وللاستعلاء والاستسلام «المتكديمتي»

■ يذكر الناس، ولا يمكن لاحد ان ينسى هذا، كيف قادت ونظمت كتلة الجبهة المظاهرات العمالية، بينما اغلقت ادارة مجلس العمال الابواب في وجهها واستدعت الشرطه. اما «المتكديمت» فراقبت المتظاهرين، عن علو، باستهزاء، وكتبت عن «الغرائز البدائية» لرعاع العالم الثالث! ■

* بقلم: سميح غنادري *

□ تعرض جبهة الناصرة الدمقراطية وجبهة عين ماهل الانتخابات لمجلس العمال بقائمة تختلف عن القوائم الخمس المنافسة، ليس سياسيا فقط وهذا الاساسي، وانما ايضا، وهذا امر طبيعي طبقيا واجتماعيا ويرئس قائمة الجبهة النقابي الشاب، عضو اللجنة النقابية للهستدروت وسكرتير فرع الحزب الشيوعي في الناصرة، الرفيق سهيل ذياب الذي ينحدر من عائلة عمالية والذي ربط حياته الشخصية، تاركا اختصاصه العلمي كيكيميائي، بحياة الطبقة العاملة...

[illegible]

● عجز الشلل وصمت القبور ●

● معركة على برنامج وطريق ●

● كتلة مكافحة في وجه بوليس المعراخ وغرائز الشعبية ●

● الطبقي والقومي ●

■ ملاحظة: نشر القسم الاول في عدد الاثنين الماضي (٢٩ نيسان ١٩٨٥)

تشيطون نقابيون الى موسكو للمشاركة في احتفالات عيد العمال العالمي

● «الجبهة» تحتج على قرار وزير المعارف منع المربي جمال معدي من السفر ●

● تل ابيب - لمراسلـ ... عدد ... البلاد سوجها الى موسكو في مطلع هذا الاسبوع، وفد عن دائرة الاعمال مع الاتحاد العالمي للنقابات المهنيه للمشاركة في احتفالات «الاول من ايار - عيد العمال العالمي - والذكرى الاربعين للنصر على المانيا النازيه وذلك تلبية لدعوة من الاتحادات النقابيه في الاتحاد السوفييتي

وسيشارك الوفد ايضا في المؤتمر الدولي الذي سيعقد في موسكو لبحث موضوع ... الذكرى الاربعين للنصر على ... التجربه التاريخيه ومشاكل المرحلة الراهنه والرؤيه للمستقبل. كما سيزور الوفد عددا من المصانع وسيجتمع بممثلي المنظمة النقابية في الاتحاد السوفييتي

ويتألف الوفد من ... وكل من ... الوفد ايضا المربي جمال معدي رئيس ... الدرزية. الا ان وزير المعارف ... اصدر قرارا بمنعه من السفر بحجة انه لا يستطيع ترك العمل خلال السنة ...

ووجهت كتلة «الجبهة» في ... برسالة الى سكرتير النقابه احتجت فيها على منع معدي من السفر وطالبته ... كما هو متبع في قطاعات اخرى ... ورسالتها ان من غير المعقول ان ... المعلمين معزولا ومستثنى من ... الجماهيريه والنقابيه ولن لا تعطى ... في نشاطات عالميه

وفد عن وزارة الاسكان في زيارة عمل الى بلدية الناصرة

● من مكتب «الاتحاد» في الناصرة - قام وفد عن وزارة الاسكان برئاسة مدير اللواء الشمالي في الوزاره بزيارة عمل الى بلدية الناصرة يوم ٢٩/٤/٨٥، اجتمع خلالها بنائبي رئيس البلدية، رامز جرايسي واديب ابو رحمون، وكذلك بمهندس البلدية وجرى البحث في المشاريع التي بامكان وزارة الاسكان المساهمة فيها من اجل حل ازمة السكن في المدينة.

وعرض جرايسي امام ممثلي الوزاره الملف المشاريع الاسكانية والتطويريه التي اعدتها البلدية ومشروع ... وجبل القفزة وكفار هحورش ومشروع تطوير الاحياء القديمه ... وشوارع الاحياء والمجاري والمرافق الحيوية كما طالب بزيادة عدد وحجم قروض الاسكان المخصصة لابناء الناصرة.

وقام الضيوف والمضيفون بجولة مشتركة في المناطق المعدة لتنفيذ مشاريع التطوير فيها. وتم الاتفاق على تكثيف الاتصالات بين وزارة الاسكان والبلدية من اجل البدء بتنفيذ المشاريع الاسكانية المقترحة لحل ازمة السكن في المدينة.

رفع التقييدات المفروضة على المحامي حسين ابو حسين

● أم الفحم - لمراسلنا - قررت محكمة الصلح في الخضيرة رفع كل التقييدات والغاء الشروط التي فرضت على المحامي حسين ابو حسين بعد إطلاق سراحه يوم ٢٣/١٢/١٩٨٤ ... كفالة بنكية ... سفره الامر الذي يحظر عليه السفر الى خارج البلاد.

وقد اضطرت المحكمة الى الغاء قرارها هذا بعد عجز الشرطة عن تقديم لائحة اتهام ضد المحامي ابو حسين وقد جاء في قرار محكمه المركزيه في حيفا في شهر كانون الثاني ١٩٨٥ انه في حاله عدم تقديم لائحة اتهام حتى ... ١٩٨٥ تسقط شروط الكفالة ... على المحامي ابو حسين ...

... في منطقة الشمال عن وجود ... لاتهامه. ورفع التقييدات عنه اليوم، نظرا لعجز الشرطة عن تقديم لائحة اتهام ...

وفد عن لجنة المبادرة الدرزية يحل ضيفا على طلبة جامعة بئر السبع

● بئر السبع - لمراسل خاص - بدعوة من عدد من الطلاب الدروز في جامعة بئر السبع قام وفد عن لجنة المبادرة الدرزية مؤلف من نور عامر وحسن نصيب قاسم يوم الثلاثاء الماضي، بزيارة الى الجامعة التقى خلالها بعض الطلاب

واستعرض نور عامر وحسن قاسم امام الطلاب النشاطات التي نظمتها وتنظمها لجنة المبادرة وما تقوم به من انجازات لتحقيق اهدافها وأهمها المشاكل التي يعاني منها ابناء الطائفة الدرزية

وشارك عدد من الحضور في مناقشه كلمتي عامر وقاسم ثم حيى نور عامر النقاش فاكد ان الحماس الذي ابداه الطلاب للعمل في صفوف اللجنة نابع من الاهمية التي اوجدتها السلطة ورغبتهم في تغيير الواقع الى الافضل

هذا وكان رئيس لجنة المبادرة، الشيخ جمال عباس معدي زار الجامعة في ١٣/١٩٨١ والتقى عددا من الطلاب حيث شرح الاهداف التي تسعى لجنة المبادرة الى تحقيقها ودورها في الكفاح من اجل تحقيق المطالب العادلة للطائفة الدرزية وعلى رأسها الغاء التجنيد الاجباري المفروض على الشبان الدروز

ستة اعضاء من مجلس كابول يفرضون الاعفاءات من الضرائب على رئيس المجلس

● من مكتب «الاتحاد» في الناصرة - اصدر ستة اعضاء في مجلس كابول المحلي من بين ٩ اعضاء بيانا الى الاهالي ... الاسبوع الماضي طالبوهم فيه على ... في المجلس واجبروا ادارة المجلس ... على انتهاج سياسة ...

والاعضاء الستة هم: محمد علي طه ومحمد مرشد (الجبهة) و... مصطفى عيسى (الحركة الوطنية التقدمية) ... وسهيل حمود

وكانوا قد اقترحوا في جلسة المجلس الاخيرة (١٣/٤) تنفيذ نظام الاعفاءات القانوني من الضرائب للمحتاجين وطلاب الجامعات وغيره فرفض رئيس المجلس حمل هذه ... فاصر الاعضاء الستة وأكدوا ... بالاكثرية وبقي الرئيس بالاقليه وليس معه سوى المرشد يوسف حكري ...

هذا واكد الاعضاء الستة انهم يعملون بتعاون وانطلاقا من حرصنا على مصلحة قريتنا وجماهيرها ومن اجل انقاذ المجلس من الشلل الذي اصابه وانطلاقا من ...

شرطة الناصرة تعود الى التحقيق الارهابي مع الفنان خالد حبيب الله

● من مكتب «الاتحاد» في الناصرة - عادت شرطة الناصرة الى اسلوب التحقيق الارهابي مع الفنان المسرحي ابن عين ماهل، خالد عوض حبيب الله، وذلك باستدعائه مرة اخرى يوم الجمعة الماضي وتهديده بقطع رزقه وتخويفه ... وقال له المحقق: «سنكسر رأسك ... »

واما «الجريمة» التي ... المحقق ... المسرحيه التي كتبها واخرجها خالد ... في الاحتفال في يوم الارض ٨٤ (قبل ١٤ يوما) وحاول المحقق ... الكاتب الى الشبيبه الشيوعية.

وعقب خالد حبيب الله على هذه الجولة من التحقيقات قائلا لمراسل «الاتحاد»: هذا اسلوب قديم مفضوح لا يمكنه ان يرهبنا واذا كان المحقق ... عن طريقي الفني او السياسي ... تمسكا بهذا الطريق ...

اتحاد الشبيبة الشيوعية وحركة الصداقة مع الاتحاد السوفييتي - منطقة الناصرة

يهتاب بفروع الشبيبة وابناء الكادحين في مسابقة رسوم الأطفال التي اعلن عنها لقد انتهى موعدها ومن الضروري احضار الرسومات من جميع الفروع الى منطقة الشبيبة حتى موعد اقصاه ٨٥/٥/١٠

●● تهانينا ●●

الى ... ... وزوجته ... بمناسبة الزواج السعيد وبالرفاه والبنين

... - ...

تهنئة بالخطوبة

الى الرفيق ... وعروسه ... بالخطوبة ... التامة

اعضاء الحزب والشبيبة - ...

للبيع

فورد ... موديل ١٩٨٠ بحالة جيدة الاتصال مع حسن خطيب - تلفون ٠٦٧-٨٦٢٠٠١

حركة النساء الدمقراطيات - الرينة

تدعوكن لحضور الاجتماع الذي سيعقد اليوم الخميس ٨٥/٥/٢ الساعة ١١،٠٠ ظهرا في نادي الحزب الشيوعي في القرية تتكلم الاخت ... حول انتخابات الهستدروت ومجالس العمال ...

● تعزية ●

الى الصديق خضر قسوم بوفاة زوجته حسنية ... لها الرحمة ولكم من بعدها الصبر والسلوان

الحركة الوطنية التقدمية - سخنين

ص ب ١٠٤

الى الصديق سهيل يوسف

أهلاً بالرقابة الشعبية !

● بعث الينا الصديق سهيل يوسف من جامعه تل أبيب يوم ١٩٨٤/١٢/٢، برسالة حارة استهلها بقوله: «انا من قراء «الاتحاد» والتي يقال ان هذه الصحيفه الصامده تحولت مع الزمن الى شيء نتنفسه ولا يمكننا العيش بدونه ولأني حريص على الجوله الذي انتقيه وبتنفسه الالوف من ابناء شعبي، أود ان أوصل لكم ملاحظاتي بالنسبه لزاويتين تنشران يومياً في «الاتحاد» على الصفحه الاخيرة».

ويعد ان يورد سهيل ملاحظاته ينهي رسالته بالقول «كتابي الى كل من يعمل في «الاتحاد» وامل ان تقبل ملاحظاتي بتمعن، اذ انها تأتيكم عن تيه «الاتحاد» كما تيه محبه عينه».

ونحن يا الصديق العزيز سهيل، في هيئه تحرير «الاتحاد» نبادلك التحية ونشكرك على ... واهتمامك بصحيفتك «الاتحاد» ونعتذر عن تأخرنا في الرد على رسالتك لاسباب فنيه

لقد استفدنا يا سهيل من ملاحظاتك وسنعمل على تفادي الاخطاء التي اشرت اليها ولكن لنا ملاحظات على ملاحظاتك

● تحدثت عن الصور الفوتوغرافيه في «الاتحاد» وقلت بانها تظهر في اغلب الاحيان غير واضحه. لا نوافقك القول في «اغلب الاحيان» ولو كتبت «احيانا» لقلنا: هذا صحيح. ويحدث لاسباب فنيه تتعلق بالطباعه. كما يحدث هذا في كل مكان وزمان، وفي جميع المطابع والصحف، وفي اضخم مؤسسات مدعومة حكوميا وفي اغنى الدول فما بالك بامكانيات «الاتحاد» المادية والفنيه والتكنيكيه؟

● تساؤلك حول الهدف من زاوية «هل حقاً، تعرف وطنك؟» جاء في محله. لكننا لا نوافقك القول انه غريب كان هذه ... معنى لو انت اخترنا ... وانت ... حاله؟

لان اهم معلم يبرز الصور التي نشرناها، ضمن الزاوية المذكورة، هو التأكيد على وجودنا (وجود ٧٠٠ الف عربي فلسطيني) في وطننا وتشبثنا بترابه. نحن نعلم، كما تعلم، ان كل زاويه في بلادنا تحتوي على معالم أثريه وتاريخية تؤكد حضارة شعبنا وتستوجب الاهتمام والابراز والمحافظة عليها من الاندثار والتخريب والتهويد في ظل سياسة حكام اسرائيل الذين استهدفوا تلف من ارضنا وتشريدنا وطمس معالم وجودنا الحضارية. هذا حاولنا في الزاوية التي يدور حديث عنها ان نقول: هنا وهناك في هذه البلده وتلك في الجبل والسهل والصحراء، في الجليل والمثلث والنقب وعلى طول السهل الساحلي يواصل الانسان العربي الفلسطيني مد جذوره عميقا في الارض، ويواصل العمل والكفاح من أجل حقوق شعبه متحديا سياسة القمع والاضطهاد والحروب. كما أن ملاحظتك حول الكلام الذي ارفق بصور مسابقة «هل حقاً تعرف وطنك؟» غير صحيحه وهي ترتقي الى ... على منوال «موسى بن ميمون ابن مين؟» او «عرج قريتها وسوده عينيها في الحنوه».

كما انه غير صحيح قولك اننا كنا نضيف الى الصورة «قامة جهوية شُرد اهلها في الـ ١٩٤٨». لن يرينا من ابن أتيت بهذا الكلام؟ وكيف يمكن ان تكون «قامة جهوية شرد اهلها؟» صحيح اننا استعملنا صفة «قامة جهوية»، ونحن نخجل بهذه الصفة ولن نتراجع عنها. ولكن كنا نضيف الى هذه الصفة الموقع الفاريبي للقرية او البلدة وبعض سماتها. وكنا نقول احيانا: «هنا بيت بعض مشردي قرى شرد اهلها في الـ ١٩٤٨». وكما نعدد اسماء القرى التي هدمتها اسرائيل وشردت اهاليها.

ثم ان حديثك عن «الاعجازه» في سؤالنا عن طريه عربيه تشتهر بزراعة الزيتون غير صحيح.

صحيح ان الزيتون يوجد ويزرع في جميع قرانا وفي طول البلاد وعرضها. ولكن كل طفل فلسطيني حتى ولو كان من اقاصي الارض يعرف ان الريق الرامه والمغار هما اللتان تشتهران بالزيتون.

● ملاحظتك حول زاويه «الكلمات المتقاطعة» صحيحه

ونود ان نوضح لك ولجميع القراء ان هذه الزاوية منكم واليكم ونصلها عشرات الرسائل اسبوعيا ونقوم بدورنا بانتقاء جيد واختيار الافكار وتصحيحها ونشرها باسم مرسليها. ولا نسمح لانفسنا بتجاهيل كلية قائلة ان تفقد احد اهدافها الاساسية وهو تشجيع القاريء على تأليف مثل هذه الالغاز ... كما ان ... تحرمه من لذة ان يرى جهوده ... بالاضافه الى ان بعض القراء يشترطون عدم تغيير اي حرف في الغازهم. وفي معظم هذه الحالات نضطر الى عدم نشرها

واخيرا أيها الصديق العزيز سهيل نأمل أن تتقبل ملاحظاتك بروح طيبة مثل ما تقبلنا نحن ملاحظاتك وان تبقى رافقاً لنا بالمرصاد

عتاب وملامة من القدس المحتلة

حضرة محرر صحيفه «الاتحاد» المحترم،

تحيه طيبه وبعد،

الموضوع: عتاب وملامة

● نحن مواطني القدس العربية نتابع مواضيع «الاتحاد» ومقالاتها اليومية دائما وبشغف كبير. ولكن نلاحظ في الآونة الاخيرة ان توزيع «الاتحاد» عندنا في القدس ... مع ان قطاعا واسعاً من جماهير القدس العربيه ... ويسعده ان يطالع «الاتحاد» في صباح كل يوم. ... ونرجو ... المسؤولين، عسى ان يكون السبب فنياً ليس الا مع رجائنا الحار ان يعمد المسؤولون في الصحيفة على تيسير عملية التوزيع لتصل هذه الصحيفه ليد كل مواطن في القدس العربية بسهولة ويسر ودون عناء.

مع شكري وتقديري لكل طاقم «الاتحاد» التحريري

● المواطن خضر الرويي - القدس ●

●● تعقيب ادارة «الاتحاد»

● لقد حصل مؤخرا بعض الخلل في عملية توزيع «الاتحاد» في القدس المحتلة لاسباب خارجة عن ارادتنا. وسرعان ما اتخذت الاجراءات المناسبة لتجاوز ذلك الخلل. كذلك فاننا، الآن، بصدد البحث عن أنجع السبل لتعجيل التوزيع. ونأمل أن نتمكن قريباً من تحقيق امنيه المواطن خضر الرويي المشكور، من الاعمال، على رسالته الصميمة

إلى فروع «الجبهة» والناخبين :

و هـــام جــدا و

● في الثالث عشر من أيار القادم تجري الانتخابات لمؤتمر الهستدروت ولمؤتمر نقاباته ولمجالس العمال

● على ممثلي «الجبهة» التوجه الى لجان الانتخابات في مجالس العمال والى لجان الانتخابات اللوائية لضمان الحصول على بطاقات مراقبي واعضاء لجان صناديق الاقتراع!

● في الاماكن التي يوجد فيها للجبهة عضو برأي استشاري في لجنة الصندوق (يحق لها (للجبهة) ان ترسل عنها مراقبا الى اللجنة. ويستطيع المراقب الحصول على بطاقة لأكثر من صندوق واحد (اي يستطيع المراقبة في اكثر من صندوق واحد) - بموجب الباب السادس من انظمة الهستدروت

● الاقتراع يجري فقط، بواسطة بطاقة العضوية في الهستدروت ولذلك على الناخب ان يضمن وجود البطاقه معه عند توجهه للاقتراع.

● اذا كنت، ايها الناخب، تعمل بعيداً عن مكان سكناك، ولا تعود، كل يوم، الى بيتك، عليك بذل اقصى جهد للوصول الى صندوق الاقتراع في مكان سكناك. واذا لم تنجح في ذلك، تستطيع الاقتراع في احد صناديق المتنقلة المنتشرة في مختلف انحاء البلاد.

(كتلة الجبهة الدمقراطية للسلام والمساواة في الهستدروت)

جامعة كفرقاسم العربي ... لجنة ...

يدعوكم ... وذكرى ... المرحوم ...

الاستاذ مصطفى ابراهيم ...

الاربعين ... يوم السبت ٥/٤/١٩٨٥ ...

زيه ... اعتبار هذا الاعلان دعوة ...

المعارف والاصدقاء

لا أراكم الله مكروها بعزيز

تعزية

جبهة سخنين الدمقراطية والحزب الشيوعي يتقدمون بأحر التعازي الى الصديق خضر قسوم بوفاة زوجته حسنية لها الرحمة ولزوجها الصبر والسلوان

تعزية

تعازينا القلبيه لرفاقنا آل حاتم علي، وزوجته والعائلة بوفاة الابن ... له الرحمة ولكم من بعده طول البقاء .

أعضاء الحزب والشبيبه - دالية الكرمل

تعزية

الى آل خطيب وأنسبائهم بوفاة الحاج شاكر خطيب إنا لله وإنا اليه راجعون

أعضاء الحزب والشبيبة - ديرحنا

مصادرة جبل غربي رام الله

● القدس - مراسل خاص - ابلغ حاكم عسكري رام الله، يوم الاحد الماضي، اصحاب جبل دير سرورة من اراضي قرية عابود (الواقعة غربي مدينة رام الله)، بمصادرة اراضيهم ومنحهم ٤٥ يوماً للاعتراض على اوامر المصادرة. ورفض اصحاب الاراضي، وهم ناجي عبد وسليمان الصوصة وابراهيم رضا، التوقيع على اخطار التبليغ العسكري.

ويواصل اصحاب ارض لدعي ناخصة في اراضي عابود، مزروعة بأشتال الزيتون، تقديم اعتراضاتهم على مصادرة اراضيهم في الموقع المذكور.

عقوبات جماعية ضد اهالي الظاهرية على خلفية بلاغ كاذب

● القدس - لمراسل خاص - قام احد المستوطنين، مساء السبت الماضي (٤/٢٧)، بالاعتصام ليلاً امام بيت رئيس الوزراء، شمعون بيرس، مدعياً أنه في أثناء مروره في قرية الظاهرية ذلك المساء ألقيت عليه زجاجة حارقة ولم يصب هو وسيارته بأذى. واتصل رئيس الوزراء بالمختصين بالامر وقام هؤلاء بجمع المواطنين في احدى ساحات القرية، ليلاً حيث جرى نقل ٩٥ مواطناً من القرية الى خشابيه في الحكم العسكري في الخليل للتحقيق معهم.

وبعد الضرب المبرح والتهديد بالسجن و... التي قامت احدى فرق الجيش، وهي التي اعتقلت المواطنين من القرية، باجراء فحص على الطريق ولم تجد اثراً للحريق مرجع لاستكمال التحقيق مع المعتقلين. وفي ساعة الثالثة من بعد منتصف الليل اطلق سراحهم بعد ان اقتنع الضباط والمحققون بأنه لا يوجد احد في القرية يجيد البيرا، وهي تخلو تماماً من المشروبات الروحية، وهي «الكوكا كولا»، ان وجدت... غير مثلجة لانقطاع الكهرباء عن القرية منذ اكثر من ثلاث سنوات.

وعلم مراسلنا من المعتقلين انهم كانوا يسمعون جهاز اللاسلكي الموجود مع الضابط وهو يردد عبارة «ماكبولة بيرة» بالعبرية اي ان الذي ألقي على المستوطن، حسب ادعائه، هو زجاجة بيرة وحين تبين بعد فحص المكان، انه لم يعثر على اثر لذلك اضطرت السلطات الى إلغاء اجراءاتها ضد اهل القرية.

ويربط الاهالي هذا الحادث بالدسائس التي تحيكها سلطة والمستوطنون ضد اهالي القرية الذين يواجهون سياسة نهب الاراضي، خاصة وانه تحيط بالقرية خمس مستوطنات شغل سكانها الشاغل مضايقة اهالي الظاهرية.

طلاب المدرسة الرشيدية في القدس العربية يغادرونها احتجاجاً على زيارة بيرس

● القدس - لمراسلنا - قام رئيس الحكومة، شمعون بيرس، يوم الاثنين الماضي بزيارة الى مدينة القدس العربية المحتلة، ووسط اجراءات امنية مشددة اجتمع مع بعض مدراء المدارس وبعض المخاتير والوجاهات التقليدية في قاعة المدرسة الرشيدية الثانوية. وفور سماع الطلاب نبأ الزيارة غادر معظمهم المدرسة، وهم من طلاب التوجيهية والثاني الثانوي، احتجاجاً على الزيارة.

بمشاركة لانغر وشخصيات قضائية اوروبية:

ندوة حول حقوق الانسان الفلسطيني واوضاع المناطق المحتلة في هولندا

● أمستردام - خاص بـ «الاتحاد» نظمت اللجنة الهولندية - الفلسطينية، في (٤/٢٥) في امستردام، ندوة حول حقوق الانسان الفلسطيني والوضع في المناطق المحتلة وقدمت المحامية فليتسيا لانغر، خلال الندوة، استعراضاً موسعاً للوضع في المناطق المحتلة، معتمدة على القانون الدولي وعلى تقاليد الشعوب وتحدث شارل شماس، عضو لجنة «القانون من اجل الانسان» (من رام الله)، عن الطرق والاساليب التي تمارسها السلطات الاسرائيلية وتمس، بواسطتها، بحقوق الانسان وتمنع كذلك اي تحقيق او فحص لهذا المس.

واشترك في هذه الندوة بروفسور في القانون الدولي في جامعة امستردام المفتوحة، ديوارت وهو عضو كذلك في اللجنة القومية للقانون الدولي في هولندا. وتحدث البروفسور ديوارت عن امكان التوجه للمحكمة الدولية في هاغ لفحص مدى شرعية البرنامج المعروف ببرنامج شق الطرق في الضفة الغربية المحتلة. هذا البرنامج الذي سيقود الى سلب آلاف الدونمات من الاراضي في نابلس وعنبتا وطولكرم وقلقيلية وفي أماكن اخرى. وهذا البرنامج الذي وضعته سلطات الحكم العسكري سيؤدي ليس فقط الى فقدان المئات والآلاف من الاشخاص أراضيهم وانما الى صور شديد بإقتصاد وقاعدة الضفة الغربية المحتلة.

واشترك في النقاش ايضاً بعض أعضاء منظمات غير حكومية اخرى ومن بينها منظمة باكس كريستي وهي منظمة مسيحية ترجمة اسمها «سلام المسيح» وهي من المشاركين الفعالين في حركة السلام الاوروبية ضد التسلح الذري. واشترك كذلك لبلاز هليلي، مندوب منظمة التحرير الفلسطينية هناك وأخرون تحدثوا عن امكانية التوجه الى دول اوروبا والطلب منها التوجه باسم احداها للمحكمة الدولية في هاغ (فقط دولة بإمكانها التوجه للمحكمة الدولية) وهنا حتى الآن كل المس بحقوق الانسان في المناطق الفلسطينية لم يصل للمحكمة الدولية ولأن الفلسطينيين ليسوا دولة فهم بحاجة الى ان تقوم احدى الدول بالتوجه باسمهم. ويبحث المختصون في القانون الدولي في هولندا هذه الامكانية.

حدث هام آخر قامت به اللجنة كان في ٤/٢٧ وفيه اشتركت أيضاً المحامية لانغر وشخصيات اجتماعية اخرى وفيه جرى بحث حقوق الانسان في المناطق المحتلة ولكن بشكل خاص ما يجري في مخيم اللاجئين الدهيشة. وجرى في اللقاء عرض صور عن الأسوار المقامة في الدهيشة وسردت لجنة الرقابة، التي كانت في البلاد قبل شهر، ما يجري في الدهيشة واستعرضت المحامية لانغر بشكل موسع معاناة سكان المخيم. وعرض في اثناء اللقاء فيلم «عشيرو غزه».

«نوفوستي» السوفييتية تتحدث عن مخططات حكام اسرائيل الفضائية

☐ ليس مصادفة ان بعثت الولايات المتحدة الامريكية في اثناء الدورة الاخيرة لمجموعة التخطيط النووي «للناتو» بدعوة رسمية الى اسرائيل للمساهمة في عسكرة الفضاء. فواشنطن خبرة في التعامل مع حكام اسرائيل في مجال الفضاء. لقد افادت الصحف، في ربيع العام الماضي، بأن الولايات المتحدة اوشكت توقيع عقد مع اسرائيل بشأن اقامة محطة ارضية للرصد الفضائي بضواحي القدس، واعلن مدير الوكالة الاسرائيلية للطيرانيات، في ذلك الحين، امام الصحفيين، ان هذه المحطة ستستخدم لمتابعة الاجهزة الفضائية في المقام الاول، وفي وقت يجري فيه بناء المحطة يسمح لاسرائيل باستخدام الوسائل العسكرية الفضائية الامريكية.

وهذه خدمات الامريكية ذات طابع جلي معاد للعرب. ويشهد على ذلك ما نشرته صحيفة «الاهالي» المصرية من وقائع في اواخر العام ١٩٨٤ فقد كتبت عن وجه التحديد، ان احدى محطات رادار المصرية الواقعة جنوبي القاهرة التقطت سلسلة من الاشارات ارسلها الى اسرائيل قمر صناعي امريكي يستخدم لاغراض التجسس وتضمنت هذه الاشارات صوراً لعدد من مناطق مصر وسوريا التي تقع فيها منشآت الدفاعية الجوية وترابط فيها وحدات عسكرية.

وقالت الصحيفة ان القاهرة عبرت عن احتجاجها القاطع لواشنطن بهذا الصدد الا انه من المستبعد ان يغير ذلك الاحتجاج شيئاً لأن البنود السرية لاتفاقية «التعاون الاستراتيجي» الامريكي - الاسرائيلي تنص على تبادل المعلومات التجسسية، بعد ويحقق هذا التبادل في اتساع مستمر ولا سيما من الجانب الامريكي. فقد بات معلوماً ان واشنطن تنوي وضع احد اقمارها الاصطناعية التجسسية تحت تصرف القيادة العسكرية الصهيونية لتستخدمه في مراقبة العالم العربي.

ولا تخفي اسرائيل رضاها عن الخدمات التي تقدمها لها واشنطن في الفضاء الكوني. اسحاق رابين، عنه، مذكراً مشاركة بلاده في الابحاث العلمية المشتركة في اطار ما يسمى بالمبادرة الدفاعية الاستراتيجية الامريكية. وتعكف ثلاث جامعات وخمس او ست شركات خاصة، على اقل تقدير، في اسرائيل نفسها على وضع دراسات يمكن استخدامها في برامج «حرب النجوم». ان الابحاث المشتركة مع الامريكان تتيح للعسكريين الاسرائيليين استخدام خبرة العلماء الامريكيين وتوفر لاسرائيل مبلغاً كبيراً من ميزانية البرامج الفضائية.

وهكذا تربط واشنطن، اكثر فأكثر، حليفتها الصهيونية بركاب انشطتها العسكرية الفضائية. وتواصل واشنطن، في هذا السياق، تزويد اسرائيل بأحدث الاسلحة والاعتدة الحربية. ومن الصعب ذكر كل انواع الطائرات والدبابات والمدافع والذخائر والوسائل التكتيكية الحربية التي جرى تجريبها لاول مرة في العمليات الحربية التي يشنها المعتدي الاسرائيلي على العرب.

والآن يرتفع التعاون العسكري بين الولايات المتحدة واسرائيل الى مستوى جديد. اذ ستعمد الادارة الامريكية على اجتذاب حلفائها الصهيونيين الى المشاركة في التحضير لـ «حرب النجوم». واعلن وزير الخارجية الامريكي، شولتز مؤخراً بأن هذا يعكس فهمنا من هم اصدقاؤنا في العالم اللذين يمكن ان نعتمد عليهم في اثناء الازمة.

مجلة «الأزمنة الحديثة» السوفييتية:

الأحداث تثبت مصداقية وبُعد نظر القوى العربية الرافضة لاتفاق عمان ولمبادرة مبارك

● موسكو - عن وكالة «نوفوستي» - كتبت مجلة «الازمنة الحديثة» السوفييتية، في عددها الاخير - تعليقاً على النشاط السياسي الامريكي الاخير في منطقة الشرق الاوسط - أن «واشنطن، اذ بعثت بريتشارد ميرفي، نائب وزير الخارجية الامريكي الى الشرق الاوسط لتحقيق مهمتين. الاولى، اختيار عناصر فلسطينية ملائمة للاشتراك في حوار انفصالي يرضي كلا من الولايات المتحدة واسرائيل. والثانية: اقناع الاردنيين وشخصيات فلسطينية، لا علاقة لها بمنظمة التحرير الفلسطينية، ليس فقط بالجلوس حول مائدة المفاوضات مع اسرائيل وانما، ايضاً بقبول الجزء الاكبر من شروط اسرائيل مسبقاً».

وأضافت «الازمنة الحديثة» انه ليس من قبيل المصادفة أن يربط المراقبون السياسيون زيارة ريتشارد ميرفي للشرق الاوسط بقيام واشنطن واسرائيل وعملائها في المنطقة بتدبير مؤامرة جديدة معادية للعرب. (ويجري) يدور الحديث عن صفقة استسلامية أخرى تقضي بأن يسلم العرب بالاحتلال الاسرائيلي لاراضيهم اما الفلسطينيون فعليهم - وفق هذه الصفقة - ان يخضعوا لـ «الحكم الذاتي» التي تنص عليه صفقة «كامب ديفيد» ومنطقة ريغن.

واختتمت المجلة السوفييتية تعليقها بالقول: «وتؤكد الاحداث مصداقية وبعد نظر تلك القوى العربية الرافضة لاتفاق عمان ومبادرة مبارك، والتي تنادي بنضال لا هوادة فيه من أجل حل المشكلة الفلسطينية، لب النزاع الشرق أوسطي، حلاً عادلاً.

فان ضمان انتصار قضية العرب العادلة لا يكمن في الاعتماد على الولايات المتحدة أو اوروبا الغربية، بل في جبهة مشتركة بين الدول العربية ضد «التحالف الاستراتيجي» الامريكي - الاسرائيلي وضد الامبريالية والصهيونية».

ميرفي.. يشحذ السكاكين لذبح الحق الفلسطيني

☐ يريد المراقب، من وراء اكثار الحديث عن نيته في «تحسين الاوضاع» في الضفة المحتلة، أن يضرب عصفورين بحجر واحد. أن يبدو، في أعين الغرب، وكأنه ينتهج سياسة تختلف عن سياسة الليكود وانه يمكن التفاهم والتفاوض معه، بخلاف الليكود المتزمت. ومن جهة أخرى، يريد التسهيل على حكام مصر في محاولة خداع شعبهم والشعوب العربية بأن المراقب «انصاع» لشروط مصر فانسحب من لبنان واخذ في «تحسين اوضاع الحياة» في الضفة والقطاع المحتلين. ويأمله من الخبر انتهاز فرصة وجود المراقب في الحكم لاجراء تسويات قد يرفضها الليكود عند استبدال الحكم، القادم بعد سنة ونصف السنة.

وفي حديث في التلفزيون الاسرائيلي (البرنامج العربي في اوائل الشهر الحالي) قال شمعون بيرس: «نحن لا نقيم بنوكاً في الضفة بل نعطي الترخيص لاقامتها، ونحن على استعداد لذلك». أما بخصوص ضباط الجيش الاسرائيلي، الذين يشغلون مناصب رؤساء بلديات في الضفة المحتلة بقوة القرص والقهر، فقال: «نحن على استعداد لتغيير ضباط الجيش الاسرائيلي الذين عينوا رؤساء بلديات، بآخرين من سكان هذه المدن، اذا اتفقنا حول الاشخاص الذين سيشغلون هذه المناصب».

وتعالوا نفحص ماذا يريد بيرس، وهذا بالطبع ينطبق على مجمل التوجه السياسي الاسرائيلي التوسعي. فهو يريد رؤساء بلديات «يفصلهم» هو، بحسب مقاس ومزاج السياسة الاسرائيلية. ويستثنى بالطبع، اي توجه لاجراء انتخابات ديمقراطية. بالرغم من حديثه الكثير وحديث شركائه من الليكود عن «الديمقراطية الاسرائيلية».

اما بخصوص اقامة بنك في الضفة فقد كشف عقيد الدر في «معاريف» (٨٥/٤/٥) النوايا الاسرائيلية التوسعية والاهداف الكامنة خلف هذا التوجه فكتب «لقد تأسيس بنك عربي ومشاريع جديدة في الضفة بشكل عاملاً هاماً في تحسين علاقاتنا مع مصر».

ليس الى التحسين وتسهيل الاوضاع في الضفة. ولكن لخدمة الاغراض السياسية الاسرائيلية. ولكن معلق «معاريف» المذكور يكشف عن وثيقة وقعت بيده ونلخص، حسب قوله، انه مع وفد عاد لتوه من الاردن واجتمع هناك برئيس الحكومة الاردني السابق عبيدات، ووزير شؤون الاراضي المحتلة شركت عمرو، (قبل ايام من اقامة الحكومة الاردنية الجديدة) وان اسرائيل قد اوصلت مع الوفد المذكور رسالة الى حكومة الاردن، يبدو أنها اشترطت فيها أن يكون البنك الذي تأسيسه في الضفة في اطار اعادة فروع «البنك الاردني» المجمد منذ العام ١٩٦٧، الامر الذي رفضته الاردن، من حيث ان الامر بشكل خطوة كبيرة مكشوفة من شأنها اثارة شكوك الفلسطينيين.

شمير وبن الطرفين اتفقا على أن اقامة المستوطنات قد اعاقت ... على الانسحاب الاسرائيلي من الضفة والقطاع وان اتفاق «كامب ديفيد» فعل «شيء» نفسه بالنسبة لفكرة الضم.

وهنا يحصل «المأزق» الذي يتمثل في هذا توجه سياسة الاسرائيلية الرسمية، الى انه لم يبق بكلا الطرفين الاسرائيلي والعربي من مجال للمناورة سوى في منعطف «الاتونوميا».

ويتبرع الدار، وهو واثق من ان هذه هو رأي حكومة اسرائيل، بوضع جدول الاعمال للمفاوضات التي ستجري بين اسرائيل وبين الوفد الاردني - الفلسطيني. ويتألف هذا الجدول من بندين. الاول - يعني تطبيق مؤامرة كامب ديفيد. والثاني - يعني تطبيق مؤامرة «كامب ديفيد» ايضاً.

● محمود ابو شنب ●

✻ تهانينا الحارة ✻

الى الصديق العزيز عبد السلام حسن بمناسبة حصوله على شهادة مستشار ضريبة قانوني ومزاولة عمله في مكتب السلام في عمارة «المنصورة» في الناصرة نتمنى له التوفيق في خدمة شعبه ووطنه.

● سعيد حسن ● فتحي عيسى
● سليمان عيسى ● مروان حسن
● فؤاد حسن ● رياض حسن

التعيت

شركة وكالات تأمين ١٩٧٩ تتقدم بالتهنئة واصدق التمنيات الى السيدة

سميرة بحوث

بمناسبة افتتاح مكتب خدمات التأمين في شفاعمرو

الى الامام يداً بيد

الجبهة الدمقراطية للسلام والمساواة

اجتماعات بمناسبة اول ايار وانتخابات الهستدروت

☐ يوم الجمعة ٨٥/٥/٣

● رهوط الساعة ٨:٠٠ مساء يتكلم غاز غوجانسكي
● طمرة الساعة ٦:٠٠ مساء يتكلم: توفيق طوبي
● مصمص الساعة ٧:٠٠ مساء يتكلم: جمال موسى
● رافعة الساعة ٧:٣٠ مساء في بيت زكي دياب يتكلم رامي كركي

☐ يوم السبت ٨٥/٥/٤

● بئر السبع الساعة ٧:٣٠ مساء في النادي يتكلم يوسف الغازي
● باقة الغربية الساعة ٦:٠٠ مساء يتكلم جورج طوبي

مركز احياء التراث - الطيبة

مناقصة

يعلن مركز احياء التراث عن مناقصة لمواد خام من الخشب لتصنيع مباني المهرجان الذي سيقام في الطيبة هذا العام

١ - خشب ابيض سمك ٥سم عرض ١٠سم ١٥كوب
٢ - خشب فلير سمك ٥ملم ١٢٢/٢٤٤ ١٤٤٩م²
٣ - خشب سندويش ١٧ ملم ١٢٢/٢٤٤ ٤٤ لوح
٤ - خشب ابيض قيراط سمك ١٧ ملم عرض ١٥سم ٢٨م²

فمن يرغب عليه التقدم بعرض مفصل للمواصفات والاسعار للمركز في مدة اقصاها اسبوع من تاريخ الاعلان

مركز احياء التراث الطيبة - المثلث — رقم المنطقة ٤٠٤٠٠ ص.ب. ٤٧

رابطة الجامعيين - الناصرة

● من اجل حق جامعة بير زيت وبقية المعاهد العليا في الا اخرى الضفة في ممارسة دورها التعليمي والوطني واستنكار ممارسات سلطات الاحتلال ضدها

ندعو الجمهور الكريم لحضور

امسية تضامن مع جامعة بير زيت

يتخلل الامسية لقاء مع ادارة وطلاب جامعة بير زيت وعرض فني وطني تقدمه فرقة بير زيت، وذلك يوم الجمعة ٨٥/٥/٣ الساعة ٧:٠٠ مساء في قاعة المركز الثقافي البلدي

● تتخلل هذه الامسية مظاهرة تضامن مع جامعة بير زيت ●

اللجنة الثقافية

جبهة طرعان الدمقراطية

تدعوكم للاجتماع في بيت يوسف عبد الرازق يتكلم في الاجتماع اسعد يوسف كناعنة وعبد المجيد شعبان وحسين صالح عدوي وذلك يوم الجمعة ٨٥/٥/٣ الساعة ٧:٠٠ مساء

مهرجان الربيع ١٩٨٥

حركة النساء الدمقراطيات - باقة الغربية

تدعو جمهور النساء للمشاركة في مهرجان الربيع الذي سيقام في القاعة الرياضية الجديدة في باقة الغربية، وذلك غداً الجمعة ٨٥/٥/٣ الساعة ٣:٣٠ بعد الظهر

في البرنامج: ● كلمات من: ● رئيس المجلس المحلي سعيد درويش ● عضو قيادة الحركة: السيدة سميرة خوري ● وتحيات اخرى

● يتولى تقديم البرنامج الفني مسرح الربيع الشفاعمري ويضم: مسرحية ودبكات شعبية وغناء وسحب يانصيب ومفاجآت اخرى

● يرجى احضار الاولاد ●

الدعوة عامة

جبهة عين ماهل الدمقراطية

✻ اجتماعات احياء ✻

■ حي ابو ليل - اليوم، الخميس ٨٥/٥/٢ الساعة ٧:٠٠ مساء في بيت فتحي ابو ليل يتكلم سهيل دياب ومحمود صالح وفتحي ابو ليل.

■ حي الخيرة - يوم الجمعة ٨٥/٥/٣ الساعة ٧:٠٠ مساء في بيت علوان حسن يتكلم: نظير مجلي وعازل احمد امين واحمد سالم

■ حي الخطيب - يوم السبت ٨٥/٥/٤ الساعة ٧:٠٠ مساء في بيت نواف خطيب يتكلم سعيد بدر ونواف خطيب وعرسان حبيب الله

□ جماهير الرياضة في المثلث ستتوافد الى كفارعارا لرؤية لقاء الموسم وأملها ...

ليكن لقاء أم الفحم ـ «عَلِيّاه» محطة صعود الفحماويين الى الدرجة الأولى!

● أعضاء فريق هبوعيل ام الفحم ـ المطلوب نتيجة تؤدي الى الارتقاء قدماً نحو الدرجة الأولى ●

جدول مباريات السبت، جدول مباريات السبت

لقاءات هامة للفرق العربية في الدرجة الثانية

● حيفا ـ لمحرر «الاتحاد» الرياضي ـ ينصب اهتمام عشاق الكرة في الوسط العربي عامة على المباراة المرتقبة لفريقي القمة في المنطقة الشمالية (ب) للدرجة الثانية، هبوعيل ام الفحم الذي يحتل المرتبة الأولى برصيد (٣٣) نقطة و«عليه» كفارساب، الذي يحتل المرتبة الثانية برصيد (٣١) نقطة وهو الفريق المصيف هذا اللقاء، لقاء الموسم.

ومن المتوقع أن تقرر نتيجة المباراة في مسألة الفريق الصاعد الى مستوى فرق الدرجة الأولى، والوضع ان نتيجة تعادل ستكون لصالح الفريق الفحماوي وستقرر أمانه في الارتقاء، أما نتيجة فوز فحماوي فتعني اعلان الاحتفالات بارتقاء الفريق هذا السبت الى مستوى فرق الدرجة الأولى.

ويفيد مراسلونا في ام الفحم وباقي قرى المثلث الشمالي وعارة ان جمهور غفيراً سيتوافد الى كفارساب لنصرة الفريق الفحماوي بهدف اعطاء جو يبقى يساهم في تسجيل النصر.

وبالمناسبة لا بد من كلمة توجيهية الى الجمهور الفحماوي بشكل خاص نحثه فيها على تشجيع فريقه ولاعبيه طيلة دقائق المباراة وان يمتنع، قدر الامكان عن ادخاله في حالة عصبية قد تكون نتيجتها في صالح منافسيه، وهذا الأمر لا يريده أحد من الجمهور العربي.

انما نناشد الجمهور التحلي بالصبر وبضبط أولاً من أجل اتاحة الفرصة أمام اللاعبين لعرض ما عندهم من اداء كروي وعندها لنقبل بكل نتيجة يسفر عنها اللقاء. انما بانتظار زف بشرى الفوز وارتقاء الفريق الى الدرجة الأولى ولتلتقي الجماهير كلها في كفارساب لدعم الفريق العربي مجتمعاً.

وفي المنطقة نفسها يجري لقاء آخر هام في كفرقرع بين الفريق المحلي الذي يحتل المرتبة الثالثة عشرة وبين فريق سوبر الذي يحتل المرتبة العاشرة والفارق بالنقاط بين الفريقين هو ثلاث نقاط فقط.

أما باقي مباريات في هذه المنطقة لهي كـ يبي، باقة الغربية ـ بكنعام، عسلي ـ المجيدل الطيبة ـ بيت اليهوريا نحلئيل ـ عمحت ـ وقلقا ـ حبيل حيفر ـ دالية الكرمل.

وفي المنطقة الشمالية (أ) يلعب فريق شباب طمرة الذي يتصدر لائحة هذه المنطقة مباراة خارجية صعبة في عكا امام فريق مكابي المحلي، الذي يحتل المرتبة الرابعة. ويلعب فريق بيتار نهريا الفريق الثالث عشرة في الارتقاء مباراة خارجية في معلوت أمام الفريق المحلي.

والجري في هذه المنطقة اربع مباريات هامة جداً لفرق الطاقم في كفرسميع سيستضيف الفريق المحلي القابع في أسفل اللائحة (١٤ نقطة) فريق الكامل الذي يحتل المرتبة الحادية عشرة (١٨) نقطة.

ويشهد ملعب أبو سنان لقاء آخر هام بين الفريق المحلي المرتبة ١٢ برصيد ١٧ نقطة وبين شباب عكا (المرتبة العاشرة برصيد ١٨ نقطة)، ويلعب فريق ابناء الكروم الذي يحتل المرتبة التاسعة (١٩ نقطة) مباراة خارجية في يبالنه مع الفريق المحلي (المرتبة السابعة ـ ٢١ نقطة). والمباراة الرابعة بين هبوعيل نهريا (مرتبة الثامنة ـ ١٩ نقطة) وبين شباب مكر (المرتبة الثالثة عشرة ـ ١٧ نقطة).

وفي المنطقة الجنوبية (أ) يلعب فريق هبوعيل كفرقاسم الذي تقهقر الى المرتبة قبل الأخيرة ورصيده من النقاط هو (١٦) نقطة مباراة قاع هامة جداً مع فريق كتسرهيم الذي يسبقه بدرجتين في اللائحة ويلتقيان بعد.

وتجري في المنطقة نفسها المباريات التالية: الطيرة ـ جنجوليه، كفارسابا ـ اور يهودا، مـ هرتسليا ـ نفيه غولان، كفار شلم ـ نفيه يهودا، رمات هشرون ـ شهكون

عروبة، الرملة ـ هـ. هرتسليا.

وننتقل الى مباريات الاسبوع السابع والعشرين في الدرجة الممتازة اذ يلعب فريق مكابي حيفا مباراة بيتية مع مكابي تل أبيب بعدين حيفاوي يظهر عروضاً مائرة في الأسابيع الأخيرة وسجل أربع نتائج تعادل في مبارياته الست الأخيرة وربح خامسة (امام الله) وخسر السادسة (امام مكابي بيتح تكفا). اما فريق مكابي تل أبيب فخسر مبارياته الثلاث التي لعبها مؤخراً.

ويلعب فريق بيتار القدس الذي قلص فارق النقاط بينه وبين حيفا الى أربع نقاط فقط بفضل عروضه الممتازة، يلعب مباراة بيتية مع هبوعيل حيفا.

وفي الدرجة القطرية يشهد ملعب ريشون لتسيون مباراة الطاب بين الفريق المحلي الذي يقبع تحت الخط الأحمر مع بصيص من الأمل بتخطيه وبين فريق هبوعيل القدس الذي يخشى تقدار مرتبته الثالثة بعد أن خسر مباراتيه الخارجيتين الأخيرتين.

أما باقي المباريات في هاتين الدرجتين فهي على النحو التالي:

● في الدرجة الممتازة ●

● هـ تل ابيب ـ مـ بيتح ● مـ نتانيا ـ هكواح ● مـ يافا ـ مـ بيتح تكفا ● هـ بيتح تكفا ـ هـ بئر السبع ● كفارسابا ـ الله ● بـ. تل ابيب ـ شمشون ●

● في الدرجة القطرية ●

● مرمورك ـ بني يهودا ● كريات شمونة ـ بيتار حيفا ● يهود ـ طبريا ● رمات هشرون ـ عيدار ● رمات غن ـ هـ الخضيرة ● الرملة ـ اشكلون ● حولون ـ شعرايم

[الساعة الرئيسية لمباريات السبت هي الخامسة عصراً]

١×٢ تكهنات ١×٢ سبورتوتو

□ «غزال الصحراء» يتكهن بـ:

ثلاثة انتصارات خارجية !

● بقلم : شفيق الهزيل ●

[خاص بـ «الاتحاد» الرياضي]

١ هـ تل أبيب ـ مـ يافا

مباراة هامة جداً للفريق المضيف الذي يلاقي فريقاً ذا نهيره الموسم عملية. المضيفون بحاجة الى نقاط المباراة الثلاث لتأمين بقائهم في الدوري ممتاز

● الفرع (١)

٢. بـ. القدس ـ هـ حيفا

الفريق المقدسي يؤدي عروضاً جيده ويحقق نتائج طيبة ولا أعتقد أن بامكان هبوعيل حيفا أن يشكل نداً مساوياً للقدس

● الفرع (١)

٣. مـ نتانيا ـ هكواح

أعتقد انه حان الوقت لأن يسجل فريق نتانيا فوزاً بيتياً على الفريق الذي هبط عملياً الى القطرية

● الفرع (١)

٤ مـ يافا ـ مـ بيتح تكفا

صحيح ان فريق يافا بحاجة ماسة الى النصر ولكن فريقنا سيعمل على تسجيل الفوز لأننا نسير الى احتلال مرتبة أفضل قدر الامكان.

● الفرع (٢)

٥. هـ بيتح تكفا ـ هـ بئر السبع

مباراة مصيرية لفريق بئر السبع وأية خسارة له تعني هبوطه الى القطرية.

● الفرع (×)

٦ كفارسابا ـ هـ الله

يظهر أن فريق الله استسلم لسيف الهبوط ويكتفي بعد هذا ابرقاً بتمتع بامكانية بدنية جيدة ويؤدي عروضاً طيبة.

● الفرع (١)

٧ بـ. تل أبيب ـ شمشون

الفوز الأخير الذي حققه فريق بيتار على الله يعطيه دفعة معنوية قد تساهم في تسجيل النصر على شمشون.

● الفرع (١)

٨. مـ حيفا ـ مـ تل أبيب

يؤدي فريق تل ابيب عروضاً سيئة في الفترة الأخيرة ويلتقي هذا الأسبوع الفريق الحيفاوي الذي لن يسمح لنفسه بخسارة أية نقطة واعتقد أن فوزه أكيد

● الفرع (١)

٩. مرمورك ـ بني يهودا

ضمن فريق بني يهودا لنفسه الارتقاء الى الدرجة الممتازة وهذا الأمر يدفعه الى اللعب بارتياح ودون أعصاب مما سيؤدي الى تسجيله النصر

● الفرع (٢)

١٠ـ يهود ـ طبريا

الفريقان بانتظار صفارة النهاية الفريق الطبراوي ضعيف خارج ملعبه

● الفرع (١)

١١. هـ رمات غان ـ هـ الخضيرة

قد أعطى مباراة بين فريقين ضمنا لنفسيهما موسماً آخر في القطرية.

● الفرع (١)

١٢ بـ الرملة ـ اشكلون

الفريقان ضمنوا مؤخراً عدم القاع وسيعمل كل منهما على الخروج من المباراة غير خاسر

● الفرع (×)

١٣ حولون ـ شعرايم

مباراة عادية بين فريقين عرف كل منهما موقعه هذا الموسم

● الفرع (٢)

[«الاتحاد» تنشر ليها يلي لائحتي الدرجتين الممتازة والقطرية:

● اللائحة الممتازة ●

	الفريق	الأهداف	النقاط
١	مـ حيفا	١٩:٤٧	٥٥
٢	بـ القدس	٢٥:٤٤	٥١
٣	مـ بيتح تكفا	٢٢:٤٤	٤٨
٤	شمشون	١٨:٢٤	٤٥
٥	مـ تل أبيب	٢٢:٣٣	٣٩
٦	هـ حيفا	٣٣:٣٣	٣٥
٧	هـ بيتح تكفا	٢٥:٢٤	٣٣
٨	مـ يافا	٣٩:٢٩	٣٣
٩	كفارسابا	٢٦:٢٤	٣٦
١٠	مـ نتانيا	٣٧:٢٨	٣٩
١١	هـ تل أبيب	٣٦:٣٢	٣٩
١٢	بـ تل أبيب	٢٥:٢٥	٣٧
١٣	مـ يافا	٣٦:٢٤	٣٦
١٤	بئر السبع	٣٦:٣١	٢٥
١٥	هـ الله	٤١:١٤	٢٣
١٦	هكواح	٤٠:١٧	١٩

● اللائحة القطرية ●

	الفريق	الأهداف	النقاط
١	بني يهودا	١٩:٤٠	٤٤
٢	شعرايم	٢٢:٤٢	٥٣
٣	هـ القدس	١٠:٣٣	٤٣
٤	رمات هشرون	١٧:٣٣	٤٠
٥	حولون	٢٦:٢٥	٣٩
٦	الخضيرة	٢٨:٣١	٣٨
٧	يهود	٢٨:٣٣	٣٧
٨	هـ رمات غان	٢٥:٢٩	٣٤
٩	عيدار	٣٩:٣٧	٣١
١٠	طبريا	٢٤:٣١	٣٠
١١	بـ الرملة	٢٩:٢٩	٣٠
١٢	مرمورك	٢٩:٣٠	٣٠
١٣	اشكلون	٣١:٢٧	٢٥
١٤	ريشون	٣٤:٢٢	٢٣
١٥	بـ حيفا	٣٧:٣٠	٢٣
١٦	كـ شمونة	٤٨:١٤	١٤

● لأول مرة في تاريخ كرة السلة

حكمان عربيان يديران نهائي الكأس (للنساء)

● الحكم جوريف ابو عرب ●

● تل ابيب ـ لأول مرة في تاريخ نهايات كأس الدولة بكرة السلة أعطيت الصدارة حكمين عربيين ادارا المباراة النهائية للدور بكأس الدولة للنساء.

والحكمان هما يوسف عليمي وجوريف ابو عرب من الناصرة اللذان حكّما هذا الموسم عدة مباريات في الدوري القطري (الرجال) وفي الدوري الممتاز (للنساء).

ولا شك في ان وصول الحكمين عليمي وابو عرب الى هذه الدرجة المشرفة من التحكيم هو شهادة رائعة بقدرتهما الى الامام !

* بمبادرة جبهة أم الفحم الدمقراطية :

نجوم الكرة يشاركون في أمسية رياضية يُرصد ريعها لدعم فريق هبوعيل أم الفحم

* بلدية أم الفحم تتبرع بمبلغ (٣٠٠) ألف شيكل *

● ام الفحم ـ لمندوب «الاتحاد» الرياضي ـ غصت قاعة سينما الحمراء في أم الفحم، مساء الأحد الماضي (٢٨/٤/٨٥) بمئات الشباب الذين قدموا لحضور الأمسية الرياضية التي بادرت الى عقدها ونظمتها جبهة أم الفحم الدمقراطية بهدف دعم فريق «هبوعيل» في المدينة مادياً ومعنوياً في طريقه الى الدرجة الأولى.

وبالتصفيق الحاد استقبل الحضور المشاركين في الندوة من لاعبين وصحفيين وعاملين في الحقل الرياضي، واستقبلوا ايضاً ضيف الندوة رئيس بلدية ام الفحم الاستاذ هاشم محاميد.

وقدّم عريف الامسية الصحفي يوسف خليون، مراسل صحيفة «معاريف» في الوسط العربي المشاركين في الندوة وهم: زاهي ارملي (مكابي حيفا) وشفيق الهزيل (مكابي بيتح تكفا) وكابتن جيد سليق (مكابي شفاعمرو) وجبيل زعاترة (شباب الناصرة) وقاسم محمد ومحمد حسن (هبوعيل ام الفحم) وبسام جابر محرر البرنامج الاذاعي «ملاعب واهداف» ومحمد عوض مراسل البرنامج وكمال ذياب، محضر لجنة الجمهور التابعة لفريق هبوعيل طمرة وفواز دياب المركز الرياضي في مركز الشيخ زكي دياب الجماهيري في طمرة واسعد تلحمي محرر «الاتحاد» الرياضي.

ثم القى السيد سمير خالد المحاميد سكرتير جبهة ام الفحم الدمقراطية كلمة رحب فيها بالضيوف وتحدث عن الفريق الفحماوي منافسة لجنة العمل في المدينة ومنظمة «هبوعيل» مضاعفة المساعدات الضئيلة التي يتلقاها الفريل وعنيراً الى اهمية دعم البلدية للفرق الرياضية على الرغم من الأزمة المالية التي تعاني منها.

ثم طرح الصحفيان احمد محاميد ويونس جبارين الاسئلة على المشاركين في الندوة وقد عنيها المشاركون باسهاب وتطرقوا في الاساس الى اهمية دعم الجمهور الفحماوي لفريقه في لقائه المقبل والمصيري مع فريق «عليه» كفارسابا.

بعدها اتيحت الفرصة امام الحضور لطرح الاسئلة فكانت كثيرة ومهمة. وفي أثناء ذلك وصلت المنصة مبالغ التبرع من جميع المشاركين في الندوة ومن عدد كبير من الجمهور وقدم هاشم محاميد باسم بلدية ام الفحم دفعة اولى قدرها ثلاثمئة الف شيكل دعماً للفريق الناجح في مباراته المصيرية في كفارسابا. ووعد ايضاً بزرع ارضية الملعب بالعشب الأخضر قبل بدء الموسم الكروي القادم.

وفي نهاية الامسية دعي المشاركون الى وجبة عشاء في نادي العرب في المدينة

من أجل اعادة الزعاترة الى الملاعب

● حيفا ـ لمحرر «الاتحاد» الرياضي ـ بادر عدد من نجوم الكرة العرب البارزين في البلاد وبعض اداريي الفرق العربية المعروفين الى التوقيع على عريضة يرفعونها الى رئاسة المحكمة العليا التابعة لاتحاد كرة القدم الاسرائيلي والى لجنة الطاعة في الاتحاد والمسؤولين الكبار عن كرة القدم في اسرائيل يطلبون فيها استرحاماً لتخفيف العقوبة التي فرضتها لجنة الطاعة على حارس مرمى شباب الناصرة، جبيل زعاترة بابعاده لمدة سنتين عن الملاعب.

ويطالب الموقعون على العريضة من الجهات المسؤولة تخفيف الحكم واعادة الزعاترة الى الملاعب متعهدين بأنه لا تتكرر احداث مشابهة لتلك التي وقعت في اثناء لقاء شباب الناصرة ـ بيتار نتانيا في شهر كانون الثاني الماضي.

وعلم «الاتحاد» ان من بين الموقعين على العريضة نجوم الكرة العرب في الفرق الممتازة والقطرية والاولى وعدد من الصحفيين العرب العاملين في الحقل الرياضي.

وتتوجه «الاتحاد» الرياضي، بالتنسيق مع المبادرين، الى نجوم الكرة الذين لم يوقعوا على العريضة والى جميع المهتمين بالرياضة في الوسط العربي من مسؤولين بضم تواقيعهم

ويمكن فعل ذلك بالاتصال بـ «الاتحاد» الرياضي (هاتف رقم ٧ ـ ٠٤/٥١١٢٦٦) أو/و باللاعب نفسه هاتف رقم (٠٦٥/٧٧٠٦٤).

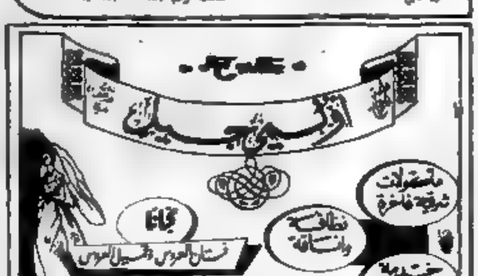

يا عمال العالم اتحدوا!

الاتحاد

جريدة يومية

الصفحة ٦ — الخميس ٢ أيار ١٩٨٥

الكتاب السوفييتي من أجل السلام والصداقة بين الشعوب

● معرض الكتاب السوفييتي الذي اقيم في الناصرة في العام الماضي بمناسبة الذكرى الـ (٣٩) للنصر على النازية. ويظهر في الصورة القائد الشيوعي توفيق طوبي يحاور مدير المكتبة الشعبية سهيل نصار وعضو سكرتارية حركة الصداقة مع الاتحاد السوفييتي، الرفيق خالد الذكر يوسف صباغ ●

■ في الطابق الأول من عمارة بيت الصداقة في الناصرة، افتتحت سنة ١٩٨١ المكتبة الشعبية أو شركة المكتبة الشعبية، وكانت قبل ذلك في عمارة الروم الارثوذكس. أما تأسيس المكتبة فقد كان سنة ١٩٥٩، ومنذ ١٩٧٧ والرفيق سهيل نصار يعمل مديراً لهذه المكتبة. وقد رأيت أن أجري مع الرفيق سهيل هذا اللقاء لعدة أسباب منها معايشته اليومية للمكتبة والكتاب، وخبرته الطويلة بالعمل الذي يقوم به، ومنها أيضاً — أن المكتبة العربية الوحيدة في البلاد، التي تعتمد على بيع الكتب وحده، ولما يلفت النظر أن معظم المكتبات التي سبق وعُرفت، في الناصرة على الأقل، تحولت الى بيع الألعاب والقرطاسية، مدريجاً وربما تقلص عدد الكتب الموجودة في هذه المكتبات، حتى بت تدخل الى مكتبة ما، فلا تجد فيها غير كمية كبيرة من الكتب أو لا تجد كتباً على الاطلاق، لي أن بعض المكتبات تحول الى اسم على غير مسمى، وواضح ان السبب في هذا يعود أول ما يعود، الى الوضع الاقتصادي الخانق الذي نعاني منه جميعاً، فكيف تستطيع هذه المكتبة التي تبيع الكتاب السوفييتي وبعض مؤلفات كتابنا الوطنيين الاستمرار في مثل هذا الوضع؟ أجاب الرفيق سهيل على هذا السؤال: ستطيع الاستمرار، لعدة أسباب اذكر منها أولاً: ان دور النشر في الاتحاد السوفييتي، حين تترجم مؤلفات الكتاب السوفييت الى اللغة العربية، تحرص على اختيار الكتب السياسية والأدبية والعلمية التي تفيد القارئ العربي.

ثانياً: اهتمام ادارة المكتبة بايصال الكتاب السوفييتي الى أكبر عدد ممكن من القراء وذلك عن طريق النشر — والاعلان في الصحف، وعن طريق اقامة المعارض في مختلف انحاء البلاد، وبشكل خاص في الجامعات ونوادي حركة الصداقة مع الاتحاد السوفييتي. فمثلاً اقامت شركة المكتبة الشعبية، سنة ١٩٨٤ بالتعاون مع حركة الصداقة مع الاتحاد السوفييتي ومنظمات وطنية في المناطق المحتلة، سبعة عشر معرضاً للكتاب السوفييتي، وذلك في اماكن مختلفة من البلاد. فالكتاب السوفييتي يثقف وينظم كل انسان وطني في معركة النضال ضد الاستعمار ويبرز الدور الفعال الذي يقوم به الاتحاد السوفييتي في معركة السلام والتقدم هنا في البلاد وفي العالم أجمع.

● أعرف انكم اشتركتم في معارض عالمية خارج البلاد، كيف تم ذلك؟ وما هو الهدف؟

□ أقام الاتحاد السوفييتي حتى الآن أربعة معارض عالمية للكتاب، تحت شعار «الكتاب من أجل التقدم والسلام» ودعي الى هذه المعارض واشترك بها الحزب الشيوعي الاسرائيلي وشركة المكتبة الشعبية، واشتركت دور نشر من مختلف أنحاء العالم. وقد وصل عدد دور النشر التي اشتركت في ذلك المعرض الى حوالي واحد وتسعين دار نشر من واحد وتسعين دولة. ان الهدف الأول من اقامة مثل هذه المعارض، التبادل والتعارف الثقافيين، حيث تجري في هذه المعارض التي تشترك فيها منظمة اليونسكو ايضاً، عقد صفقات لترجمة الكتب وزيادة التبادل الثقافي. لقد عمل الحزب الشيوعي الاسرائيلي وشركة المكتبة الشعبية على عرض نتاجات الكتاب الديمقراطيين والوطنيين اليهود والعرب، لدور النشر المعنية في الاتحاد السوفييتي، وقد قامت هذه الدور بترجمة العديد من أعمال هؤلاء الكتاب الى اللغة الروسية، وأذكر منهم على سبيل المثال لا الحصر: اميل حبيبي، وحنا ابراهيم، وسالم جبران، وتوفيق زياد، وجمال بنورة، وسميح القاسم واميل توما. وفي المعرض الأخير (الرابع) لمست دور النشر السوفييتية، العمل الكبير والمثابر الذي تقوم به شركة المكتبة الشعبية في الناصرة في زيادة مبيعات الكتب السوفييتية. وفي كانون أول ١٩٨٣ تلقت شركة المكتبة الشعبية من المؤسسة التجارية «ميجدونارودنايا كنيغا» رسالة شكر على الجهد الكبير الذي بذلته الشركة في معرض الكتاب العالمي الرابع، كما لمست النجاح الذي واكب اقامة المعارض التي أسهمت اسهاماً ملموساً بالارتفاع الكبير في مبيعات الكتب السوفييتية لسنة ١٩٨٣، وأتت لشركتنا الاستمرار بالاشتراك في مثل هذه المعارض.

● بماذا تقوم دور المكتبة بعد انغلاق المحل القديم وفتح الجديد؟

□ أسهمت المكتبة منذ تأسيسها في مبيعات الكتاب السوفييتي، وفي تعريف الجماهير العربية به. لقد كان الاهتمام الأول للمكتبة بالكتاب، ولكنها اضطرت، سابقاً، للتعامل بالقرطاسية على مختلف أنواعها وبالكتب المدرسية، وذلك لتغطية مصاريفها الثابتة. قرر القائمون على المكتبة سنة ١٩٨١ — حين انتقلنا الى محلنا الجديد في عمارة بيت الصداقة، الاهتمام بالكتاب السوفييتي ومؤلفات كتابنا الوطنيين، فقط. لقد أعطى الاستغناء عن العمل التجاري بالقرطاسية والكتب المدرسية، فرصة كبيرة ووقتاً كافياً لبذل كل الجهود في زيادة توزيع وبيع الكتب السوفييتية لا سيما وأن دور النشر في الاتحاد السوفييتي زادت عدد مطبوعاتها من الكتب المترجمة الى اللغة العربية في مختلف المواضيع.

● كيف يتم استيرادكم للكتب؟

□ لدينا رخصة استيراد لمدة كل ثلاثة أشهر والمكتبة ملزمة بأخذ موافقة مراقب المطبوعات على كل كتاب سياسي أو أدبي أو علمي باللغة العربية، قبل استيراده، الأمر الذي يؤخر وصول الكتاب الى القارئ العربي، بعد نشره من قبل دور النشر السوفييتية مباشرة.

● في نهاية اللقاء هل تريد أن تضيف شيئاً؟

□ نعم! ان الكتاب السوفييتي يظفر ترغاً ما حتى يصل الى قارئنا، لكنه مع ذلك يصل ويلاقي الكثير من الاقبال. وأريد أن أقول انا بدأنا في التحضير لمعرض الكتاب العالمي الخامس، الذي يقام في موسكو في ٦ أيلول ١٩٨٥. وقد بدأنا بارسال جميع المؤلفات الجديدة لكتابنا الديمقراطيين والوطنيين لهذا المعرض، وسنذهب اليه على اسمه ومعنا أراء مختلف القراء في الكتاب السوفييتي، ورسائل شكر وتقدير من المؤسسات التي أقامت بالتعاون معنا معارض للكتاب السوفييتي، كما انا سنحمل الى دور النشر السوفييتية التي تترجم الكتب السوفييتية للغة العربية اقتراحات لترجمة أعمال عدد من الكتاب السوفييت، وعلمنا أن دور النشر السوفييتية ستقوم بترجمة ونشر كتب جديدة كلاسيكية هذا المعرض، منها: كتاب رأس المال الذي يصدر ولأول مرة باللغة العربية، في ترجمة دقيقة تلتزم النص، ومؤلفات أدبية أخرى. ولمناسبة هذا المعرض ايضاً، تقوم حركة الصداقة والعديد من التنظيمات بالتحضير لمعارض الهدف منها زيادة نشر وتوزيع المطبوعات السوفييتية.

●● قبل أن أنهي هذه المقابلة مع الرفيق سهيل نصار مدير شركة المكتبة الشعبية أحب أن أنوه بالدور الكبير والهام الذي قامت وتقوم به هذه المكتبة في ايصال الكتاب التقدمي رفيع المستوى الى قرائنا. وكذلك أحب أن أدعو من لا يعرفون هذه المكتبة الى زيارتها فسوف يجدون ولا شك ثروة من الكتب العلمية والسياسية والأدبية الهامة، وأمهات الكتب الماركسية التي تشرح وتقدم المؤلفات العلمية والاشتراكية لكبار أعلامها — ماركس وانجلس ولينين وغيرهم.

(أجرى المقابلة: أبو العلاء)

سلمان ناطور — ضيف مسرح «الغربال» الشفاعمري

● شفاعمرو — لمراسلنا — حل يوم الخميس (٤/٢٥) الكاتب سلمان ناطور ضيفاً على مسرح «الغربال» ضمن برنامجه «ضيف الشهر» حيث افتتح اللقاء وأداره المخرج المسرحي رياض خطيب، مرحباً بالضيوف والحضور بعد أن قرأ عليهم مقطعاً من «كاتب غضب».

ثم جرى حوار حول تجربة الكاتب الأدبية أعلن خلاله ناطور أنه بصدد اعداد رواية باللغة العبرية ستكون نتاجه الاول باللغة العبرية.

ودار الحديث عن مؤسسة «الجديد» للسينما وأخيه نشره سينما عنه، وطرحت عدة اسئلة حول نوعية المواد التي تنشرها مجلة «الجديد» ومدى اهتمامها ورعايتها للأدب المحلي.

واختتم اللقاء ببرنامج فني شارك فيه الممثل عفيف شليوط بتقديم مونولوجين مسرحيين من مسرحية «اجازة». وقرأ الكاتب سلمان ناطور مقطعاً من كتابه «وما نسيناه».

كلمات متقاطعة

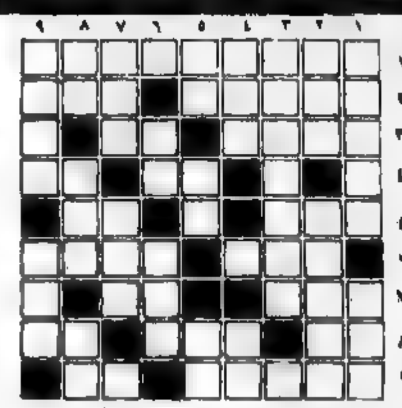

■ اعداد: رياض احمد وتد — جت المثلث ■

الكلمات الافقية — الكلمات العمودية

[illegible]

■■ حل لغز العدد الماضي ■■

الكلمات الافقية — الكلمات العمودية

[illegible]

مسرح «الحكواتي» يشارك في مهرجانات اوروبية

● القدس — عن راضي شحادة — تستعد فرقة مسرح «الحكواتي» في القدس المحتلة للسفر الى اوروبا مع بداية شهر أيار بعد اختتامها للعروض الأولية لمسرحيتها الجديدة «قصة العين والسن» في مدينة القدس حيث ستشارك في مهرجانات مسرحية عالمية في اسبانيا وفرنسا والمانيا بالاضافة الى تقديمها لعروض مسرحية في مسارح هولندا والدول الاسكندنافية وبلجيكا وانجلترا.

وستقدم الفرقة في جولتها هذه مسرحيتي «جليلي يا علي» و«قصة العين والسن» والتي ستستمر مدة شهرين ستعود الفرقة بعدها الى البلاد لتباشر في جولتها الصيفية في قرى ومخيمات الضفة الغربية وقطاع غزة المحتلين والمثلث والجليل.

مسلسل عن حياة الكواكبي!

● بعد الانتهاء من تصوير «حكايات هو وهي» التي تصور حالياً باستوديو ٤٠١ بالتلفزيون المصري بدخل المخرج علاء كامل الاستوديو لتصوير مسلسل عن حياة عبد الرحمن الكواكبي المسلسل بطولة سميحة أيوب وكرم مطاوع وسهير المرشدي وعمر الحريري ومحمود عبد الغني وابراهيم نصر وهو سيناريو وحوار محمد ابو الخير.

«باقة زهور من المجر»

● اختتمت أيام الثقافة المجرية في الاتحاد السوفييتي، بمناسبة الذكرى الأربعين لتحرير المجر من الفاشية، بحفلة تحت عنوان «باقة زهور من المجر».

لقد عرض الضيوف خير ما في الفن المجري القومي، وما يعكس تقاليده القديمة وتاريخه وحاضره.

شاهد الجمهور السوفييتي للمرة الخامسة عروض فرقة الباليه لمسرح الاوبرا الرسمي في المجر. وقد قال لاسلو شيرلي مخرج الباليه المجري ان التعاون النشيط المثمر مع مخرجي الباليه السوفييت، والذي بدأ على اثر تحرير البلاد من الفاشية، ساعد كثيراً على ازدهار فن الباليه القومي في المجر. وحمل على خشبة المسرح المجري ساحة الباليه السوفييتي المعروفة لاخروفسكي وميسيرير وتشايكوفسكي وغوميف وانيسيموف، واغنى مسرحنا بأفضل النماذج الكلاسيكية السوفييتية والعالمية، وتعرف الجمهور في الحفلات الحالية على رعيل جديد من راقصي الباليه الشباب.

وانعكس الاغناء الثقافي المتبادل بين شعبينا في عمل مسرح «شيفيه» الدرامي، ففي الخريف الماضي عرض مسرح موسكو الفني على خشبة هذا المسرح مسرحية «طرطوف» لموليير، وشاهد أهالي موسكو على خشبة المسرح التي عرضت أعمال الرسامين المجريين المشهورين في القرن الماضي وكذلك الاعمال بالالوان المائية وقلم الرصاص لأساتذة الفن التشكيلي الاوروبي بونار وكوربيه وسيزان ورينوار. ان هذه المعارض الثلاثة قد افتتحت في قاعات دار المعرض بالعاصمة في اطار أيام الثقافة.

● مشهد من باليه «الاوبرا» موسيقى كريستوف غلوك ●

ورأيت الجمهور السوفييتي لأول مرة الفرصة لمشاهدة «كنوز الافاريين» حيث عرض أكثر من ١٢٠٠ قطعة أثرية فريدة، وعرض في معرض «أعمال الفنانين المجرية والاوروبية الغربية في القرن التاسع عشر» ١٢٥ عملاً فنياً فقط من المتحف القومي، متحف الفنون الجميلة المجري.

هدايا ماري للمشاركين في مهرجان موسكو

●○ سينال مندوبو وضيوف مهرجان الشبيبة والطلبة العالمي الـ ١٢ في موسكو من شبيبة جمهورية ماري السوفييتية ذات الحكم الذاتي هدايا تذكارية الا وهي مناديل جميلة اشترك في صنعها فنانون هواة شباب وعاملات مجمع الحرف الصناعية الشعبية ومعمل تطريز الانسجة وسيحمل هدايا تذكارية الى موسكو مندوبو الشباب الذين سيفوزون بالحق في الاشتراك في المهرجان.

قالوا في القانون والقضاء

● تعلم أحد الخدم السرقة من سيده، فما لبث أن سرقه، ولما سيق الى المحكمة دافع عن نفسه بقوله:

اطلب معاقبة سيدي لانه سبب جرائمي.

فقال له القاضي: وكيف؟

قال: كنت خادماً أميناً ولما رأيته يهشم حقوقي، ويسلمني عرق جبيني، ويقاسمني أجري، سرقت ماله. أما هو فقد سرق خلقي وأمانتي فذنبه أثقل ومعاقبته أوجب.

●●●

● ان القانون لن يجعل من الناس أحراراً، ولكنهم هم الذين يجعلون القانون حراً. فالمحبون للقانون والنظام هم الذين يرعون القانون كلما حادت عنه الحكومة.

(داهيد ثرورو)

●●●

ان القوانين التي تلجم الافواه وتحطم الاقلام، تهدم نفسها بنفسها، لانه لن يلبث الناس أمداً طويلاً على احترامهم للقرابين التي لا يجوز لهم أن ينقلوها.

(اسبينوزا)

●●●

● ان القوة لا تنال الا عن طريق الجمعيات التشريعية.

(غاندي)

●●●

● من كلام الامام علي:

□ لا أعاقب على الظنة.

□ لا يجوز القصاص قبل الجناية.

ابو علي في سجن السلطان

ألــلــه أكــبــر!

● بقلم: مصطفى مرار* ●

(الحلقة السادسة)

ساعة رفع «غضبه» رأسه، وصوّت في ضعف، لم يصدق «علي» ما يسمع وما يرى، وكنا كل حال امه — حلم جميل.

لكن حيهم الغضب، جعل الأمل أكبر، وأقوى من الموت.

حلوه الى الظل.

واد وضعوه امام كوخه، ودّوا لو يصوّت مرة أخرى.

لم يجب «غضبه» رجاءهم فقد حرّك ديله في ضعف، وفتح فمه، ثم سكنت حركته.

صرخت مريم:

— مات!!

— لا يا مريم..! لم يمت «غضبه» يا أختاه!! أنا قلت لي الله لم يمت!!

كان «علي» يتوسل الى مريمه وكأن روح «غضبه» معلقة بكلمة تلفظها مريم.

— لكنني رأيته، لقد فتح فاه، ثم طلعت روحه!

ارتفع صوت «علي» وجدت فيه حدة لم تعهدها مريم من شقيقها المحب، قال:

— وما ادراك انك في روحه اخرج من فمه؟ ألا يكون قد جلب نفسا؟!

— ارجو أن يكون على حق يا أخي

ردت مريم وهي تلتصق بأخيها ثم أضافت:

— لكن الكي هنا، هو ما يقوله الناس عادة.

ضحكت دام عليه

— انكما تضيّعان الوقت، هيا بنا، هيا بنا نظف جراح «غضبه» ونوقف النزف، اتيتني بالماء والصابون.

ثم طلب الى مريم ان تغلي قليلاً من زيت الزيتون.

جلد «علي» بالماء والصابون، فراحت أمه تنظف جراح «غضبه» برفق، واذ فرغت من ذلك، قرّبت مريم وعاء الزيت المغلي، فأخذت الأم تغرق فيه قطعاً من الشاش النظيف وتحشو بها الجراح أو تغطيها وتلفها، ثم اعاطت الساق التي حطمها الرصاص بجبائر من الخشب.

كل ذلك يجري، و«غضب» لا يأتي حركة وصرع الشقيقين تغطي وجهيهما.

ظن «علي» أن تفقد بعد الأمل فهمست:

— لماذا

ثم هب بالقيام، لكن مريم ضغطت بيديها، على كتفه والتفت، والتفتت الى «علي» فطار هنا وعاد بابريق ذي خرطوم، صبت يصب ما فيه دفعة واحدة فوق رأس «غضبه» ثم أخذت تصب الماء في حلقه شقفة شقفة.

— الله أكبر!

هتف «علي»

ورقصت مريم

وردّدا معاً:

— طاب طاب!! «غضب» غضب!! طاب طاب!!

وقفت دام «علي» لو تعبّر عن فرحها بزغرودة طويلة، لكن ملاً «علي» غالبه، وهي تخرّش كل الزغاريد الى أن يعود سيد البيت، وسوف يعود.

و«غضبه» قد صحا من غيبوبته.

انتظم تنفسه.

فتح عينيه.

انه ينظر في وجوه اهله وكأنه يعتذر عن خطئه، وعدم تمكنه من مداعبتهم.

مسح صديقه على رأسه، وابتسمت له مريم، وقامت دام «علي» لتعد المزيد من الطعام، وقطعة عليه الثيابيه.

لم يبارح «علي» مكانه الى جانب «غضبه» أمه وشقيقته تأتيانه بالماء، وبالحليب، وهو يقطر في حلقه الماء تارة، والحليب أخرى، ثم يلقمه قطعه خبز منقوعه بالحليب، حتى يكاد لا يتوب.

ولن «علي» لن يقيم الى جانب صديقه، لا يفارقه ليلاً ولا نهاراً، الى أن يتم شفاؤه. لكن عليه واجبات لا بد أن يقضيها فهو أصبح يقضيهم في ساعات فراغه، بين شقيقته مريم ترعى «غضبه» في غيابه.

من قبل، أيام كان «أبو علي» بين أولاده، قد تعوّد «علي» حين الفراغ من المساعدة في تعهد الأرض، يقضي معظم وقته يطارد الفراشات والعصافير والزواحف، أو يعمر يبحث عن آثار عربية قبل أن «يرحمهم» بها، حتى بين اهله حرمية كانت تصبح القمح وتقيم لها البيوت.

أما اليوم، والحال غير الحال، فقد أصبح «علي» رعياً، يقوم بنصيبه في تحصيل قوت الأسرة الصغيرة، فهو يرعى غنماته وعنزات بعض الفلاحين بأجر شهري زهيد، وهو يسرح بالعنمات مع شروق الشمس أو قبل ذلك، ويعود بعد أذان العصر، فيوزعها العنى، ثم يزور بيوت الفلاحين أصحاب الغنم، فيدخل عنده الى بيوت اصحاب أبو عز فيسرول عنساته، فيبيع الحيب مع أذان المغرب. وكل أذان مغرب يذكره بأبيه، وبالغريب، ويذكره بالمائدة التي لم يجلسوا حولها.

وام «علي» تعمل، هي أيضاً، أجيرة في قطف الزيتون، «من مطلعها لمغيبها»، وهي أيضاً تتلقى الروغا، وقطاف من الزيتون.

وفي غياب «علي» ووالدته، كانت مريم تقوم على شؤون البيت، وتنظف «الطمرا» وترعى «غضبه» بالدواء والغذاء، فهي تطهّر جراحه، وتغير اللفائف وتعتقد الجبائر لم تقدم له الطيف من الطعام والنظيف النقي من الشراب.

● بعد سقط سهواً اسم الكاتب عن حلقته الخامسة التي نشرناها يوم الأحد الماضي ٤/٢٨ نبدأ لوجب التنويه.

□ عجائب الطبيعة □

دجاج مالي يقيم حضانة اصطناعية لبيضة!

● في العالم القديم كانت افريقيا تعتبر قارة العجائب. وفي القرنين الثامن عشر والتاسع عشر بدأت أغرب القصص والحكايات تأتي من استراليا: حيوان الكنغر العجيب الذي يحمل صغاره في كيس جلدي في بطنه ويقفز على قدميه الخلفيتين، وبلاتيبوس الحيوان الثديي والذي بدلاً من أن يلد صغاره، مثل بقية الثدييات يضع البيض مثل الطيور، وكانت هناك ايضاً طيور باور والتي تصنع مهارات تقترب الى حد كبير لمهارات البشر فهي تصنع بمهارة فائقة مظلات على شكل الخيمة وتعمل لنفسها حدائق خاصة بها، وكذلك دجاجة مالي التي تصنع حضانة لبيضها تحتفظ بدرجة حرارة معينة تعمل على تفقيس البيض مثل الحضانات الكهربائية الحديثة تماماً.

لقد عثر المستوطنون الاوروبيون الاوائل في استراليا على روابي ترتفع عن الأرض في البراري الجرداء، واعتقدوا في أول الأمر انها مدافن الوطنيين سكان استراليا الأصليين. ولكن الوطنيين انكروا ذلك وأصروا على أنها أعشاش للطيور، ولكن الاوروبيين لم يصدقوا ذلك بالمرة وسخروا منهم. ولكن في سنة ١٨٤٠ قام العالم الطبيعي البريطاني جون جلبرت بحفر أحد تلك التلال، ولشدة دهشته عثر فعلاً على مجموعة من بيض دجاج مالي سميت بهذا الاسم لتشابهها في العادات مع دجاجة مالي في افريقيا.

وبعد ذلك قام عالم الطبيعة البريطاني هـ. فريث بدراسة حياة دجاجة مالي، فوجد انها في بداية فصل التزاوج يقوم الزوجان بحفر حفرة كبيرة يبلغ عمقها حوالي المتر وقطرها ثلاثة أمتار في التربة الرملية، ثم يقومان بجمع أوراق وأغصان الاشجار الجافة في الحفرة من مساحة يزيد قطرها عن الخمسين متراً، وعندما تأتي الأمطار وتبدأ أكوام الاوراق والاغصان الجافة في التعفن وترتفع درجة حرارة الكومة الى ٥٠ أو ٦٠ درجة مئوية يسرع الزوجان الى تغطيتها بطبقة سميكة من الرمال المختلطة بالاغصان والحشائش الخضراء تصنع حجرة حضانة تضع فيها الأنثى البيض.

وتكون وظيفة الذكر هي المحافظة على درجة حرارة حضانة البيض في حدود ٣٣ درجة مئوية طوال مدة حضانة البيض ويعتبر ذلك واجباً في غاية الصعوبة. لأن مدة الحضانة الطويلة تشهد تغيرات كثيرة في درجة الحرارة حيث ترتفع درجة الحرارة في أثناء النهار الى ٥٠ درجة، وبعد ذلك تبدأ في الهبوط عندما تميل الشمس الى الغروب. فاذا عرف أن مدة حضانة البيض تطول الى عدة أشهر فيمكن ان نقدر جهود الذكر الضخمة.

ففي كل يوم يقوم ذكر دجاجة مالي بعملية موازنة مصادر الحرارة. وفي الربيع يقوم بفتح الحضانة في رطوبة الصباح حتى تتسرب الحرارة من الداخل. وفي الصيف يكوم فوقها مزيداً من الرمال لابعاد حرارة الشمس الشديدة. وفي الخريف عندما تضعف أشعة الشمس فانه يفرش الرمال لتدفئها أشعة الشمس ثم يعيد تكويمها مرة اخرى فوق العش الكبير. وطوال الوقت يقوم الطائر بقياس درجة حرارة التربة بواسطة منقاره أو لسانه ثم يعمل على تغيير درجة حرارة العش طبقاً لذلك.

وفي نفس الوقت تعمل بعض الطيور الأخرى على دفن بيضها في الرمال الدافئة أو بالقرب من البراكين، بينما تعتمد الأخرى على الرقاد فوق البيض، ولكنها في جميع تلك الأحوال تكون فريسة سهلة هي والبيض للحيوانات المفترسة والطيور الجارحة، ولكن دجاج مالي لا يحب أن تتعرض أفراخه أو بيضها لأي خطر وترى ذلك في طبيعة المناطق التي يعيش فيها تفرض عليه هذا النظام الحيوي الدقيق لكي يضمن فقس البيض وحماية أفراخه، وكذلك ضمان استمرار نوعه والمحافظة عليه من الانقراض.

الاتحاد

المحرر المسؤول: توفيق طوبي

●

مكاتب التحرير والادارة:
شارع الحريري ٩، حيفا
هاتف ٥١١٢٩٦/٧ — ٠٤

عنوان المراسلات:
ص.ب ١٠٤ حيفا — ٣١٠٠٠

المطابع
شارع الوادي ٤٣، حيفا هاتف ٦٧١٤٥٧ — ٠٤

يا عمال العالم اتحدوا!

الاتحاد

مع الملحق الاسبوعي

جريدة يومية

● الجمعة ٣ ايار ١٩٨٥، الموافق ١٣ شعبان ١٤٠٥ هـ ●
● العدد ٤١/٢٩٧ ● ٨ صفحات ● الثمن: ٣٥٠ شيكل ●
Vol. 297/41 - 3.5.1985 - Price: 350 Shekel
"אל-אתיחאד" AL-ITTIHAD המחיר 350 שקלים

إقرار إجراءات شعبية ورسمية ضد ضريبة الاقتلاع

● هذا ما قررته سكرتارية لجنة الرؤساء العرب القطرية وأعضاء الكنيست العرب ● الترحيب بفكرة مؤتمر للصحة للناحية العربية ●

● شفاعمرو ـ لمراسلنا للشؤون البلدية ـ عقدت لجنة المتابعة المنبثقة عن اللجنة القطرية لرؤساء السلطات المحلية العربية، المؤلفة من سكرتارية اللجنة، امس (الخميس)، اجتماعاً غير عادي للبحث في ضريبة الاملاك الباهظة المفروضة على المواطنين العرب والتي تهدف الى تجريدهم من اراضيهم.

وحضر الجلسة ابراهيم نمر حسين، رئيس اللجنة القطرية رئيس بلدية شفاعمرو، ورؤساء المجالس المحلية ... والنواب توفيق طوبي ... وعبد الوهاب دراوشة ...

وبعد مناقشة الموضوع اصدر المجتمعون بياناً جاء فيه: ان المبالغ المطلوبة من مكلفين بموجب قانون ضريبة الأملاك هي مبالغ خيالية ... بالمقارنة باسلوب المعاملة في الوسط اليهودي كي اتخذ المجتمعون القرارات التالية:

● عقد مؤتمر صحفي عاجل لاطلاع الرأي العام على الاهداف التي تكمن وراء فرض هذه الضريبة ● طلب عقد اجتماع سريع مع رئيس الحكومة ووزير المالية ... ● تنظيم مظاهرة احتجاجية امام الكنيست ● تقديم طلب من اعضاء الكنيست ... لاجراء بحث مستعجل في الكنيست بخصوص هذا الموضوع ● عقد مؤتمر ... لبحث الاجراءات اللازمة في ...

● تتمة على ص ٣ ●

"دافار": صحيفة حزب "المعراخ" الحاكم:

اسرائيل نصبت صواريخ نووية في مرتفعات الجولان والنقب

● حيفا ـ لمحرر "الاتحاد" السياسي ـ نشرت صحيفة "دافار" صحيفة حزب "المعراخ" الحاكم، على رأس صفحتها الأولى امس ما كانت نشرته صحيفة "ايروسبيس ديلي" الامريكية امس الاول ومفاده ان اسرائيل وضعت صواريخ أرض ـ أرض من طراز "يريحو ـ ٢" تزن ٢٠٠٠ تحمل رؤوساً نووية ويبلغ مداها ٧٠٠ كيلومتر في مرتفعات الجولان المحتلة وفي النقب.

واضافت "دافار" التي يعتبر نشرها الخبر بهذا الشكل "مفاجئاً" ... نقلاً عن "ايروسبيس ديلي" معلومات التالية: صواريخ "يريحو ـ ٢" منشأة على ناقلات لاطلاق الصواريخ وتستند الى شبكة من ارصدة من الاجهزة والاستحكامات المحصنة من خطر هجوم سوري ومربوطة ببطاريات تضليل وهمية من جديد.

ونقلت "ايروسبيس ديلي" ... عن "مصادره" ... انه حتى لو اصيبت الاجهزة ... ستبقى بالامكان اخراج الصواريخ واطلاقها بسرعة كبيرة.

وقالت "المصادر" نفسها انه جرى تجريب صواريخ "يريحو ـ ٢" في شمال ايران في أواخر عهد نظام الشاه وان اسرائيل تملك صواريخ من طراز "لانس" قادرة على حمل رؤوس نووية ...

... على جهازه اسرائيل على قذائف مدفعية نووية وقنابل طائرات "اف ـ ١٥" و"اف ـ ١٦" على قذف ذخائر نووية.

ومن الواضح ان التطبيل لهذا الخبر يعزز الاعتقاد بأن اسرائيل تعد العدة لشن عدوان على سوريا قد يؤدي الى خوض مواجهة على المستوى الدولي. ويشار الى ان مسؤولين اسرائيليين علنوا مراراً خلال الاسبوعين المنصرمين انهم لا يستبعدون نشوب معارك مع القوات السورية في منطقة البقاع اللبناني بحجة تقدم القوات السورية لاحتلال المواقع التي جلا عنها الجيش الاسرائيلي مؤخراً.

ويشار، كذلك، الى البحث الذي سينشر الاسبوع القادم في لندن والذي جاء فيه أن عدواناً اسرائيلياً على سوريا قد يجر رداً سوفييتياً وبالتالي قد يؤدي الى حرب عالمية ثالثة.

ويندرج في الاطار نفسه تناقل وسائل الاعلام الاسرائيلية امس الاول نبأ ليس معروفاً مدى صحته، يفيد بأن الفي خبير سوفييتي تركوا سوريا في الاونة الاخيرة بعد ان انتهوا من تدريب الخبراء السوريين على تشغيل بطاريات صواريخ "سام ـ ٥" بعيدة المدى.

وبغض النظر عن صحة النبأ فان الترويج له، قد يفسر بأن اسرائيل تعرض للقيام بعدوان على سوريا.

تعاون أمريكي ـ إسرائيلي ـ أردني لتنفيذ «الحل الأردني» «النهائي» للقضية الفلسطينية

● نظام حسين يتخذ اجراءات لتسهيل هجرة الطلاب والعمال من المناطق المحتلة ولزيادة تأثيره، على حساب م.ت.ف، على أهالي هذه المناطق ● أسرائيل تستعد لطرد مقاومي الاحتلال ● أمريكا تسعى الى تنفيذ مشروع «تحسين شروط الحياة» التصفوي ●

● حيفا ـ لمحرر "الاتحاد" السياسي ـ شرع نظام "الملك حسين" بالتعاون مع حكام اسرائيل والولايات المتحدة في تنفيذ "الحل الاردني" "النهائي" للقضية الفلسطينية، تنفيذاً لحلم الحركة الصهيونية منذ سنوات الثلاثين ـ كما أوضح الصحفي حجاي يشد في صحيفة "دافار" الاسبوع الماضي (٤/٢٤).

● المخطط ●

ويتلخص "الحل الاردني" في سحب الضفة والقطاع المحتلين من الممثل الشرعي منظمة التحرير الفلسطينية وتقاسم "وظائف" بين اسرائيل والاردن بخصوص السيطرة على الضفة والقطاع وتهجير السكان الفلسطينيين (او تشجيعهم على ذلك)، في وقت تستمر فيه عمليات الاستيطان اليهودي الى حد سيطالب فيه يهود بحق تقرير المصير في المناطق المحتلة (انظر "الاتحاد" يوم ٤/٣٠).

● الدور الأردني ●

وفي هذا الاطار اقامت الحكومة الاردنية جديدة التي يراد لها ـ حسب تقسيمه الوزارات ـ ان تمثل الفلسطينيين في الضفة الغربية وقطاع غزة، جملة من القرارات وصدق عليها مجلس النواب الاردني (الذي كان اعيد)، ايضاً، العام الماضي خطوة على طريق "الالتفاف على م.ت.ف".

وجاء في بيان الحكومة الاردنية، التي يترأسها زيد الرفاعي، أنها (الحكومة) ستغير الاجراءات المعمول بها على الجسور بحيث يسهل تنقل سكان الضفة الغربية الى الشرقية، كما ستتيح السلطات الاردنية كل الامكانيات للطلاب الفلسطينيين من الضفة الغربية باجراء امتحانات البغروت في الاردن وتسهيل هجرة العمال من الضفة الغربية الى الاردن وباقي الدول العربية. وقد بدأت وزارة الداخلية الاردنية ببحث سبل تنفيذ هذه الاجراءات مع عدد من النواب.

وستعمل الحكومة الاردنية أيضاً على اقامة مشاريع في الضفة الغربية ايهدف زيادة تأثيرها السياسي على المواطنين، وهذا ما يتفق مع مخطط "تحسين شروط الحياة" الذي حاك خيوطه وزير الخارجية الامريكية، جورج شولتس، ويعمل على تنفيذه رجال اعمال امريكيون من أصل يهودي وعربي، ومقربون من الملك حسين. ويذكر ان اسرائيل وافقت على هذا المشروع.

● الدور الاسرائيلي في المخطط ●

وتتلخص مساهمة اسرائيل في تنفيذ ما حل الاردنيه بالهدف الاول: تسهيل عبور اهالي الضفة الغربية الى الضفة الشرقية، من حيث الاجراءات والضرائب (الاذاعة الاسرائيلية، ٤/٣٠). وفي هذا الاطار، ايضاً، اعلن منسق الاحتلال الاسرائيلي ان سلطات الاحتلال ستتيح لاهالي الضفة الغربية ادخال اموال مخصصة عبر الجسور ابتداء من الاربعاء القادم. والثاني: اتخاذ إجراءات جديدة لطرد كل من يتهم بمقاومة الاحتلال من ابناء المناطق المحتلة. وقد افصح القائم باعمال رئيس الحكومة، يتسحاق شمير، عن ذلك بقوله، أمس الأول في تل أبيب إنه سيجري هذه الايام بحث مع وزير "الامن"، يتسحاق رابين، بهدف استخدام طريقة الطرد من البلاد (اي من المناطق المحتلة) بدلاً من طريقة تفجير البيوت رداً على ما اسماه شمير "الارهاب" ضد المستوطنين في ميهودا والسامرة" وغزة" (معاريف ـ ٥/٢).

● الدور الامريكي ●

ومما تقوم به ادارة ريغن في اطار هذا المخطط، إضافة الى النشاط السياسي وممارسة الضغوط والتهديد والابتزاز، أعلن ان الكونغرس الامريكي صادق على تخصيص ١٠ ملايين دولار لـ "تحسين شروط الحياة" في الضفة والقطاع المحتلين.

وكانت مصادر مطلعة كشفت بما لا يترك مجالا للشك، عن ان هذا المشروع يهدف الى مقاومة تأثير م.ت.ف بين اهالي المناطق المحتلة وزيادة تأثير الملك حسين.

في محكمة رام الله العسكرية

الحكم بالسجن الفعلي على فتى في الثانية عشرة من العمر

● القدس ـ لمراسلنا ـ حكمت المحكمة العسكرية في رام الله يوم ٨٥/٤/٣٠ على اياد علي حسن ١٢ عاماً ونصف العام من البيرة بالسجن لمدة ستة اشهر منها ستة سجنا فعليا.

وقد اقتيد الفتى الى المحكمة وبداه مكبلتان، من المسكوبية (مقر الشرطة) في القدس الغربية، حيث كان امضى ثلاثة اسابيع في الاعتقال.

ووجهت إليه تهمة تركيب زجاجة حارقة والتخطيط لاستعمالها. وقالت المحامية فليتسيا لانغر التي دافعت عن المتهم، إنه لأمر مشين ومزر ان يقتاد فتى الى قاعة محكمة عسكرية وطلب اهالي الفتى من المحكمة ان ترحم ابنها لكن ابيه ... رفض بحزم طلب الرحمة او التعبير عن اسفه على ما نسب به.

وقال القاضي في قراره انه يصدر حكما بالسجن بناء على طلب الدفاع لكنه يحكم على الفتى بالسجن بحجة ردع امثاله من الفتيان عن القيام بعمليات مماثلة.

إتمام الاستعدادات لإحياء ذكرى كريم خلف في الناصرة

● حيفا ـ علمنا من الادارة القطرية للجبهة الديمقراطية للسلام والمساواة أنها أتمت الاستعدادات للاحتفال الوطني التأبيني الشامل التي ستقيمه في الساعة الثالثة من بعد ظهر يوم السبت القادم (١١ أيار الجاري) في بيت الصداقة في الناصرة، في ذكرى الأربعين لرحيل القائد الوطني الفلسطيني الكبير رئيس بلدية رام الله المحامي كريم خلف.

وقد ابدى العديد من الشخصيات الوطنية الفلسطينية في اسرائيل والمناطق المحتلة ومن الشخصيات الديمقراطية اليهودية تجاوبا واسعا مع هذه المبادرة.

وأكدت هذه الشخصيات أنها ستتجند وتجند غيرها لهذا الاحتفال الوطني الشامل من اجل جعله لائقا بذكرى الفقيد الكبير وبالقضية الوطنية المقدسة التي قضى حياته مناضلا ومضحيا من اجلها.

الملك حسين ينهي زيارة في العراق

● بغداد ـ الوكالات ـ غادر الملك حسين، ملك الاردن، امس، بغداد عائدا الى عمان بعد زيارة قصيرة ومفاجئة قام بها الى بغداد ليلة امس الاول على رأس وفد اردني ضم رئيس الوزراء، زيد الرفاعي، وعددا من المسؤولين الاردنيين. واستمرت الزيارة اقل من ٢٤ ساعة.

وكان الملك حسين اجرى، مساء امس الاول، فور وصوله الى العراق، محادثات مع رئيس النظام العراقي صدام حسين دارت حول الحرب الايرانية ـ العراقية والوضع على الجبهة والعلاقات بين الاردن وبين العراق ـ حسب الانباء الرسمية.

اسعار الدولار الامريكي

● من البنك ـ ٩٣٧,٣٤ ش
● رسمي (مشتريات) ـ ٩٤٦,٩٠ ش
● للمسافرين ـ ١٩٣٣,٢٥ ش
● ماسوفة ـ ١٣٠٠ ـ ١٣٢٠ ش

جماهير أول أيار في تل أبيب

● جانب من مظاهرة الألوف، التي بادرت اليها «الجبهة»، في تل أبيب بمناسبة الأول من أيار، ويظهر الى اليمين، شعار كتب عليه «السلام الاسرائيلي ـ الفلسطيني»

(صورة خاصة بـ «الاتحاد»)

في بيان للامانة العامة للجان الدفاع عن الحريات ...

مطالبة السلطات الاردنية بالافراج عن المعتقلين من ابناء الضفة والقطاع المحتلين

● ١٢٠ معتقلا سياسيا شاركوا في اضراب عام للمعتقلين في السجون الاردنية ● المعتقلون الذين قدموا شهادات امام لجنة العفو الدولية تعرضوا للضرب المبرح ●

● عمان ـ عن راديو "دمشق" ـ دانت الامانة العامة للجان الدفاع عن الحريات الديمقراطية الاردنية، في بيان صدر يوم الاربعاء (٥/١) في عمان، استمرار اعتقال عشرات المواطنين الاردنيين، ودعت جميع الهيئات والمؤسسات الانسانية والديمقراطية والحقوقية الى التضامن مع نضال الجماهير الاردنية من اجل الديمقراطية.

وأضافت الامانة العامة في بيانها أن إضراباً عن الطعام عم مؤخراً جميع السجون الاردنية وشارك فيه حوالي (١٢٠) معتقلا سياسيا جددوا مطالبتهم بالافراج عن المعتقلين السياسيين كافة والغاء الاحكام العرفية واشاعة الحريات الديمقراطية في البلاد.

واوضح بيان الامانة العامة ان المذكرات التي وجهها المعتقلون الى السلطات الاردنية قد اكدت ضرورة الافراج عن المعتقلين من ابناء الضفة والقطاع المحتلين الذين اصدروا تصريحات عودة الى الوطن المحتل والاسراع في اطلاق سراح المعتقلين السياسيين، الذين مضى على اعتقال بعضهم سنوات عديدة.

وجاء في بيان كذلك ان اهالي المعتقلين قد وجهوا مذكرة الى رئيس مجلس النواب والاعيان والوزراء الاردنيين طالبوا فيها بالافراج عن ابنائهم والغاء الاحكام القاسية بحقهم والتي اصدرتها المحاكم العسكرية بعد محاكمات صورية وهمية.

ومما يجدر ذكره ان وفدا عن منظمة العفو الدولية كان زار السجون الاردنية في مطلع هذا العام والتقى المعتقلين، وعمد بعد ذلك الى المعتقلين الذين ادلوا بمعلومات عن اوضاعهم لوفد الزائر تعرضوا للضرب المبرح.

المنظمة الاسرائيلية للمحاربين ضد الفاشية ولضحايا النازية

صمت حكومة اسرائيل إزاء زيارة ريغن لمقبرة النازيين ـ مسّ بذكرى ملايين الضحايا

● ريغن يغلق أفواه حكام اسرائيل وقادة الصهيونية العالمية بالمصادقة على مساعدات طارئة (١,٥ مليار دولار) لاسرائيل ● بيرس: مجرد «خطأ» وريغن لا يزال صديقاً ● عاصفة من الاستنكار تجتاح العالم ●

● حيفا ـ لمحرر "الاتحاد" للشؤون الدولية ـ في الوقت الذي تثور فيه زيارة الرئيس الامريكي، رونالد ريغن، المتوقعة الاحد القادم في مقبرة السفاحين النازيين في بيتبورغ (المانيا الغربية)، عاصفة متعاظمة من الاستنكار والتنديد الشديدين في اصقاع العالم قاطبة بما في ذلك داخل الولايات المتحدة والمانيا الغربية ودول أوروبا الغربية، يواصل حكام اسرائيل ـ ليكوديين ومعراخيين ومن لف لفهم ـ التزام الصمت المشين إزاء هذه الزيارة، وسط محاولة بائسة لتبريرها.

وكان ريغن وصل الى بون، أمس الاول، عاقدا العزم على زيارة مقبرة النازيين، الذين شارك جزء منهم في قتل الاسرى الامريكيين، نزولا عند إصرار مستشار المانيا الغربية، هلموت كول.

وتوجه ريغن، قبيل سفره الى بون، الى الكونغرس الامريكي ليصادق على تقديم مساعدة طارئة لاسرائيل للسنة ...

● البقية على ص ٢ ع ٥ ●

كلمة الاتحاد

اسرائيل الرسمية وفضيحة ريغن

● ما الذي يفسر ان رفض حكام اسرائيل الصهيونيون ان يفتحوا أفواههم في اوائل المحسنات، ولو بكلمة واحدة، لإدانة الروجين اليهوديين الامريكيين البريئين من حكم الاعدام، ايثيل ويوليوس روزنبرغ، لم يكشف زيف حربهم ضد اللاسامية واضطهاد اليهود كما انكشف في هذه الايام، على أثر مداولاتهم الذليلة إزاء الاعتذار للرئيس الامريكي ريغن لما أقدم عليه من فضيحة إحياء عظام السفاحين الغاربين وهي رميم.

فلا يحتاج الانسان لأن يكون يهوديا حتى يشعر بالقشعريرة أمام محاولة رئيس حكومة دولة اسرائيل، شمعون بيرس، ان يضع المسؤولية على المستشار الألماني الغربي ـ هلموت كول ـ لأنه «طلب» من ريغن زيارة المقبرة النازية واكتفى باعتبار ريغن انه مجرد «أخطأ».

وتصبح القشعريرة تقيؤا حين تقرأ، في «عل همشمار» أمس، عنواناً يعرض الصفحة الأولى عن «العشرة عن الفضيحة ـ مليار ونصف المليار دولار ـ التي وعد ريغن بأن يدفعها لحكام دولة اليهود ثمناً لسكوتهم عن الحلف الذي يجمعه مع سفاحي اليهود، وغير اليهود، في اوروبا.

وما أشبه بيرس اليوم بقادة حزبه «مباي» حين يفتحون اليوم أفواههم ... هذا الحلف النجس بينما اثاروا الدنيا احتجاجا، بلغ حد محاولة اضرام النار في مبنى الكنيست، حين وافقت حكومة اسرائيل (بقيادة حزب «مباي») الغالية بدفع التعويضات لضحايا النازية، مع حكومة ألمانيا الاتحادية في أوائل الخمسينات.

وتتكشف ماهية الديمقراطية الاسرائيلية البرلمانية وهشاشتها حين لا تجد الكنيست، بأغلبيتها المعراخية ـ الليكودية، ان من المناسب عقد ولو جلسة على الأقل لبحث ما أقدم عليه ريغن من فضيحة. ومن التي تسارع الى الانعقاد كلما صدر بحق ماري في الاتحاد السوفييتي «عقاب» القضائي الذي يستحقه، وهو ما يحدث في كل المجتمعات الصحية الحريصة على تحصين نفسها ضد الورق.

والحقيقة ان زيف حرب حكام اسرائيل ضد اللاسامية لا يتوقف عند حد ...

... يتحدرون الى منزلق خطير في التضحية بمصالح شعبهم ... على مذبح جون بالسيد الامريكي ... وصل في الخلاصة حد محاولة احياء عظام السفاحين الغاربين وهي رميم.

(الاتحــاد)

فرض ضرائب باهظة على أراضي البناء في رهط

● رهط ـ من حسن العبرة ـ فرضت دائرة أراضي اسرائيل على أهالي رهط في النقب دفع ضرائب املاك باهظة على كل قسيمة أرض يشترونها لغرض البناء.

واشترطت دائرة اراضي اسرائيل على المواطنين بدفع هذه الضرائب بدون أن يعلمهم بأمر هذا القانون من قبل.

ويذكر انه عندما طلب أحد المواطنين من المجلس المحلي استصدار ترخيص له، طالبوه بدفع (٣٥٠) الف شيكل رغم كونه عاطلا عن العمل ...

في اطر نزاع عمل اعلنته نقابة المعلمين العامة ـــ

تعطيل الدراسة لمدة ساعتين في رياض الاطفال والمدارس الابتدائية والاعدادية، اليوم

● نزاعا عمل في وزارتي الصحة والصناعة والتجارة ●

● حيفا ـ لمحرر «الاتحاد» النقابي ـ تتعطل الدراسة، اليوم (الجمعة)، لمدة ساعتين في رياض الاطفال الرسميه والمدارس الابتدائية والاعدادية كافة في مختلف انحاء البلاد وذلك بقرار من نقابة المعلمين العامة، احتجاجا على نية وزارة المعارف فصل مئات المعلمين، في إطار التقليصات في ميزانيتها.

واعلن سكرتير النقابه، بتساحاق غلبوع، ان الوزراه بعثت حتى الان بأوامر الفصل الى حوالي (٥٠٠) معلم وان هناك نية بفصل (١٢٠٠) معلم ذوي اقدمية سنة واحدة ومن ثم فصل (١٤٠٠) معلم اخر كما اكد قلبو رئيس النقابه التي رفضها اقتراح وزاره المعارف تأجيل تنفيذ توصيات لجنة عتسيوني بخصوص زيادات في اجور المعلمين مدة سنه.

وكانت المباحثات بين نقابة المعلمين العامة وبين وزارة المعارف بخصوص تنازل المعلمين عن بنود في توصيات لجنة عتسيوني وانعكاس التقليصات المختلفة في ميزانيه الوزاره على شروط عمل المعلمين واجورهم وصلت الى الطريق المسدود. الا انه لا يمكن رؤيه قرار قادة النقابه اعلان الاضراب الانذاري لمدة ساعتين خارج إطار معركه الانتخابات للهستدروت، لا سيما وان قيادة النقابه معراخية!

ومن جهة اخرى من المنتظر أن تغلق غرف الاستقبال في المستشفيات الحكوميه ابتداء من مطلع الاسبوع القادم لمدة ثلاثه ايام، وذلك في إطار نزاع العمل الذي أعلنه المستخدمون الاداريون وعمال الصيانه والممرضات في اجتماع قطري تم عقده في مطلع الأسبوع.

ويأتي هذا النزاع في إطار احتجاجهم على النقص الشديد في الأيدي العاملة، مما يخلق ضغطا شديدا على الطواقم العاملة ونقصا في الميزانيات لتمويل الخدمات والصيانة اليومية. وفور الإعلان عن نزاع العمل، بدأ وزير الصحه، مردخاي غور، اتصالات مكثفة لمنع اغلاق غرف الاستقبال.

أما مستخدمو وزارة الصناعة والتجارة فقد واصلوا إجراءاتهم التنظيمية في إطار نزاع العمل، الذي أعلنوه مؤخرا، احتجاجا على ما اسموه التعيينات غير القانونيه المناقضه للانظمه في الوزارة ويقصدون التعيينات السياسيه في الوظائف المختلفه في الوزاره التي قام بها مساعد وزير الصناعة والتجارة الليكودي المتطرف، يسرائيل كاتس، ويطالب المستخدمون بالغاء هذه التعيينات فورا.

وأعلن وزير الصناعة والتجارة، أريئيل شارون، عن استعداده مقابلة مندوبين عن لجنة العمال شرط ان يلغوا الاجراءات التي اتخذوها كافة التي استمروا في إطارها عن استقبال الجمهور.

● رسالة ابو سنان ●

كتلة الجبهة تدعو الى ائتلاف شامل ورئيس المجلس المحلي يواصل نهجه الانفرادي

*** «التحالف الدمقراطي» يسقط مرشح الرئيس للقائم بالأعمال * انتخاب عضوي الجبهة سلمان مرزوق ورفيق نصرة لرئاسة لجنتي المراقبة والعطاءات * المجلس المحلي يقر بالاجماع رفضه واحتجاجه على «ضريبة الأملاك» الجائرة ***

● ابو سنان ـ مراسلنا ـ عقد مجلس ابو سنان المحلي يوم ٦/٢٩ جلسة عادية لم تتصدر نقاط البحث فيها قضية انتخاب نائب رئيس القائم باعمال الرئيس، وفي هذه القضية «عادت حليمة الى عادتها القديمة»، اذ عمد رئيس المجلس الدكتور حمد صعب الى النهج الانفرادي الذي سار عليه في الفترة السابقة وادى الى تآمر السلطة وحل المجلس المحلي المنتخب، فقد اقترح وفق البند (١٤ أ) من قانون السلطات المحلية ترشيح احد اعضاء كتلته للقيام بمهمة القائم بالاعمال. ورفض «التحالف الدمقراطي» الذي يحظى باكثرية الاعضاء داخل المجلس (٥ من تسعة اعضاء)، هذا الاقتراح. واكد عضو المجلس المحلي الجبهوي سلمان مرزوق باسم «التحالف الدمقراطي» فاكد ان الاقتراح المقدم يتجاهل عمدا وجود كتلة الجبهة الممثلة بأربعة اعضاء والتحالف دمقراطي من خمسة اعضاء، وهذا التجاهل ليس في مصلحة المجلس ولا الاهالي، ولهذا نحن نرفض الاقتراح.

واكد رئيس كتلة الجبهة في المجلس احمد سعد ان اقتراح الرئيس يناقض ويتعارض مع ما صرح به في الجلسة الاولى السابقة حول «التعاون» في المجلس لخدمة مصلحة اهالي ابو سنان، ان جبهتنا تطالب الرئيس بالكف عن نهج التفرد بالسلطة، ومصلحة جماهير قريتنا وتطور ابو سنان يتطلبان في هذا الظرف العصيب الذي تمر به توحيد الصفوف في خدمة القرية واهلها، ولهذا، نحن نقترح على الرئيس وكتلته البدء بمفاوضات لاقامة ائتلاف شامل لادارة شؤون المجلس على اساس برنامج حد ادنى واضح يأخذ بالاعتبار مصلحة جماهيرنا وتطور أبو سنان وأهمية الكفاح لتحصيل الحقوق، ولكن رد الرئيس على هذا الاقتراح كان بكمن «دخلته الانفرديه» اذ عبر يعلن مرافقه المعهوده المعادية للجبهه والشيوعيه وبانه لن يتعاون ابدا مع الجبهه، ولن يقيم اي ائتلاف معها. واكد عضو المجلس من كتلة الرئيس احمد اسماعيل بحبوح «ان الرئيس تعد ست سنوات بدون ادارة وعليه كمان ١٠ سنوات»!

وعند طرح القضية للتصويت سقط اقتراح الرئيس بأغلبية اصوات «التحالف الدمقراطي» الخمسة وهم احمد سعد والدكتور جريس نقولا وسلمان مرزوق ورفيق نصرة وكمال حمد.

اما بالنسبه للجان المجلس المحلي فان الرئيس لم يطرح اقتراح انتخاب «لجنة ادارة». وعندما سأله العضو الجبهوي الدكتور جريس نقولا عن عدم ادراج هذه اللجنه اجاب الدكتور صعب «اذا لم ينتخب نائب رئيس فلن تكون لجنة ادارة». هذا وسيطلب التحالف الدمقراطي رسميا ادراج هذه النقطة في الجلسة المقبلة بناء على ما يقتضيه القانون. وفي ما يتعلق باللجان الاخرى «لجنة العطاءات» ولجنة المراقبة» فقدم الدكتور جريس نقولا اقتراحات الجبهه التي اقرت باكثرية اصوات «التحالف الدمقراطي» فلى لجنة العطاءات تقرر ان يرأسها العضو الجبهوي رفيق نصرة وعضوية الجبهوي د. جريس نقولا والزميل من التحالف كمال احمد واثنين من كتلة الرئيس. كما تقرر ان يرأس «لجنة المراقبه» الجبهوي سلمان مرزوق وعضوية رفيق نصرة وكمال احمد واثنين من كتلة الرئيس.

وحول قضية تقديم المساعدة لطلاب المدرسة لشراء كتب مدرسية للصف التاسع اعلن رفيق نصرة باسم التحالف عن الموافقة، وكذلك الامر بالنسبة لاخذ قروض جديده فقد اعلن كمال حمد باسم التحالف موكدا الموافقة على اخذ قروض لغرض تطوير القريه.

وكان البند الاخير المدرج لقضية «ضريبة الاملاك» جائرة. لتحدث الرئيس عن الموضوع موكدا الظلم الذي يواجهه «الاكثر» بسبب هذه الضريبه الجائرة واقترح ان يتخذ المجلس قرارا احتجاجيا على هذه الضريبه.

وتحدث حول هذا الموضوع باسم التحالف احمد سعد فأكد ان ضريبة الاملاك الجائرة تعتبر وسيلة سلطوية جديدة لنهب ما تبقى من اراضي العرب، ولهذا نحن نقترح بان يتخذ المجلس المحلي قرارا يعلن فيه صراحة عن رفضه لهذه الضريبة وينسق خطواته مع المجالس المحليه العربيه في هذه القضيه التي تمس جميع جماهير شعبنا.

وبعد ان اعلن الرئيس انه لا يريد ان يتضامن او ينسق مع المجالس العربية وانه يعمل لوحده، اتخذ قرار بالاجماع برفض هذه الضريبة والاحتجاج عليها. كما اقر المجلس بالاجماع تمديد موعد دفع ضريبة الارنونة حتى ١٩٨٥/٥/١٥

جماهير اول أيار في كفر ياسيف

● جماهير كفر ياسيف ومنطقة عكا تستمع الى انشاد فرقة شباب الجبهة الرامه «بعده» في مهرجان الاول من ايار في كفر ياسيف يوم الاربعاء، ٨٥/٥/١.

مطالبة السلطات الاردنية بالافراج عن المعتقلين

● تتمة من الصفحة الأولى ●

المالية الحالية بقيمة ١،٥ مليار دولار (وهو ما حصل فعلاً)، وكان واضحاً أن هذه الخطوة جاءت لاغلاق افواه حكام اسرائيل (المغلقة اصلاً) وقادة الحركة الصهيونية في العالم وجعلهم يسكتون على خطوته (زيارة مقبرة النازيين) التي تعني تبييض صفحة النازيين والصفح عن جرائمهم ضد اليهود والبشرية عامة.

وفي اسرائيل أعلن رئيس الحكومة، في حديث لصحيفة «نيويورك تايمز» أن هلموت كول أخطأ عندما دعا ريغن الى زيارة المقبرة في بيتبورغ وأن ريغن أخطأ، مجرد بالخطأ، عندما قبل الدعوة. وقال بيرس: «ريغن لا يزال صديقا. لان الصديق صديق لكن الخطأ هو خطأ. وعندما يرتكب صديق خطأ فإن ذلك يبقى خطأ».

ولم يقتصر هذا «التبرير» المشين لزيارة ريغن على بيرس فلم تحرك أي من هيئات والمؤسسات الرسمية في البلاد ساكناً للاحتجاج على فضيحة ريغن الدولية، التي تكشف عن حقيقته وحقيقة نظامه.

وبالمقابل بعثت المنظمة الاسرائيلية للمحاربين ضد النازية وضحاياها النازية، يوم الثلاثاء، ٤/٣٠، برقية الى رئيس الحكومة هذا نصها:

«كيف تملأ حكومة اسرائيل فاها بماء؟ انه، مواطني اسرائيل ابناء حرب ضد المقاتلين الناجين من الكارثة، مذهولون لانه في موجة الاستنكار التي تجتاح الرأي العام في اوروبا والولايات المتحدة لم يسمع صوت حكومة اسرائيل. اننا نرى في هذا مساً شنيعاً بذكرى ملايين الضحايا الذين ذبحهم النازيون».

رسالة جت

احكام بالسجن على ثلاثة شبان

● جت ـ من مكتب «الاتحاد» في المثلث ـ اصدرت المحكمة المركزية في حيفا، الاسبوع الماضي، احكاماً بالسجن على ثلاثة شبان من قرية جت المثلث بتهمة حرق باص، في السنة الماضية، تابعاً لشركة «ايجد» فحكمت على الشابين: ديب ذياب وتد وشريف عبد اللطيف وتد بالسجن الفعلي لمدة سنتين وسنتين مع وقف التنفيذ كما حكمت على الشاب احمد رضا غنيوس بالسجن الفعلي لمدة سنة ونصف السنة وفترة مماثلة مع وقف التنفيذ. ومن المتوقع ان يرأف المحكمة بحالة الشاب حماد احمد ابو عصبه من هذه التهم.

والجدير بالذكر ان الشرطة كانت اعتقلت الرفيق عبد الحكيم سماره واخوته الثلاثه واودعتهم المعتقل لمدة شهر في العام الماضي ووجهت اليهم التهمه ذاتها اي احراق الباص ولكن الشرطه لم تعثر على اي دليل يثبت قيام الاخوان سمارة باحراق الباص مما اضطرها الى اطلاق سراحهم في نهاية الامر.

● اجتماع نسائي ●

● عقد اجتماع نسائي في النادي الحزبي الشيوعي في جت المثلث الاسبوع الماضي، حضره العديد من نساء وفتيات القرية. وتحدثت في الاجتماع بثينة ابو رأس، مركزة حركة النساء الدمقراطيات في قطاع المثلث الجنوبي وتناولت اهمية النضال المشترك ضد سياسة الاجحاف والتمييز التي تتعرض لها المرأة في اسرائيل عامة والمرأة العربية خاصة. كما دعت الى نصرة الجبهة في انتخابات الهستدروت المقبلة.

سباق العدو الرابع في الناصرة

● من مكتب «الاتحاد» في الناصرة ـ يقيم قسم الرياضه والشباب في بلدية الناصرة، بعد ظهر يوم الاحد (٨٥/٥/٥)، سباق العدو الرابع في المدينة وسيشترك فيه ما يقارب الـ (٤٠٠) رياضي تتراوح اعمارهم ما بين ٦ ـ ٤٣ سنة.

وسيكون السباق بمسافات ١٥٠٠م و ٢٨٠٠م و ٥٥٠٠م، وتنتهي جميع المباريات في المدرسة الإكليريكية (المطران) حيث يقام احتفال في نهاية المباريات، الساعة السابعة مساء، سيتم خلاله توزيع الكؤوس والجوائز على الفائزين.

«التحالف الدمقراطي» في طرعان يدعو الاهالي الى إفشال مؤامرة حل المجلس المحلي

● الناصرة ـ مكتب «الاتحاد» ـ اصدر «التحالف الدمقراطي» في مجلس طرعان المحلي هذا الاسبوع، بياناً الى الاهالي يطلعهم فيه على مواقف «المعارضة» في المجلس التي تهدد بحل المجلس المحلي واستبداله بلجنة سلطويه معينة.

وجاء في البيان أن مواقف المعارضه وأفشلت على مدار أربعة أشهر وفي ست جلسات للمجلس عقد قرارات اساسية يتوقف عليها حل أو عدم حل المجلس وكذلك الخدمات الاولية المقدمة الى أهالي القرية، كما تسببت المعارضة في افشال إقرار ميزانية غير عاديه وقروض حيوية للمدارس ولمشروع تطوير شبكة المياه.

وأكد «التحالف الدمقراطي» في بيانه أن تكتل المعارضة الرافض لمبدأ المشاركة يتحمل مسؤولية ونتائج حل المجلس وان سياسة الاضطهاد هي المستفيدة من حل المجلس ودعا أهالي طرعان الى توحيد الكفاح وإفشال المؤامرة والدفاع عن ادارة المجلس والائتلاف حوله.

ووجهت الدعوة في نهاية البيان، الى الاهالي لحضور جلسه المجلس المحلي المفتوحة التي ستعقد مساء يوم الاثنين القادم (٦ الجاري).

اقرار اجراءات شعبية ورسمية

● تتمة من الصفحة الأولى ●

حال عدم التوصل الى حل مرض مع السلطات المسؤولة ● الطلب من كل السلطات المحلية العربية بحث الموضوع واستنكار هذه الضريبة ● تكليف لجنة «المدينة الفرعية» المنبثقة عن لجنة الرؤساء وخبراء آخرين بوضع دراسة عن الموضوع، ويرأس هذه اللجنة السادة أحمد أبو لبدة، رئيس مجلس عين ماهل المحلي واحمد خيري بشارة، رئيس مجلس عرابة المحلي، ووجيه ليابي، نائب رئيس بلدية ام الفحم ● التأكيد على قرارات سابقة للجنة القطرية بان تضم وزارة الداخلية أراضي القرى والمدن العربية كافة الى منطقة نفوذ سلطاتها المحلية.

وتوجه المجتمعون، فور انتهاء الاجتماع، ببرقية الى رئيس الوزراء ونسخة عنها الى وزير المالية يطالبون فيها الاجتماع بهم فوراً، وذلك لتجميد ضريبة الاملاك الى ان يتم تعديل القانون بصورة تنصف وترضي الملاكين.

ومن جهة أخرى، استقبلت سكرتارية اللجنة القطرية في أثناء اجتماعها، أمس، وفداً مؤلفاً من ممثلي جمعية الأبحاث والخدمات الصحية الدكتور حاتم كناعنة، وممثل رابطة الاكاديميين في الناصرة الدكتور منذر الحوار وطلب الوفد ان تتبنى اللجنة القطرية للرؤساء وتدعم فكرة عقد مؤتمر عام يبحث، عمليا، القضايا الصحية الخاصة بالناحية العربية، على غرار مؤتمر التعليم العربي وان تقدم دعمها المادي والمعنوي لاجراء البحث والاعداد للمؤتمر وان ترفد بعض أعضائها الى اللجنة التحضيرية للمؤتمر.

ورحبت سكرتارية اللجنة القطرية هذه المبادرة واقرت، بترحاب ما اقترحه الوفد، ويشار الى انه في أثناء المداخلات حول الاقتراح، طلب النائب محمد ميعاري (المتكتلين) ان يحضر المؤتمر في اللجنة للأبحاث والخدمات الصحية واستبعاد رابطة اكاديمي الناصرة، وقد استنكر الحضور هذا الطلب المستهجن.

غداً إفتتاح «صندوق نشر الوعي والتعليم» في كفرمندا

● كفرمندا ـ يجري في قريه كفرمندا غدا (السبت)، إفتتاح «صندوق كفرمندا لنشر الوعي والتعليم» باجتماع احتفالي في قاعة مدرسة ابن سينا الابتدائيه.

وكانت شكلت هيئة تأسيسية من شبان القريه، على أثر اعلان المجلس المحلي عن نيته إقامة الصندوق، وقامت بتسجيل الصندوق جمعيه عثمانية خيرية. ويهدف الصندوق الى المساهمه في نشر الوعي والتعليم، وخصوصا العالي، في القريه.

الشرطة توصي بتقديم قائد الدوريات الخضراء جليلي الى المحاكمة

● تل ابيب ـ ذكرت هارتسي«الخميس ٥/٢ ان شرطة لواء النقب ستوصي نيابة لواء الجنوب بتقديم قائد «الدوريات الخضراء»، الون جليلي، الى المحاكمة بتهمة اطلاق النار على احد المواطنين البدو في المنطقة الجنوبية في صحيه يوكيره قبل حوالي سبعة اسابيع، مما ادى الى اصابته بجراح بليغة في بطنه نقل على اثرها الى مستشفى «سوروكا» في بئر السبع.

وكانت الشرطه اعتقلت جليلي إثر الحادث المذكور، الا ان القاضي، الذي احضرت الشرطه جليلي امامه لتمديد اعتقاله، أمر باطلاق سراحه بكفالة ماليه بمقدار ٥٠٠ ألف شيكل.

وأضافت هارتس» ان الشرطه قامت اثر ذلك باجراء تحقيق شامل في الموضوع انتهت منه مؤخراً وانه سيتم تحويل ملف التحقيق قريبا الى النيابه مع توصيه بمحاكمه جليلي.

الحكومة تقذف ١٤٨،٥ مليار شيكل تضخمي الى سوق التداول، خلال نيسان الماضي

● تل أبيب ـ بلغ حجم عملية طبع الاوراق النقديه التضخميه خلال شهر نيسان الماضي، (١٤٨،٥) مليار شيكل ـ تعادل (٦٦٣) مليون دولار تقريبا ـ قذفتها الحكومه الى سوق التداول دون أن يكون لها أي رصيد مادي (عملة أجنبيه) اذ انخفض احتياطي الدولة من العملة الصعبة خلال الشهر الماضي بـ (٤٥) مليون دولار وعليه انخفض المخزون الاحتياطي الى (٣٠٨٦) مليون دولار.

وبلغ مجموع الانخفاض الاجمالي في المخزون الاحتياطي من العملة الصعبة، خلال الاشهر الاثني عشر المنصرمة (٩١٧) مليون دولار.

وتأتي هذه المعطيات، مجددا، رغم لادعاءات الحكومة والهستدروت معاً بان الغلاء أو تقليص التومسيا عن السلع الاساسية يهدف الى تقليص حجم عملية طبع الاوراق النقدية أو الى تحسين الوضع في مجال المخزون الاحتياطي من العملة الصعبة.

تسهيلات لدافعي ضرائب السلطة المحلية في الطيرة

● الطيره ـ من مكتب «الاتحاد» في المثلث ـ قرر مجلس الطيره المحلي، في جلسته العادية المنعقده يوم الثلاثاء الماضي ٤/٣٠، إعفاء المواطنين من دفع العلاوات الناجمة عن ربط الضرائب بجدول الغلاء، وذلك خلال ثلاثة اشهر تنتهي يوم ٨٥/٧/١٤ ولا يمكن تمديد هذه الفترة مرة اخرى.

ويأتي القرار كذلك على إفساح المجال للمواطنين بتقسيط مستحقات الضرائب على ثلاث دفعات خلال ثلاثة أشهر كما تقرر دعوة السكان الذين لم يسددوا الضرائب المفروضة عليهم الى أن يبادروا لتنظيم قضية التقسيط مع شركة الجبايه قبل منتصف الشهر الجاري (٥/١٤) لكي يضمنوا عدم إلزامهم بدفع فروق جدول الغلاء عن الشهر الماضي.

في المزرعة :

٨ قوائم لانتخابات اللجنة المحلية في ٧ ـ ٥ ـ ٨٥ .

● المزرعة ـ لمراسلنا محمود ابو شقير ـ يبدو ان التنافس حصل في ما نشر عن القوائم التي تعتزم خوض الانتخابات للجنة المحلية في المزرعة والتي ستجري في ١٩٨٥/٥/٧.

والان وقد تبلور الوضع في القريه تبين ان هناك ثماني قوائم ستخوض الانتخابات للجنة المحلية في القريه وهي ● قائمة جبهة الدمقراطية للسلام والمساواة ويترأسها موسى عصيان ● «المزرعة الموحدة» ويترأسها احمد آغا ● «الضمير» ويترأسها ابراهيم عوض ● «التضامن» ويترأسها ابو عوض ● «التعاون» ويترأسها جليل اصلان ● «العمل والفلاحين» ويترأسها جادة عوض ● «الاصلاح» ويترأسها محمد اصلان ● «السلام» ويترأسها أحمد عبد.

هذا، ويضيف مراسلنا، انه من المؤسف حقا ان يكون الانقسام بهذا الاتساع فتخوض الانتخابات للجنة المحلية ثماني قوائم، بينما عدد اعضاء اللجنه ٩.

وجدير بالذكر ان الاكثريه الساحقة في القريه تريد الانفصال عن مجلس معلي شير والانضمام الى مجلس على القريه ادرجه برعاية شؤون القرية وأهاليها أسوة بباقي القرى العربية.

مارغولين يهدد معلمين عرب بسبب اشتراكهم في رحلة في اطار دورة استكمال

● حيفا ـ مراسل خاص ـ بعثت كتلة «الجبهه» في نقابه المعلمين برساله الى سكرتيرة النقابة والى رئيس قسم الاستكمال طالبتهما فيها بالتدخل لرفض ملتمس عاطف خطيب عن كارساته تحويل للمعلمين الذي امت اشتراكه بالسماح لهم بالقيام رحلة في دورات ونشاطات الاستكمال وعدم امس بهم كي طالبت الكتلة بالغاء البلاغات التهديدية التي بعث بها مارغولين الى هؤلاء المعلمين.

وجاءت هذه المطالبة إثر القرار الذي اصدره خطيب بمنع هؤلاء المعلمين من المشاركة في رحلة مجموعة المعلمين الدارسين في دورة استكماليه، رغم الحصول على تصريح بذلك من مدراء مدارسهم، ثم توجه خطيب الى موظف المعارف، المدعو مارغولين، فقام هذا الاخير بارسال بلاغات اعتبر تهديدية شديدة اللهجة.

حركة «كامبوس» تحصل على ١٢٪ من الاصوات في انتخابات منظمة الطلاب العامة في جامعة تل ابيب

● تل أبيب ـ لمراسلنا الطلابي ـ حصلت حركة «كامبوس» الطلابيه الدمقراطيه (اليهوديه العربية) على نسبة ١٢٪ من الأصوات في الانتخابات لمنظمه الطلاب العامة في جامعة تل ابيب التي جرت يوم ٨٥/٤/٣٠.

وحازت قائمه «المراخ» على ٦٨٪ من الاصوات بينما حصلت قائمة «مباد ـ راتس ـ مزيدي حركه «السلام الآن» على ١٧٪ من الاصوات.

ان «الليكود» والاوساط الطلابيه اليمينيه الاخرى فقد قاطعت الانتخابات احتجاجا على تأجيلها الى ٨٥/٤/٣٠ ويذكر ان السيطره في منظمة ـ الطلاب العامة في الجامعه خلال السنوات العشر الاخيرة، كانت للأوساط الطلابيه اليمينية.

وشارك في عمليه الاقتراع حوالي (٣٥٠٠) طالب من أصل (١٧) ألف عدد طلاب الجامعه وقد أشرف على عملية التصويت الدكتور باروخ براخا، المحاضر في كلية الحقوق في الجامعة.

غداً صباحاً

لقاء أم الفحم - كفارسابا

● حيفا - تجري في الساعة العاشرة والنصف من صباح يوم غد السبت، مباراة ضمن الدوري الدرجة الثانية، المنطقة الشمالية (ب) بين فريقي «عيرون» كفارسابا و«هبوعيل» أم الفحم وذلك على ملعب «هبوعيل» في كفارسابا.

وتجري في الساعة الثالثة من بعد الظهر مباراة الجيران بين شباب الطيرة وشباب جلجولية في استاد الطيرة، اما باقي المباريات التي تشترك فيها الفرق العربية فستجري في الخامسة عصر.

الاستعدادات للأول من أيار تتحول الى مظاهرات تأييد شعبية للجبهة

● مهرجان ألوف في عين ماهل ● بلدية الناصرة تكرم مستخدميها في يومهم العالمي ● استفزاز بوليسي ضد فرع الحزب الشيوعي في عرابة ●

● حيفا - لمراسلنا - شملت الاستعدادات للاحتفال بالاول من أيار، يوم العمال العالمي، غالبية القرى والبلدات العربية وجرى الحديث خلال هذه الاحتفالات حول ضرورة تعزيز قوة «الجبهة» في انتخابات الهستدروت المقبلة (١٣ ايار)، بوصفها القوة الوحيدة التي تدافع عن مصالح العمال الحقيقية وحقوقهم في العمل والحياة الحرة الكريمة.

وننشر فيما يلي التقارير التي وافانا بها مراسلونا حول تلك الاحتفالات.

● عين ماهل ●

شارك الآلاف من أهالي عين ماهل في احتفال أول أيار وتحول الاحتفال الى مظاهرة تأييد شعبية للجبهة.

افتتح الاحتفال وتولى عرافته الرفيق فواز أبو ليل وتكلم فيه حمزة حبيب الله، سكرتير «الجبهة» ...

● كفرمندا ●

● شفاعمرو ●

● بلدية الناصرة ●

● كفرقرع ●

● عكا ●

● عرابة ●

شارك المئات من أهالي عرابة مساء الاثنين (٤/٢٩) في الاجتماع الشعبي الذي عقده فرع الحزب الشيوعي، وتكلم فيه الرفيقان ابراهيم شمشوم وسالم جبران.

ويبدو ان نجاح الاجتماع أثار حفيظة البعض الذي استكثر الشرطة بالارعاج التي سببه الاجتماع وبينما كان الرفيق جبران يلقي كلمته دخل شرطي الى ساحة النادي وطلب إنزال مكبر الصوت.

ثم عاد الى سيارة الشرطة التي وقفت في وسط الشارع ...

نحو ٧٠٠٠ مشترك في «الاتحاد» (٩)

● وصلنا حتى الان الى ٤٤٧٨ اشتراكاً ● وصل الينا، خلال الاسبوع الماضي، ١٣٩ اشتراكاً فقط كان معظمها من منطقة الناصرة التي تتفوق على كل المناطق الاخرى في جمع الاشتراكات ● علينا ان نجمع ٢٥٢٢ اشتراكاً حتى ٨٥/٥/١٤ ●

■ حيفا - ادارة «الاتحاد» - بلغ ما وصل الينا من اشتراكات حتى الان ٤٤٧٨ اشتراكا فقط. اذ لم يصل الينا خلال الاسبوع الماضي سوى ١٣٩ اشتراكا ...

وفيما يلي الهدف المنشود (٧٠٠٠) موزعاً على المناطق والاشتراكات التي وصلت من كل منطقة:

المنطقة	الهدف	الموجود حالياً	المطلوب
الناصرة	٣٢٥٠	٢٣٦٦	٨٨٤
عكا	١٨٥٠	٩٨٣	٨٦٧
المثلث	١٢٧٥	٨٠٠	٤٧٥
حيفا	٤٠٠	١٥٣	٢٤٧
تل أبيب - يافا	١٠٠	١٧	٨٣
القدس	١٠٠	٢٠	٨٠
الجنوب	٥٠	٣٢	١٨
الجولان	٢٠	٧	١٣
متفرقات		١٠٠	-
المجموع	٧٠٤٥	٤٤٧٨	٢٥٦٧١

● منطقة الناصرة:

● منطقة عكا:

● منطقة المثلث:

● منطقة حيفا:

● منطقة القدس:

● منطقة تل أبيب:

● منطقة الجنوب:

● منطقة الجولان: (٧).

● متفرقات: (١٠٠).

هذا ويقرر وقف جميع الاشتراكات نصف السنوية، فإن اشتراكات سنوية او شهرية عن طريق البنك.

(الادارة)

أعطونا الطفولة ! أعطونا السلام !

● اشبال منظمة ابناء الكادحين في مظاهرة الناصرة، يوم الاربعاء، احتفالا بالاول من ايار ● (تصوير: علي ...)

«دواء».. اسمه البطالة!!

□ صرح وزير المالية، اسحق موداعي، قبل بضعة أسابيع، في مقابلة صحفية، انه لا مفر من فصل الآلاف من مستخدمي الدولة اذا هم لم يوافقوا على تخفيض أجورهم بنسبة ٢٪.

كذلك صرح وزير الدفاع، اسحق رابين، ان التخفيضات في ميزانيات الأمن ستؤدي الى فصل الآلاف من رجال الجيش الدائم والعاملين في جهاز الأمن والصناعة الأمنية.

واعلن وزير التخطيط ايضا انه اذا لم تتم الموافقة على برنامجه الاقتصادي فستعم البطالة البلاد.

اما رجال الصناعة فقد هددوا بأن البطالة ستنتشر على نطاق واسع في البلاد اذا توقف دعم التصدير.

فماذا وراء كل هذه التلويحات بخطر البطالة؟

...

كلف حرب لبنان الاقتصاد القومي الاسرائيلي - حسب ما جاء على لسان الوزير جاد يعقوبي (٨٤/١٠/٣٠) - مبلغ ٣,٥ مليار دولار، دفع ٢,٢ مليار دولار منه من ميزانية الحكومة.

وقد أعلن عضو الكنيست يوسي سريد (دافار ٨٤/١٠/٢٩) ان الثمن المباشر لحرب لبنان وصل حتى الآن الى ٢,٧ مليار دولار.

﴿ علي عاشور ﴾

ادارة جامعة حيفا تمنع الطالبين المبعدين، مخول وفرح، من دخول الحرم الجامعي

● المحاضر أرنون سوفر يحرض على الطلاب العرب ولجنتهم وعلى الحزب الشيوعي والجبهة الدمقراطية ويجتمع ببعض الطلاب من «المتكديت» ليجندهم الى جانبه ●

● حيفا - لمراسلنا الطلابي - تسلم الطالبان أمير مخول وجعفر فرح في نهاية شهر نيسان الماضي رسالة من مدير دائرة رئيس جامعة حيفا يطلب اليهما فيها عدم الدخول الى الحرم الجامعي حتى انتهاء فترة ابعادهما من الدراسة ...

● تعازينا الحارة ●

الى حاتم حلبي وزوجته والعائلة بوفاة الابن طارق. له الرحمة ولكم من بعده طول البقاء.

لجنة المبادرة الدرزية

إلى فروع «الجبهة» والناخبين:

و و هام جداً

● في الثالث عشر من أيار القادم تجري الانتخابات لمؤتمر الهستدروت ولمؤتمر نقابات ولمجالس العمال ...

(كتلة الجبهة الدمقراطية للسلام والمساواة في الهستدروت)

محاولات معراخية فاشلة لمنع «الجبهة» من خوض انتخابات مجلس عمال طبريا

● المغار - لمراسلنا - رغم كل محاولات «المعراخ» المبذولة دون خوض قائمة «الجبهة» في المغار الانتخابات لمجلس عمال ولمجلس مستخدمي طبريا، الا ان الجبهة في المغار قدمت قائمتها وثبتت.

ويذكر انه هذه المرة الاولى التي تشترك فيها «الجبهة» في انتخابات مجلس عمال و مستخدمي طبريا.

وعقدت جبهة المغار الدمقراطية يوم الاثنين (٤/٢٩) اجتماعا شعبيا ...

معرض للكتاب السوفييتي في كابول

● كابول - مراسلنا جبر خطيب - بمبادرة من حركة الصداقة في كابول اليوم في القرية معرض للكتاب السوفييتي واستمر اربعة ايام، وذلك على شرف الذكرى الـ (١١٥) لميلاد قائد ثورة اكتوبر الاشتراكية، فلاديمير ايليتش لينين وكذلك على شرف الذكرى الاربعين للانتصار على النازية.

وفي الليلة الاخيرة للمعرض قدم الكاتب محمد علي طه عرضا للوقائع التاريخية التي واكبت انتصار الجيش السوفييتي على جحافل القوات النازية.

كلمة عزاء ووفاء

● توفي في قرية كفر قرع يوم ١٧/٤/٨٥، السيد احمد عبدالله يحيى عن عمر يناهز (٧٣) عاماً قضاها في النضال من أجل تطوير القرية وضد مصادرة الاراضي.

...

للفقيد الرحمة ولآله الصبر وحسن العزاء.

● زهير يحيى ●

(سكرتير جبهة كفرقرع الدمقراطية)

حركة النساء الدمقراطيات - طمرة

تدعوكن لحضور الاجتماعات الانتخابية التالية:

■ اليوم، الجمعة ٨٥/٥/٣ الساعة ١٢,٠٠ ظهراً في المنطقة الغربية. تتكلم في الاجتماع ملاك ابو صالح.

■ اليوم، الجمعة ٨٥/٥/٣ الساعة ٢,٣٠ في بيت الاسة فاطمة شاهين. تتكلم ملاك ابو صالح.

حول رواية «مدن الملح» لعبد الرحمن منيف:

ملحمة الانتقال الصعب والموجع من البداوة الى النفط

● بقلم أنطوان شلحت ●

مدخل عام

■ يكفي القول إن عبدالرحمن منيف هو كاتب عربي لتحديد هويته. فمنذ سنوات عديدة وهو يتنقل بين أوطان ومنافٍ كثيرة. انه ابن عائلة سعودية، ولد وترعرع في الأردن، وأمضى حياته متنقلاً بين العراق ومصر وسوريا ولبنان حتى استقر حالياً في العاصمة الفرنسية، باريس.

في باريس، سئل ذات مرة: «ما هو وطن عبدالرحمن منيف؟» فأجاب: «وطني الحرية. البحث الدائم عن الحرية. وبالتالي فالمنفى مستمر وربما سيبقى لفترات طويلة. في الماضي كنت واحداً من العرب القلائل الذين بدون وطن. غير أن هؤلاء اللاوطن يتزايدون يوماً بعد يوم ويتكاثرون. وأخشى ان يأتي يوم يصبح فيه معظمنا بدون وطن. ذات يوم وجدت فوق الخارطة العربية مدينة اسمها بيروت، وكانت بيروت تشكل بالنسبة للمثقفين هامشاً من الحرية. واليوم أصبحت باريس او مدن اخرى مشابهة تشكل المحطات الأساسية التي يمكن ان يلتقي العرب فيها ببعض الحرية».

■ صدرت له عدة أعمال روائية منها: «حين تركنا الجسر»، و«الاشجار واغتيال مرزوق» (بيروت ١٩٧٣)، و«شرق المتوسط» (بيروت ١٩٧٥)، و«سباق المسافات الطويلة» (بيروت ١٩٧٩)، و«النهايات».

■ خاض تجربة مثيرة وغير مألوفة في الرواية العربية، اذ اشترك مع جبرا ابراهيم جبرا في كتابة رواية «عالم بلا خرائط» (بيروت ١٩٨٢).

■ أحدث أعماله رواية - ملحمة بعنوان «مدن الملح»، وقد صدر الجزء الأول منها [التيه] عن المؤسسة العربية للدراسات والنشر في بيروت (١٩٨٤).

■ من الصعب فصل رواية «التيه» عن ملامحها السياسية وعن جذور تلك الملامح الممتدة عميقاً في معاناة الانسان العربي المعاصر. في هذه الرواية يعبر منيف، بصدق، عن هموم جيل من الروائيين العرب ما انفك يحاول ان يجد اجابات على التحديات ذات التداخلات المتعددة، من خلال توصيف الوضعية الاقتصادية - الاجتماعية للشعوب العربية، التي تحددها خيارات ايديولوجية وسياسية وثقافية ليست بأية حال خيارات السواد الأعظم من الشعوب والمجتمعات العربية.

ولذا يأخذ التأليف عنده شكل الرصد التسجيلي لا التعليمي وشكل التعرية والفضح لخيارات الفئة الأولى.

وهذا الشكل يشي بحساسية التعبير الواقعي عن الحياة التي يتعامل معها الروائي، رصداً وتحليلاً وتأريخاً، عبر رؤيته الأدبية معتمداً على عناصر الصدق ومعايشة العمق الداخلي السيكولوجي لشخصيات وتحميل الحدث هموم المرحلة وهواجسها وموقعة التفاصيل في اطارها الظاهري - المألوف، وإن كانت الصيغة تحاول ان تخدش هذا الظاهري المألوف.

وقبل الولوج الى عالم «التيه» تبغي الاشارة الى ان منيف حدد في أكثر من موقف خياراته الفكرية، التي وان كانت تشكل مستوى نوعيا متقدما الا انها لا تحمل في معطياتها فعالية صيرورية تفضي الى الآتي.

وأجد نفسي في هذا الصدد مسكوناً بهاجس من يحرث في ارض بكر، وتاسيسا على ذلك ليسمح لي القراء باستعراض موضعي لخصائص تلك الخيارات بقدر مناسب من التفصيل.

يحمل منيف، في مقالة بعنوان «العصر الرديء والمثقف الصامت» نشرت احدى الاسبوعيات الفلسطينية الصادرة في باريس بتاريخ ٢٦ كانون الثاني ١٩٨٥، على المثقفين الذين يقرأون تجربة عبدالرحمن الرديء لعصر عصرهم، ويؤكد انه بقدر ما كانت هذه الصفة اقراراً بحالة او وصفاً لها من ناحية فانها تتضمن، من ناحية ثانية، تبريرا للعجز وقد يراد منها التسليم بالأمر الواقع والتعايش معه او الاستمرار بتقديم التنازلات.

ويضيف: «ولكن قبل ان نستمر في ندب عصرنا وبالتالي ندب حظ الذي جعلنا نولد فيه ولكي لا نغرق في الظلمات اكثر يجب ان نعطي للرداءة صفات محددة، وان نرجعها الى معايير يمكن فهمها والتعامل معها لكي نفحص امكانية مراجعتها. لعل اقرب الترجمات الى الواقع ان الرداءة تعني: التخلف، غياب العقلانية، وغياب الديمقراطية. وتعني أيضا ازاحة العربة عن السكة باستمرار وخلق العراقيل امامها. وتعني اخيرا منع تراكم تجربة تاريخية يساهم فيها الجميع او الأغلبية من أجل شق طريق المستقبل والوصول الى حالة أفضل. بكلمات اخرى فان الرداءة هي حالة وليست طبيعة، وهي تحديات وصعوبات وليست قدراً. اما تجلياتها فانها من الكثرة والتشابك الى درجة يختلط فيها، في احيان كثيرة، السبب بالنتيجة. لكن يجب الاقرار سلفا بأن هذه التجليات هي انعكاس لواقع وليست وليدة طبيعة او خصائص ثابتة متعلقة بالعقل او بالاستعداد الخاص لدى شعوب معينة، كما يحاول ان يوحي الغرب وكما يردد بعض مثقفينا مستعيناً بظواهر جزئية او بتوصيف حالات راهنة».

وما هي واجبات المثقف في هذا الخضم؟

يجيب: «طبيعي ليس هناك مثقف محايد، لأن الثقافة - أية ثقافة - لا يمكن أبداً ان تكون محايدة. فالمثقف اما ان يكون مع التقدم او ضده. اما ان يساعد في التغلب على الصعوبات والتحديات او ان يغرق مجموعة من القضايا الفرعية والهامشية، لا ليشغل نفسه بها وانما ليشغل الآخرين ويثير معارك جزئية من شأنها ان توتر وتتعب وبالتالي ان تساهم في ابقاء حالة التخلف. ولكي لا نقع في وهم ان المثقف قوة مستقلة او بديلة عن قوى مجتمع واجهة لطرق الطبقات او اكبر منها يجب ان نؤكد ان قوة المثقف مستمدة من الثقافة التي يمثلها ومن المواقف التي يتخذها للتعبير عن هذه الثقافة. اي بكلمات اخرى اهمية المثقف تتوقف على الدور الذي يلتزم به كمثقف وانسان في مرحلة تاريخية معينة».

أما عن الصدق في الأدب فانه يؤكد في المقالة نفسها انه لا ينبغي بالمثقف ان يكون شاهد زور ومعنى ذلك الا يمثل الشيء او بعكسه معاني مختلفة».

● عبد الرحمن منيف ●

● يستجيب العالم الروائي، الذي يبنيه عبد الرحمن منيف، في «مدن الملح - التيه» لمعادلة كان غوستاف فلوبير يطالب الروائي بها وهي «أن يكتب عن الحياة العادية كما يكتب التاريخ والملاحم».

فلا شيء خارق او غير عادي يحدث هنا، وما من بطل اسطوري او بطولة فردية استعراضية او احداث جليلة. لكن ثمة حياة البشر العاديين ومن حياة هؤلاء البشر، من مشكلاتهم اليومية، من عاداتهم وأحلامهم وطموحاتهم ينسج الكاتب عالمه الروائي.

ذلك هو مضمون عالم منيف الروائي في هذا العمل لكن هذا العالم هو أيضا، بتقنيه، فان يختار الروائي، اي روائي، شخصيات عادية يومية كتلك - حسب يؤكد الناقد محمد كامل الخطيب - ليست مسألة مضمون فحسب إنما ايضا مسألة رؤية فنية - فكرية متكاملة، ذلك أن اختيار هذا النوع من الشخصيات أو هذا النوع من العالم الاجتماعي والروائي يفرض على الكاتب لغة ونسيجاً روائياً معيناً، فهل يستطيع الروائي مثلاً أن يكتب عن الحي الشعبي دون لغته اليومية ودون الاهتمام بعادات وقيم سكان هذا الحي؟! ومتى الى هذه العلاقة المتداخلة بين المضمون والتقنية كي تعجل عند منيف في مناسبة لاحقة.

دعونا الآن ندخل الى عالم هذا الروائي من باب روايته التي نحن بصددها، أي من أولها.

[illegible]

ثم بعد ذلك [illegible] وسط الصحراء [illegible] العنيدة، تنبثق هذه البقعة الخضراء، وكأنها انفجرت من باطن الارض أو سقطت من السماء، فهي تختلف عن كل ما حولها، او بالأحرى [illegible]

[illegible]

وادي العيون قد يبدو منظر الذين يسكنون فيه مألوفاً وبعض الاحيان لا يثير تساؤلات كبيرة، لان هؤلاء تعودوا ان يروا أشجار النخيل تملأ الوادي، وتعودوا ان يروا الينابيع تتفجر في أمكنة جديدة خلال فصل الشتاء ثم بداية الربيع [illegible] رغم انهم يحسبون [illegible] مباركة هي التي ترعاهم وتيسر لهم الحياة».

«وادي العيون بالنسبة للقوافل شيء خارق، اعجوبة لا يصدقها من يراها لأول مرة، ومن يراها لا ينساها بعد ذلك، حتى ليتردد [illegible] الوادي في جميع مراحل الطريق، في الذهاب والعودة: «كم بقي لنصل الى وادي العيون؟» «اذا وصلنا وادي [illegible]

نعبره ونرتاح هناك سوف نستريح [illegible] قبل ان نواصل السفر [illegible] العيون [illegible] الدنيا».

هذا الالحاح على ذكر وادي العيون [illegible]

[illegible]

● ملحمة التيه ●

[illegible]

حزان العرب اصناف المستغلين وصائدي الفرص. وتتدفق في اسواقه منتوجات الصناعة فتقلب حياة الناس راسا على عقب وتقع المناقشة بين القديم والجديد. كما تقع بين من يستولي على اهم مراكز النفوذ ودائما يكون الغلبة للأقوى مادياً والأقرب الى كسب ود الأمير.

وليس من الغريب ان يصاب كثير من شخصيات الرواية بالخبل فالتحول القسري الذي وجدوا انفسهم في خضمه كان اقوى مما يحتملون، وغالبا ما كان هذا الخبل يؤول الى نهايات درامية مفجعة بالنسبة لبسطاء الناس. بالمقابل وعلى النقيض من ذلك فان امير حران، الذي ارتقى اليه الخبل كذلك لسيطرته على الربح النفطي والثروة بدرجة لا مثيل لها من قبل، واصبح يرى متعته الرئيسية في جمع ثروته. ولا تمكنه القيام بذلك الا بالاعتماد على الامريكيين والاتيه المجنونة من عروضه الطبيعي الى الراديو والسيارة والمالكة بطلها الكبير والمنظار والفتيات الامريكيات اللاتي اتين عن طريق البحر.

لقد بنى منيف عالما مفتوحا الى منعطفين متقابلين متضادين يتلي احدهما الآخر وجعله قابلا للانفجار في اية لحظة. ولكنه على مدى خمسمئة صفحة من صفحات الرواية (٥٨٢ صفحة)، استمر وطال الانفجار بعد ان يهيىء له اسبابه. حتى اذا ما انفجرت حران العرب بعمومه واضرب العمال عن العمل وتظاهروا عبر شوارع المدينة انتهى الجزء الاول من هذه الرواية.

[illegible]

الخيرا، ان «مدن الملح» رواية - ملحمة عربية متميزة، حجما وتقنية وموضوعا. ولا يمكن الالمام بجوانبها كافة في حقل عند المقالة الصحفية المكرسة في الرواية عنده. بجانبي حشد الكثير من التفاصيل الحياتية حول الكاتب نفسه او الحقل الروائي فيها متسع جدا والشخصيات تتشعب وتؤدي الى ولالات الاقتصادية والاجتماعية والفكرية بشأن التحول والتغير.

عــودةَ أبــو تــنهــا

□ قصة بقلم محمود أمين أبو رجب □

استغرب ابو تنها تلك السخونة التي انتابته تلك الليلة ولم يستطع ان يتبين لها سبب فهو لم يبذل اي جهد ولم يرفض نفسه بقول او يفعل وصحته لا تزال كما هي «عال العال» ومضرب المثل لابناء القرية الذين يعرفون انه خير باقر الاتراك وعاصر الانتداب وها هو رغم الاحتلال الاخير وظروفه القاسية لا يزال ابو يلعب على المزمار دون كلل او ملل ويحرج على كل من يقول أنا ، وعلى كل ابن أنثى يعرف الدبكة.

لكن السخونة، مع ذلك، اخذت ترتفع وراح ابو تنها يتذكر كيف استطاع مرة ان يمسك الضبع ويركبه ويجلبه الى القرية حيا.. وكان الخبر يومها قد سبقه الى القرية وانتشر فيها كالبرق فخرج الصغار والكبار يستقبلونه ويزفونه احلى زفة، ومنذ ذلك اليوم وهو يحس بأنه رجل القرية وعريسها الدائم وفتاها صاحب الأقوال والأفعال.

استطاب استلقى ابو تنها من شدة السخونة. فرأى ذلك الضبع ماثلا امامه فاغرا فاه يحاول باسنانه تحطيم الطريق الخشبي الذي يحمله في عنقه وعينه ولديه به وشماره منه الى الضبع يعوي بشراسة ويحاول ان ينهش.

وارتفعت السخونة [illegible]

[illegible]

ويطلع فجر اليوم الجديد، ويستيقظ ابو تنها معدق كأنهصان وقد نسي ما مر به من سخونه وهلوسه فيسرع الى حماره ويعانقه ويعده للخروج وهو يقول «الحمدلله على السلامة يا ...»

لم يسمع كلام زوجته بعدم الخروج وسار مع حماره ووصلا الى المكان المعهود بسلام وبدأ يجمع الحشيش والحطب، وما كاد ينتهي حتى سمع صوت عجلات وهدير آلات .. ظن ان ذلك الصوت هو صوت قافلة الجن يرد «عين البصي» لكنه تذكر ان صوت الجن لم يكن يسمعه الا بعد الغروب فما هذا الصوت والوقت لا يزال صباحا ؟!!

كان الحمار يقف وراءه منتصب الأذنين وصوت العجلات يرتفع انه يقترب منهما يحيط بهما من كل الأنحاء ويكاد يكتنفهما .. لقد أصبحا داخل الصوت .. فحرك الحمار رأسه وارخى عنقه نحو الأرض وسار باتجاه صاحبه سقط يقول «لا بد من العودة» ونظط مرة اخرى ويلعن ابوهن .. «ايهم لمن» فعرف ابو تنها ان وراء تلك الأصوات بشرا او حيوانات والا فان حماره لم يكن لينخط.

أسرع ابو تنها ووضع على حماره خرج الحشيش وربط حزمة الحطب، وتركه يسير في الطريق وحده كالعادة بينما انسل هو وسار بين الأشجار بمحاذاة الطريق بعيدا عن انظار من [illegible]

[illegible]

وتذهب زوجته الى مربط الحمار لتجده واقفا واجما لم يعد فيه الى الطعام في المذود، وتعود لتقول لزوجها «شو يا ابو تنها. الحمار مش سليم - لا يشكو ولا يعلم بس يظهر انه تعبان شوي. ماله نفس للاكل».

ويهمهم ابو تنها بكلام غير واضح ينم عن عدم تصديق وعدم رضى.

وأما من بقي من الأولاد حياً رجل سلاح فقد سمع بعد اسبوع من يقدمن مدعيا انه ليس من تعدي ولا من الانسانية ان يحمل الأولاد السلاح.

(الناصرة)

سعد يكتب من بيروت

● شعر: عيسى لوباني ●

أ ـ أمي، أخواتي
ورفاقي، اطفال الحي
وانا حيٌّ أرزق،
واليكم أنْحَرِق !!
أمي !!
لا أعرف ما يجري في صيدا
لا أعرف ما يجري أو يحدث في جزين،
إلا نفقاً نترشَّح عبر جدار الطين
فعباب المعركة الكبرى
والوحش الضاري والتنين
شغلنا يا أمي
من خلفه أكتب هذه الكلمات
وأنا مشدودُ العضلات.
فهديرُ الدبّابة يعلو والطلقات
تتآكل اطراف الاحرف والاسطر والكلمات
لكني أسمعُ يا أمي
ما يتلع صدري، وصدور رفاقي في الخندق
في الخط الاول، في قلب النار !!
أمي !!
بالأمس، تقرّر لن نتراجع
خطوط أخرى
لندافع عن بيروت
...

ب. يا غسان
واستند التعب على محورنا يا امي
واختلط الحابل بالنابل
إذ سقطت قبله خلف الحائط !!
فانهار البيت
فرحت احفر في الانقاض
أنعشني صوت القائد يدعوني
أسرع يا سعد !!
وحملت الصندوق على كتفي والقائد خلفي
والنار، النار !!
والصحب مجموعتنا
في أمسي معركة، خضناها، في خلدة،
لكنّ رفاقي والله، أوقفنا الزحفَ
أتذكر عند البحر، محاولة للانزال
واندحرت سفن الانزال
دمّرنا أكثر من زورق
وأسرنا أربعة، وطفت فوق الامواج
الحُوت الصفراء، وجاءت طائرة
سوداء فاسقطناها !!
كانت معركةً خضناها يا أمي بحماس،
ونحار
وتلاه سرحان راحة
لا وقت لكي نبكي، لا وقت لكي نجزى
لا وقت لكي نكتب
...

ارجو أن أحيا، لأرها عيداً وشباب
قائدنا حسّان له بيتٌ في بيروت ووزوجه
وثلاثه اطفال، أكبرهم لا يتخطى الخمسه
لم يرهم منذ أسابيع
قبل الحرب، تولى تدريب الفتية في صيدا،
وجلا عنها حتى النّبطية!!
وهناك رآني يا امي، أسحبُ رشاشاً!!
فتعارفنا!!
فكلانا جبلٌ في عينيه قضيّة!!
قائدنا حسّانُ يبكي بالامس، فقد قيل
بأنّ القصف أصاب الملجأ حيث ينام النسوه والاطفال!!
غاب قليلاً عاد الينا !!
حدّق في وجهي همستُ شفتاه ببعض الكلمات !!
ضاع الاولاد، وضاعت أم الاولاد!!
لكن، لا بأس، فبيروتُ ستبقى أماً للشهداء!!
مهما حشد الوحش، الفاشست الأعداء !!
الليله، قالوا ان ملوك الدول العربيه!!
اجتمعوا، بحثوا، أكلوا، شربوا، وزنوا!!
ضحكت منهم صيدا والنبطيه!!
بيروتُ أبيّهْ!!
...

شنتوا في صيدا والشيّاح لكمك العيدْ !!
لليهنأ في بلدي، حسيلٌ وعبيدٌ !!
طائرةٌ جوي تتفجّر يا امي !!
تقصفها النيران
وصراخ يحفر في الاذان
ثم، اخذ مصرخ، لا ادري !!
فأنا سلاّلٌ في الطوفان !!
وبوعيي، وأشقائي في الخندق خلف الجدران
اصوات، تتحدث عن رمس المجرة، في رمس
قتل الانسان!!
كلّ وحوش الدنيا، ويهو عمي ناب أدرقُ !!
تتحفز كي تحظى بشريحه !!
من جثه أطفال كثيرا في صيدا في الدامور،
...

بعد خروج الثوار الفلسطينيين من بيروت وبعد عبور الصحافيين الفرنسيين كرتونة صغيرة فيها مجموعة رسائل مهورة باسم سعد، وهو فتى في الـ ١٥ من عمره كتبها الى أهله في صيدا يشرح لنا فيها عن صمود الرجال. ... (عن الصحف)

(الساحرة)

ولا بدّ من احتمال المرحلة

● بقلم: معين شلبيه ●

● وعلى صوت الموسيقى الهادئة الدافئة، تركت غرفتي الباهتة وأعقاب سجائر وكتباً مهملة، ومضيت نحو نقطة منسية من عطاف بلادي المسائية.

كان الظلام اللحظة الطويلة لميلاد القمر وكان الضباب ينكسر على قلبي، يشردني ويسرق من الكلمات، والوقت يقلعني من حدود هذا العالم المرئي ويبدو كالسراب.

الحياة لم يطلها وتقلها لم وقعد امامي بصمتها وصخبها وانا على الرصيف المثل المليء النفط شريط الاحداث كأني خارج الدائرة خارج لعبة الاحداث والايام. ارقب للحظات طويلة، أمشي في الوجوه العابرة عن وجه افتقدته منذ زمان، أتيهُ في الطرقات والعيون الشاخصة التي سرقتني وتجمعني، أغوص في ابعادها بحثا عن الرؤى الواضحة.

في ذلك اليوم المتعب خيم الظلام الهشي وانسدلت ستائره، والطفل الباكي يعبر عن الاسى والحزن، وسيارات الشرطة وحرس الحدود تشيله حتى الاشباح، وكانت أجراس العودة تضاعف الضربات.

...

ـ لا وقت للمرائي. كل الخناجر عاشقتي ومعانقي للروي.

...

ـ ماذا أقول وأنت التعب العادي والآثر الزمن!

ـ ماذا أقول وقد صلبنا على صليب من بنفسج ونار!

...

ـ أمتشقك يا حبيبي. لكي أتقي على كبح جماح عواطفي فأنا شهيده الحياة المؤجله وارمقك بحس ثقيل بك.

ـ فانهار مراد تطل على خطرات في هذا الزمان والليل يصطاد وشوشة القمر وأنت احتمال المرحلة. ترقص رقصة الموت الاخير والروح القتيلة، وأغرستني بداخلي، لم أكن بعد عثرت على جوابه. وسقطت على الأرض نلفظ انفاسها الاخيرة في حُلكة الليل الطويل

وفي الفراغ الشاحب جائم، كنت اصرخ في صمتي، «عشقتك يا حبيبتي»،
وجهي الصلب وجهي قربه لم اسمع سوى صوت احديه الفراغ تيه من بعيد!!

(المغار)

صدر العدد الرابع من «الجديد»

صدر العدد الرابع ـ نيسان ١٩٨٥ من مجلة «الجديد» التي يرئس تحريرها الدكتور اميل توما وخصصت المجلة حديث الشهر لمعركة انتخابات الهستدروت ودعت نقابات الشغيلة كافة وجماهيرنا العربية الى ابلاء هذه الانتخابات ما يستحقه من اهمية بتوجيه ضربة سياسية للتجمع والليكود والأحزاب الصهيونية كلها والى زيادة نفوذ الجبهة الديمقراطية للسلام والمساواة في هيئات الهستدروت.

وفي العدد مقالات للكتاب: د. فيليب شيرشتي دغوركي اول كاتب للعمال، سالم جبران حادي المقاومة، حبيب بولس، سالم جبران شاعر الأرض والمقاومة، نبيه القاسم ...

لتذكر والأمل في ذكرى ميلاد سعيد أبو اللطيفي والبطل الشعبي الفلسطيني.

وفي باب القصة نقرأ «انت تأتيه» لمصطفى مراد ...

وفي باب الشعر نقرأ قصائد للشعراء بول ايلوار وشكيب جهشان ...

هذا بالاضافة الى ابواب ثابتة ...

أنت الحقيقة. أين الفرح ؟

مجموعة شعرية لمصطفى مراد

صدر للشاعر مصطفى مراد ابن يافة الناصرة مجموعته الشعرية الثانية «انت الحقيقة اين الفرح»، وتضم قصائد التي كتبها في الاعوام ١٩٧٩ ـ ١٩٨٢ ونشرت في الصحف المحلية وكان قد صدر للشاعر «من ترحل مع خاطبي الحب» عام ١٩٨١.

وفاة الشاعر محمد شديد

نعى الاتحاد العام للكتاب والصحفيين الفلسطينيين الشاعر الفلسطيني محمد شديد الذي وافته المنية في بيروت في الرابع من نيسان ١٩٨٥

ـ ولد الشاعر محمد توفيق شديد في قرية علار قضاء طولكرم عام ١٩١٩

ـ عمل في الصحافة الفلسطينية ابان عام النكبة اضافة الى عمله كمدرس

ـ في الخمسينات كان مدرساً في بيروت كي كتب في الصحافة اللبنانية

ـ عمل في الكويت لفترة قصيرة ثم غادر الى الجزائر عام ١٩٦٢ حيث كان مدرساً حتى عام ١٩٧٩

ـ عاد الى بيروت وانخرط في وكالة الصحافة الفلسطينية «وفا»

ـ والد الشاعر مازن شديد، والصحفي جمال شديد من أسرة تحرير «فلسطين الثورة».

ثلاثية نجيب محفوظ الى الصينية

● ثلاثية نجيب محفوظ الشهيرة، بين القصرين، قصر الشوق، السكرية تمت ترجمتها الى اللغة الصينية، حيث قام بالترجمة «المستعرب الصيني ...» وكتب محفوظ في مقدمة الطبعة الصينية

وانه لامر مثير ان تترجم الثلاثية الى الصينية، فالصين ومصر من اقدم بلاد الدنيا، واشتأ كل منهما حضارة في وقت واحد تقريبا، وها هو حوار يقوم بينهما بعد انقضاء آلاف السنين، وحداثه بالنسبة للاخرى مثل قرية صغيرة بالقياس الى قارة كبيرة.

دراسات جديدة للمستشرقين السوفييت

● ترجمة كتاب «الملل والنحل» للشهرستاني ورحلة ابن جبير ● ودراسات هامة في التاريخ الحديث والادب الحديث. ●

قال جيورجي كيم، نائب مدير معهد الاستشراق التابع لاكاديمية العلوم السوفييتية ...

قام المستشرقون السوفييت في العام ١٩٨٤ بدراسة مجموعة كبيرة من المسائل في معهد موسكو للاستشراق وفي فرعه بمدينة لينينغراد وفي معهد الاستشراق لدى اكاديمية علوم جمهورية اذربيجان السوفييتية الواقع في باكو وكذلك في معاهد التعليم العالي التي تدرس فيها اللغة العربية ـ في موسكو ولينينغراد وتبليسي ويريفان وطشقند ومدن اخرى.

وسابدأ بعرض الكتب التي صدرت في موسكو العام ١٩٨٤ تشهد حتى قائمة عناوين بعض منها بأن العلماء السوفييت توصلوا الى نتائج جديدة في دراسة تاريخ واقتصاد وسياسة الدول العربية وثقافة ولغة شعوبها.

والحدث الهام في الحياة العلمية كان الاصدار الاول وباللغة الروسية لتراجم مؤلفات العلماء العرب في القرون الوسطى مثل كتاب الشهرستاني (الملل والنحل)، وكتاب احمد بن جبير (الفوائد في اسس وقواعد العلم البحري) وكتاب ابن جبير (رحلة ابن جبير).

كما هو معروف حظيت اعمال العلماء السوفييت في مجال دراسة مراحل تاريخ الدول العربية المختلفة بسمعة طيبة بين علماء التاريخ في دول الشرق العربي ...

...

دول الشرق العربي الاقتصادية والاجتماعية والسياسية المعاصرة ...

واصدرت أسرة علماء معهد الاستشراق التابع لاكاديمية العلوم السوفييتية، المركز الرئيسي في البلاد لدراسة الاسلام مجموعة من المؤلفات حول «الاسلام الدين، والمجتمع، والدولة» تناولت فيها المسائل المتعلقة بظهور الدين الاسلامي ...

كما صدر بحث علمي تحت عنوان «الاسلام في السياسة المعاصرة لدول الشرق (سنوات ١٩٧٠ ـ ١٩٨٠)» ...

...

دور المنطقة

بالاضافة الى ذلك ...

لقد ساعد كل ما ذكرناه من اعمال المستشرقين السوفييت العلمية الاساسية النظرية ...

كما ان الصلات المباشرة بين العلماء السوفييت والعرب تتصف باهمية كبيرة ...

ان اشكال التعاون العلمي السوفييتي العربي متنوعة ...

أهالي صور ومنطقتها يستقبلون الجيش اللبناني والميليشيات الوطنية بالورود والأرز

● إعدام ٣٠ عميلاً لاسرائيل في إطار محاكمات ميدانية ●

● صور – الوكالات والاذاعات – خرج الآلاف من أهالي مدينة صور اللبنانية والقرى المجاورة الى الشوارع والشرفات، فور الاعلان عن انسحاب قوات الاحتلال الاسرائيلي من المدينة ومنطقتها تحت ضربات المقاومة الوطنية اللبنانية، يوم الاثنين ٨٥/٤/٢٩ وعبر الأهالي، بالأهازيج والهتافات والاجتماعات الشعبية والمهرجانات، عن بهجتهم وسرورهم برحيل المحتل الاسرائيلي، مؤكدين عزمهم على مواصلة كل التضحيات الى حين يتم تحرير الأراضي اللبنانية كافة من رجس الاحتلال.

واستقبل أهالي المدينة وحدات الجيش اللبناني والميليشيات الوطنية، التي دخلت المدينة المحررة، بالورود والأرز وباعلام لبنان والمنظمات.

ومن ناحية ثانية، قامت القوات الوطنية اللبنانية بالقاء القبض على العملاء الذين تعاونوا مع الاحتلال الاسرائيلي ضد ابناء شعبهم، بشكل عام، وضد المقاومة الوطنية، بشكل خاص. وأجريت لهؤلاء العملاء محاكمات ميدانية ذكرت الوكالات انه قتل في اطارها حوالي ٣٠ عميلا. وأكد قادة القوات الوطنية ضرورة القضاء على هذه الخطورة، حرصا على مصلحة الوطن والقوى المناضلة عنه، وكذلك ليكون مصير هؤلاء عبرة لكل العملاء الذين يخونون وطنهم وشعبهم.

وعلى صعيد الانسحاب من صور أعلن الجنود الاسرائيليون المنسحبون عن ارتياحهم لخروجهم من هذه المدينة الملتهبة – على حد تعبيرهم – ورفعوا على الآليات العسكرية، التي استقلوها جنوبا، اليافطات والشعارات التي تعبر عن عمق الرعب الذي عاشوه نتيجة ضربات المقاومة الوطنية اللبنانية في صور ومنطقتها.

في بيان مشترك صادر عن مباحثات جيفكوف – الأسد

بلغاريا وسوريا تقرران توقيع معاهدة صداقة وتعاون وتستنكران الصفقات المنفردة في المنطقة

● دمشق – الوكالات والاذاعات – جاء في البيان السوري – البلغاري المشترك الصادر عن لقاء الرئيس البلغاري تيودور جيفكوف والرئيس السوري حافظ الأسد ومباحثات الوفد البلغاري مع القادة السوريين، ان البلدين قررا توقيع معاهدة صداقة وتعاون من شأنها ان ترتقي بالتعاون بينهما الى مستوى اعلى، خاصة في النضال ضد الامبريالية والصهيونية.

وابرزت وكالة صوفيا الصوفييتية بالتفصيل ما تضمنه البيان فاشادت بدور سوريا في التصدي للمكائد الامريكية – الاسرائيلية العدوانية في الشرق الاوسط. واكدت صوفيا ان الجانبين البلغاري والسوري استنكرا نوع الصفقات الانفرادية في الشرق الاوسط الهادفة الى تصفية الحقوق الوطنية المشروعة للشعب الفلسطيني وحركة التحرر العربية.

كما ابرزت صوفيا ما اكده البيان المشترك من تأييد بلغاريا وسوريا لقرارات قمة فاس العربية والاقتراحات السوفييتية الخاصة بالشرق الاوسط والداعية الى عقد مؤتمر دولي للسلام فيه. ودعا الطرفان الى انهاء الاحتلال الاسرائيلي في لبنان، فورا والكف عن التدخل في شؤون هذا البلد الداخلية.

واعلن الرئيس السوري حافظ الاسد عقب اللقاء مع جيفكوف، ان العلاقات الحالية تميزت عن سواها من العلاقات البلغارية – السورية بكونها تمثل نقلة نوعية في العلاقات بين البلدين.

خذوا ابني، أما العَلَم فلا.. !

● عكا – لمراسلنا – كما هو معلوم احتفل مواطنو الهضبة السورية المحتلة بعيد الجلاء في ١٧ نيسان الماضي.

بعد اربعة ايام حضرت شرطة الاحتلال الاسرائيلي الى قرية مجدل شمس السورية المحتلة واعتقلت ناصر سعيد أبو جبل (١٩ سنة) وذلك بتهمة رفع العلم السوري، كما ارادت باعتقال العلم السوري في بيته. ولكن والدته تصدت لشرطة الاحتلال بحزم قائلة: خذوا ابني، اما العلم فلن تأخذوه لانه أغلى عليّ من ابني.

هذا وقد استمر اعتقال الفتى ناصر سعيد ابو جبل حتى ٤/٢٨. واطلق سراحه في عكا، وحضر أهله واعادوه الى قريته مجدل شمس.

الاتحاد السوفييتي يهنيء الشعب الڤيتنامي بالذكرى العاشرة لتحرير بلاده التام

● موسكو – نوفوستي – هنأت اللجنة المركزية للحزب الشيوعي السوفييتي وهيئة رئاسة السوفييت الاعلى للاتحاد السوفييتي ومجلس وزراء الاتحاد السوفييتي قادة جمهورية فيتنام الاشتراكية لي دوان وتشوونغ تينغ وفام فان دونغ ونغوين هيو تو بالذكرى العاشرة لتحرير جنوب فيتنام التام.

وورد في البرقية، على هذا النصر التاريخي، الذي رمز الى فشل عدوان الامبريالية الامريكية في الهند الصينية، كان ثمرة كفاح الشعب الفيتنامي كفاحا مستميتا، طوال سنوات كثيرة بقيادة حزبه الشيوعي ونتيجة تغيرات عميقة لصالح قوى السلام والدمقراطية والاشتراكية في الميدان العالمي بعد الحرب العالمية الثانية، وصار النصر برهانا مقنعا على فعالية تلاحم شعوب الهند الصينية ودعم بلدان الاسرة الاشتراكية لفيتنام المكافحة وتضامن البشرية التقدمية كلها معها. ان النصر المحرز فتحا صفحة جديدة جديدة في تاريخ الشعب الفيتنامي فتحت مرحلة بناء فيتنام المستقلة الموحدة الاشتراكية.

وجاء في البرقية ان الشيوعيين والكادحين في الاتحاد السوفييتي سوف يواصلون التفاعل الوثيق مع فيتنام على اساس معاهدة الصداقة والتعاون والبرنامج الطويل الاجل لتطوير التعاون الاقتصادي والعلمي التكنيكي.

ادارة ريغن تفرض حظراً تجارياً كاملاً على نيكاراغوا الثورة

● اورتيغا ينهي زيارته الى الاتحاد السوفييتي ●

● موسكو – تاس – التقى القائد السوفييتي ميخائيل غورباتشوف وغيره من القادة السوفييت، يوم الاثنين الماضي، الوفد النيكاراغوي برئاسة دانييل اورتيغا، رئيس جمهورية نيكاراغوا.

وجرى، خلال اللقاء الذي سادته روح الصداقة والتفاهم المتبادل مناقشة قضايا العلاقات السوفييتية – النيكاراغوية وكذلك القضايا الملحة للوضع الدولي وما يهم الطرفين.

واعرب الجانبان عن ارتياحهما للتعاون الوطيد بين الاتحاد السوفييتي ونيكاراغوا واكدا سعيهما الى مواصلة تطوير العلاقات الودية على أساس المساواة والاحترام المتبادل وعدم التدخل في الشؤون الداخلية. وثمن دانييل اورتيغا، تثمينا عاليا، السياسة المبدئية التي ينتهجها الحزب الشيوعي السوفييتي والدولة السوفييتية والرامية الى توطيد السلام العالمي وحماية حقوق الشعوب الشرعية. واعلن اورتيغا عزم شعب نيكاراغوا على حماية مكتسبات الثورة الساندينية.

ودان الجانبان بحزم اشتداد تدخل الولايات المتحدة في امريكا الوسطى واتساع وجودها العسكري هناك. وابدى الطرف السوفييتي لنيكاراغوا، قيادة وشعبا، النجاح في مضافة الطولى وفي حل المهام المعقدة، كما عبر اعضاء الوفد النيكاراغوي عن الامتنان للاتحاد السوفييتي ولكل المواطنين السوفييت على دعم نيكاراغوا والتضامن معها.

ومن ناحية اخرى اعلن البيت الابيض الامريكي، امس الاول، قرار فرض حظر تجاري كامل على نيكاراغوا والغاء معاهدة صداقة كانت قائمة بين البلدين، كما ستتوقف الرحلات الجوية كافة بين الولايات المتحدة ونيكاراغوا.

وازاء هذا القرار اكد الرئيس النيكاراغوي، امس الاول ايضا في باريس، ان الولايات المتحدة تنتهج سياسة عدوانية ضد نيكاراغوا وان ادارة ريغن هي المسؤولة عن مقتل ٨ آلاف من المواطنين النيكاراغويين بسبب تدخلها العسكري السافر في الشؤون الداخلية لنيكاراغوا.

احتجاجاً على ظروف وشروط عمل الصعبة:

معلمو الضفة المحتلة الحكوميون يضربون ساعتين في ١٩٨٥/٥/٧

● القدس – لمراسلنا – أبلغت اللجنة العامة لمعلمي مدارس الحكومة في الضفة الغربية المحتلة ضابط جهاز التربية والتعليم في الحاكمية العسكرية بقرارها دعوة المعلمين الى الاضراب عن العمل مدة ساعتين، يوم الثلاثاء ٥/٧، وذلك احتجاجا على استمرار تدني رواتبهم وسوء اوضاعهم المهنية واهمال سلطات الاحتلال لمطالبهم المتكررة.

وجاء في الرسالة، التي وجهتها اللجنة العامة الى ضابط التربية، أن رواتب المعلمين تتآكل شهرياً وفي ظل هذا الوضع لم يعد بإمكان الراتب تغطية الاحتياجات الضرورية للمعلمين لعشرة أيام. واشارت الرسالة أيضاً، الى ان اللجنة لم تتلق جوابا على طلباتها المتكررة بتحسين رواتب وظروف العمل.

وكانت اللجنة العامة ارسلت الى ضابط التربية، يوم السبت الماضي، عريضة وقع عليها ٣ آلاف معلم ومعلمة تشتمل على مطالبهم في مجالات الرواتب والحقوق والخدمات.

الذكرى الاربعين لسحق النازية

درس وعبر الحرب العالمية الثانية

● بقلم: كيريل يانيف ●

(الكاتب الاجتماعي البلغاري)

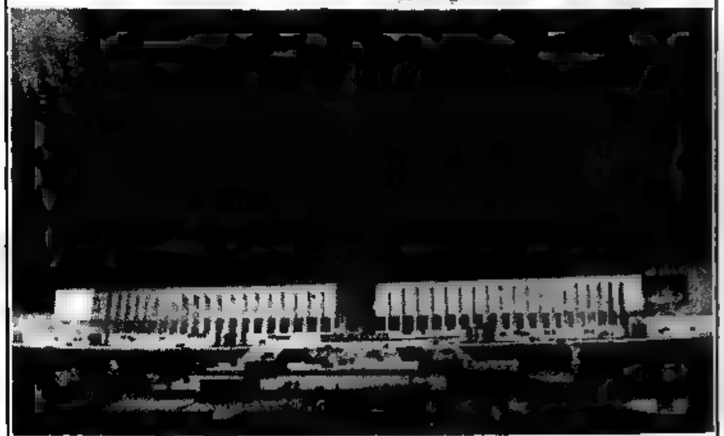

● نصب تذكاري لذكرى دحر الفاشية. وهو نموذج لنصر الشعب السوفييتي في الحرب الوطنية العظمى (١٩٤١ – ١٩٤٥) وسيشيد هذا النصب قريبا في احدى تلال موسكو ●

■ دخلنا في شهر ايار العام ١٩٨٥ ويذكرنا ذلك، مجددا، بأن السنوات الاربعين التي مرت منذ الانتصار العظيم الذي حققته الشعوب على الفاشية ليست ماضيا منسيا. فكل شيء بخصوصها عالق في الاذهان ولم يدخل احد طي النسيان، سواء كان المعتدي او المنتصر ولم تنس، كذلك، دروس التاريخ وتحذيراته. كما لا يمكن نسيان الضحايا التي سقطت نتيجة جنون الفاشيين العدواني. ان الأجيال الجديدة تريد ان تعرف الحقيقة بشأن ذلك الحدث التاريخي العالمي، لأن السنوات التي اعقبت الحرب شهدت، الى جانب التحولات التفاؤلية في حياة البشرية، محاولات كثيرة لتزييف الحقيقة بخصوص الانتصار ولم تتوقف كذلك محاولات تبرئة ساحة المجرمين. ولذلك لا شك في ان العقد الرابع سيعيد الى الاذهان حقائق كثيرة وسيكشف الكثير من الاكاذيب وسينفض غبار النسيان عن بطولات غير معروفة حتى اليوم.

ليس بمقدور احد أن ينفي، البعد والمغزى لتلك الحرب والتي نتيجة تآمر امبريالي على السلم. فقد عقدت الامبريالية الأكثر عدوانية، اي الفاشية، العزم على فرض هيمنتها العالمية باسم مصالحها الشريرة. وان دخول الاتحاد السوفييتي الحرب، بعد الهجوم الغادر الذي أقدم عليه الهتلريون هو الأمر الوحيد الذي أوضح الأهداف بشكل جلي ورفع معنويات الشعوب واعطى المقاومة المناهضة للفاشية في الدول التي كانت ترضخ للاحتلال دفعة جبارة الى الأمام من أجل مواصلة الكفاح حتى النصر.

استمر هذا الحريق الجهنمي ست سنوات على أرض مساحتها ٢٢ مليون كيلومتر مربع وتورطت في الصدام الحربي ٦١ دولة يربو عدد سكانها على مليار و(٧٠٠) مليون نسمة – أي ما يزيد عن ٨٠٪ من مجموع سكان العالم. وجرت تعبئة (١١٠) ملايين شخص تحت الرايات العسكرية. يشكلون الجزء الشاب والحيوي من سكان الدول المتحاربة. والحرب التي بدأت في الأول من أيلول العام ١٩٣٩ ووضعت أوزارها في الثاني من أيلول العام ١٩٤٥، بحياة ٥٤ مليون و٨٠٠ ألف شخص، ونجم عنها اصابة ٩٠ مليون شخص بجراح ظل ٢٨ مليونا منهم من ذوي العاهات المستديمة.

انقضت عاصفة الحرب العالمية الثانية، الشريرة، بكل ثقلها على الدولة السوفييتية، التي قدمت ٢٠ مليون شهيد. وأدت الحرب الى تدمير (١٧١٠) مدن و(٧٠) ألف قرية و(٣٢) الف مؤسسة صناعية فيها، وليس بمقدور أحد المجادلة حول هذه الأرقام. كما ليس بمقدوره أن يطلق بأن المأساة التي أصابت المواطنين السوفييت كانت أفظع مأساة. ولا توجد عائلة سوفييتية واحدة لم يصبها الأذى من جراء ويلات هذا العدوان الذي لم يشهد له التاريخ مثيلا من قبل.

لقد زرت الاتحاد السوفييتي عدة مرات أيام التاسع من أيار خلال هذه السنوات الأربعين، وحضرت لقاءات عقدها المحاربون الذين قاتلوا في جبهات الحرب انه اقوى اللحظات التي عشتها باعتبار أني صحفي وانسان. والقتال على جبهة الحرب، لا يمكن بأوسمته الكثيرة فحسب بل ويفتخر بجراحه أيضا. ولقد تركت الحرب أثرها لكي يتذكرها الانسان ولا ينسى ذكرياته عنها أبدا. وهذه الذكريات، بالذات، هي اعز الاشياء، وأكثرها عذابا بالنسبة لهؤلاء الناس فقد حولوا المستحيل الى شيء ممكن في ضواحي موسكو وفي لينينغراد، التي حوصرت قرابة ثلاث سنوات، وفي اطلال ستالينغراد وقوس كورسك. لقد كانت هذه الحرب رهيبة بالنسبة للمواطنين السوفييت، لانها كانت تعني احتلالا مدمرا وارهابا عظيما وابادة جماعية. وقالوا لي في بيلوروسيا ان ربع سكان هذه الجمهورية قد استشهدوا. وعلمت في سيفاستوبول أن عدد المباني التي بقيت سليمة فيها ٧ فقط عند طرد الغازين من المدينة. ومن مجموع أولئك الذين تصدوا للضربة الأولى التي وجهها العدو، وكانوا موجودين ضمن أفراد الجيش، لم يرجع بعد تحقيق النصر سوى نسبة لا تزيد عن ٣٪ منهم. انه رقم غير موجود وغير مذكور في اية حرب سابقة. ولهذا فليس ثمة شخص منسي ولا شيء منسي. ان عدد الكتاب عندي في لقاءات المحاربين الذين قاتلوا على جبهات الحرب، وكانوا إلهام وقسم في ان واحد

وفي احتفظ باعتبار ذلك ذخيرة مقدسة، بالشريط الذي سجلت عليه الحوار الذي اجريته، قبل سنوات، مع القائد العسكري السوفييتي البارز غيورغي كونستانتينوفيتش جوكوف. وكان قد انتهى من تدوين مذكراته العسكرية المعنونة «ذكريات وتأملات». وكان يتسلم، يوميا، عددا كبيرا من الرسائل ويتلقى آلاف القراء ولا ينقطع عن العمل بخصوص احداث زمن الحرب. وكان يقول «لا توجد مهنة اسوأ صيته وبدون آفاق من مهنة الكذب بتشويه التاريخ. فالتاريخ هو حقيقة تدونها الوثائق والكتب وبعضها الناس في اذهانهم. والحقيقة التاريخية موجودة حتى عندما لا يريد أحد اخذها بالحسبان. وهي تنص على انه حاربت هنا، على الجبهة الشرقية، ١٩٤١–١٩٤٥، بيرما بمبالغة عدو قوي قاسٍ عديم الرحمة، وكان جنسي بحد. وهو يعتمد على ذاكرته، ارقاما وتواريخ واحداثا، فقد شن خمسة ملايين ونصف مليون جندي هتلري، توازرهم جيوش حلفائهم، الهجوم على الجبهة الشرقية. وكانت هذه الملايين مدعومة بخمسة آلاف طائرة وثلاثة ألف مدفع وهاون و٣٧٠٠ دبابة وجرى هنا، بشكل عام، القضاء على ٦٠٧ فرق معادية اي ما يعادل نسبة ٨٠٪ من القدرة الحربية الالمانية الفاشية وحلفائها. ويزيد هذا برقم، بثلاث مرات ونصف مرة عن الخسائر التي تكبدها الفاشيون في جبهات شمال افريقيا وايطاليا واوروبا الغربية مجتمعة. واستمرت سبع من مجموع حملات عسكرية السوفييتية الكبيرة التسع بكونها حملات هجوم. وانتهى ٦٩٠ من مجموع ٢١٠ عمليات عسكرية بهجوم جارف شنه الجيش الاحمر. وصمدت لينينغراد (٩٠٠) يوم في وجه العدو وحاربت سيباستوبول (٢٥٠) يوما بلياليها، ووضعت موسكو حدا للحرب الخاطفة والصاعقة. اما ستالينغراد فتحولت الى مقبرة للزهو الذي كانت تتمتع به الفاشية بالذات. وبات من الواضح بعد كورسك، ان المانيا سوف تخسر الحرب. وكان هذا هو عربون النصر الكبير الذي جلب الحرية للشعوب ١٢، بعدد يبلغ عدد سكانها ٢٠٠ مليون شخص.

وكان يشكل الانقلاب الحاسم بجهوده من بين الانجازات السياسية الكبيرة التي حققتها البشرية ابان الحرب العالمية الثانية. وكتب الكثيرون حول هذا الانقلاب واهداف عنه. ومن المحتمل أن الأعوام القادمة ستكشف الشيء الكثير والمزيد عنه وتكشف معه، الآن ايضا، ان ذلك كان انتصارا للعقل السياسي السديد ولإرادة لجم الجنون الهتلري والطمع الفاشي للهيمنة على العالم ولم يكن الفضاء وتحقيق الائتلاف المناهض للفاشية امرا سهلا حيث ان للتناقضات الداخلية كانت كثيرة وصعبة. ولقد ارجأ الحلفاء الغربيون، طوال ثلاث سنوات، عملية فتح جبهة الثانية ضد الفاشية، الأمر الذي كان من شأنه – لو جرى – تقليص مدة الحرب وتقليص عدد ضحايا الحرب عدة ملايين. ولكن، على كل حال تحقق بفضل الجهود العسكرية المشتركة ايصال المرحلة الأخيرة للحرب الى نهاية ناجحة ودحر المعتدين. وبقيت ارجاء تحالف خمسة شعوب هذه النخبة وهذا التحالف المعادي للفاشية.

ولدى الشعب البلغاري، هو الآخر اسهامه في الانتصار بكفاحه المناوئ للفاشية منذ يوم ٢٢ حزيران العام ١٩٤١ دعا الحزب الشيوعي البلغاري الشعب الى النهوض لمقاومة الفاشية. وهي مقاومة تحولت، إبان السنين الى مقاومة شعبية عامة واصبحت بلغاريا تنتظم، منذ اليوم الأول لانتصار الانتفاضة الشعبية فيها خلال العام ١٩٤٤، بين القوى التي تحارب هتلر وشارك الجيش الشعبي البلغاري بنشاط، في المعارك لتحرير يوغسلافيا في أواخر العام ١٩٤٤ ومن ثم على اراضي هنغاريا وحتى نهر درافا. وأحبط الجيش البلغاري خطة خطيرة للقوات الفاشية كانت ترمي الى فتح ثغرة داخل الجبهة الموحدة لجيوش الدولة المهزومة. ولقد سجل ان ٣٢ ألف شهيد هذا الاسهام البلغاري الجسيم، ولا يمكن نفي ذلك او التقليل من شأنه، على الرغم من المحاولات الكثيرة التي بذلت ولا تزال تبذل من قبل أوساط رجعية معينة.

منذ انتصار العام ١٩٤٥ كان عظيما ولن تنسى دروسه وعبره. بدأ وتبرز من بينها العبرة الرئيسية التالية: ان التفاهم بين الشعوب امر ممكن وانه حينما يجري تخليص العالم من خطر التدمير وعندئذ يجب جمع دعاة أطماع الهيمنة العالمية المتغطرسين الذين سموا أنفسهم.

مهرجان الربيع ١٩٨٥
حركة النساء الدمقراطيات – باقة الغربية

تدعو جمهور النساء للمشاركة في مهرجان الربيع الذي سيقام في القاعة الرياضية الجديدة في باقة الغربية، وذلك اليوم، الجمعة ٨٥/٥/٣ الساعة ٢،٣٠ بعد الظهر.

في البرنامج: ● كلمات من: ● رئيس المجلس المحلي سمير دريوش ● عضو قيادة الحركة السيدة سميرة خوري ● وتحيات اخرى
● يتحول تقديم البرنامج الفني: مسرح الفريال الشاعري ويشمل مسرحية ودبكات شعبية وغناء وسحب يانصيب ومفاجآت اخرى.
● نرجو عدم اصطحاب الاولاد ●

الدعوة عامة

الى محبي كفر منذا الى مشجعي الوعي والتعليم

تتشرف الهيئة التحضيرية لتأسيس صندوق كفر منذا لنشر الوعي والتعليم بدعوة محبي كفر منذا ومشجعي الوعي والتعليم الى حضور

الاجتماع الاحتفالي لافتتاح الصندوق

الذي يقام غدا، السبت ٨٥/٥/٤ الساعة ٥،٠٠ مساء في قاعة مدرسة «ابن سيناء» الابتدائية.
● يسعدنا تشريفكم ●
بمكنكم التبرع نقدا في حساب رقم ٨٢٧٢٣٣ – بنك باركليز ديسكونت – فرع كفر منذا او في حساب ٢٥٦٥/٣٠ في البنك العربي – فرع كفر منذا.
مع احترام،
اللجنة التحضيرية

اللجنة القطرية للطلاب الثانويين العرب في اسرائيل
ص.ب ١٥٧١

: تدعو جماهير الطلاب الثانويين للمشاركة في المهرجان السنوي التقليدي – مهرجان يوم الطالب القطري وذلك يوم الاحد الموافق ٨٥/٥/٥ من الساعة العاشرة صباحا حتى الساعة الثانية والنصف ظهرا في قاعة سينما «ديانا» في الناصرة.

يتكلم في البرنامج الخطابي:
● ناصر دقش – رئيس اللجنة ويقدم تقرير حول عمل اللجنة في الدورة الدراسية الحالية. ● الاستاذ حبيب بولس ● تحية الاتحاد القطري للطلاب الجامعيين العرب ● طالب ثانوي يهودي ● ممثل عن بلدية الناصرة ● النائب الجبهوي توفيق طوبي ○ يليه برنامج فني حافل يشمل: ● غناء ● عزف ● تمثيل ● رقص ● زجل ● شعر ● وبرامج اخرى متنوعة.

اسبوعيات

الصمت العجيب ...

ليس الامر الجديد هو الصراحة المذهلة التي يلتزمها الصهيونيون في الكشف عن حقيقة أهدافهم ومخططاتهم - هذه الصراحة التي تميز بها مقال حجاي إيشد الاخير («دفار» ٨٥/٤/٢٤ والترجمة العربيه الكامله في «الاتحاد» ٨٥/٤/٢٩) في الافصاح عن النوايا الامريكيه والاسرائيليه الصهيونية من وراء ما يسمى «الحل الاردني» وأنه «الحل النهائي».

لقد تبين لنا، من العديد من الدراسات التي نشرها مؤرخون صهيونيون أن «اباء» الصهيونية في بلادنا، من دافيد بن غوريون ومن غيره، لم يخفوا في زمنهم ما خططوا له، وما أنجزوه فيما بعد، بما في ذلك علاقاتهم السرية مع الامبريالية ومع الرجعيات الحاكمة العربية التي قادت الى ما تم وما خططوه من طرد العرب الفلسطينيين من بلادهم.

إنما الجديد، في صراحة حجاي إيشد المدهشة، هو أمران، الامر الاول ثابت والامر الثاني مجرد تنبهات من لدننا.

أما الامر الثابت فهو اعتراف حجاي إيشد بأن الهدف الصهيوني - الامريكي من وراء «الحل الاردني» هو إنجاز ما عجزت عن تحقيقه نكبة ١٩٤٨ نفسها. أي الاجهاز على «البقية» التي عجزت نكبة ١٩٤٨ عن الاجهاز عليها.

فمن المعلوم - واحسرتاه - أن نكبة ١٩٤٨ اقتلعت مئات الالوف من العرب الفلسطينيين من وطنهم وهدمت قراهم ومدنهم حتى لم يبق منهم في وطنه سوى «بقية» في «الضفة الغربية» التي ضمها الملك عبد الله الى مملكته، ونحن في اسرائيل وقطاع غزة الذي احتفظت به مصر.

ويعتقد حجاي إيشد (ومن هم وراءه) أن الظروف الآن مواتية - عربياً وفلسطينياً وامبريالياً - لتحقيق ما عجزوا عن تحقيقه في نكبة ١٩٤٨: «تقاسم الحكم» في الضفة الغربية المحتلة الى وقت كاف ليتم فيه تهجير أهلها الفلسطينيين الى شرقي الاردن (والى ما وراءه)، من جهة، وتوسيع الاستيطان الكولونيالي اليهودي هناك، من جهة ثانية، «حتى ينتقل حق تقرير المصير من كونه تقريراً لمصير الفلسطينيين الى تقرير مصير اليهود» بنص مقال حجاي إيشد.

حجاي إيشد يتجاهل، في مقاله، العديد من الوقائع والمعطيات. ومنها مصير قطاع غزة ومصيرنا في وطننا. وقد يكون ينتظر تحقيق هذا «الحل النهائي» على مراحل. وقد يكون تجاهله هاتين الحقيقتين نابعاً من سلسلة من التجاهلات أدهى وأمر يقيناً أن «الطرف العربي» سيء. ولكن هذا السوء هو أحد وجهيه. أما الوجه الآخر فهو وجه مضيء - من هزيمة العدوان الاسرائيلي الامريكي الاخير على لبنان حتى هزيمة النميري في السودان وبينهما شعوب تغلي كالمرجل.

وهذا، أيضاً، هو شأن «الطرف الفلسطيني» السيء. فحين يظهر وجهه المضيء، هذه المرة وبعد هذه البلوى، لن يبقى للطرف الفلسطيني سوى وجه واحد - المضيء.

فماذا بشأن «الطرف الامبريالي»؟ انه هذه المرة، هو الامريكي. ويروي حجاي إيشد من وقائع تاريخ السياسة الصهيونية في بلادنا، أن الزعماء الصهيونيين اقترحوا على الاستعمار البريطاني، حتى ما قبل العام ١٩٤٨، أن يجيز لهم منذ العام ١٩٤٨، «اقتسام الحكم في الضفة (وربما في قطاع غزة أيضاً) مع الملك عبد الله» واعترف قائلا لو وافقوا لما وقعت حرب ١٩٤٨. ولكن، قال، تردد الانجليز وتخوفوا من عواقب هذا الامر على نفوذهم في بقية البلدان العربيه.

أما «المستعمرون الورثة»، الامريكان، فانهم - قال - يبدون التفهم التام للمخطط الاسرائيلي الصهيوني المسمى «الحل الاردني». كل هذا صحيح. ولكنه ليس الحقيقه كلها. فبقية الحقيقة هي أن شرقنا لم يعد مسرحاً مستباحاً للامبرياليين، كانوا انجليز او كانوا امريكيين. ففيه شعوبه التي تغلي كالمرجل. وهو يقع، بالتالي، بالقرب من الحدود الجنوبيه للاتحاد السوفييتي.

اذن، وهذا هو الثابت، فان تمرير «الحل الاردني» لا يوصل الا الى «الحل النهائي» فليست نوايا السائق هي التي تقرر مسار قطار السكة الحديد بل خطوط السكه الحديد.

أما الامر الجديد الثاني، وليس - وا أسفاه - ثابتاً حتى الآن فهو عدم امكانيه تمرير هذه المخططات دون علم الشعوب صاحبة الشأن وعلى رأسها الشعب العربي الفلسطيني.

كنا، فيما قبل ١٩٤٨، القلائل وحيدين العهد في الكشف عن نوايا الصهيونيه. ومع ذلك قمنا بواجبنا على قدر طاقتنا في هذا المجال المصيري، وحاولنا سعيا الى ما يحاك ضده من مؤامرات يشيب لهولها شعر الولدان.

ولكننا كنا وحدنا في هذا المجال المصيري. وكان صعبا على شعبنا الطيب أن يصدق امكان أن يصيبه ما أصابه من كارثة والتلاع من وطنه الذي عاش فيه عبر العصور.

فهل من الممكن أن يؤخذ خيانة وعلى حين غرة، وجهلاً بالمؤامرات، مرة اخرى؟

لقد صرخنا ونصرخ وصحيفتنا أصبحت يومية وتصل الى جميع انحاء العالم تقريباً، والصحف الفلسطينية والعربية تملأ أسماع الدنيا. وحتى في المناطق المحتلة توجد هذه الصحف. اننا لا ننتظر الا التجاهل من المشغولين بالتحرش بكلابنا وبالهذيان حول احتفالات مزعومة في «دالي هكرمل». ولكننا ننتظر ونتظر من الزميلات المقدسيات ولو مجرد نشر ترجمة لمقال حجاي إيشد وكذلك من الزميلات الفلسطينيات في الخارج اننا لا نستطيع أن نتصور عدم تعرضهم لهذا المقال ولو بالتكذيب. رُدوا عليه! دافعوا عن «الحل الاردني» اذا شئتم! ولكن لا يمكن ان تسكتوا!

بكاد، في مواجهة هذا الصمت العجيب، ان لا ملوم الملك حسين على انه يريد ان «يكمل المشوار». فهو يكاد يكون صريحا في محاولته «انقاذ البقية». بانها، في مفهومه، ليست سوى مملكته على شرقي الاردن.

ولكننا لن نكتفي، هذه المرة، بأن يقول لنا صامتو اليوم، هذا الصمت العجيب، بأننا، نحن - الشيوعيين - الذين كنا على حق، بعد خراب البصرة لاننا، وشعوبنا وحلفاءنا، لن نسمح، هذه المرة، بخراب البصرة لاننا، نحن، البصرة!

جهينة

حذار من هذا الدس «العظيم»!

□ عمو القراء والمتربصين.

مها انا افتتح حديثي - والحديث دو شجون - بحادثة شخصية الى حد يجعلني احتفظ بها تحت جلدي. وملخصها أن دساساً من الدساسين (ذكرا او، ربما، انثى) حبك، مؤخراً، فرية لا اساس ولا رأس لها الا في رأسه ولا يعلم حتى الشيطان الرجيم من اين لملم الدساس خيوطها. ثم بث (هذا الدساس) بعبارة لم يكن ليخجل بها «ياغو» «أوتيلو» (عطيل)، فأوقع بيني وبين اناس احبهم ليس اقل مما احب نفسي العزيزة!!!

عمو القراء والمتربصين وعلى ايه حال فان المسألة ليست ما ان كانت هذه «الحادثة الشخصيه» واقعا ام خيالا. فلا يكاد يستطيع عاقلان في ان الكذب، على مختلف مشتقاته، كان حد كاتب اللغه أو، لمزيد من الدقة، حد بدأ الناس يخشون الحقيقه.

لكن الدسائس الشخصيه - التي افترض انه لا يعدم معرفتها أيُّ ما والي كاتب، وسيلقى بهذه الكذبة أو تلك ملازمة للحياة البشريه - تظل اقل خطورة مليون مرة، من الدسائس «العظيمة» وما ادراك ما «العظيم» في هذه الحالة.

قبل ايام، وتحديدا مساء الاثنين الماضي، اتصل احدهم بمكاتب «الاتحاد» وأبرق ثم أرعد. والحمد للهاتف الذي حال دوني ودون «عينه» صاحبا عبك تجاذب اطراف الحديث معه على الرغم من انه احجم عن الافصاح عن اسمه الشخصي وركب «الاتحاد» نارا على علم

قال، بصحه تدل على حسن نواياه، انه يعتز بانتمائه الى الشعب الفلسطيني وانه يشارك ابناءه معاناتهم في كل مكان ورمان لكنه احتج - وهذا ما قصم ظهر بعيره - بشدة، على قيام «الاتحاد» في خبر نشر على صفحتها الأولى في اليوم نفسه بوصف المعارك في منطقة صيدا بانها بين «قوى وطنيه» وبين «قوى كتائبية وانعزاليه». واوضح موقفه بان هذه «القوى الوطنيه» لا تتورع عن حرق العلم اللبناني ورفع صور اية الله الخميني وبالتالي فان تسميتها «وطنيه» لا تستوي مع سلوكها ومثل - وهنا زاد العجب، على غير العادة، عندما بان السبب - ان الكتائب والانعزاليين انما يردون على التطرف الاسلامي والمسيحي الخ

بصرف النظر عن سرعيه حجج صاحبنا وعن منطلقاته فان مجرد طرحها يضطرنا الى تأكيد جملة من الملاحظات، حتى لا يصاد فهما وحتى لا يساء ادراك ما يحدث في لبنان، خاصه في جنوبه

اولا - ان القوى الوطنية اللبنانية تعاني، بأغلبيتها وبتفاوت بين فصيل وبين اخر، من الصبغة الطائفية. او بكلمات بديله، لدينا بعض التحفظات الخاصه الآن من غالبيه القوى الوطنيه في لبنان. لكن المحك، في هذه الحاله كما في كل الحالات هو الى اي مدى ساهم هذه الحركه او تلك في النضال ضد حلقه العدوان الرئيسيه «وطنيه» انه تود في سياق - بغض النظر عن اسبابها الطائفيه ومواقفها من قضايا عديدة اخرى - تقاس بإسهامها ضد العدوان الأمريكي - الاسرائيلي وصنائعه - الكتائب وقوات لحد والانعزاليين.

ثانيا - وحتى لا تضيع «الطاسة» لا بد من الحذر الشديد من كل ما تبثه وسائل الاعلام الاسرائيلية الرسمية عن «نزوح المسيحيين» و«المجازر» المزعومة ضدهم في منطقة صيدا.

اننا لا نعيش في وهم بأن جميع افراد الميليشيات الوطنية اللبنانية منزهون عن القيام بأعمال مرفوضة والمسيحيون النازحون من منطقة صيدا هم ضحية الاعتداءات الدموية التي قام بها مرتزقة العميلين سمير جعجع وانطوان لحد. انهم، بالتالي، ضحية العدوان الاسرائيلي - الأمريكي مثلها جميع الضحايا من اللبنانيين والفلسطينيين

بل هناك دلائل عديدة تشير، بما يقارب اليقين، الى ان نزوح المسيحيين من منطقة صيدا واقليم الخروب يندرج في مخطط اسرائيلي، بتواطؤ وتعاون كتائبي و«لحدي»، يستهدف تهجير الجنوب اللبناني (وحصرا منطقة «الحزام الأمني») ديمغرافيا (سكانيا)، وذلك باستخدام أكبر عدد ممكن من اللبنانيين (مسيحيين ودروز وشيعة الخ) المستعدين للتسليم بواقع الاحتلال الاسرائيلي وكذلك بتهجير أكبر عدد ممكن من السكان الرافضين للاحتلال الاسرائيلي من هذه المنطقة

ثالثا: ان هجوم القوى الوطنية اللبنانية على مواقع الكتائبيين والانعزاليين واللحديين في منطقة صيدا مبرر تماما باعتباره ردّ فعل طبيعي - ووطني - على اعتداءات قوات جعجع - لحد على مخيمي المية مية وعين الحلوة ومدينة صيدا وجوارها. انما غير المبرر هو قيام قوات جعجع بالاعتداءات وانسحابها، مجلاة عن طريق البحر الى بيروت الشرقية

رابعا - ان ترويج وسائل الاعلام الاسرائيلية للنزوح الجماعي للمسيحيين مليء بالأكاذيب ولا تخلو الصحف الاسرائيلية الصهيونية نفسها من تناقضات صارخة في تقاريرها المشبوهة عن «النزوح» و«المجازر» المزعومة.

فمن يصدق، مثلا أن حكام اسرائيل - مقترفي حرب الابادة على لبنان وسياسة «الأرض المحروقة» - يمكن أن يقدموا «به مساعدة انسانية». فاين هم - عبر تاريخهم العدواني والتوسعي - من الانسانية الحقة

بالامكان الاستطراد في ايراد الأدلة الدامغة التي تدعو كلا منا - خاصة بعد هذا العمر الطويل من معاناة تحويل القاتل الى ضحية والضحية الى قاتل - الى الحذر ان الوطني اللبناني الحقيقي، في هذه الظروف، هو الذي يصمد ضد حلقة الشر الاساسية - المخطط الاسرائيلي - الامريكي - الجعجعي - اللحدي، بغض النظر عن لون حزام هذا الوطني أو ذاك.

والمسيحيون النازحون، مثل جميع أبناء الشعب اللبناني، هم ضحايا العدوان الاسرائيلي، مباشرة وهم، أيضا - وهنا بيت القصيد - ضحايا «دسّ» الاسرائيلي. فحذار حذار من هذا الدس «العظيم».

فريد غانم

ها هم يقتربون، اني أراهم!

□ ها هي فلول الظلام تبدأ في التجمع والعبد. ثم تحاول، من جديد أن تتجمع، في كل لقاء ها يحكي جزء منه حكاية جديدة يستمع اليها الجزء الآخر ويلوي عنقه كما تلوي الغربان عنقها ولا يتحرك أكثر ها هي فلول الظلام تتجمع من جديد. أما زقزقة العصفور، التي تبحث بين الحين والآخر لتحدث شيئاً في عماة الظلام، فهي الشيء الوحيد الحي في هذا الليل. مع ذلك لدى لسان حالك يقول، أن أشد ساعات الليل ظلاماً هي ساعات الربع الأخير - الساعات التي تسبق انبلاج الفجر.

في الفجر لن يكون سهلاً أن نلتقي لفلول الظلام ببعضها البعض ويحكي جزء منها لجزء آخر حكاية جديدة. فمعاني الكلمات الآن تختلف. ليس هناك من مجال آخر للحديث عن أرض أسناً الا أرض محروقة. فالأرض في النهار تتحدث بلغة واحدة. ولا عن قلع أشجار التفاح لكي يكفلك ذلك المقاتلين الذين يقاتلون هناك. الشجر سيتحول، في ضوء النهار، الى مقاتلين لن يموت الشجر والف رأى سيذود عن كيانه ووجوده. فلم يعد عنده ما يخشى عليه. لقد دفع كل شيء، دفع كثيراً في لحظات وينتهي الظلام. وسيأتي طائر يحلق بالنهار وسيكون بداية، جميع الشعوب التي دافعت عن نفسها، حين كانت ضعيفة، مستضعفة، ليس لها حول ولا قوة، كانوا سيتذكرون عليها أن تكون. فكانوا يوجهون حرابهم الى صدرها، يغرزونها لينبثق الدم، والدم كذلك، كثيراً ما تمنت الشعوب.

انكشفت الأسطورة. وأخيفت جوانبه. ولذا هي أكثر صدق ما أشيع. فالموت الذي يمارس يومياً في الجنوب لا يمارس لأسباب خارقة للعادة ولا بدافع الحقد في العالم الآخر. لا انما هو يمارس لسبب واحد هو حب الحياة. انتهت أسطورة الشيخة المليئة بالأسرار لتبدأ أسطورة من نوع جديد. أسطورة الانسان البسيط القادم من كل مكان الذي تسمع وقع خطواته في دهاليز هذا الليل. وكلما مرت لحظة باتت أكثر وضوحاً. ماذا سيقول الحاكم الاسرائيلي لشعبه الآن؟ لقد قال أحد هؤلاء الحكام منذ مدة حين سألوه عن «السلامة» بانتهاء الحرب، لم نحسب حساباً للشيعة. وها هي الأسطورة الحقيقية تظهر فالقضية - الآن - لم تعد القضية الشيعي الخالق بعالم آخر أكثر بياضاً وجمالاً وانما هي انتقلت الى الانسان البسيط - العامل والموظف والفلاح.

ويأتي اليك من يخبرك بأن الحرب لم تبق ولم تذر وأنه لم يعد أمام الشعب غير أن يحارب ورواجه. يخطىء من يعتقد أن الاسطورة بدأت الآن أو انتهت الآن. فهي ولدت وتولد في كل آن. ولدت يوم جلس الشاعر خليل حاوي منذ مدة ليست بعيدة في الزمن، بجسمه النحيف الشيخ الهزيل، قريباً من المكان الذي تتسرب منه المياه. وحتى لا يُتعب أمه العجوز في تنظيف الدم وضع رأسه قريباً من ذلك المكان وفجره برصاصة. والنهر الدم الذكي يختلط بالماء حتى تحول هذا الأخير الى دم - الى عنه ودم

ولسنا بعيدين عن نعم فارس. تلك الشابة الفلسطينية الشابة. لسنا بعيدين بالمرة عن ذكراها. كذلك لسنا بعيدين عن ذكرى ذلك الشاعر، الذي كان قريباً من الرصيف الى حد الالتصاق على قوده. لسنا بعيدين عن الموت العربي، الذي انتشر وانتشر حتى امتلأ به المكان. حتى بات الواحد منا، حين تواجهه مصيبة، يقول: انهم يموتون هناك ويواجهون مصيبة حقيقية. صحيح انها مصيبة وصحيح أنه سأزول ولكن تبقى مصيبة ويبقى ما أواجهه لا شيء الى جانبه.

أمس وردت أخبار مقتل الشاب جيفارا، ابن المناضل العربي الفلسطيني غسان مطر. وأمس جاءت صديقتنا الكاتبة شرقية عروق لتحدثنا عن مقابلة أجرتها مع غسان وكيف أنه كان يصمت «الى» ويتحول عن المقابلة ليتحدث عن الأمل الكبير الذي رافقه طول أيام حياته والذي سيستمر في ابنه جيفارا الموجود في لبنان. وبينما صديقتنا تحدثنا عن أحلام غسان مطر وردت الأنباء تخبرنا بمقتل جيفارا. ولكننا رفضنا أن نصدق ذلك. رفضنا لأكثر من سبب. ومن هذه الأسباب أن جيفارا لا يمكن أن يموت وأن أملاً كبيراً كذلك الذي بلغت أنباؤه لا يمكن أن يموت.

لا يوجد في هذا الظلام الذي ينبىء بولادة نهار من نوع آخر، نهار تشرق شمسه ولا تغيب أبداً، الكثير من الوقت لكي يفكر المرء بما يدور حوله. تتسارع الأمور الى درجة أنك تقف مذهولاً أمام هذا الاستعداد للبذل والتضحية، وأمام استعداد الانسان بأن يجود بأغلى ما عنده، حياته. وها هي حكاية عروس الجنوب سناء محيدلي، تبرز من بين جميع الحكايات، كأسطورة، لها أبعادها الخليقية التي فرضت نفسها على الجميع، على الاعداء قبل الاصدقاء. ثم ها هو محمد أحمد العبيدي يأتي ليشكل بُعداً آخر لهذه الاسطورة.

لم يعد الموت بالشيء المخيف. وأصبح العدو أكثر خوفاً. لم تعد هذه الاسطورة غريبة عن الانسان العربي وانما هي دخلت الى وجدانه، الى أعماق وجدانه. وسكنت هناك متحفزة دائماً، ودائماً هي على أهبة الاستنفار. الدليل على ذلك هو أن الجانب المضيء من العالم العربي بدأ يرسل أشعته حازماً فلول الظلام. وها هم في سوريا مثلاً، يطلقون اسم عروس الجنوب، سناء محيدلي على واحد من أهم الشوارع الرئيسية في العاصمة دمشق. انه الشارع الذي يؤدي الى القصر الجمهوري والذي لا بد لأي رجل سياسة أو وطني مخلص من أن يمر فيه. جميعهم سيمرون، بعد اليوم، من شارع عروس الجنوب - سناء محيدلي.

يقيناً أن هذا الموت العربي أو العيش العربي، لا أعرف أي التعبيرين أكثر دقة أن ينسحب عليه. فحين يموت الانسان من أجل غيره، يصبح من الكثير ان نطلق عليه صفة الموت، انه أقرب الى العيش. فالذي يموت انما يعيش في غيره. ولسنا بعد هذا بحاجة الى اسطورة قديمة كأسطورة تموز، التي تجسد البعث والحياة، حتى نعرف مثل هذا المعنى. الاسطورة تعيش الآن بيننا ومن المؤكد ان الفجر سيبزغ هنا قريب. فهذه فلول الظلام تتضعضع وتضمحل. ها هو الفجر يقترب. وها هي بوادره الأولى تقول لنا: لا يمكن أن يقضب دمهم هدراً ولهم يضعون أيديهم بأيدي غيرهم وأن السلسلة تبدأ في مكان ما في العالم ولا تنتهي في مكان آخر ها هو شجر التفاح يتحول الى رجال، وها هم يقتربون من ضوء النهار، اني أراهم

١) خليل حاوي شاعر لبناني مشهور جداً، انتحر في أثناء حصار بيروت، ١٩٨٢، احتجاجاً على صمت الحكومات العربية، وترك رسالة يفسر فيها أسباب انتحاره.
٢) سناء محيدلي عروس الجنوب، الجميع يعرف حكايتها فلا حاجة لاعادة تفاصيلها عدا الاشارة الى أن تلك التفاصيل تعاد في الجنوب وتردد يوميا

ناجي ظاهر

جبهة طمرة الدمقراطية

● اجتماعات انتخابية ●

■ اليوم، الجمعة ٥/٣ الساعة ٧.٣٠ مساء في بيت محمد محمود كنعان. يتكلم في الاجتماع: سميح غنادري واحمد كنعان - نائب رئيس مجلس طمرة.

■ يوم الاحد ٥/٥ الساعة ٧.٣٠ مساء في الحي الشمالي. يتكلم في الاجتماع: فضل نعامنة - نائب رئيس مجلس عرابة المحلي واحمد يوسف حجازي - عضو سكرتاريا الجبهة.

الجبهة الدمقراطية - قطاع المثلث الشمالي

□ ام الفحم □

● اجتماعات احياء انتخابية ●

□ حي المحاميد - اليوم، الجمعة ٨٥/٥/٣ الساعة ٧.٣٠ مساء في بيت محمود محمد محمود

□ حي الاغبارية - يوم السبت ٨٥/٥/٤ الساعة ٧.٣٠ مساء في بيت بديع ابراهيم مصري

○ عدد خاص ○

اليوم، الجمعة ٥/٣ يصدر العدد الجديد من مجلة

«الغد»

وكما عودناكم فالمجلة كانت ولا تزال السلاح الهام في معارك شبيبتنا وشعبنا. ففي العدد الجديد تساهم بقسط بدورها في المعركة الانتخابات المستمرة الى جانب الجبهه وضد المجرمين، والعدد مليء بالاقلام الجديدة المساهمة وبالزوايا والابواب الاجتماعية والادبية والرياضية المختلفة في كل عدد جديد تجد الجديد
● اقرأ بانتظام مجلة الشباب منار الشباب

جبهة الناصرة الدمقراطية

● آن الأوان لاسقاط الادارة المراضية في مجلس عمال الناصرة
● من أجل اكثرية ساحقة للجبهه في مجلس العمال

ايها الاكادميون والمثقفون والشباب!

يهنا تدعوكم لحضور الاجتماع الشعبي الانتخابي في:

■ حي بئر الامير وذلك يوم السبت ٨٥/٥/٤ الساعه ٧.٣٠ مساء في بيت الرفيق عبد الله اسعيد. يتكلم في الاجتماع: ● الثاني سهيل ذياب - رئيس قائمة الجبهة في مجلس عمال الناصرة ● المهندس رامز جرايسي - القائم بأعمال رئيس بلدية الناصرة ● العامل أحمد واكد - المرشح الرابع في قائمة الجبهه ● المهندس ابراهيم ابو تايه - عضو اللجنة التنفيذية لرابطة الجامعيين.

«يا عمال العالم اتحدوا!»

الاتحاد

جريدة يومية

الصفحة ٨ — الجمعة ٣ ايار ١٩٨٥

حملة الكيد والدسائس الجديدة

موقف الصهيونية من الاتحاد السوفييتي

■ بقلم: اميل توما ■

● تعتري الصهيونية اليوم رجفة اهتزاز وخوف من جراء التطورات الاخيرة في اوروبا المحررة فانتشار الدمقراطية في كل مكان وتساوي حقوق المواطنين في كل قطر وبلد يتدبرها بالقوى مجمعها بعد ان عاشت ردحاً من الزمن على الام شعبها وعطف الشعوب على هذه الالام.

ويقيننا ان هذه الشعوب لو عرفت حقيقة الصهيونية وادركت سماحة الاحتلالي لقاومتها دون ان ترى في مقاومتها عدو عداء لليهود او امتهان لحقوقهم.

ان هذا الوضع الجديد الذي خلقته انتصارات الجيش الاحمر في الشرق والحلفاء في الغرب يفرض على الصهيونية سياسة معينة لا ترى بداً من اتباعها لتحاول النمو والتطور بعد هذه الصدمات التي تلقتها. هذه السياسة هي سياسة الكيد ضد الاتحاد السوفييتي معقل الاشتراكية الاول وحصن الدمقراطية الاقتصادية والسياسية. فبعد ان استمرت الصهيونية في حملتها ضد الاوضاع الجديدة التي نتجت عن تحرير بلاد اوروبا واتجاه الدمقراطية الشعبية التي تفرض التساوي في حقوق المواطنين وتلغي القوانين العنصرية، راحا تقوم الآن باتهامات طائشة ضد الاتحاد السوفييتي مدعية ان روح العداء لليهود قد تفشت هناك، وان العقيدة العنصرية ضد اليهود موجودة في البلاد المحررة، وان الاشتراكية لم تكن حلاً للقضية اليهودية، وان قضية اليهود لا حل لها دون فلسطين..!!

وما اتهامات الصهيونية الصليلة هذه سوى مظهر جديد من مظاهر انحطاط هذه الحركة الاحتلالية التي تريد الابقاء على الاستغلال في مرحلة نمو القوى التقدمية مقابل تدهور الحركة الرجعية العالمية التي ربطت مصيرها معها منذ نشأتها.

لقد هال الصهيونية ان تستقر الامور في البلقان والبلاد المحررة وان يتمتع اليهود فيها بحقوقهم المتساوية، فثارت ثائرة ومضت ادعاء ان هذه الحقوق منقوصة وان الدمقراطية الشعبية وان كانت تحاول ان تضمن حرية اليهود وايقاف اضطهادهم، مخفقة في ادعاءاتها هذا على بقايا من العقلية العنصرية التي اوجدت النازية في اعوام خلت ولن تلبث حتى تورث كلياً بعد قطع جذور النازية وبعد تصفية عناصر الردة والرجعية.

والصهيونية التي تريد ان تكيد للاتحاد السوفييتي لا تريد ان تكيد حقاً للاشتراكية لانها تدعيها زوراً وبهتاناً ولانها تريد تجنيد يهود الاتحاد السوفييتي الذين يعرفون دور الصهيونية الاستعمارية وعلاقاتها الرجعية. ان غاية الصهيونية هي ان تظهر ان النظم الاجتماعية باجمعها لن تحل القضية اليهودية وان «الهجرة الى فلسطين هي «الحل الاجتماعي العادل» ليهود العالم.

وهي في كيدها للاتحاد السوفييتي هذا انما تكيد لنفسها وحدها فيهود العالم الذين ناضلوا ضد النازية والارهاب العنصري يدركون قبل غيرهم انهم لم يكونوا لوحدهم هدفاً لطغيان النازي بل كان معهم السلافيون والفرنسيون والبريطانيون والشعوب الاخرى، وتحطيم النازية قد حررهم كما حرر غيرهم من الشعوب من عبودية الاستعمار والعدوان الهتلري.

وان كانت الصهيونية، تعتقد بأن دعايتها هذه قد تستمر في التأثير على يهود فلسطين لتدفعهم الى تأييد مطاليبها العدوانية، فان يهود فلسطين بعد ان اتضحت لهم مساوىء هذه الدعوى سيرون خطر هذه الاتهامات وسيدركون بان مصيرهم يرتبط مع مصير الشعب العربي الساعي الى احلال الدمقراطية والتحرر الوطني.

لقد بينت الاحداث ان الدمقراطية الاقتصادية والاجتماعية كفيلة لاحلال العدل الوطني ولا بد للشعب اليهودي ان يقاوم الصهيونية التي تقف ضد احلال هذه الدمقراطية الشعبية.

(«الاتحاد» – ٦ ايار ١٩٤٥)

«المسرح الفلسطيني» في نشاط مستمر

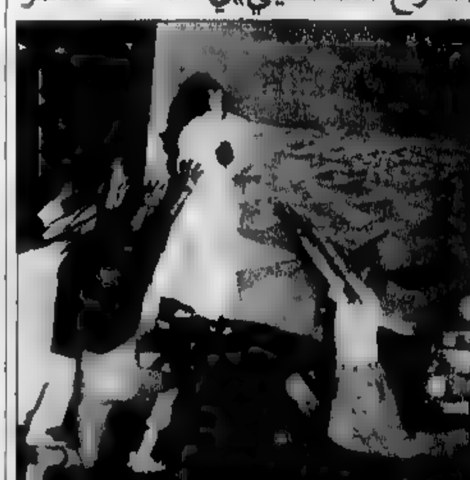

● مشهد من مسرحية «عندما يبحث الورق»

● القدس – لوابيلنا – وسط اقبال جماهيري كبير تواصل فرقة «المسرح الفلسطيني» عرض مسرحيتها «عندما يبحث الورق» التي نالت الاعجاب واثارت النقاش والجدل في صحف المناطق المحتلة.

وكان آخر تلك العروض يوم الأحد الماضي في قاعة مسرح «الحكواتي» في القدس العربية [illegible].

وتجري الفرقة حالياً التمرينات النهائية على مسرحية جديدة بعنوان «جريمة قتل ليلة الزفاف» من تأليف واخراج عمر الظاهر وتطرح المسرحية عدة مشاكل اجتماعية سياسية ودور الطبقة العاملة.

أما مسرحية «عندما يبحث الورق» فقد تمت بجهود زاك اخراجه رتشيلا وضمونا وتطرح العلاقة الجدلية بين الحياة والموت وبين الاستسلام والمواجهة. انها دوائر لعصبه متداخلة يعاني منها الواقع المعاش.

لقد تأسست فرقة «المسرح الفلسطيني» في العام ١٩٧٣ من مجموعة من الشباب الواعي والملتزم بقضايا شعبه ووطنه وذلك بالأعمال التي قدمتها الفرقة والتي كان أهمها مسرحية «رجال من أجل العمال» و«الطاعون» و«الدهاليز» وبلغت أعمالها حتى الآن ١٥ مسرحية.

المحرر المسؤول: توفيق طوبي

● مكاتب التحرير والادارة: شارع الحريري ٩، حيفا هاتف ٥١١٣٩٦/٧ – ٠٤ –

عنوان المراسلات: ص.ب ١٠٤ حيفا – ٣١٠٠٠

المطابع: شارع الوادي ٤٣، حيفا هاتف ٦٧١٤٥٧ – ٠٤

في جميع انحاء العالم يستعدون لمهرجان موسكو

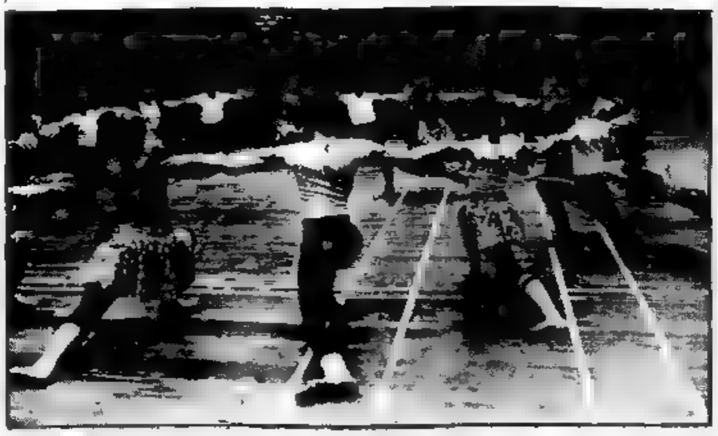

● طلاب المعهد الطبي في بالجر عاصمة جمهورية استونيا السوفييتية يجرون التدريبات على الرقص الشعبية التي سيقدمونها خلال مهرجان موسكو ... – «الاعلام من وكالة نوفوستي» ●

● جمع عدد من التذكارات المخصصة لمهرجان موسكو الماضي – «الاعلام من وكالة نوفوستي» ●

● موسكو

تستعد احسن فنادق موسكو لاستقبال المشاركين في مهرجان الشباب والطلاب العالمي الثاني عشر، وصيوفه. وقد حدث هذه الفنادق في الجلسة الدورية لمكتب اللجنة التحضيرية السوفييتية، ونوقشت كذلك مسائل اخرى ترتبط بالتحضير لمهرجان الشباب هنا.

وجرى لقاء الطلاب السوفييت والاجانب بسكرتير اتحاد الطلاب العالمي علي شاكر محمد ممثل اتحاد الطلاب العالمي في اللجنة الدائمة للجنة التحضيرية العالمية للمهرجان الثاني عشر للشباب. وتحدث في اللقاء عن دور ومهمات طلبة العالم التقدميين في تطوير الحركة المهرجانية.

●● صوفيا

مبادرة جديدة مكرسة لمهرجان الشباب والطلاب العالمي الثاني عشر المقبل في موسكو اسمتها اسر العمل الشبابية في مقاطعة بلوفديف في بلغاريا. ابتداء من نيسان وحتى تموز قرر الشباب تنظيم سلسلة من الفعاليات التي تؤكد على مثل الحركة المهرجانية، وتعبر عن عزم فتيان وفتيات بلغاريا على النضال من اجل السلم. وتحت شعار «العمل السلمي والعمل من اجل السلم» تقرر القيام بـ ١٢ يوم عمل تطوعي، ونشر المبادرة الاشتراكية بين أسر العمل الشبابية.

●● هافانا

المسابقة الموسيقية – صوتية – هذه المكرسة لمهرجان الشباب والطلاب العالمي الثاني عشر في موسكو اعلنت عنها المجلة الادبية الكوبية «كايمان بارودو» واستوديو تسجيل الاسطوانات والمطبوعات الموسيقية ويمكن ان يشارك فيها جميع الفتيان والفتيات الكوبيين الذين يؤلفون الموسيقى.

●● لوساكا

ستكلف في زامبيا لجنة التنسيق الوطنية للتحضير لمهرجان الشباب والطلاب العالمي الثاني عشر في موسكو اعلن ذلك هنا سوكوا ناميلا سكرتير شؤون الاعلام في رابطة الشبيبة لحزب الاستقلال الوطني الموحد.

واعلن قائلاً: ان مهرجان موسكو حدث مشهود في حياة فتيان وفتيات العالم باسره وسيساعد بالتأكيد على تعزيز التفاهم بين شعوب الكوكب.

●● بوينس ايرس

اعلن في الاوروغواي عن تشكيل لجنة وطنية للتحضير لمهرجان الشباب والطلاب العالمي الثاني عشر في موسكو، ضمت ممثلي ٢٣ منظمة وحركة شبابية وطلابية.

واعلنت اللجنة التحضيرية اجراء مسابقة لأحسن شارة لاعضاء وفد الاوروغواي.

●● براغ

انضم الآف عمال المناجم الشباب في تشيكوسلوفاكيا الى حركة مباراة الشبيبة من اجل الجودة والعمل الطليعي، وكرست مبادرة العمل الجديدة لمهرجان الشباب والطلاب العالمي الثاني عشر في موسكو.

●● عدن

تحت شعار التضامن مع منظمات الشباب التقدمية في جميع البلدان والقارات، جرى الاسبوع المكرس للذكرى السنوية الثانية عشرة لتأسيس اتحاد الشباب الاشتراكي اليمني «اشيد».

واصدرت كثير منظمات (اشيد) في المحافظات في الاجتماعات الحاشدة في اكثر مدن جمهورية اليمن الدمقراطية الشعبية عن تحضير شبيبة اليمن الجنوبي للمهرجان العالمي الثاني عشر.

●● كابول

كانت لقاءات تحضير الشبيبة الافغانية لمهرجان الشباب والطلاب العالمي الثاني عشر في موسكو في مركز اهتمام المشاركين في الدورة الاعتيادية للجنة المركزية لمنظمة الشبيبة الدمقراطية في افغانستان المنعقدة في كابول. وحول التقرير الذي صادقت عليه الدورة، ان الجيل الفتي باسره على كوكبنا سيتحد بنشاط لمحفل موسكو الشبابي. وتشير الوثيقة الى ان الشبيبة التقدمية يقلقها الوضع الدولي المتوتر نتيجة السياسة العدوانية الامبريالية وتدخل القوى الامبريالية في شؤون الدول المستقلة.

وناقش المشاركون في الدورة ايضاً نشاط المنظمات القاعدية لمنظمة الشبيبة الدمقراطية في افغانستان، واجهزتها القيادية. وتضم هذه المنظمة الشبابية في صفوفها حالياً اكثر من ١٤٠ الف شاب وشابة.

●● نيويورك

مسائل تحضير الشباب الامريكي لمهرجان الشباب والطلاب العالمي الثاني عشر في موسكو ناقشها المشاركون في اجتماع اللجنة التحضيرية الوطنية المنعقد في نيويورك واشير في اللقاء الى ان محفل الشباب المقبل يثير اهتماما كبيرا لدى الرأي العام في البلاد. وقد تشكلت في العاصمة الامريكية وفي ١٤ ولاية لجان تحضيرية محلية لاجل المشاركة في المهرجان. واعلن عن دعمه لمهرجان الشباب والطلاب العالمي الثاني عشر عدد من المنظمات الاجتماعية في الولايات المتحدة، بما فيها «الطلاب – من اجل السلم» والرابطة الدولية للنساء من اجل السلم والحرية، وغيرها من المنظمات.

●● باراماريبو

اللجنة التحضيرية الوطنية للمشاركة في مهرجان الشباب والطلاب العالمي الثاني عشر في موسكو تشكلت في سورينام. وكتبت صحيفة «ماباتا كرويكل» ان اللجنة التحضيرية تشكلت في اطار المنظمة الشبابية «حركة ٢٥ فبراير – شباط»، ومن مهماتها الدعاية لافكار ومثل مهرجان الشباب العالمي، واقامة مختلف الفعاليات السياسية الثقافية – الجماهيرية المكرسة للمهرجان.

(خاص بـ «الاتحاد» من وكالة انباء «نوفوستي»)

«الغد» في اشراقتها الجديدة

● حيفا – يصدر اليوم العدد الجديد من مجلة الشباب «الغد». ومن موضوع الغلاف الذي صممه الفنان اسامة مصري يمكن معرفة الموضوع الأساسي في المجلة. فالغلاف الأول مخصص لانتخابات الهستدروت والأخير لسناء محيدلي ولمقاومة الغزاة في لبنان.

في هذا العدد تسهم «الغد» بدورها في المعركة لنصرة الجبهة في الهستدروت ففي حديث شهر خصص رئيس التحرير احمد سعد الافتتاحية لفضح الأبعاد السياسية لمعركة انتخابات الهستدروت ودور الاجماع «القومي» الصهيوني ولنشاط «المتكتلين» ومحاولاته لتزوير دعم جماهيري بهدف اضعاف الجبهة وتهريب الأصوات. وفي المقابلة التي اجراها عضو هيئة تحرير المجلة عودة بشارات مع رئيس قائمة الجبهة لانتخابات مجلس عمال الناصرة سهيل دياب يجري التأكيد على الاهمية السياسية والوطنية في جعل مجلس عمال الناصرة في ايدي الجبهويين الأمينة على مصالح العمال وجماهير الشعب. ويتضمن العدد تحقيقات نقابية بأقلام النقابي مكرم سعيد وصالحة عبد الغني ويعقوب جرايسي.

ويتضمن العدد العديد من التحليلات السياسية عن مصير وابعاد تطور الأحداث في لبنان والمنطقة وبلادنا بأقلام سالم جبران وصادق برانسي وغيرهم كما يتضمن العدد مواد هامة بمناسبة الذكرى الـ ٤٠ للنصر على النازية.

ويزخر العدد بمواضيع الشبيبة مثل المهرجان العالمي للشبيبة والطلبة في موسكو والرياضة والفن. ويتضمن العدد المقالات والتحقيقات الادبية والقصة والشعر ويحافظ «الغد» على الأبواب الشيقة مثل نادي «صديق الغد» و«الكشكول» والكاريكاتير – تراث. ولتبقى «الغد» نوراً ساطعاً نحو غد أفضل.

مناطيد جديدة

● تصمم في معهد الطيران في موسكو مناطيد شحن عملاقة لها شكل قرص كما يمنحها قوة رفع ميكانيكية اضافية ويبلغ طول القطر الخارجي للمنطاد المملوء بالهواء الساخن حوالي ١٥٠ متراً والوزن الرفع ٣٠٠ طن، ومدى طيرانه ٤ الآف كيلومتر وسرعته ١٥٠ كيلومتراً في الساعة هذا وتوجد في وسط المنطاد قاعدة مشدودة بحبال يمكن انزالها الى الأرض، وبذلك يستطيع المنطاد ان يقوم بالشحن والتفريغ دون الهبوط الى الأرض. ويشبه المنطاد عملاقاً من ناحية وحدة توليد القدرة طائرة الركاب السوفييتية «تو – ١٥٤» أربعة محركات توربينية تعمل على الكيروسين او الغاز الطبيعي السائل مع استهلاكه للوقود اقل من استهلاك طائرة «تو – ١٥٤» ٤ – ٥ مرات.

التخطيط بدلاً من الصور الشعاعية

● اقترح الاختصاصيون في معهد الطب في بيلغراد استخدام اسلوب التخطيط بدلاً من الصور الشعاعية لتقديمه في تشخيص الاصابات والكسور المعقدة جداً. ويعطي التخطيط بالليزر على سطوح ذات حساسية ضوئية صورة كاملة عن الاصابة ويمكن من اكتشاف الصدوع الصغيرة جداً ايضاً، وكذلك التهاب المفاصل.

كلمات متقاطعة

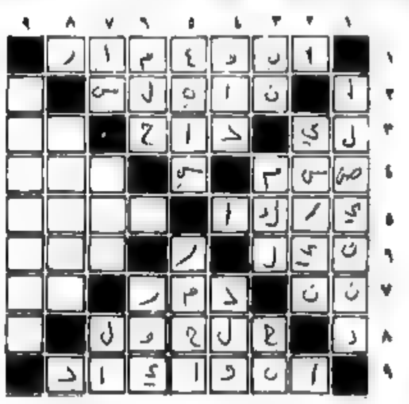

●○ اعداد: عفيف سلمان معدي – يركا ○●

الكلمات الأفقية

١) كنية قائد فلسطيني
٢) مدينة فلسطينية
٣) أداة نصب – نعم بالروسية + حرف – متماثلان
٤) حرف + عادة قاتلة – من الاشجار
٥) قرية جليلية – قرية جنوبية
٦) نهر افريقي (غير معرفة) – نهر اوروبي (غير معرفة)
٧) متماثلان – عم – ضمير متصل
٨) مدينة فلسطينية
٩) كنية قائد فلسطيني

الكلمات العمودية

١) دولة سيوية + جسم
٢) اسم علم مؤنث
٣) ظهور – شرب بمصة (معكوسة) – ود
٤) عكس جبل – حقل
٥) اسم علم مذكر – من الألوان (معكوسة)
٦) لا يستغنى عنه في الطعام – شكى
٧) قرية مسابية – حاجز – نبي
٨) عاصمة دولة اشتراكية
٩) قرية جليلية

●○ حل لغز العدد الماضي ○●

الكلمات الأفقية

١) تركمستروع
٢) يترجل – رة
٣) برمم – ود
٤) ال – رب
٥) ناب – رش
٦) علم – يسر
٧) ناس – دم
٨) من – بلغ – دل
٩) لبنان – اس

الكلمات العمودية

١) لبنى – عل
٢) ور – غال + ب
٣) كرم – ناس
٤) مس – جم – ما
٥) حس – ا – لي
٦) نو – بلد
٧) ورد – رسم
٨) رة – رف – دس
٩) براغ – رس

ملحق

يا عمال العالم اتحدوا

الاتحاد

الأسبوعي

AL-ITTIHAD

● الجمعة ٣ ايار ١٩٨٥ ●

من قصيدة

هكذا تكلم «العم هو»!

● شعر: سميح القاسم ●

(العم هو – اسم التحبب للقائد الخالد هوشي منه)

تالله فيتنام! صرخةُ الشرق دوّت،
وتسامت على دويّ المدافع
«والعم هو» يتكلم: صلوا عليه وسلموا
قال اسمعوني ايها الناس! انهضوا وتقدموا!

● ● ●

أركيني فيتنام، فاللص صاح
في بلادي، وصاحب البيت هاجع
زلزليه وزلزلي ليل شعبي
واقضي بالنصر منّا المضاجع
التواطير في بلادي نيام
فاشهدي ثعلب العناقيد رائع
والرجال الرجال ما بين ناريه:
دخيل وطاعن الظهر خانع!
أيها السائل السموات نصرا
عدة النصر زاحف ومُدافع
يوم يبني الغزاة حصنا حصينا
انت تبني معابدا وصوامع
والمصلي سبّوا عليه المصلي
فإذا الله سيفه غير قاطع
«والعم هو» يتكلم: صلوا عليه وسلموا
قال اسمعوني ايها الناس! انهضوا وتقدموا!

(آذار ١٩٦٦)

● السياسة في أسبوع ●

النقابي سهيل دياب، رئيس قائمة الجبهة لانتخابات مجلس عمال الناصرة، يكتب عن انتخابات الهستدروت العامة واهميتها في هذه الظروف الخاصة.

(ص ٢)

● تحقيق الاسبوع ●

تنشر القسم الثاني من التحقيق الذي اجراه محررو الاتحاد عمرو ابو شنب ونسيم أبو خيط وسميح صباغ حول الاوضاع السكنية للعرب في المدن المختلطة.. عكا وحيفا ويافا.

(ص ٣و٦)

العلاج بوخز الإبر، هذا العلاج الصيني العريق بدأ يأخذ دوره في العالم اجمع. وقد تبناه احد الاطباء السوفييت وتكلم عنه لصحيفة أنباء موسكو السوفييتية.

(ص ٤و٥)

● جراب الكردي ●

ويحوي هذا الاسبوع اخبارا عن زوجة شهيد التي عبرت عن عبرتها وعن زوجة الضابط التي سخرتها مكانة زوجها.. ومجموعة كاريكاتيرات للفنان شريف واكد وغيرها وغيرها.

(ص ٤و٥)

● دليل الاتحاد ●

ويحوي هذا الاسبوع قسما من برنامج التلفزيون وبعض اخبار، مسرح الغربال والحكواتي والمركز الثقافي في الناصرة ومباريات الاسبوع

(ص ٧)

في الظروف الجديدة الخاصة لانتخابات الهستدروت

*** المعراخ يخطط ويقرر والمتكديمت تتأقلم بسرعة * انظار جماهيرنا تتطلع مرة اخرى وبحق نحو الناصرة * علينا الا ننسى.. عدونا يتلقى الهزيمة تلو الاخرى ونحن قادرون على الحاق هزيمة اخرى به بين جماهيرنا ***

□■ بقلم: سهيل دياب■□

●● تجري معركة انتخابات الهستدروت هذه السنة في ظل نفس اوضاع ومعطيات جديدة لم تكن في السابق واهمها :

١) ان حكام اسرائيل يعيشون اليوم في آخر مرحلة من الفشل في حربهم العدوانية ضد الشعبين الفلسطيني واللبناني، ويقفون عاجزين امام تصاعد المقاومة الوطنية اللبنانية. وعلى الرغم من سياسة «الارض المحروقة» و«القبضة الحديدية» لم ينجح حكام اسرائيل في تركيع الشعب اللبناني وفرض الاستسلام عليه وعلى الرغم من وحشية الحرب العدوانية والمؤامرات التي اطلقتها لم ينجحوا في تصفية م.ت.ف كذلك لم ينجحوا في جر سوريا الى سوق التآمر على القضية الفلسطينية والانخراط في المؤامرات الامبريالية

٢) تجري هذه الانتخابات - لأول مرة - في ظل حكومة تكتل قومي صهيوني بقيادة «المعراخ» و«الليكود» هذه الحكومة التي اكدت حقيقتين اساسيتين :

- انه لا فرق جذري بين المعراخ والليكود في كل المجالات السياسية والاقتصادية والعامة - واصبحت تتلاشى نهائياً حتى الفروقات الشكلية التي منتقان حول حرب لبنان وسياسة القبضة الحديدية ضد شعبنا الفلسطيني في المناطق المحتلة وضد جماهيرنا العربية في اسرائيل. كذلك في الاجراءات الاقتصاديه المهلكة لجمهور العاملين هنالك اتفاق كامل بوجوب خدمة مصالح السيد الامريكي على حساب جماهير الشعب الكادحة ومواصلة تخصيص اكثر من ٧٥٪ من ميزانية الدولة للتسلح والاحتلال والاستيطان، وقيادة الهستدروت المعراخية متأقلمة في عدة الاجماع القومي الصهيوني واكثر من عبر عن ذلك القائد المعراخي الهستدروتي دوف بن مئير رئيس مجلس عمال تل - ابيب وعضو اللجنة المركزية للهستدروت وواضع برنامج المعراخ للانتخابات الهستدروتية المقبلة، اذ قال - في مقابلة لصحيفة «يديعوت احرونوت» (الجمعة ٨٥/٦/٤) :

«لا فرق جذري بين المعراخ والليكود في القضايا الايديولوجية والسياسية والاقتصادية. فمثلاً - انا - واي شخص ليكودي متفقان على برنامج ارض اسرائيل الكبرى، ولكن الفرق بيني وبينه التي رجل عملي» !! ثم يستخلص النتيجة «انه نتيجة لهذا التفاهم الكامل فالحاجة ملحة لتشكيل ائتلاف ليكودي - معراخي داخل الهستدروت كي هو الحال في الحكومة».

ب - ان هذه الحكومة انزلت اشد الضربات الاقتصاديه في جمهور العاملين وطبقات الشعب الفقيرة - خدمة للمصالح الامريكية. فالاجر الحقيقي تآكل بنسبة ٥٠٪. والبطالة توسعت لتصل الى اكثر من ١٢٠ - ١٤٠ الف عاطل عن العمل وخاصة في الوسط العربي وفي مدن التطوير، ورفعت قسط التعليم الجامعي الى ٩٠٠ دولار، وفرضت الضرائب على مخصصات تأمين الاطفال والشيخوخة وعملت على شن عدد من القوانين لضرب حقوق العاملين والمؤمنين والعاطلين عن العمل، وقررت كل هذا لسحب الدعم الحكومي للمواد الاساسية (البيوسيميا) بهدف التوقيع على معاهدة التجارة الحرة مع الامبريالية الامريكية والتي تستهدف توجيه ضربة قاضية لبنية الاقتصاد الاسرائيلي وجرّه للارتباط الكامل مع المشاريع الاقتصادية والسياسية والحربية لصالح الامبريالية الامريكية.

٣) قيادة الهستدروت عجزت عن اعطاء الاجوبة القاطعة لجمهور العاملين في ظل تفاقم الأزمة الاقتصادية وتوسع رقعة البطالة. لقد غابت اضرابات المصانع وقيادة الهستدروت ليس فقط لم تدافع عن مصالح العاملين وانما تآمرت عليهم مع اصحاب العمل. هكذا في «اتا» واحواض السفن وعشرات النضالات النقابية والشبابية في البلاد. اكثر من ذلك - ان التعبير الاساسي عن خيانة قيادة الهستدروت لجمهور العاملين - هو التوقيع على الصفقات الثلاثة أمبيج والتي باعت قيادة الهستدروت العاملين - اليهود والعرب في المزاد العلني وبأبخس الاثمان - وحولت بذلك وبوتيرة متصاعدة مئات آلاف العاملين للعيش تحت خط الفقر بكل ما تعنيه الكلمة من معنى. وقد بلغ تصعيد خيانة الهستدروت للعاملين أوجه في هذه الفترة.

٤) التصعيد الخطير في سياسة التمييز العنصري ازاء العاملين العرب. هذا التصعيد الذي تمثل بوجه خاص في طرد العمال العرب من اعمالهم على اساس عنصري بحيث اصبح شبه بديهي ان يفصلوا اولا العمال العرب. وفي ايلات قام مجلس العمال، بقيادته المعراخيه، باتخاذ قرار واضح بطرد العرب من ايلات. وهذا كله بالاضافة الى تكريس سياسة التمييز العنصري في شتى المجالات : التصنيع، الاسكان، خدمات صندوق المرضى، الخدمات الثقافية والرياضية، حضانات الاطفال وسائر الخدمات التي يقدمها مجلس العملات نعمات. وبالاضافة الى حرمان ٦٢٪ من العمال العرب من حق انتخاب مجالس عمالهم، وكل جوانب السياسه التي تستهدف ابقاء عمالنا العرب في وضع متخلف ومأزوم

وفي هذه الفتره ايضا برز تآمر قياده الهستدروت المعراخيه مع «المتكديمت» الرجعيه على مجرد تمثيل العاملين العرب في مؤسسات الهستدروت وذلك برفع نسبة الحسم في الانتخابات الى ٣٪ ضد الجبهه وهي الممثل الوحيد المخلص لمصالح العاملين العرب ممثلة في الهستدروت بنسبة ٣٫٦٪ (وكل جهودنا منصبه اليوم لرفع هذا التمثيل الى نسبة اعلى). يعلم قادة المعراخ وباقي الاجهزة السلطوية بأن تقوم «بالمتكديمت» بالتعريب عليها والحصول على نسبة كبيرة من اصواتها حتى لا تعبر نسبة الحسم وهكذا تخلو ساحة الهستدروت من الجبهه، وهي الكتلة الوحيدة المكافحه في الهستدروت ضد المدرسات العنصرية المعادية للعرب وسائر العاملين.

●● «المعراخ» يخطط - و«المتكديمت» تتأقلم

سبع قوائم تخوض معركة الانتخابات العامة للهستدروت وهي : الجبهة والمعراخ والليكود وشينوي وراتس وتحيا والمتكديمت - المعراخ والليكود وشينوي هي في الائتلاف الحكومي الهستدروتي، وعملياً انها تقف من وراء كل السياسة العامة والاقتصادية. اما راتس وتحيا - فعلى الرغم من الفوارق الكبيرة بينهما الا انهما تعتبران جزء من المؤسسة الصهيونية الحاكمة وجزء من الاجماع القومي الصهيوني في كل القضايا المركزية. وتأتي قائمة «المتكديمت» لتتأقلم مع تكتيك السلطة العام. ودورها التخريبي يتمثل بسحب قوى من الممكن ان تتحول من المعراخ الى الجبهة.

ان هذا الدور ليس جديداً على الحركة التخريبية. هكذا كان دورهم في انتخابات السلطات المحلية الاخيرة وخاصة في بلدية الناصرة وكذلك في الكنيست فالمتكديمت اليوم هي جزء من المؤسسة الحاكمة وتسير بخططها. والا فكيف يمكن تفسير عدم تصويت «المتكديمت» ضد ميزانية الحكومة - والتي هي ميزانية احتلال واستيطان وسفك دماء لشعبنا الفلسطيني واللبناني وضد مصالح جمهور العاملين ؟ كيف يمكن تفسير عدم خروجهم لأي نشاط ولو حتى اعلامي خلال كل الفترة الماضيه بما يتعلق بالاوضاع الاقتصادية والبطالة وتفاقم الازمة الملحة !! كيف يمكن تفسير السابقة فهو للحركة في النشاط البرلماني في اي مكان في العالم بالامتناع عن التصويت على اقتراح نزع الثقة عن الحكومة التي كانوا قد تحدوا هم انفسهم !! الجواب واضح - التفاهم الكامل مع السلطة بمعرفة دورهم والمطلوب منهم متمشين مع خط السلطة الجديد القاتل. صوت لمن تشاء، وافعل ما تريد المهم ان تكون ضد الجبهه

لقد كانت تجربه شعب الناصرة في التعامل مع هذه الحركه عبرة ودرساً يجب على جماهيرنا وشعبنا كله ان تستفيد منه لقد كشف شعب الناصرة هذه الحركة حتى العظم حين اثار ومن البداية الى دورها التخريبي وحين كشف ان بين مؤيديها تجد ايضا حلة السماسرة وموظفي الدوائر الحكوميه المختلفة. وحين كشف ان ما تسعى السلطه في تحقيقه عن طريق الاعوان التقليديين تحاول اليوم تحقيقه بواسطه طاحونه جديدة متحذلقه

واوضح شعب الناصرة وقيادته المجربه سوية مع سائر القوى الوطنيه المخلصه ان «المتكديمت» تلعب العنصر دورها على الناصرة لهذا فقد كانت البداية لفرض تيج جديد على جماهيرنا العربيه في اسرائيل فاطيه هو نيج اوساط السلطه والتفاهم معها بدلا من نيج النضال الشعبي الجماهيري بل ان هذه الحركة، وبسرعة فائقة فاقت كل توقع كشف نفسه حركه تحاول الانتقال بنهجه الانتهازي الاستسلامي للتأثير على اتفاقات في المناطق الفلسطينيه المحتله وحتى في قيادة م.ت.ف الامر الذي انعكس بوضوح في

● البقية على ص ٦ ع ١ ●

المواطنون العرب في المدن المختلطة (٢)

يافـا.. يمتد تهجيرها مـن العـام ١٩٤٨ وحتـى اليـوم!

● حيفا وعكا ويافا مدن خالدة في ذهن التاريخ والحقيقة بوصفها ثلاث عرائس فلسطين. في حقبة من الزمن كانت المدن الثلاث بمثابة عواصم للبحر الابيض المتوسط. ازدهرت وعلت اسماؤها داعب القلوب وغزت الاشعار واستقبلت السواح وعلت بمخضره والثقافة وطار صيتها الى السماء.

وفي غفلة من الزمن او من اي شيء اخر، اغتصبها جيش «هاجاناه» فرحل «اهلها» العرب بالقوة وسيطر على بيوتهم وغزاها. فكانت بداية تهويد المدن الثلاث

واليوم، بعد ٣٧ عاما بالضبط من تلك النكبة (١٩٤٨/٤/٢٧)، ما هو حال هذه المدن الثلاث؟ هل نجح مخطط التهويد؟ واية الوسائل تتبع لتنفيذه؟

حول هذا الموضوع انطلق محررو «الاتحاد» محمود ابو سنب ونسيم ابو خيط وسميح صباغ، كل باتجاه فعادوا بثلاثة تقارير بالغة الاهمية عن اوضاع العرب في تلك المدن ومكافحتهم سياسة التهويد

في العدد الماضي من الملحق نشرنا التقرير الاول عن عكا وننشر هنا ثاني التقريرين للتبليغ عن يافا وحيفا

محرر

■□ بقلم: نسيم ابو خيط □■

في بداية الخمسينات، كان موظفو شركة «عميدار» و«حلميش» يطوفون الشوارع في يافا ويطرقون ابواب السكان العرب، ليلا ونهارا، ويطلبون منهم «استضافة» بعض عائلات المهاجرين اليهود، ليحل هؤلاء ويتقاسمون مع العرب، غرف ونوافذ والطعام» هكذا يقول صديقنا سيدان عبد كبوب ومصطفى سيف، وهما

●● كان لي كرم عنب في تل ابيب مساحته ١٧ دونما طلبوا شراءه فرفضت. وفي احدى الليالي اطلق احدهم الرصاص على عصبتي ثلاث رصاصات في بطني وفي خاصرتي وفي ذراعي ●●

شخصيتان اجتماعيتان معروفتان في يافا، حين بدء يشرحان لي عن اوضاع يافا العربية وقضايا السكن فيها، ويواصلان.

«وحين بدأت الحكومة ببناء احياء السكن «الشيكونات»، في الستينات، اخذ سوهم يواتيد مع عائلاتهم يهجرون «بيوت العرب»، ليس فقط بدون كلمة شكر وانما يأتي من بعدهم البولدوزر ويهدم سقف الغرفة وهي قد تكون ملاصقة لسقف غرفة العربي او فوقها! وهكذا حولوا معظم البيوت الى خرابات تسكنها الجرذان».

«ثم جرى هدم المؤسسات مثل المدارس الشهيرة وهي الايوبية والعامرية والارثوذكسية والنهضة ومدرسة المجلس الاسلامي الاعلى، وعن مستشفيات مثل الفرنساوي والدجاني والكرنتينا والبلدي، والذي زاد الطين بلة خراب ميناء يافا الذي كان بمثابة شريان حياة ومكان عمل عامر بالعرب وظل يعمل قرابة ٢٠ سنة بعد قيام الدولة. الى ان قتلوه نهائيا بعد بناء ميناء اسدود، فقد نقلت منه الرافعات والفرع من محتوياته وتحول الى خرابة مهجورة.

«بعدها كانت الخطة رقم (٢) وهي الاهمال المتعمد للخدمات في المدينة مثل ترك النفايات لعدة ايام لتختمر وتتعفن، وعدم اصلاح المجاري وتركها تصب في الشوارع، وعدم اصلاح مواسير المياه ومصابيح الكهرباء. وهذا كله مهد الطريق لانتشار حركات مشبوهة وتحويل يافا الى وكر للعصابات وتجار المخدرات حتى ان شارع ال ٦٠ اصبح من افخم الشوارع واكبرها سكانا بات وصمة على جبين يافا وكرا للعالم السفلي

«وبعد اغلاق المستشفيات الاربعة وهدم بيوت الى سلق مع السكن، تحولت هذه تروبة مبسي المخدرات والموبسات ومكتب للشؤون الاجتماعية على صورة النفر للشرطة تطرق الباب فيطل عليك الموظف من وراء القضبان ويسأل ماذا تريد؟ وعندما تعرض عليه حاجتك يجيب على الغالب: وانت لست محتاجا وكأنه يرحم بان المساعدة لا تستحقها سوى المدمنين! وعليه تتفشى في يافا مقولة: تحول الى مدمن «ماركوس»، وخذ راتب شهريا!»

• • •

في البقعة الغربية التي ازيلت منها المنازل والشوارع ولم يبق منها سوى اطلال بيوت تساقط جدرانها ترابا كما لو كانت جذوع خشب ينخرها السوس وعرق شوارع تغوص بلاطاتها في قنوات المجاري تتطفو على الارض. تجد نفسك وسط ما يشبه مزبلة القي في «رحابها» ما هب ودب من الالواح وقطع الحديد الصدئة ابتداء من القضبان وانتهاء بالسيارات التالفة وسط القطط التي تنط في كل اتجاه

في هذه البقعة وما زالت تعيش بعض العائلات العربية او بقاياها وحتى يتم تنفيذ مشروع «ممرون» بالعبرية اي مشروع الفيلات، على امتداد الشاطئ، الذي افرغ من اهله العرب لن تكون هناك على اية حال، حتى ولا عائلة عربية واحدة غربي شارع ال ٦٠ - هكذا يقول المخطط الذي معده بلدية تل ابيب «للاجمال السياحي!»

«حين الغف هنا - يقول مرافقي السيد عبد كبوب - لا استطيع الا ان اتذكر يافا قبل النكبة، يوم كان الشاطئ قريبا وامواج البحر تلطم «مواجير الفرسانية» التي اليها اهله البيوت والقوارب (الفلوكات) تتمايل على امتداد الشاطئ، في تلك الايام كانوا يبيعون السمك السردين حيا».

● سرينا (سلمي) سبل هانا اسكن هنا في الفيلا» هكذا تسخر العجوز سرينا، التي تقارب الثمانين، من اوضاع السكن التي تعيشها.

وعندما دخلنا «الفيلا» لم نستطع التقدم خطوة واحدة، فقد رأينا غرفة مظلمة بالسخام تتساقط حوائطي جدرانها وسقفها، بينما تتكدس فيها مختلف انواع «الكلمبيات» والخرق والكراتين التي تقوم مقام الفراش، وتفوح من الغرفة رائحة النفط والشمع المحروق

«وكنا نسكن هنا - تشير باصبعها نحو البحر حيث لم يبق هناك حجر على حجر - في دار المكاوي. وبعد لي تزوج ابنائي واستقلوا بالبيت وحيدة» رأيه وحيدة وتسأل «هل يفكر» الى بيوت ادمية؟»

● محمود الاطرش امام «فيلاء العجوز يطل منزل يتعين على زائره ان يدور من وراء حوش تحل مدخله سوارة «عصرة غنم» لكنك تفاجأ، رأيت مدخل بالنظافة والنظافة واصطفاف الاحصى الخضراء على الجانب رافعة حتى مدخل الدار. وهناك ايضا تلقى النظافة على الصوح الفسيحة التي تغطي جدران الغرف والتي حشيها زبة البيت بالمرى والورق

انها دار محمود الاطرش «ابو السيد» الذي كان شيخ الصيادين في يافا. وما زالت شبكته معلقة فوق سريره وعندما شب ابو السيد برز «كوسانه» بركبه هو سجل ولادته تخاله مسحور من متحف

- كم يكون عمري؟ - سأل بعد ان اعطانا له الكوشان

- ٩٠ سنة

●● بعد ان شردوا اهلنا واجبروا على مدارسنا الخمس ومستشفياتنا الاربعة وميناء يافا، شريان الحياة، بدأوا في تنفيذ الخطة رقم (٢).. وهي الاجهاز على عروبة يافا تماما ●●

- لا اكثر من هذا

«حتى اثرنا ضجة اعلامية - يتذكر السيد كبوب - عن اوضاع السكن التي يعيشها العرب في يافا، وجندنا وسائل الاعلام وبصوري التلفزيون. حتى هذا البيت بقيته مأساته فبعد عرض الصور في التلفزيون بواعد الزوار الى هذا البيت. وكونوا عنيهم تجارا او مواد جمع اثار وهم تجار ايضا. جلبوا «الاثاث» خزانة قديمة شاهدوها في التلفزيون واعجبوا بها. فظن البيت لم يخترع اي منهم اغلق اهل الدار والا مغزاته الزيادة على مأساتيه جديرة بالاهتمام.

● عائلة حرزالله مكونة من عجوز وابنتها وتسكنان في دار مكونة من غرفة ونصف الترلة. العجوز لا تريد ان تتكلم مع احد فقد يشمتون، يأتون ويروحون ولا احد يلتفت لحالنا والغرفة الوحيدة التي تضم مقتنى الدار مدعومة بالدوامر والخشب المتلبط خشية السقوط.

«الله صبر امر بهدم الدار منذ قرابة ٢٠ سنة لكن «صبارة» لا انتقل الى مكان اخر ولا سمح لنا باصلاح الدار ونحن نعيش هنا وحصاد الافاعي والعقارب والفئران. اكتب هذا!

● صالح جرجوع (٧٤ سنة) يسكن دارا مؤلفة من ٤ غرف وحوش محاط بالصفيح والاخشاب تعيش في داخله الدجاجات والمعزى والحملان، وفي الغرف الاربع يعيش هو وزوجته واولادهما ال ١٣ وثلاثة منهم متزوجون!

في الماضي حاولوا تحريجهم من الدار، بحجة انها مرشحة للهدم، مقابل بعض التعويضات. لكن للسيد صالح خبرة بالتعويضات. يقول

- كان لي كرم عنب في تل ابيب مساحته ١٧ دونما حاولوا شراءه ولكني رفضت. وفي احدى الليالي اطلق علي احدهم عليه رصاص اصابتني منها ثلاث رصاصات في بطني وخاصرتي وذراعي. وبعد ذلك رموا لي بعض الدراهم في البنك

وكل ما يفخر به السيد صالح جرجوع الذي ولد ونشأ في ذلك الحي هو انه خلف ١٣ ولدا وبنتا يعمرون من بعده المدينة وان كانت خربة

● عائلة حلل السرقي، التي تدير شؤونها زوجته ام حافظ وهي مكونة من ١٥ ولدا وبنتا ٧ منهم متزوجون الابناء الكبار الاربعة في السجن بسبب قضايا المخدرات الثنين منهم متزوجان) وهنا الثلاث تقع عليهما مسؤولية اعالة البقية الصغار

تسكن عائلة الشرقي في دار سلف مؤلفة من خليطـ... من العائلات التي صمدت في وجه الاحتلال وغاراته ومتطمراته ولم تنزح تقدمت ام حافظ بطلب قرض من مكتب «حلميش» لترميم الدار فوافقوا على اعطائها ٣/٢ من المبلغ المطلوب بشرط ١) هدم الطابق العلوي الذي يسكنه اثنان من ابنتها المتزوجين و٢) رهن كوشان الدار في البنك!

وهذه العائلة - يقول السيد كبوب - شاهد حيان على ما يمكن ان يصل اليه الاهمال الذي يعيشه ابناء يافا. ففي يافا تلاقيك سوق المخدرات مفتوحة في قارعة الطريق. وقد لا تجد سجنا في اسرائيل خال من ابناء يافا وعندنا يصحون الله لن كان اولادهم يشتغلون كلمة القش ولا يتسكعون في الزوايا لتعاطي المخدرات وتسريبها

• • •

في يافا يختلط خليل مشاعرك بتأنيبه ويثور الاسى فيك بعد طويلا وطعم الحديد وينتقف الشعور رأيت رواء الوالد قبل الولد بصرصر لاهث ومعني بعد ان يكون قد اختصر عمره او شرود حياته وقد عده مرتين الاول لتلقي المساعدة من مكتب الشؤون الاجتماعية والثانية لاخذ «الجرعة» من العيادة التي افتتحت خصيصه انسانيه بسكنى:

سطر الى الاطفال ويسرح بهم خيالك نحو المستقبل فتختلط صورهم بالواقع فتراهم في السجون - تشرين حب ليكرروا ما فعله السلف لينهون امرهم

في يافا لن يتم تهجيرها منذ نكبة ١٩٤٨ وحتى يومنا هذا يقتحون امساكهم بالتلسبط فهي تنزف حتى سلطة لان الترميم في يافا العربية محظور وهكذا يعطون ... العرب

● البقية على ص ٦ ●

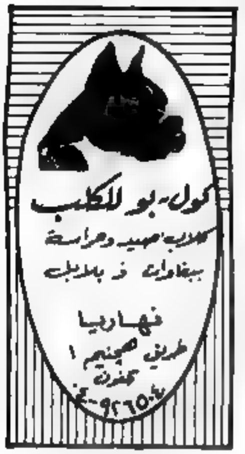

● منزل واحد من مئات الامثلة لخرابات يافا ●

جراب الكردي

سرقوا «الصندوق» يا محمد..!!

بعد ان أعدّ وزملاؤه، الألوان والورق اتكل على خالق الدولار، وطلق مفتاح السيارة لهيرتس وانطلق بها الى المخازن «التصفية» الامريكية - الاسرائيلية. قفز من السيارة لتشطف وراء فتح الباب الخلفي لتحميل «البضاعة». لم يجد المفتاح، بحث في درج السيارة لم يجد فيه بقية حسين كان انتزعه وخبأه هناك.. غضب.. اختطف هذه البقية مصمماً على وضعها تحت عجلات السيارة ليتخلص منها تماما.. ولكنه وجد ان هذه البقية كانت فارقت الحياة منذ أمد بعيد. لم يجد المفتاح وتذكر انه نسيه في قرية مهدومة لم يبق منها سوى الزيتون. «والصبر». المفتاح. المفتاح. فالوقت يمر بسرعة وعليه تحميل البضاعة «المسروقة» في السيارة قبل ان يطلع النهار.

ظل ملفع متشمم، ولحظ حيرة صاحبنا، فهرول اليه.

- أرسلت لأحل لك المشكلة..

- كيف ؟..

- دع الأمر لي. فالمع قفل الباب وفتحه لجسم وقال - تفضل..

- كم أدفع لك يا سيدنا.. ؟

- لا.. لقد «شبعت» من جنانك. أنت تعرف!! ابتسم صاحبنا بدوره.. فقد عرف..!!

أُخذت المخازن الامريكية - الاسرائيلية «التصفية اللطيفة». أُدخلت «البضاعة المسروقة» الى السيارة، انطلق بها الى زملائه. تعاونوا، بمختلف اللغات والايدي، وقدّوا «البضاعة المسروقة» بالورق الملون. بعضه ابيض من قلوب العذارى، وبعضه أسود من التآمر الامبريالي الرجعي على شعبنا، وبعضه أحمر من الدم الذي سال من دير ياسين وكفرقاسم الى صبرا وشاتيلا ولا يزال، وبعضه أخضر من ربيع نيسان.

تمت العملية.. تلك «البضاعة المسروقة» الملفوفة بالورق الملون. وصاح صاحبنا بالجماهير، «والزملاء من حوله». الى الفرج. اشتروا ما تشاؤون، عندنا ما تريدون من الزلن. ترار الألوان واصلها وجذورها نابع من أعماق أرضي. نابع من اصالتنا.. نحن (٧) (اشارة النصر) وردد زملاؤه نحن.. (٧) وقالت الاكثرية بحزن أنتم ٨.. (اشارة الهزيمة).

وحلّ شتاء.. فاذا الألوان المتحوشة تحول وتكلح.. واذا الورق تمزقه الرياح. واذا «البضاعة المسروقة» تطل من بين الرديم. خنوع استسلام. كامب ديفيد. امريكا بيرس.

ويسارع صاحبنا وظلاله ومن خلفه، لتحويل الانظار، ويشتروا الرزم «بصندوقه» كبير، وراحوا يروجون له.. «صندوقه» عجيب. ابو زيد الهلالي عنترة، وكليب. فرسان مغاوير ينقلون المال والارض والهلال. ولم يكن في «الصندوق» اكثر من «كليب»!!

وسأل أحدهم ببساطة وطيبة: كانت لنا تجربة سابقة مع «صندوقه» مماثل اسمه «الصندوق» والوطن. ورد صاحبنا: ستعيد ما كان. فقال: تعيدون ماذا ؟ فقال صاحبنا: «الصندوق» طبعاً. فقال: الستم تعيدون بهذا تمثيل للغزلية المصرية بيزلوا «الصندوق» يا محمد ؟ فقال صاحبنا: لا اعلم. فالمفتاح معي!! وراح يفتش في جيوبه ليثبت كونه بالفعل. ولم يجد المفتاح.

كان المفتاح ضاع بين أطلال خمسمائة قرية عربية، وفي شوارع المهيمات اللاجئين.

واتم هذا الأحتهم، لن تنفع مفاتيح الارض بدون الكفاح ووحدة الصف، لاسترجاع الوطن.

﴿ محمود ابو شنب ﴾

●○ قصة مثل ●○

كلُّ فَتَاةٍ بأبيها مُعْجَبةٌ

□□□ يضرب في عجب الرجل برهطه وعشيرته. وأول من قال ذلك العجفاء بنت علقمة السعدي وذلك انها وثلاث نسوة من قومها خرجن فاتعدن بروضة يتحدثن فيها فوافين بها ليلا، في قمر زاهر، وليلة طلقة ساكنة، وروضة معشبة خصبة، فلما جلسن قلن ما رأينا كالليلة ليلة، ولا كهذه الروضة روضة، اطيب ريحا ولا انضر، ثم افضن في الحديث، فقلن اي النساء افضل ؟ قالت احداهن: الخرود الودود الولود، قالت الاخرى: خيرهن ذات الغناء وطيب الثناء وشدة الحياء، قالت الثالثة: خيرهن السموع، الجموع، النفوع، غير المنوع، قالت الرابعة: خيرهن الجامعة لاهلها، الوادعة، الرافعة، لا «الواضعة». قلن فأي الرجال افضل ؟ قالت احداهن: خيرهم الحظي، الرضي غير المظال (١) ولا التبال. قالت الثانية: خيرهم السيد الكريم ذو الحسب العميم والمجد القديم. قالت الثالثة: خيرهم السخي، الولي، الرضي الذي لا يغير الحرة، ولا يتخذ الضرة. قالت الرابعة: وأبيكن ان في أبي لنعتكن كرم الاخلاق، والصدق عند التلاق، والفلج عند السباق، ويحمده اهل الرفاق.

قالت العجفاء عند ذلك: كل فتاة بأبيها معجبة. وفي بعض الروايات ان احداهن قالت: ان ابي يكرم الجار، ويعظم النار، وينحر العشار بعد الحوار، ويحل الامور الكبار. فقالت الثانية: ان ابي عظيم الخطر، منيع الوزر، عظيم النفر، يحمد منه الورد والصدر. فقالت الثالثة: ان ابي كريم صدوق اللسان، كثير الاعوان، يروي السنان عند الطعان. قالت الرابعة: ان ابي كريم النزال منيف المقال، كثير النوال (٢) قليل السؤال كريم الفعال. ثم تنافرن الى كاهنة معهن في الحي، فقلن لها اسمعي ما قلنا واحكمي بيننا واعدلي، ثم اعدن عليها قولهن، فقالت لهن: كل واحدة منكن ماردة على الاحسان، جاهدة لصواحباتها حاسدة، وكل واحدة منكن بأبيها معجبة.

(١) المنفر

(٢) العطاء

الاستفادة من الطاقة الشمسية

● اصبح بالامكان الحصول على كميات اضافية من الاسمدة الكيماوية في جمهورية تركمانيا بآسيا الوسطى السوفييتية بدون نفقات كبيرة بفضل الاستفادة من الطاقة الشمسية ونظرا لوقوع هذه الموارد الطبيعية في طبقات عميقة والظروف الزلزالية للمنطقة فانه لا يمكن استخراجها بواسطة المناجم التقليدية ولذلك يجري حقن الآبار بمياه تتحول الى محاليل ومن ثم ليتم امتصاصها الى السطح وبعد ان يتبخر الماء في خزانات خاصة تحت اشعة الشمس يتم تبلور تلك الموارد وهي لا تحتاج الى التخثير قبل استخدامها في التربة لان نوعيتها جيدة.

أمثال فرنسية

- لا تذهب الفضيلة بعيداً الا ان يكون الغرور في ركابها
- حب الثلاث أبرع المتملقين
- المحب المحبوب سرعان ما تنكشف براءته
- خيال بلا علم أجنحة بلا أقدام
- الحمقى القدماء أحمق من الحراشيم المحدثين
- لا يقول عن الحظ انه أعمى الا الذي لا يراه
- تزيدنا السن حقاً كلما زادتنا حكمة
- أصدقاؤنا الأعزاء يقولون كما تقول
- الحب مملكة المرأة
- للقلب منطق لا يعرفه المنطق
- الذي يحسب الحساب لا يقع في حساب

قوس عَ المزراب

● تل أبيب - وأنتم. يوم السبت الماضي، طوشه عمومية في متنزه اليركون في قلب تل أبيب. السبب ؟ مزاحمة في الصف امام حانوت ماء لتنطف الارائك. وقام احد جنود الجيش الاسرائيلي بعد ان فقد أعصابه، بسحب بندقيته (من طراز جليل) واطلاق الرصاص في الهواء.

وجاء في الخبر الذي نشرته الصحف الاسرائيلية ان الشرطة اعتقلت الجندي. ولكن الصحف لم تشر الى الاسباب الكامنة وراء انتشار النرفزة وفقدان الاعصاب في المجتمع الاسرائيلي.

□□□ زوجة الضابط □□□

● عمرها ٥٩ عاما، لا تزال مسح الجمال العميق بارزة في وجنتيها. انيقة. متعلقة. هادئة. تزرع الثقة من النظرة الاولى. مدندشة بالمجوهرات، لا تمشي الا والحارس يرافقها من الخلف. لا تدخل السيارة الا بعد ان يفتح لها الباب.. قلما تتكلم، اشارات يديها قصيرة لكن حازمة.

بعد ان أهم شيء فيها انها زوجة ضابط عسكري كبير في الجيش. ولذلك قررت المحكمة ابقاء اسمها سرا واعتباره ممنوعا نشره.

لكن قصتها نشرت وهي جديرة بالقراءة. لقد ضبطت متلبسة بعدد من الجرائم التي تظهرها كمحتالة دولية.

تقدم المحكمة المركزية في تل ابيب اليوم بالنظر في التهم الموجهة اليها. وقالت النيابة، واعتقلناها بعد ضبطها متلبسة بجريمة الاحتيال على امرأة وابتزاز ١٢٠ الف دولار منها بالخداع. فقد جاءت لتلك المرأة تستأجر دارا منها. وزعمت انها تعمل جراحة كبيرة وانها ورثت بيتاً ضخماً من والدها مليئاً بالاثريات الثمينة والجواهر والذهب المطلي على الجدران. وانها تريد بيع البيت لانها لا تستطيع مابينه. وطلبت من تلك المرأة ان تبحث لها عمن يشتري البيت. فصدقتها تلك المرأة وقالت لها انا اشتري البيت. ودفعت لها عربونا ١٢٠ الف دولار ولكن ما لبثت ان اختفت «محتالة» ولم تعد.

واضافت النيابة تتحدث عن المزيد من هذه الروايات لتبين ان زوجة الضابط أوقعت في حبالها عشرة اسرائيليين هاجروا الى نيويورك اذ نهبت منهم ٢٤٦ الف دولار وهناك سبعة اشخاص آخرين وقعوا ضحية لتلك المحتالة وخسروا مبلغ ١٨٠ الف دولار.

ولكن «المشكلة الكبرى» هي ان زوجة الضابط قد بذرت المبلغ كله ولم يبق معها مليم واحد منه.

ومع ذلك، ولانها زوجة ضابط جيش كبير، قررت المحكمة عدم نشر اسمها كي لا ينفضح ضابطها، ولم جميع في المحكمة بعد الا ما كان لزوجها الضابط اية علاقة بأعمالها «الجليلة»!!

حرم شمير تشمر عن جبروتها

● تل أبيب - شولميت شمير، زوجة اسحاق شمير ابنه، وزير الخارجية ومنتهي كرسي رئيس الحكومة العراقي شمعون بيرس، مدعومة ومسنودة.

ولا تقل السيدة شمير جبروتاً عن زوجها، ويفعل السند والجبروت أجبرت، يوم الاحد الماضي ٦/٢٨، طائرة ركاب من طراز جامبو على الركوع (كركمه) على الارض بركابها الـ ٤٠٠ الذين كركمت مصارينهم رعباً وغضباً.

والقصة وما فيها ان السيدة شمير المسنودة كانت في طريقها الى الخارج في رحلة صهيونية. واكتشفت، بعدما كانها الخاد وذاكرتها القوية، انها نسيت جواز السفر ومشطافه في البيت وذلك قبل ركوبها الطائرة بلحظات. تدخل اصحاب الشأن واجبروا الطائرة على الانتظار لمدة ربع ساعة حتى تتمكن جلالتها من الصعود والزرفلة.

العلاج بوخز الابر

□□ لقد اطلعني الكساندر كاتشان رئيس قسم العلاج المنعكس، في معهد كيروف لتأهيل الاطباء، على العمل الجديد الذي يقوم به المعهد والذي يسمح بالتعمق في معرفة تأثير الوخز بالابر وقد حظي ذلك باهتمام العلماء السوفييت واليابانيين والبرتغاليين والنمساويين على السواء. ان اصحاب المبادرة في هذا العمل هم الكساندر كاتشان والاستاذ المساعد بوغداتوف والمهندس بريغون.

يقول الكساندر كاتشان: لقد عملنا على مدى سنين عديدة في ابحاث نقاط الوخز بالابر. وهكذا تم تحديد التيارات الحيوية في اعمال النقاط الحساسة واصبح ذلك يعين حاليا على اختيار النقاط اللازمة للوخز بالابر التي يبلغ عددها في جسم الانسان اكثر من ٧٠٠ نقطة. وكذلك على تحديد حجم الدمج ان طريقتنا تسمح بتحديد النقاط اللازمة ووصول الابر اليها وهذا ما لا يستطيع الطبيب معرفته في حالة العلاج الاكلينيكي الا من المريض حينما يشعر خلال وضع الخطاف بالتنمل ويخدر في المفاصل ووصول «التيار» الى مكان الوخز والى جانب ذلك اصبحت الرقابة على العلاج ابسط. فعلى سبيل المثال يتحسن تنفس المريض بالربو بعد تناوله الدواء وتزول النوبة. بيد ان التيارات الحيوية في نقاط الوخز تشير الى ان الدواء لم يكن له سوى مفعول موضعي وينبغي الاستمرار في العلاج.

● هل ان العلاج عن طريق الوخز بالابر عريق في التاريخ ؟

□ نعم. فقد تم العثور على ابر حجرية اثناء التنقيبات الاثرية في الصين. لذا فقد عرض علي ان ازور هذا البلد عندما كنت طالبا لفرض الاستمرار بالدراسة في معهد الطب في بكين. وبعد ان تخرجت منه تدربت على المعالجة بالوخز بالابر في معهد بكين التابع لمؤسسة الطب الشعبي الصيني.

وتتصدر قائمة الاختصاصيين في هذا المجال في مدينة لينينغراد ليكرتشيسكايا التي كانت في العام ١٩٥٧ ترأس مختبر البحث العلمي للوخز بالابر، ثم تحول هذا المختبر الى قسم للعلاج المنعكس.

● وفي اية حالات تستخدم طريقة الوخز بالابر ؟

□ ان هذه الطريقة نطاق محدد تماما ولامراض محددة ايضا فهي تستخدم على سبيل المثال في معالجة الامراض العصبية وشد العضلية وفي معالجة امراض الانف والاذن والحنجرة وبعض الاجهزة الداخلية. وعلى الرغم من ان الكتب الخاصة بها تفيد بان الوخز بالابر يستخدم في معالجة سرطان المعدة ونزيف الدم في المعدة والامعاء فاننا نعارض هذا الرأي. وقد حاولنا معالجة مرضى الصرع القشري والتصلب المنتثر الا اننا لم نحقق نتيجة مرضية.

● الكساندر كاتشان ●

● ما هي انواع الابر ؟

□ هناك ابر فولاذية وفضية وابر من النحاس والبلاتين والتيتان كما يمكن التأثير على المناطق الحساسة بواسطة نبات الشيح والمساج. كما يستخدم حاليا اللازر والتيار الكهربائي وما فوق السمعي والمجال المغناطيسي.

● تنتج المؤسسات الصناعية مختلف العدد لتحديد النقاط. فهل سيصبح بالامكان استعمالها في البيت ؟

□ ان هذا امر مستبعد اذ ان العلاج الشخصي قد يؤدي الى مصيبة.

● تم في الولايات المتحدة تسجيل عدد من حالات امراض الكبد بعد ثقب ارنبة الاذن للاقراط وقد اعتبر الكثيرون ان السبب هو ايذاء نقطة حساسة في ارنبة الاذن لها علاقة غير مباشرة بالكبد ؟

□ الارجح هو ان سبب المرض يعود الى عدم تعقيم الادوات بدرجة كافية مما ادى الى حدوث تلوث وغالبا ما يطرح السؤال التالي: هل من المفيد ثقب ارنبة الاذن ام ان ذلك يسبب الضرر ؟ ان هذا لا يؤثر على صحة الانسان باية صورة من الصور.

● يعتقد بعض الاطباء ان استخدام العلاج المنعكس سيجعل استخدام العقاقير الطبية غير ضروري ؟

□ اننا نجري ابحاثنا مع قسم علم العقاقير في معهد الطب الاول في لينينغراد الذي يشرف عليه البروفيسور ايغناتوف، وذلك لاعداد طرق تفاعل تأثير الوخز بالابر والعقاقير الطبية. اذ ان طريق الوخز بالابر تستخدم عادة الى جانب الطرق الاخرى في العلاج، اما استخدامها لوحدها فنادر جداً.

يوسيف بيبيا

لينينغراد

(عن انباء موسكو ١٥/١٩٨٥)

من نوادر جحا

● خلصني

● جاء جحا أمه فقالت له: لمَ أعطيتني جوالي ولد حملتك في بطني تسعة أشهر ؟

فقال: ادخلي في بطني حتى أحملك سنتين وخلصيني.

● كما تدين تدان

● دخل جحا يوماً الى المقابر، فوجد امرأة عند قبر تبكي. فقال لها: من مات لك ؟ قالت: زوجي. قال: وما كانت صنعته ؟ قالت: يحفر القبور للموتى. فقال لها: اما علمت أنه من حفر لاخيه السلم قبرا (بئرا) اوقعه الله فيه ؟ والله قد استرحت منه لاي شيء، كان حفاراً قد حصل من قبل. كما تدين تدان.

● فطنة

● كانت لجحا زوجتان، فأعطى كل واحدة منهما عقداً. وأمرها الا تخبر صرتها. وفي يوم اجتمعتا عليه وقالتا: من هي التي تحبها اكثر من الاخرى ؟ فقال: التي أعطيتها العقد هي أحب الي. فسرت كل منهما، واعتقدت أنها هي المحبوبة.

● لا أرغم الله أنف اللئام

● سكن جحا في دار بأجرة، وكان خشب السقف يفرقع كثيراً. فلما جاء صاحب الدار يطالبه بالاجرة قال له: أصلح هذا السقف فانه يفرقع. قال: لا بأس عليك فانه يسبح الله. قال جحا: أخاف أن تدركه خشية فيسجد.

مع طاغور

- ١ -

□ يا حياة حياتي ! أنا أجهد دائماً أن أحفظ جسمي من الدنس، لأني أعلم أن لمستك الحية وتتم على كل عضو من أعضائي. أنا أجهد دائماً أن احفظ فكري من الخطأ لأني أعلم أنك أنت الحقيقة التي تبعث نور العقل في ذهني.

أنا أجهد دائماً أن أذود عن قلبي الخبث وأدفع عن حبي الذبول، لأني أعلم أن مسكنك هو الهيكل السري من قلبي.

وسيكون قصاراي ان اجليك في كل عمل، لأني أعلم أن قدرتك هي التي تمدني بالقوة لأعمل.

- ٢ -

أليل كيطس الى جانبي ولم استيقظ ! لعل نومي الشقي الغف.

جاء في سعد الليل وفي يده قيثارته، ثم غنى فاهتزت قيثارتي لانغامه !

وا أسفاه ! لماذا تذهب لياليّ ضياعاً ؟ ! ولماذا ! لماذا يمر من مشهدي، ذلك الذي عن أنفاسه مرادي.

- ٣ -

هناك حيث الفكر آمن والرأس مرفوع

هناك حيث المعرفة حرة

هناك حيث العالم، لم يجزأ أجزاء ضيقة مشتركة

هناك حيث الكلمات تصدر من أعماق الاخلاص والصدق

هناك حيث الجهد اللاهب يبسط الاذرع نحو الكمال

هناك حيث البرق السماوي للعقل، لا يضل خلال الموت في بيداء العرف والتقاليد

هناك حيث الذهن يتقدم على نور الوهابك في تحرير الفكر والعمل

هناك في هذا الفردوس، فردوس الحرية، تطوّل علي يا أبي أن يكون موطني هناك

لغة الروائح في خدمة الانسان

● اخذت «لغة» الروائح، في عالم النبات والحيوان - حيث تكون اللغة الرئيسية بالنسبة لاغلبية الحيوانات في التواصل والاعتداء - اخذت هذه «اللغة» تهم اهتمامات الانسان على نطاق اوسع وهذا ما تشهد عليه نتائج الابحاث الاخيرة التي اجريت في معهد المورفولوجيا الارتقائية وايكولوجيا الحيوانات التابعة لاكاديمية العلوم السوفييتية وذلك ضمن اطار برنامج «فيروموني».

ولقد اخذ البرنامج اسمه من مادة «فيرومون بومبيكول» المادة التي تفوح رائحتها من دودة القز الاناث كي تجذب اليها الذكور من ابناء جنسها وهي مادة بيولوجية فعالة الى انها حتى بجرعات صغيرة، يمكن ان تؤثر على العمليات الحياتية الضرورية في الجسم.

ولقد تمكن علماء المعهد من تحديد اكثر من مائتي مادة، بعد اجراء بحوث على «الكوكتيل» الذي يتألف من مواد كثيرة متشابهة ومن الواضح ان هذه المواد الفواحة بالروائح ما هي الا جزء مما تستخدمه الحشرات في مشاورهاته.

وليس لعمل الباحثين السوفييت اهمية علمية فحسب بل وتطبيقية ايضا اذ يمكن بواسطة رائحة معينة اجتذاب حشرات معينة «مجرورة» وبرائحة اخرى - ابعاد غيرها وذلك بوضع «فخاخ» فواحة بالروائح بين الاشجار والمزروعات، الامر الذي يمكن به القضاء على الآفات الزراعية بدون اللجوء لاستخدام المواد الكيماوية السامة والتي قد تسبب أضراراً صحية للانسان. وقد يوفر باستخدام هذه الطريقة بالفعل.

(عن انباء موسكو ١١ ـ ١٩٨٥)

«المواطنون العرب في المدن المختلطة، تتمة من صفحة ٣»

حيفا - خطة ترحيل طويلة الامد؟!

●○ بقلم سميح صباغ ○●

■ يعيش السكان العرب في مدينة حيفا في اوضاع سكنية من الصعب ان يتصورها المرء ولعل معرفة حقيقة عدم وجود ابنية لهم، على طول ٣٧ عاما، منذ قيام الدولة لعل معرفة هذه الحقيقة وحدها يلقي بعض الضوء على الضائقة السكنية الخانقة والاوضاع المتردية التي يعيشها ما بين (٢٠ - ٣٠) الف عربي في هذه المدينة.

ان لغالبية معظمى من السكان العرب في حيفا تسكن منازل قديمة، بالمفاتيح، في احياء قديمة تكثر فيها الدور المتداعية والمهجورة وتنعدم فيها جميع الخدمات البلدية. ويتركز غالبيتهم في منطقة التحتا من المدينة. فـ ٣٤٪ يعيشون في وادي النسناس، اما التركز الثاني (ويشكل ٣٢٪) ففي حي الالمانية والبلد التحتا وشارع عباس ومحطة الكرمل. والتركز الثالث في حي الحليصة والرابع في وادي الجمال والخامس في حي الكبابير. أما فيما يتعلق بالخدمات البلدية، فان تراكم النفايات والخردوات ما بين منازل السكان في تلك الاحياء وما يجلب ذلك من الحشرات والروائح الكريهة هو احد المشاكل الاساسية التي يعانيها المواطنون العرب على طول فترة الصيف. اما في الشتاء، فبالاضافة الى سيول الامطار التي تغمر الشوارع فان غالبية المنازل معرضة للدلف والسقوط ناهيك عن تسرب الحشرات والجرذان التي تجد مأوى لها في تلك البيوت.

لكن هذا هو جانب واحد فقط لتلك الاوضاع التي يعانيها المواطنون العرب في احياء مدينة حيفا. اما الجانب الثاني، والذي يكمن فيه الخطر المباشر فهو الازدحام السكني المتزايد وتعرض منازل عديدة للسقوط على رؤوس ساكنيها - في الوقت الذي لا يجد فيه المواطن العربي البديل الملائم حلا لهذه الازمة المتردية.

فباعتراف شركة «شكمونا» للاسكان، فان في منطقة وادي النسناس لوحدها (١٥٠) بناية سكنية غير صالحة للسكن وليست جديرة بالترميم، منها (٥٠) وحدة سكنية تشكل خطرا على ساكنيها. وللحقيقة فان ما يقال عن وادي النسناس، عن هذا الصعيد يمكن ان يقال عن احياء اخرى مثل محطة الكرمل والبلد التحتا والالمانية، ايضا.

وبسبب هذه الاوضاع تجري الهجرة الدائمة من احياء حيفا القديمة والخربة. وقد سجلت شركة «شكمونا» جدولا (بالنسبة المئوية) يبين مدى هبوط عدد السكان ما بين الأعوام ٦١ - ١٩٨٣ ففي البلدة القديمة ووادي الصليب من ١٦٪ الى ٣.١٪ وفي حيفا التحتا ومحطة الكرمل من ٧.٥٪ الى ٣.٧٪ وفي وادي النسناس من ١٢.٥٪ الى ٨.٩٪.

على ضوء هذا الواقع المعتم يمكن الاشارة الى مدى الاجحاف الذي يلقاه المواطنون العرب في انعدام بناء شقق سكنية جديدة لهم اسوة بالمواطنين اليهود. الأمر الذي تتحمل مسؤوليته وزارة البناء والاسكان. كما يمكن الاشارة الى الاجحاف الذي يلقاه المواطنون العرب من شركة «شكمونا» الحكومية - البلدية، في تقديم مثل هذه الشقق لهم. ففي الوقت الذي قدمت فيه (٤٦) وحدة سكنية للمواطنين العرب خلال ٣٧ عاما فانها قدمت ما بين الاعوام ١٩٦٢ - ١٩٨٤ (٣٣٧٣) وحدة سكنية جديدة للمواطنين عامة. اي ان نصيب العرب لم يتعد ١.٩٪ من تلك الحلول السكنية، في الوقت الذي يشكل فيه المواطنون العرب ٩٪ من مواطني المدينة. واذا نظرنا الى احصائيات «شكمونا» لوحدها - التي تقدر عدد سكان حيفا العرب بـ ١٦ الفا - عرفنا ان حاجة السكان العرب الى شقق سكنية حتى العام ١٩٩٥ سيكون (٢٥٠٠) وحدة سكنية اذ سيبلغ عددهم في حينه، ٢٤,٥٠٠ نسمة. ولكن للحقيقة فان حاجة المواطنين العرب الى (٢٥٠٠) وحدة سكنية هي حاجة فورية تماما.

ولكن هل تقوم السلطة بمحاولة حل المشكلة ؟

ان الوقائع تشير الى انه على الرغم من الضائقة السكنية الخانقة والحاجة الملحة لشقق سكنية جديدة فان شركتي «عميدار» و«شكمونا» تخلي الدور التابعة لها من ساكنيها بحجة تداعيها، دون ان تقدم لاصحابها البديل السكني الملائم وبتعويض زهيد لا يكفي لشراء البديل الملائم. وقد تم في الفترة القريبة اخلاء عائلة اديب مرشي من منزلها في محطة الكرمل والقاؤها في الشارع، كما تتعرض لمصير مماثل عائلة موسى عوض، احدى العائلات الست التي تسلمت انذارا باخلاء منازلها في شارع الادريسي، ولم يمض نصف عام على شراء عائلة عوض لمنزلها من شركة «عميدار».

ازاء هذا الواقع الذي يعيشه المواطنون العرب فقد دأبت كتلة الجبهة الدمقراطية في بلدية حيفا على طرح قضية الازمة السكنية ووضعها على رأس ابحاثها ومطالبها.

وفي جلسة البلدية، قبل اسبوعين، طرح عضو المجلس البلدي، راجي كركبي، ضائقة المواطنين العرب السكنية الخانقة في المدينة مؤكدا حاجة المواطنين العرب الفورية الى دور سكن جديدة تفي بمتطلباتهم. واشار الى انه من غير العدل اخلاء عائلات من بيوتها والقاؤها الى قارعة الطريق.

ويكفي هنا الاشارة الى اعتراف رئيس البلدية آريه غورليل بالازدحام في وادي النسناس، شهادة على فداحة الوضع السكني عامة للمواطنين العرب. ولكن المشروع السكني الذي جاء على ذكره رئيس البلدية، وهو اقامة ابنية سكنية على تراب مقبرة الاستقلال، حلا لتلك الازمة محاولا القاء مسؤولية عدم نجاحه على السكان العرب، لرفضهم التسجيل لذلك المشروع فكيف لا يرفضون مثل هذا العرض المهين للسكن فوق عظام آبائهم واجدادهم.

والخلاصة، الا تعتبر مثل هذه «الحلول» ايضا، جزء من حلول الترحيل طويلة الامد ؟!

● الفقر يهدد البيوت القديمة بالسقوط في حيفا منظر من مدرج الوارده ●

في الظروف الجديدة الخاصة لانتخابات

● تتمة من الصفحة الثانية ●

«الاقتراحات» و«النصائح» التي قدمها نوري الشبري وكامل الظاهر لرئيس م.ت.ف ياسر عرفات، وكذلك في المحاولات التي يجريها كامل الظاهر، بدعم من أجهزة ليست خفية، لترتيب لقاء بين وزير اسرائيلي ومسؤولين فلسطينيين.

من هنا فان لانتخابات الهستدروت دوراً ايضا في طريق اصحاب هذا الدور التخريبي لمصلحة كل شعب ولمصلحة النضال العام من اجل السلام الحقيقي والعادل وضد طريق الاستسلام.

ومن هنا فان التصويت للجبهة يكون اروع تعبير عن الحس الصادق والواعي لجماهيرنا العربية التي ترى مصلحتها في النضال مرفوع الرأس، المعتمد على الشعب وعرق الجبين، وعلى التمسك بالحقوق الكاملة لشعب في تقرير المصير واقامة الدولة الفلسطينية المستقلة الى جانب اسرائيل والتمسك بتراب الوطن وبالكرامة الوطنية.

انها معركة عامة على جميع الاصعدة ويعتبر صفها برياده قوه الجبهه في الهستدروت وضرب المعراخ والليكود وسائر الاحزاب الصهيونيه بما فيها التكديت في الوسط العربي مهمه وطنيه وطبقيه مقدسه.

وفي اطار هذه المعركة يتطلع شعبنا، وبحق، الى الناصرة حيث تواجه معركة مصيرية لتحرير مجلس عمال الناصره من ايدي المعراخ.

" هذه ايضا معركة مقدسه ولكل شعبنا. ونحن في الناصرة نتطلع مع كل جماهيرنا العمالية والوطنيه الشريفة لاسقاط الادارة المعراخيه وكل من يحالفها ضدنا (اربع قوائم هي - التكديت وميام وشينوي وراتس) وانتخاب ادارة جبهويه مكافحه تجعل مجلس العمال قلعه اخرى الى جانب قلعه بلديه الناصرة، يديره العمال لمصلحه العمال، ويكون منبرا اخر يصدح فوقه صوت شعبنا في النضال من اجل السلام والعدالة الاجتماعيه والدمقراطيه والمساواة.

فيلم «نهر الوحل» في النادي السينمائي في الناصرة

● يعرض النادي السينمائي التابع للمركز الثقافي البلدي في الناصرة، في تمام الساعة الثامنة من مساء غد السبت (٥/٤)، فيلم «نهر الوحل» من اخراج كوهي اوجوري وتمثيل تاموتكه اسهارا وميبورو يوجيف.

ايام الذكرى

● كارل ماركس ●

● **الجمعة ٥/٣**

تأسيس الحزب الشيوعي في ايرلندا (١٩٣٣)

● **الاحد ٥/٥**

● عيد ميلاد ماركس (١٨١٨)،
● مشاورات الاحزاب الشيوعية والعمالية في موسكو (١٩٦٩)

● **الاثنين ٥/٦**

يوم شهداء سوريا ولبنان وفلسطين حين قام السفاح التركي جمال باشا بقتل، ٢١ من احرار العرب (٧) منهم في دمشق و (١٤) في بيروت (١٩١٥).

● **الثلاثاء ٥/٧**

● ذكرى تأسيس الصليب الاحمر الدولي
● دعت اللجنة العربية العليا (برئاسة المفتي) الى مؤتمر اللجان القومية الذي عقد في القدس وقرر الاستمرار في الاضراب واعلان العصيان المدني بالامتناع عن دفع الضرائب اعتباراً من ١٥ ايار ١٩٣٦

● **الاربعاء ٥/٨**

● تحرير المانيا من النازية (١٩٤٥)
● تأسيس الحزب الشيوعي الروماني

● **الخميس ٥/٩**

● يوم النصر على النازية (١٩٤٥)
● تحرير تشيكوسلوفاكيا من الاحتلال النازي (١٩٤٥)،
● سقوط بيسان (١٩٤٨)

برامج مسرح «الغربال» لشهر ايار

● الممثل محمد بكري ●

■ يوم الجمعة (٨٥/٥/٣) عيد الربيع
يقوم مسرح «الغربال» باحياء البرنامج الفني في احتفال حركة النساء الديمقراطيات - فرع باقة الغربية، بمناسبة «عيد الربيع».

يتخلل الاحتفال مقاطع مسرحية وغناء وتمثيلا صامتا وفقرات فنية اخرى. ويتم عرض مسرحية قصيرة خاصة بالاحتفال بعنوان «ابو مطاوع وحرية المرأة» تأليف واخراج عفيف شليوط.

■ يوم الخميس (٨٥/٥/١٦)، الممثل محمد بكري «ضيف الشهر».

يحل بطل فيلم «من وراء القضبان» الممثل محمد بكري، ضيفا على مسرح الغربال في الساعة السابعة مساء في قاعة المسرح في شفاعمرو

■ يوم الخميس (٥/٢٣)

يعرض فيلم «حسنية على الشاطئ» من اخراج علي نصار وانتاج المؤسسة الشعبية للفنون في الساعة السابعة مساء في قاعة مسرح «الغربال».

■ يوم الجمعة (٥/٢٤)
فيلم «حسنية على الشاطئ»

■ يوم السبت (٥/٢٦)
فيلم «حسنية على الشاطئ»

برامج التلفزيون الاسرائيلي

●● **الجمعة ٥/٣**

● ٤.٣٠ - «عالم القصص»
● ٥.١٥ - افلام مصورة
● ٥.٣٠ - موجز الانباء
● ٥.٣٢ - الفيلم العربي
● ٧.٣٠ - اخبار (بالعبرية)
● ٨.٠٠ - استعراض برامج (بالعبرية)
● ٨.١٥ - اخبار (بالعبرية)
● ٨.٤٥ - برنامج ترفيهي
● ٩.٤٥ - الفيلم الامريكي «امرأة في الاستديو»
● ١١.١٥ - موسيقى
● ١١.٤٥ - اخبار

●● **السبت ٥/٤**

● ٤.٠٠ - «مغامرات وعجائب نساء الغابة»
● ٥.٠٠ - موجز الانباء
● ٥.٠٢ - «حدائق انكليزية»
● ٥.٣٠ - افلام مصورة
● ٥.٤٥ - حلقة جديدة من مسلسل الخيال العلمي «ف»
● ٦.٣٠ - «المطعم الكبير»
● ٧.٣٠ - اخبار
● ٨.٠٠ - «ثلاثة في شقة واحدة»
● ٩.٠٠ - نشرة صباحات الاخبارية
● ٩.٣٠ - رياضة «مباراة السبت»
● ١٠.٠٠ - بث مباشر من مسابقة الاغنية الاوروبية «اليوروفيزيون» في يتبورغ في السويد وتشترك في المسابقة ١٩ دولة هي: ايرلندا وفنلندا وقبرص والدانمارك واسبانيا وفرنسا وتركيا وبلجيكا والبرتغال والمانيا الغربية واسرائيل وايطاليا والنرويج وانكلترا وسويسرا والسويد والنمسا ولوكسمبورغ واليونان.

مع «الحكواتي» في ايار

● **الجمعة ٥/٣**

مهرجان خاص بنقابة المهندسين في الضفة الغربية المحتلة

● **السبت ٥/٤**

يعرض مسرح «الحكواتي» مسرحية «المهرجان» من اخراج احمد ابو سلعوم في تمام الساعة السابعة مساء

● **الاحد ٥/٥**

مسرحية «المهرجان»

● **الجمعة ٥/١٠**

يعرض مسرح «الحكواتي» مسرحية «الرجال لم ولوديه» في تمام الساعة السابعة مساء

● **السبت ٥/١١**

مسرحية «الرجال لم ولوديه»

● **الاحد ٥/١٢**

مسرحية «الرجال لم ولوديه»

مركز احياء التراث
مناقصة

يعلن مركز احياء التراث عن مناقصة لتصليح مباني المهرجان المصنعة من الخشب بمساحة ١٤٥م².

فمن يرغب عليه التقدم شخصيا بعرض مفصل للاسعار في مدة اقصاها اسبوع من تاريخ الاعلان.

مركز احياء التراث العربي
الطيبة - المثلث
رقم الهاتف ٤ ٤
ص.ب ٤٧

جدول مباريات السبت

● تجري غدا السبت مباريات الاسبوع السابع والعشرين لدوري الدرجتين الممتازة والقطرية وتلعب فرق الدرجة الثانية مباريات الاسبوع الرابع والعشرين للدوري وكذا فرق الدرجة الثالثة ونورد فيما يلي الجدول الكامل للمباريات.

● في الدرجة الممتازة ●

● ح - تل ابيب - هـ يافا ● ب - القدس - هـ حيفا ● نتانيا - مكراح ● هـ يافا - ب - بيتح تكفا ● هـ بيتح تكفا - بئر السبع ● كفار سابا - اللد ● ب - تل ابيب - شمشون ● م حيفا - هـ تل ابيب

● في الدرجة القطرية ●

● مرمورك - بني يهودا ● كريات شمونة - ب - حيفا ● يهود - طبريا ● رمات هشارون - هبوعيل ● رمات غان - هـ الخضيرة ● الرملة - اشكلون ● ريشون - هـ القدس ● حولون - شعرايم

● في الدرجة الثانية ●
(المنطقة الشمالية - أ -)

هـ عكا - شباب طمرة ● معلوت - ب - طبريا ● جيسر - اليكيم ● هـ طيبة - المكر ● بيالك - ابو الكروم ● ابوسنان - شباب عكا ● كفرسميع - الكبال
(المنطقة الشمالية - ب -)

● عليه كفار سابا - ام الفحم ● باقة الغربية - يكنعام ● عسليا - المجدل ● الطيبة - ب - الهرتزل ● تحكيل - ع اوقفا ● ح حيفا - دالية الكرمل ● كفرقرع - سولم
(المنطقة الجنوبية - أ -)

● كفار سابا - اور يهودا ● هـ عرتسليا - ب. الجلان ● كفرقاسم - كسيوم ● كفار شلم - اشبه يهودا ● رمات هشارون - ش. عزراح ● الطيرة - جلجولية ● الرملة - هـ هرتسليا

● في الدرجة الثالثة ●

● طرعان - هـ كابركا ● شلومي - كوميل ● صاند - منشيا ● كريات شمونة - معلوت ● معليا - يانوح ● يهوديا - الرامة ●

● المزرعة - هـ سخنين ● اعبلين - هـ جديدة ● كريات حاييم - عيلوط ● ابطال سخنين - ب - شفاعمرو ● دير الاسد - كفرسميع ● الجديدة - عركوك ● هـ يوسفيا - جوليس.

● بير المكسور - الكابري ● دبورية - بيسان ● كفر مصر - لسور شالوم ● تل حنان - كفرمندا ● هـ كفر كنا - عابلة ● تل عاقلان - م. العمل ●

هـ ام الفحم - بنيامينا ● الفريديس - اهت ● هـ زخرون - هـ العفولة ● م. يوقنعم - هـ يوقنعم ● ليسلرينا - هـ زخرون ● عتليت - كفالة حيفا ● ع. هكرمل - معاوية ●

● هـ هود هشرون - الفسرا ● ب. راس العين - هـ كفرقاسم ● بالرابلان - برطعة ● تيرلوت - تل موند ● برديسيا - الجنين ● هـ هشرون - ب - هـ هشرون ● ب - كالوريتا - هـ راس العين.

● أ.أ. يافا - رمات حين ● عزيكام - ابناء اللد ● رمون - الفريك.

الساعة الرئيسية للمباريات بعد الظهر هي الخامسة

ادفع ٢٩ دولار

وتصبح الخزانة في بيتك!

مصانع راز للأثاث م.ض.م. تعمل دائماً لمصلحة المستهلك!
حيث انها تنتج تشكيلة واسعة من الصالونات، غرف النوم،
غرف الأولاد، وفي الواقع كل ما يلزمكم في المنزل، قررنا
القيام بحملة للتسهيل على كل عائلة لشراء الأثاث اللازم لها،
ومنذ اليوم تستطيع استلام أفخر أنواع الأثاث من مصانعنا

بـ ١٠ أقساط متساوية
مرتبطة بالدولار
مع اطيب التمنيات لكل زبائننا

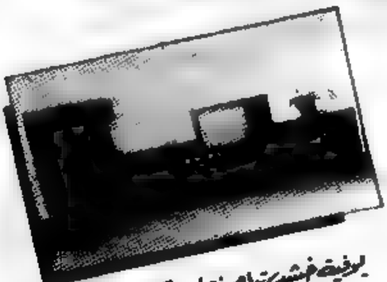

بوفيه خشب تيك فقط ٩٩ دولار شهريا

ميرسا كوزي فقط ٨٥ دولار شهريا

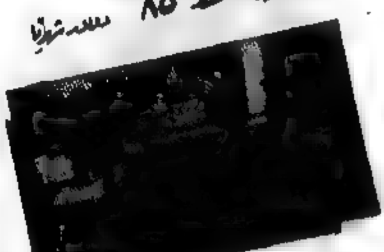

صالون فقط ٩٧ دولار شهريا

خزانة ٤ ابواب فقط ٢٩ دولار شهريا

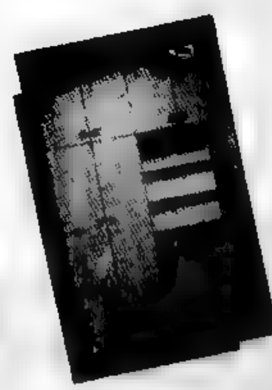

خزانة مكتبة فقط ٣٥ دولار شهريا

مفروشات راز

المصنع الذي يقدم لكم افضل العروض في السوق
في صالات العرض الكبرى في الشمال
من المنتج مباشرة الى المستهلك.

صالة العرض مفتوحة مساء السبت

صالة العرض: تشيكا بوسطه - شارع بن يوسف ١٣ (جانب ...) تلفون ٧٢٩٣٩١

يا عمال العالم اتحدوا!

الاتحاد

جريدة يومية

* الأحد ٥ أيار ١٩٨٥، الموافق ١٥ شعبان ١٤٠٥ هـ *
* العدد ٤١/٢٩٨ * ٦ صفحات * الثمن : ٣٠٠ شيكل *
Vol. 298/41 - 5.5.1985 - Price: 300 Shekel

"אל-אתיחאד"
AL-ITTIHAD
מחיר 300 שקלים

دعوة حسين الى التفاوض المباشر دون شروط مسبقة!

● بيرس: حل القضية الفلسطينية بدون اقامة الدولة المستقلة وبدون مشاركة م.ت.ف ●

● القدس - أكد موشيه شاحل، وزير الطاقة الاسرائيلي، في حديث له أمس مع راديو «صوت اسرائيل» ان اسرائيل مستعدة لبحث أية مقترحات يتقدم بها ملك الأردن حسين، وأن الحكومة الاسرائيلية تدعو الملك حسين الى اجراء المفاوضات المباشرة دون شروط مسبقة.

واوضح الوزير الصراحي ان أية مفاوضات مع الاردن يجب ألا ترتكز على أساس اتفاقيات «كامب ديفيد»، الأمر الذي يريده الليكود، لأنه لا يجوز فرض هذه الاتفاقيات على طرف ثالث باعتبارها شرطاً مسبقاً.

ودعا شاحل الى تمكين الملك حسين من المجيء الى اسرائيل حاملاً مقترحاته «الى سوق نتانشتها»، وأكد ان هذا الأمر جرى الاتفاق عليه في اطار التحالف الحكومي وهو ملزم للاطراف الموقعة على هذا الاتفاق.

على الصعيد نفسه أكد شمعون بيرس، رئيس الوزراء الاسرائيلي، امس الأول في جامعة تل أبيب، ان حل القضية الفلسطينية يمكن التوصل اليه على مرحلتين: في المرحلة الأولى الاعلان على الحكم الذاتي لمدة خمس سنوات وفي مرحلة الثانية اجراء مفاوضات مباشرة مع الاردن حول حدود دائمة، لا يعني الحق الشعب العربي الفلسطيني في اقامة دولته المستقلة، فضلاً عن عبور حل القضية الفلسطينية يأتي عن طريق الاردن خلال التنكر لمنظمة التحرير الفلسطينية.

القدومي:

م.ت.ف رفضت مقترحات ميرفي

● تونس - عن راديو مونت كارلو - أكد فاروق القدومي رئيس الدائرة السياسية لمنظمة التحرير الفلسطينية رفض المنظمة «الاقتراحات الامريكية الاخيرة حول مشاركة الفلسطينيين في وفد اردني - فلسطيني لفتح حوار محتمل مع الولايات المتحدة الامريكية».

واعتبر رئيس الدائرة السياسية ان المبعوث الامريكي ريتشارد ميرفي قد حضر الى الشرق الأوسط للحصول على تنازلات فلسطينية ويحاول عبر اقتراحاته زرع الشقاق ليس فقط بين الفلسطينيين وانما بين الفلسطينيين وبعض اخوتهم العرب كذلك.

مؤتمر صحفي للجبهة عن انتخابات الهستدروت

● تل ابيب - تعقد قيادة الجبهة الديمقراطية للسلام والمساواة في الهستدروت، في الساعة العاشرة من صباح غد الاثنين ٦/٥/٨٥، مؤتمراً صحفياً في قاعة «بيت سوكولوف» في تل ابيب.

وسيتحدث في هذا المؤتمر عدد من قادة «الجبهة» حول انتخابات الهستدروت.

كلمة الاتحاد

في الليلة الظلماء يُفتقد البدرا

■ يزداد تحلق الناس الشرفاء اهلهم بنا وبدربنا وبنا الجزءة من وحدة صف كفاحية في اطار الجبهة وما نسعى لتحقيقه من مكاسب شعبية جديدة وعلى راسها المكاسب التي نحلم بها، ونعمل من اجلها في الانتخابات النقابية (الهستدروت) يوم ١٣ ايار الجاري.

ويعود ذلك الى سببين جوهريين: الاول - هو التجربة الجماهيرية المرة التي اثبتت انه لا يوجد فرق اساسي بين سياسات وممارسات المعراخ والليكود خصوصا بعد ان انعقاد اتفاق شي وطبقه في حكومة «الوحدة القومية» ولا امل يرجى منها لا في السياسة الخارجية (القضية لسلام العادل) ولا في السياسة الداخلية ازمة الغلاء والبطالة المتفاقمة.

وبفقدان الثقة الجماهيرية بالمعراخ وبالليكود تفقد الجماهير ايضا في سياسات مباء ورانس و«المتكديم» الذين اوجدوا احزابهم على اعتبار انه «البديل» - «الواقعي والعملي» عن سياسة الطبقة العاملة الثورية، سياسة الكفاح الجماهيري بوحدة صف. لقد عقدوا املهم على «تحرك» حكومة اسرائيلية بقيادة المعراخ وبيرس وعلى «تحرك» الامبريالية الامريكية والرجعيات العربية الحاكمة فطبخ الامر كله «بوش»، ويدرك الجماهير «بواسطة ابهم «ولقوف في سيناء اوسطه» وغربي الا ان تهتف الجماهير في وجوههم الهتاف الشعبي المصري المشهور «سينا اوسطه هاتوا فلوسنا».

الثاني - هو الوضع غير الصحي وغير الطبيعي القائم على الساحة الفلسطينية وآثاره على شعبنا في المناطق المحتلة ويذكر اهل الناصرة على سبيل المثال، الوضع الذي كان قائما هناك في اوائل السبعينات فلما جاء انتصار جبهتنا الاول في بلدية الناصرة (١٩٧٥) تنتصب القوى الوطنية الفلسطينية الصحيحة، وارتوت بماء الناصرة المقدس وانتصرت في الانتخابات المحلية في العام ١٩٧٦

كما كان نصر الناصرة ايذانا بانفراط مسبحة السيطرة السلطوية على سلطاتنا المحلية في اسرائيل

اننا، اذن، في امس الحاجة الى تقديم مكاسب شعبية جديدة لشعبنا كله وللقضية السلام العادل

ونحن، اذن، قادرون على ذلك

ويذكر الناصريون، على سبيل المثال، ان السلطة الاضطهادية كانت، في يوم مضى، تقوم في وسطنا على ثلاث دعائم: الحكم العسكري (الغيناه في العام ١٩٦٦) وبلدية الناصرة (استعدناها في العام ١٩٧٥) ومجلس عمال الناصرة الذي علينا ان نستعيده (الاحد) وان نطهرها ذلك

ونحن، عمالاً وكادحين رشعبا ولقوى سلام عادل، في امس الحاجة الآن الى ذلك. او كما قيل «في الليلة الظلماء يفتقد البدرا»

«الاتحاد»

الكنيست تفتتح دورتها الصيفية غداً بمناقشة الذكرى الاربعين للانتصار على النازية

● «الجبهة»: فضيحة ريغن محاولة لبعث النهج الهتلري ●

● حيفا - مكتب «الاتحاد» - تفتتح الكنيست، غداً (الاثنين)، دورتها الصيفية بعد عطلة الربيع، وستخصص جلسة الافتتاح لمناقشة موضوع الذكرى السنوية الأربعين لهزيمة المانيا الهتلرية وحلفائها.

وفي رسالة الى رئيس الكنيست طالب النائب توفيق طوبي، باسم كتلة «الجبهة»، بالعمل على ضمان مشاركة جميع الكتل البرلمانية في مناقشة غدا لموضوع الهام. وجاء في الرسالة أن كتلة «الجبهة» ترى من الضروري استعادة الذكرى للتعلم منها تلفت النظر الى الدور الهام والحاسم الذي قام به الاتحاد السوفييتي في دحر النازية البربرية وانقاذ الانسانية من براثنها وكذلك الى خطر الحرب النووية الماثلة المتجسد في السعي الجنوني لتسليح الفضاء الخارجي الذي يُعدّ له الرئيس الامريكي، رونالد ريغن.

وأضافت الرسالة أن زيارة ريغن الى المانيا الاتحادية وبينها زيارة قبور الضباط النازيين تبيّنت انها مساواة بين ضحايا جرائم النازية وبين مرتكبي الجرائم وتستير على هذه الجرائم وانها تهدف لبعث النهج الهتلري والتفكير في السيطرة على العالم ودفعه باتجاه حرب عالمية مدمرة جديدة، ايضاً.

وجاء في الرسالة، أيضاً، ان كتلة «الجبهة» تندد، في هذه المناسبة، بدور حكام اسرائيل الذين يتسترون على سوابق الادارة الأمريكية الاستعمارية بجرهم البلاد والمنطقة الى مهاوي حرب النووية المدمرة.

هونيكر في موسكو

● موسكو - «تاس» - وصل اريك هونيكر، رئيس مجلس الدولة في جمهورية المانيا الديمقراطية، امس السبت، الى الاتحاد السوفييتي في زيارة ودية تلبية لدعوة اللجنة المركزية للحزب الشيوعي السوفييتي وهيئة رئاسة السوفييت الأعلى.

[illegible]

اغلاق غرف الاستقبال في المستشفيات الحكومية ابتداء من اليوم والمعلمون الثانويون يبدأون اضرابات تباطؤية

● انتظام الدراسة في جميع المدارس رغم استمرار نزاع العمل الذي اعلنته نقابة المعلمين ● تعطيل الدراسة غداً ، ابتداء من الحادية عشرة صباحاً ●

● حيفا - لمحرر الشؤون النقابية - تنتظم الدراسة، اليوم (الاحد)، في جميع المدارس، بجميع المستويات، على الرغم من عدم التوصل الى حل بشأن نزاع العمل الذي اعلنته نقابة المعلمين العامة وبدأته يوم الجمعة (٣/٥) بتعطيل الدراسة في المدارس كافة احتجاجا على نية وزارة المعارف فصل مئات المعلمين في اطار تقليصات في ميزانيتها.

ومع ذلك سيقوم المعلمون في المدارس فوق الابتدائية، ابتداء من اليوم (الاحد)، اضرابات تباطؤية تشمل عدم اجراء امتحانات «البجروت» الشفهية وعدم سلب العلامات الراقية (مغن)، وعدم مراقبة او فحص امتحانات «البجروت» الكتابية.

واعلنت نقابة المعلمين فوق الابتدائيين عن عزمها على تعطيل الدراسة يوم غد (الاثنين) ابتداء من الساعة الحادية عشرة صباحا الامر الذي سيضر، بشكل خاص، بطلاب صفوف الثواني عشر المقبلين على امتحانات «البجروت» ويجتمع اليوم، وزير المعارف والثقافة، يتسحاق نافون، مع رؤساء نقابتي المعلمين الابتدائيين وفوق الابتدائيين، كل على حدة في محاولة للتوصل الى حل لوقف الاجراءات النضالية المزمع اتخاذها.

ومن جهة اخرى من المقرر ان تغلق غرف الاستقبال في المستشفيات الحكومية ابتداء من اليوم (الاحد) لمدة ثلاثة ايام، في اطار نزاع العمل الذي اعلنه المستخدمون الاداريون وعمال الصيانة والمرضات في اجتماع قطري لهم عقد في مطلع الاسبوع الماضي.

ويأتي هذا النزاع في اطار احتجاجهم على النقص الشديد في الايدي العاملة مما يخلق ضغطا شديدا على الطواقم العاملة ونقصا في المراتب لتمويل الخدمات والصيانة اليومية. وقرر الاعلان عن نزاع العمل، بدا وزير الصحة مردخاي غور، اتصالات مكثفة لمنع اغلاق غرف الاستقبال الا انها لم تثمر.

اما مستخدمو وزارة الصناعة والتجارة فقد واصلوا اجراءاتهم التنظيمية في اطار نزاع العمل الذي اعلنوه مؤخرا احتجاجا على ما اسموه التعيينات عبر الحزبية التعسفية للانظمة في الوزارة ويقصدون التعيينات السياسية في الوظائف المختلفة في الوزارة التي قام بها مساعد وزير الصناعة والتجارة الليكودي المتطرف بسرائيل كاتس، ويطالب المستخدمون بالغاء هذه التعيينات فورا

بحجة تعليق ملصقات للعلمين الفلسطيني والاسرائيلي

الشرطة تعتقل ثلاثة من دعاة السلام، في تل أبيب، ثم تضطر الى اطلاق سراحهم

● زيادة الاقبال على شراء الملصقات ●

● تل أبيب - داهمت شرطة تل أبيب، صباح الخميس (٢/٥)، عدة محال تجارية في شارع «شينكين» في المدينة وقامت باعتقال ثلاثة من أصحابها بتهمة مخالفة القانون وتعليق ملصقات ملونة في حوانيتهم، تصور العلمين الفلسطيني والاسرائيلي مربوطين ببعضهما، تعبيراً عن الدعوة الى السلام الاسرائيلي - الفلسطيني.

كما قامت الشرطة بمصادرة جميع نسخ هذه اللوحة التي اعدها نامي بيرغر واعتقلته هي والفنان داني دوتان من غاليري «نقات رمانه» وايلون، صاحبة صالون لقص الشعر

وقالت نامي بيرغر، في حديث مع مراسل «الاتحاد»، ان الشرطة حققت معهم بتهمة مخالفة القانون ثم أطلقت سراحهم وصباح الجمعة حضرت فرقة من الشرطة الى مكتبه «مائتين العشرين» التي تديرها بيرغر وأعلمها قائد الفرقة انهم حضروا لاعتقالها. فاتصلت بيرغر على الفور بمحاميها أفيغدور فيلدمان الذي حضر الى المكان يحمل نسخة عن الرأي القانوني، الصادر عن المستشار القضائي للحكومة والذي يقر بأن مثل هذه الرسومات لا تعد مخالفة للقانون، فاضطرت الشرطة الى اطلاق سراح بيرغر ولكنها قررت، من جهة اخرى، تحويل الملفات التي حررت ضدها وضد زملائها الى معالجة المستشار القضائي للحكومة.

والجدير ذكره أن هذا الملصق كان صدر في مطلع الأسبوع الماضي وعلق في شوارع تل أبيب ومنها اليافية. وعلمنا من بيرغر انها تلقت خلال الأسبوع الماضي عدة تهديدات بحرق المكتبة وبالاعتداء الجسدي عليها

وقد أثار الاستفزاز البوليسي لبيرغر وزملائها غضب عدد كبير من أهالي تل أبيب الذين أعلنوا تضامنهم مع دعاة السلام الثلاثة من خلال الاقبال على شراء اللوحة.

«الدوريات الخضراء» تصادر الاغنام وتذبحها وترغم اصحابها على دفع اجرة الذبح وبيعها

● بئر السبع - لمراسلنا حسين العبرة - قامت «الدوريات الخضراء»، يوم الخميس الماضي (٢/٥/٨٥)، بمساعدة رجال شرطة بالاعتداء على العرب في سوق المواشي في بئر السبع وصادرت (٨١) رأسا من الاغنام واقتادتها الى المسلخ البلدي حيث أذبحت بدعوى ان هذه الاغنام مريضة.

وبعد ان ذبحت الاغنام أرغم اصحابها على دفع اجرة الذبح ومن ثم على بيع الاغنام المذبوحة بمبلغ ٢٠ الف شيكل مقابل كل رأس غنم.

موضوع الضرائب الباهظة على الاراضي العربية في رأس اقتراحات عاجلة تقدمها «الجبهة» الى جدول الاعمال

● حيفا - مكتب «الاتحاد» - تقدمت كتلة الجبهة الديمقراطية للسلام والمساواة في الكنيست بسلسلة من الاقتراحات المستعجلة لجدول الاعمال تتناول القضايا الملحة محليا وعالميا وكان على رأسها موضوع الضرائب الخيالية التي فرضتها وزارة المالية على اصحاب الاراضي من المواطنين العرب، للسنة المالية الجارية.

وجاء في الاقتراح ان ضريبة الاملاك المفروضة على المواطنين في النواحي العربية للسنة المالية ٨٥/٨٦ تصل الى ارقام خيالية. فالضرائب الجديدة التي تعتمد على تخمينات جديدة لقيمة الارض مضاعفة بعشرات المرات قياسا بما كانت عليه في السنة الماضية ودون الاخذ بالاعتبار ارتفاع حدود غلاء المعيشة. ان استخدام القانون بهذا الشكل من قبل دوائر الضريبة القطرية يؤدي الى فرض ضرائب خيالية ليس بامكان اصحاب الارض العرب، وهم بغالبيتهم اصحاب قطع صغيرة الصعبة للاستعمال الشخصي دفعها لا سيما وان الضرائب الباهظة تعني عمليا نهبا ومصادرة

واضاف الاقتراح: ان السلطات المحلية في كافة المناطق العربية ورؤساء السلطات المحلية العربية واللجنة القطرية للدفاع عن الاراضي وكافة الهيئات الشعبية الاخرى في النواحي العربية اعربت عن تذمر وغليان جمهور المواطنين العرب الذين يعتبرون الامر مصادرة ونهب لاراضيهم

واكد الاقتراح، الذي وقعه النائبان توفيق طوبي وتوفيق زياد، الضرورة الملحة في مناقشة الموضوع في الكنيست لان الاجراءات التي تستمر فيها سلطات الضريبة تخلق حالة خطيرة جدا تلزم معالجة عاجلة من قبل الحكومة

اما الاقتراحات العاجلة الاخرى فهي

● التتمة على ص ٢ ع ١ ●

دعوة مجلس الامن لبحث اجراءات الحظر الامريكية على نيكاراغوا الثورة

● ماناغوا - الوكالات - دعت الحكومة الساندينية في نيكاراغوا، امس السبت، الى عقد اجتماع استثنائي لمجلس الامن الدولي، غدا الاثنين، للنظر في أمر الحظر الاقتصادي والتجاري الذي تنوي الولايات المتحدة فرضه على نيكاراغوا بداية من ٧ ايار الحالي.

وكما يجدر ذكره ان قرار الحظر هذا قوبل بانتقادات شديدة واستهجان عام في اوساط الاسرة الدولية، وبادر العديد من الدول الى شجبه. فقد دانه الاتحاد السوفييتي ورومانيا وبلغاريا وتشيكوسلوفاكيا والمكسيك واسبانيا والارجنتين وكوبا. كما اعترف جورج شولتس، وزير الخارجية الامريكي بان قرار الحظر اثار حملة انتقادات شبه جماعية من جانب شركاء الولايات المتحدة في قمة بون الصناعية، واجمعت هذه الدول جميعا على ان مثل هذا القرار يتعارض ومبادئ وقواعد العلاقات بين الدول ويشكل نوعا من الضغط والتدخل في الشؤون الداخلية لنيكاراغوا الامر الذي يخلق عقبة في طريق احلال السلام في منطقة امريكا الوسطى

ومن ناحية اخرى صرح الرئيس الامريكي، رونالد ريغن، يوم الخميس الماضي في بون ردا على اسئلة الصحفيين بانه لن يعترف بقرار محكمة العدل الدولية بشأن قرار الحظر الاقتصادي والسياسي في حال لجوء نيكاراغوا الى هذه المحكمة.

وكما هو معروف فان الرئيس النيكاراغوي، دانييل اورتيغا، يقوم الآن بزيارة الى رومانيا ضمن اطار الجولة التي يقوم بها في اقطار اوروبا الاشتراكية والتي زار خلالها الاتحاد السوفييتي وبلغاريا وبولونيا.

✽ تهنئة ✽

الى الابنة العزيزة المحامية ناهدة شحادة بمناسبة افتتاح مكتب المحاماة في كفرياسيف - في بناية السيد منعم جريس، متمنين لك التوفيق والنجاح في خدمة الجمهور وقضايا شعبك.

يوسف وتوفيق شحادة وأهل بيته

فصل ثلاثة عمال عرب بسبب غيابهم عن العمل في الاول من أيار

● صاحب العمل يخاطب المفصولين: «العمال مثل الزبالة، وأنا أرميكم وأستخدم غيركم متى أشاء» ! ●

● من مكتب «الاتحاد» في الناصرة - قام صاحب مشتل الورود في مستوطنة «مرحافيا» قرب العفولة، اوري ليبهير، بفصل ثلاثة من العمال العرب لديه من العمل لأنهم مارسوا حقهم في التغيب عن العمل في عيد العمال العالمي، أول ايار. والعمال هم: طارق جوابري وعبد العزيز شلبي وعمر علي حشمي من قرية اكسال.

وقد روى مراسل «الاتحاد» المصمم ثالثهم: في يوم الثلاثاء (٣٠/٤) هددنا صاحب العمل بالفصل من العمل اذا تغيب عن العمل في أول أيار. فاعترضنا على موقفه التعسفي وأبلغناه ان التغيب عن العمل في هذا اليوم هو حقنا وان الهستدروت أعلنت عن هذا اليوم يوم عطلة رسمية مدفوعة الأجر، وانه بالزامنا على العمل انما يخالف القانون ويدوس على أحد حقوقنا الأساسية. لكنه رد علينا بالزعيق العنصري والتهديد والوعيد قائلاً: «يوجد لكم أقرباء كثيرة ولكن في دولة اليهود لا يحق لكم أن تتكلموا اذهبوا الى دولة عربية وتكلموا هناك ما تريدون. أما هنا فأنا الذي يقرر واذا لم يعجبكم فسأطردكم واحضر غيركم فالعمال مثل الزبالة، أرميكم وأحضر غيركم متى أشاء».

وحين رفض العمال الانصياع لأوامره المجحفة من طريق سائق السيارة، بأن لا يحضروا الى العمل، ولم يتوقف هذا التصرف العنصري عند صاحب المشتل وجاء الموقف الأكثر غرابة من القيادة المركزية. ففي اليوم التالي (الجمعة) توجه العمال الثلاثة الى مجلس عمال العفولة والتقوا المسؤول النقابي عن العمال الزراعيين واسمه موني، فقال لهم محليكم أن تفهموا الموقف فهناك أماكن عمل لا يستطيع صاحبها تعطيل العمل فيها. خذوا مثلا المستشفيات، بل انني انا نفسي موظف في الهستدروت واشتغلت يوم أول أيار. على أية حال فسأساعدكم، سأرسل رسالة الى اوري أرجوه فيها أن يعيدكم الى العمل.

ولكن العمال رفضوا هذا الموقف وقالوا له: لا نريد أن تكتب رسالة رجاء فهذا فضيحة على ثلاثي ومن واجبك الدفاع عنه بحزم. فاما أن تعلن موقفك الساند لنا والرجم الموقف الى لغة الفصل واما أن تقول بصراحة أنك عاجز. فرد: لا أستطيع أن أتعهد!

✽ تهنئة ✽

الى الصديق سليمان نابلسي وخطيبته هيام مراد بمناسبة الخطوبة وعقبال الفرحة التامة

محمود زيادة ورياد سليمان
ومنير عودة وأحمد اسحق
ومروان موسى ورياض موسى

للبيع في حيفا

داران ٣ + ٣ غرف في وادي الجمال (عين هيام)، مبنيتان على أرض مساحتها تبلغ ٥٠٠ م² + تلزين كبير جداً + مطبخان + تلفون + كهرباء ٣ فاز + حديقة كبيرة وموقف لأربع سيارات. الدار واحدة منها تتطلب تصليح داخلي). السعر ٨٥٠٠٠ دولار ممنوع.

للاتصال: مكتب المحامي ماهر تلحمي تلفون: (٥٣٦٧٨٤) - (٥٢٨١١٠) و ٠٤ - بين الساعات ٨,٠٠ الى ١٢,٠٠ صباحاً و١٦,٠٠ الى ١٨,٠٠ مساءً.

اللجنة القطرية للطلاب الثانويين العرب في اسرائيل

ص.ب ١٥٧١

تدعو جماهير الطلاب الثانويين للمشاركة في المهرجان السنوي التقليدي - مهرجان يوم الطالب القطري وذلك اليوم الاحد ٥/٥/٨٥ من الساعة العاشرة صباحا حتى الساعة الثانية والنصف ظهرا في قاعة سينما ديانا في الناصرة.

يتكلم في البرنامج الخطابي:
● ناصر دخش - رئيس اللجنة ويقدم تقرير حول عمل اللجنة في الدورة الدراسية الحالية ● الاستاذ حبيب بولس ● تحية الاتحاد القطري للطلاب الجامعيين العرب ● طالب ثانوي يهودي ● ممثل عن بلدية الناصرة ● النائب الجبهوي توفيق طوبي ○ يليه برنامج فني حافل يشمل: ● غناء ● عزف ● تمثيل ● رقص ● زجل ● شعر ● وبرامج اخرى متنوعة.

تعزية

■ اللجنة المركزية للحزب الشيوعي الاسرائيلي تنعى بمزيد الحزن والأسى الرفيق

بشارة طنوس

الذي توفي في الناصرة يوم الجمعة (٣/٥/١٩٨٥) عن عمر يناهز الـ ٧٤ عاماً ، المناضل الشيوعي الذي أسهم في مسيرة شعبنا وطبقته العاملة، وتشاطر العائلة بمصابها الأليم

■ اللجنة المركزية للحزب الشيوعي الاسرائيلي ■

وحدة حال بين «المتكديمت» و«المعراخ»!

● شفاعمرو ـ لمراسلنا ـ تصدى الجمهور الشفاعمري، في ندوة دعت اليها رابطة الطلبة الجامعيين في شفاعمرو الجمعة الماضية (٨٥/٥/٣)، لحضور مناظرة بخصوص انتخابات الهستدروت المقبلة، لتصرفات ممثل «المتكديمت» المنشق غازي غاوي وسكرتير مجلس عمال شفاعمرو المعراخي خليل مشيعل في محاولتهم فرض شخصيتهما مشاركين في الندوة. الامر الذي لم يكن متفقا عليه حيث ان رابطة الطلبة لم تدعهما للمشاركة، ثم اضطرهم الى الانسحاب معا من القاعة وسط استياء الجمهور واستنكاره تصرفهما الذي اثبت مدى التوافق ما بين المعراخ و«المتكديمت» في عدائهم للجبهة. وما اكد ذلك ايضا مدى الانسجام الذي بدا ما بين مشيعل وغاوي وتهديد الاول لاعضاء الرابطة بانه لن يسمح لهم بدخول دار مجلس العمال بعد اليوم (!!).

وكانت رابطة الطلبة الجامعيين ارادت اشراك ممثلين عن طرفين في المناظرة الا ان عضو اللجنة المركزية للهستدروت جورج سعد تهرب من المشاركة، وكذلك فعل نواف مصالحة. كما ان حزب «المعراخ» رفض الرد على توجه الرابطة اليه بحضور شخصية مركزية من قبله للمشاركة.

وبعد ما اوضحه عريف الندوة ماجد حمدان منذ بداية الندوة، وقال، بناء على ذلك قررت الرابطة التخلي عن مشاركة شخصيات طرفية في المناظرة وعليه اكتفت بالشاعر سالم جبران عضو الادارة القطرية للجبهة الديمقراطية واعلمته بقرارها. ودعا عريف الندوة ممثلي الاحزاب الحاضرين الى المنصة. ولكن خليل مشيعل هب من مكانه صارخا، ردا على قول عريف الندوة بان «المعراخ» لم يرد على توجه الرابطة اليه باحضار شخصية مركزية قائلا انه «مشيعل» هو المعراخ ورب المعراخ في شفاعمرو، طالبا من العريف التراجع عن كلامه ومشترطا مشاركته بذكر لقب «مشيعل ابو المعراخ» فتصدى له الحضور واعضاء الرابطة رافضين طلبه. ولكنه عاد وطلب تغيير النص بحيث يشمل خليل مشيعل ابو المعراخ في شفاعمرو.

ولكن عريف الندوة واصل الدعوة الى ممثلي القوائم وحين دعا ممثل «المتكديمت» صعد المنشق غازي غاوي ممثل «المتكديمت» في الادارة القطرية، الى المنصة طالبا حق الكلام فتصدى له الجمهور معارضا السماح له بالمشاركة في الندوة لانها علنية. وتدخل مشيعل مطالبا بالسماح المجال له بالكلام.

وهنا رد احد اعضاء الرابطة موضحا بان الرابطة لم تدع غازي غاوي وانما «المتكديمت» هي التي اصرت على احضاره خلافا لقرار الرابطة بالغاء دعوة ممثلي الطرفين. ولكن «المتكديمت» اصرت على اشراكه في الندوة. واتضح فيما بعد زعرانها في محاولة اعتداء على احد اعضاء الرابطة الا ان الجمهور افشل محاولته الخسيسة هذه.

وبعد هذا لم يكن من مفر امام غازي غاوي وخليل مشيعل الا الانسحاب من قاعة مسرح «الكريال» التي جرت فيها الندوة. وحين واجه الجمهور مشيعل بان موقفه هذا يتفق مع «المتكديمت» وافق على ذلك.

ويذكر ان ممثلي «شينوي» ايضا خرجوا من القاعة بحجة انهم لا يستطيعون المشاركة في جو مشحون كهذا.

وقد بين امام الجمهور الكبير الذي حضر للاستماع الى المناظرة الا رئيس قائمة «الجبهة» في مجلس العمال الرفيق احمد حمدي الذي جرى في كلمته حقيقة «المعراخ» واتفاقه مع «المتكديمت» وتطابق مواقف جميع القوائم ضد «الجبهة» مشيرا الى حقيقة المعركة الانتخابية التي تدور بين طرفين لا ثالث لها هما خط الجبهة الديمقراطية الصلب والمثابر في الدفاع عن مصالح العمال وخط المعراخ ومن لف لفه من قوائم سلطوية وغير سلطوية. كما عرى مواقف «المعراخ» وسكرتيره في شفاعمرو وحقيقة اعماله المفضوحة، وقدم بيانا اطلع فيه الحضور على الدور الكفاحي لكتلة الجبهة في مجلس العمال.

ثم تحدث سكرتير الجبهة في شفاعمرو وعضو مجلس العمال موسى صقر. وتحدث عدد من الحضور مؤيدين لتمثيلهم واستنكارهم لتصرف مشيعل وزلم «المتكديمت» مطالبين بمحاربتهم.

طرد إمام مسجد ابوسنان لأنه يشكل «خطراً على أمن الدولة»!

● ابوسنان ـ لمراسلنا ـ داهمت قوة من بوليس مركز عكا بعد منتصف ليل الخميس الماضي، البيت الذي يقيم فيه إمام مسجد ابوسنان وأجرت حسنا صدر المنزل الواقع في حرم الجامع، واحتلت إمام المسجد لتجمع ساعات حيث جرى هناك ابلاغه بضرورة مغادرة البلدة خلال ساعات لكونه يشكل خطراً على «أمن الدولة» على حد زعم البوليس.

وبعد ان انتهت صلاة يوم الجمعة الماضي ودع الامام المصلين بحزن شديد وغادر ابوسنان عائداً الى بلده في الضفة الغربية المحتلة.

هذا وعم أوساط المصلين وأهالي ابوسنان السخط العارم على تصرفات البوليس التعسفي واعتبروا ذلك انتهاكا فظا لحرمة الجامع وحرية العبادة.

مؤتمر يوم الصيدلي الفلسطيني، الاول، يؤكد ضرورة الوحدة الوطنية

● سميح القاسم وهاشم محاميد يشاركان، عن «الجبهة» ●

● القدس ـ لمراسل خاص ـ عقدت نقابة الصيادلة في المناطق الفلسطينية المحتلة مؤتمر «يوم الصيدلي الفلسطيني» الأول، تحت شعار «نعم للوحدة الوطنية». وذلك يوم الجمعة الماضي ٨٥/٤/٢٦ على مسرح النزهة «الحكواتي» في القدس.

ووجهت الدعوة الى عدد من القادة الجبهويين في اسرائيل، وشارك في المؤتمر، عنهم الشاعر الكبير سميح القاسم ورئيس بلدية أم الفحم هاشم محاميد، والخرج المؤتمر بالقرارات والتوصيات التالية:

● دعوة جميع الفصائل الفلسطينية الى الوحدة الوطنية واعادة اللحمة الى منظمة التحرير الفلسطينية.

● دعوة الصيادلة في المناطق المحتلة الى الالتفاف حول نقابتهم والالتزام بتراتيبها وأدوائها.

● رفع مستوى المهنة الصيدلانية في الضفة والقطاع.

● دعوة نقابة الصيادلة ولجنة الصيادلة في الجمعية الطبية العربية في قطاع غزة الى احياء الندوات العامة.

● العمل على زيادة التفاعل والتنسيق بين نقابة الصيادلة ومصانع الأدوية العربية الوطنية في الاراضي المحتلة والعمل على انشاء لجنة فنية من الاطراف المعنية للاشراف ودعم الصناعة الدوائية وترسيخ العلاقة فيما بينهم.

● دعوة النقابة الى تبني فكرة انشاء مجلس صحي في الأراضي المحتلة والطب من نقابات الاطباء، وأطباء الأسنان والاطباء البيطريين العمل من أجل تأسيس هذا المجلس واخراجه الى حيز الوجود.

● الدعوة الى التنسيق البناء والمستمر بين نقابة الصيادلة في الضفة الغربية ولجنة الصيادلة في الجمعية الطبية العربية في قطاع غزة.

● اصدار كتيب يعد بمناسبة تحت شعار «يوم الصيدلي الأول» يحتوي على ما تم انجازه في هذا اليوم.

● الدعوة الى عقد يوم الصيدلي الثاني في العام القادم، على أن يكون يوماً استمرارياً.

اضراب انذاري لموظفي وعمال صحيفة «القدس»

● القدس ـ نفذ موظفو وعمال صحيفة «القدس»، يوم الخميس الماضي اضراباً انذارياً واعتصاماً ليوم واحد في مكاتب الصحيفة احتجاجاً على صرف رواتبهم بموجب سعر الدينار الأردني في البنوك الاسرائيلية مما يؤدي الى تآكل الرواتب بنسبة ٣٠ بالمائة.

وكان العمال والموظفون قد قدموا عريضة الى مكتب الصحيفة طالبوا فيها بصرف رواتبهم بموجب سعر الدينار العادي الا أن صاحب الصحيفة قام بتمزيق العريضة فعادوا وقدموا عريضة تحمل مطالبهم وأعلنوا فيها أنهم سيضربون يوم في حالة عدم الاستجابة لطلبهم العادل بما كان منه الا ان فصل أحد العمال.

وفد عن اللجنة الاسلامية العامة يستطلع آثار التخريب في مقبرة طبريا

● *لقاء بين الوفد وبين رئيس بلدية طبريا ورئيس المجلس الديني اليهودي فيها* ●

● كفركنا ـ لمراسلنا عادل شناوي ـ قام وفد اللجنة الاسلامية العامة، في الاسبوع الماضي، بزيارة الى المقبرة الاسلامية في طبريا التي انتهكت مؤخراً وتقل ترليها لاستخدامه في أحواض الورد والحدائق. وتأكد الوفد من انه تم تخريب المقبرة وتحويل قسم منها الى مزبلة ونبش عدد من قبورها.

وبعد زيارة تفقدية للمقبرة قام وفد اللجنة الاسلامية العامة المؤلف من رئيس اللجنة القطرية ورئيس بلدية شفاعمرو، السيد ابراهيم ابو صيني وسكرتير اللجنة الاسلامية محمد زيدان، بمقابلة رئيس بلدية طبريا ورئيس المجلس الديني في المدينة، وطرح الوفد موقف اللجنة من موضوع الاعتداء على المقبرة ومطالبها بهذا الشأن. واتخذ المجتمعون القرارات التالية:

● تقوم بلدية طبريا بتنظيف المقبرة وازالة الاوساخ منها ● تقوم البلدية بتسييج الشارع المار من المقبرة ● تحمل البلدية على توفير الميزانية الكاملة لتسييج المقبرة بشكل عام على ان تقوم هي بتنفيذ العمل ● يقترح المجلس الديني بالقدس بأن ... ● يقوم المجلس الديني بصيانة رش الاعشاب والنباتات في أرض المقبرة على ان تقوم اللجنة الاسلامية بتحضير الادوية المطلوبة ● يتعهد ما تم الاتفاق عليه باشراف سكرتير اللجنة الاسلامية العامة.

وفي حديث لمراسلنا قال السيد محمد زيدان، ان جوا من الهدوء والاحترام المتبادل ساد الاجتماع.

لا هم ولا الظرف مخولين!

حول دعوة «المواكب»:

● بقلم: د. اميل توما ●

■ اعلنت مجلة «المواكب» الثقافية، وتصدر في الناصرة منذ وقت وجيز، وهذا ليس حديث العهد في التعامل مع الثقافة الفلسطينية، عن تنظيم ما اسمته «مؤتمر الثقافة الفلسطينية الاول» لمناقشة قضايا الفكر والتربية والادب والثقافة قبل العام ١٩٤٨، وذلك في مدينة الناصرة في العاشر من ايار الجاري.

ويتضح من قائمة المحاضرين حول مختلف المواضيع ـ «المجتمع الفلسطيني» «الثقافة في فلسطين» «التراث والفلكلور» ـ ان المبادرين الى عقد هذا المؤتمر ارادوا، وعيا، أن يكون طابع المحاضرات ... باشكال وايديولوجيات بعيدة عن ماهية الثقافة العربية الفلسطينية الثورية.

ثم كيف يسرع المبادرون ـ مهما يقصدوا ويحسبوا انفسهم ـ ... «مؤتمر الثقافة الفلسطينية الاول»؟

يقينا انه لا مبرر على ذلك، في الظروف الراهنة، حتى اولئك الذين ... الدعوة الى هذا المؤتمر ...

وكيف يصح تسمية هذا الاجتماع مؤتمرا ثقافيا فلسطينيا وقد استبعد منه زملاء ... ابرز كبار المثقفين الفلسطينيين التقدميين ... وعبد الكريم الكرمي (ابو سلمى) وخليل السكاكيني وعبدالله البندك ومطلق عبد الخالق وعبد الرحيم محمود ومحمود الحوت وراسي الطويري ومعين بسيسو وغيرهم؟

لن يكون هذا المؤتمر اكثر من ندوات حول مواضيع مختلفة يشارك فيها مثقفون ... سياسيا. وعلى هذا الضوء يمكن تسمية هذه الندوات ندوة حول «ثقافة فلسطينية في ايام الانتداب ـ في اسرائيل». فتأكيد الموقع ضروري حتى لا يكون هناك التباس ... الثقافة العربية الفلسطينية واسع ورحب. وليس هناك ما يمنع ... ولكن لا يحصل التشويه ... الذين يريدون تسميته لقائهم «مؤتمر» ... في اسرائيل وفي غياب بلدية الناصرة التي يجرونه في بيت الاولمبياد على الثقافة العربية الفلسطينية في اسرائيل.

ولهذا نرى ان نقاطع هذا الاجتماع او اللقاء. ولا نعتقد ان جمهور المثقفين التقدميين ... سيشاركون فيه بطابعه الفكري وتوجيهه الاجتماعي الضيق، بل سيكون شاحب وهزيلا ... لم يشارك فيه مثقفون جامعيون.

بنيامين غونين:

مذكرة بيرس الى شولتس هي تعهّد بمواصلة المسّ بحقوق الأجيرين ومستوى المعيشة

● حيفا ـ لمراسلنا ـ حذر النقابي الجبهوي بنيامين غونين، عضو اللجنة التنفيذية للهستدروت من أن المذكرة السرية التي بعث بها رئيس الحكومة شمعون بيرس الى وزير الخارجية الأمريكي، جورج شولتس، تتضمن تعهدا من الحكومة باتخاذ اجراءات اقتصادية جديدة بعد الانتخابات للهستدروت تنص على مواصلة تجميد الأجور والمس بمستوى معيشة الجماهير ...

وتطرق غونين الى التطورات الأخيرة في قضية «أتا» فقال ان الصفقة ـ صفقة بيع مصانع «أتا» التي يدعي وزير الصناعة والتجارة، اريئيل شارون، انه على وشك توقيعها مع المليونير الأجنبي ناصر، ما هي الا صفقة غش وخداع لن تؤدي الا الى اغلاق مصنع «أتا» وقذف آلاف عماله الى سوق البطالة وتركهم الآلاف من أبناء عائلاتهم بدون مصدر رزق.

وأوضح غونين أن هذه الصفقة ليست لشراء المجمع وانما لشراء الأرض التي يقوم عليها وهي تساوي ملايين الدولارات. وأشار في هذا السياق الى سابقة مماثلة في تل حنان (قرب حيفا) حيث أغلق مصنع «كايزر» لتركيب السيارات، ثم أقيمت على أرض المصنع عمارات سكنية. فالصفقة تبدو، لأول وهلة، مخرجاً من الأزمة، الا ان المبادرين لها يجنون كل الجهد عن العمال وأبناء عائلاتهم وما يهمهم هو جني الأرباح السهلة.

مع افتتاح دورة الكنيست

● تتمة من الصفحة الأولى ●

وقف تزويد المستشفيات الحكومية بالكهرباء والأدوية بسبب ديون وزارة الصحة

● تل أبيب ـ قررت شركة الكهرباء القطرية في نهاية الأسبوع الماضي، قطع التيار الكهربائي عن مستشفى «رونتشيلد» (في حيفا) و«حطيل يافله» (في الخضيرة) وذلك إجراء ضغط على ديونها للشركة البالغة ٥٢ مليون شيكل عن الأشهر الثلاثة الأولى من السنة.

وأعلنت الشركة ادارتي المستشفيين بأنها ستكون مضطرة، ابتداء من مطلع الأسبوع (اليوم ـ الأحد) الى قطع التيار الكهربائي عنها وأعلن مسؤولون في شركة الكهرباء أن المستشفيات كافة في البلاد مدينة لها لكن دين هذين المستشفيين الحكوميين هو الأكبر.

ومن ناحية ثانية، أعلم أصحاب مصانع الأدوية وزير الصحة مردخاي غور، أنهم سيوقفون تزويد المستشفيات الحكومية بما بسبب دين الوزارة لهم وأعلن منتجو الأدوية انهم انتظروا حتى الآن عن القيام اجراءات الا ان الوضع لم يعد يطاق. وطالبوا الوزير غور بتسديد ديون وزارته لهم شرطا لاعادة تزويد المستشفيات بالأدوية.

كيسار يزور أم الفحم ويطالب، بكل صفاقة، بـ ٨٠٪ من الاصوات!

الألوف تشيع ابن الناصرة البار المناضل الشيوعي القديم بشارة طنوس

* *توفيق زياد: كان أصيلاً وليس مزيفاً بل كره كل المزيفين أصحاب الكلام الأصفر وخصوصاً في هذه المرحلة* *

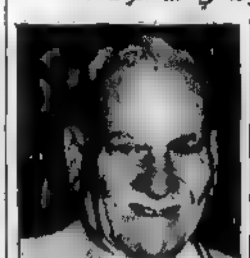

● من مكتب «الاتحاد» في الناصرة ـ شيع الالوف من ابناء الناصرة وكافة انحاء البلاد، امس (السبت)، جثمان ابن الناصرة البار واحد مؤسسي الحزب الشيوعي فيها بشارة طنوس الاسعد (ابو عصام)، الذي كان توفي ظهر امس الاول (الجمعة) عن عمر يناهز الـ ٧٤ عاما.

وقد سارت الجنازة في موكب مهيب من حي «مكرميه» في شيورت حملت الى حديقة المدينة في الناصرة العربية ... البشارة للروم الارثوذكس لتشيعه فرقة الطبول ... الشبيبة الشيوعية وحملة الاكاليل وبعد اقامة الصلاة على روح الفقيد سجي جثمانه فوق ... الكنيسة ... بحرس الشرف من اعضاء الشبيبة الشيوعية.

وتوقف موكب الفقيد رئيس بلدية الناصرة، عضو المكتب السياسي للحزب الشيوعي الاسرائيلي ـ النائب توفيق زياد فأعلن ...

جبهة عين ماهل الدمقراطية

* اجتماعات أحياء *

■ حي العين: اليوم، الأحد ٨٥/٥/٥ الساعة ٧,٠٠ مساء في بيت زياد قاسم. يتكلم: سهيل دياب وزياد قاسم وعارف أحمد أمون.

■ حي الشيكونات ـ يوم الاثنين ٨٥/٥/٦ الساعة ٧,٠٠ مساء في بيت حمزة حبيب الله يتكلم: سميح غنادري وحمزة حبيب الله وفواز أبو ليل وعارف أحمد أمون.

● تعزيـة ●

أعضاء الحزب والشبيبة الشيوعية في ام الفحم يتقدمون بتعازيهم القلبية الحارة الى حسين حصري وزوجته وأولاده بوفاة نجوى التي وافتها المنية اثر مرض لم يمهلها طويلاً.

تعازينا

● الى الصديقين كريم ونادر كساري والعائلة بوفاة الوالدة.

اعضاء الحزب والشبيبة ـ يافة الناصرة

● الى آل سروجي في الناصرة بوفاة فقيدهم منصور نجيب سروجي.

● والى آل ديبات وآل سكران بوفاة فقيدهم جميل فريد ديبات.

اعضاء الحزب الشيوعي ـ الناصرة

● الى الزميلة الطالبة سوسن ديبات نتقدم بأحر التعازي بوفاة الوالد.

لجنة الطلاب العرب ـ جامعة حيفا

جبهة الناصرة الدمقراطية

* اجتماعات أحياء *

● الى الأمام لاسقاط الاغلبية المعراخية في مجلس عمال الناصرة

● من اجل انزال المعراخ الى أقلية لا يستحق اكثر منها

■ حي المسلخ ـ يوم الاثنين ٨٥/٥/٦ الساعة ٧,٣٠ مساء في بيت الأخ سعد عيد. يتكلم: النائب توفيق زياد ـ رئيس بلدية الناصرة، والاستاذ عبدالله جبران ـ عضو مكتب جبهة الناصرة الدمقراطية، والعامل يوسف خطيب ـ مرشح الجبهة لمجلس عمال الناصرة والأخت سناء كريم ـ مرشحة الجبهة لمجلس النساء العاملات متحدثات.

■ حي الكروم ـ يوم الثلاثاء ٨٥/٥/٧ الساعة ٧,٠٠ مساء في بيت الأخ عمر حسين (الخوري). يتكلم: القائم بأعمال رئيس بلدية الناصرة ـ رامز جرايسي والمحامي مصطفى القادري. يفتتح الاجتماع: محمد حسين (الخوري).

■ حي اللاتين ـ يوم الثلاثاء ٨٥/٥/٧ الساعة ٧,٣٠ مساء في بيت المهندس نادر خليل سروجي. يتكلم: النقابي سهيل دياب ـ رئيس قائمة الجبهة لمجلس عمال الناصرة والمهندس وليد الحاج ـ سكرتير جبهة الناصرة الدمقراطية. يفتتح: العامل فرج أبو العسل، مرشح الجبهة لمجلس عمال الناصرة.

الجبهة الدمقراطية للسلام والمساواة

المثلث ـ القطاع الجنوبي

● اجتماعات سكانية ●

■ الطيبة ـ يوم الاثنين ٨٥/٥/٦ الساعة ٦,٠٠ مساء في بيت سلامة عبد القادر. يتكلم: موسى جبالي ونبيه أبو راس.

■ الطيبة ـ يوم الثلاثاء ٨٥/٥/٧ الساعة ٦,٠٠ مساء في بيت علا أبو راس. يتكلم: موسى جبالي وجلاء أبو راس.

الهستدروت ذراع للسلطة وللحزب الاكثرية في تعاملها مع الطبقة العاملة وخاصة العربية (٣)

● بقلم: جمال موسى ●

(عضو اللجنة التنفيذية للهستدروت)

● حيفا - مكتب «الاتحاد» - ننشر فيما يلي الحلقة الثالثة والأخيرة من دراسة الرفيق الشيوعي جمال موسى، عضو اللجنة التنفيذية للهستدروت، عن تطور الطبقة العاملة العربية في اسرائيل وتطور علاقاتها مع المؤسسة «العمالية» الكبرى في البلاد الهستدروت، وتعامل هذه المؤسسة مع عضائها العرب على الصعيد التنظيمي (لجان ومجالس العمال، ورأي ترسائل العاري لقادة الهستدروت حرمان الأعضاء العرب من أجهزة تنظيمية ترعى مصالحهم وتقدم الخدمات الهستدروتية لهم.

وقد نصح جمع النشطاء الجمهوريين بمطالعة هذه الدراسة ونذكرهم بأن الحلقتين السابقتين نشرتا في «الاتحاد» - عددي الاربعاء ٨٥/٤/١٦، والاثنين ٨٥/٤/٢٢.

● السياسة تحدد على ضوء نتائج الانتخابات ●

بدءاً على النتائج انفة الذكر يصبح المراقب سياسته تجاه العمال العرب في الهستدروت والهاء عليهم في انتخاب مجالس عمال في الرامة، وتصفية الدائرة العربية التي سميت «الدمج»، فقد جاء في التقرير الخاص ما يلي:

«قطع الطريق على امكانية تسلط «ركاح» الفرع أيجب اقامة مجالس مختلفة بشكل مناسب تضم عدداً من القرى العربية بحيث يضمن توازن قوى لعزل المرد جبهة ركاح».

بناءً على هذا الاستنتاج أقيم مجلس عمال مركز الجليل الذي يشمل ١٣٦، قرية مجاورة، وضم اليها بركا والبستان في الغرب، وعين الأسد وبيت جن في الشرق، بينما لم يضم اليها مغار وكفرياسيف القريبتين، وهذا ما يثبت ان الهدف سياسي وليس المصلحة النقابية لأعضاء الهستدروت. ويعترف بهذا معدّو التقرير انه يقولون: «مع كل هذا، هنالك شك في امكان التعاون المجدي بين قرى المنطقة». وهكذا، استهدفت هذه التشكيلة من القرى منع «الجبهة» من الحصول على الأكثرية في هذا المجلس، التي توجد للجبهة فيه رغم كل ذلك كتلة كبيرة رغم محاولات القيادة المعراخية للهستدروت منع ذلك.

ولكن سياسة القيادة المعراخية العنصرية وتخوفها من حصول «الجبهة» على أكثرية المقاعد في مجالس العمال العربية، جعلتها تتخذ بل تفرض ضمّ قرى عربية الى مجالس عمال يهودية، وذلك بموجب ما جاء في التقرير، حيث بيّنا لهم تسلط «ركاح» في المجالس المستقلة هذا من جهة وضمان السيطرة المباشرة لسكرتيري مجالس العمال اليهود، من الجهة الثانية».

وبناءً عليه قامت القيادة المعراخية في الهستدروت بضمّ مجد الكروم والبعنة ودير الأسد وسخنين وعرب السواعد الى مجلس عمال كرميئيل، وضمّ دبورية والمزرعة الى مجلس عمال نهاريا، وضم القرى المجاورة بتاعدها الى مجلس عمال العفولة، وضم عدد من قرى المثلث الى مجالس عمال في المدن اليهودية المجاورة. وفي الواقع فان هذا الالحاق هو سياسي وشكلي، وليس نقابي ولا لمصلحة العمال العرب فيه مطلقاً لأن المجالس المذكورة لا تقدّم اية خدمات على الاطلاق للقرى المذكورة وأكثر من هذا يمنع عمال معظم هذه القرى من الاشتراك في انتخابات المجالس الدينية لها، مثل منع عمال قرى مجد الكروم والبعنة ودير الأسد وسخنين وعرب السواعد من التصويت لمجلس عمال كرميئيل، ومنع دبورية والمزرعة من الاقتراع لمجلس عمال نهاريا ومنع قرى المرج وقرى المثلث من انتخاب المجالس الدينية لها. وسمح فقط لعمال القرى ... ووادي الحمام الاشتراك في انتخاب مجلس عمال طبريا بعد أن ضمن عدم سيطرة ركاح هنالك واشتراك عمال المزرعة في انتخابات مجلس عمال نهاريا.

هذا مع العلم ان معدّي التقرير يعترفون بأنه «يوجد في القطاع اليهودي عدم تفهم ومعرفة باحتياجات القطاع العربي». ويضع معدّو التقرير بديلاً آخر أكثر «ديمقراطية» وهو «اقامة مجالس فرعية تضم عدداً من القرى العربية في القطاع الواحد تتعاون تنظيمياً وادارياً مع مجلس عمال يهودي كبير» وبناء على هذه التوصية ألغي مجلس العمال المستقل الذي أقيم في قرى دالية الكرمل وعسفيا، وحوّل هذا المجلس الى مجلس فرعي يتبع الى مجلس عمال مدينة حيفا، وهكذا ضاعت مرة أخرى حقوق هؤلاء العمال.

والحل الثالث لسياسة التمييز القومي العنصري ضد العمال العرب، الذي يقترحه أصحاب التوجه الأكثر «ديمقراطية» في القيادة الهستدروتية يقضي على «ليس مانعاً أن يسيطر ركاح» في مجالس عمال عربية فهذه هي الضريبة التي علينا ان ندفعها لقاء المراهنة على اسس الحرية الديمقراطية» ومع كل هذا، يعود أصحاب هذا التوجه فيتراجعون عنه بالدعوة الى اقامة لجان عمال معيّنة، بموجب الاقتطار خمس سنوات قبل انتخاب هذه اللجان. وخلال هذه الفترة من الزمن يُبذل جهد جدي لتحسين مكانة الهستدروت والتقرية مركز لظل الأحزاب الرسمية المقربة من الحكم».

ويتوقع أصحاب هذا الرأي أن يلجأ «ركاح» بالاستئناف الى محكمة العدل العليا ضد تعيين لجان على أساس المفتاح القطري، أي ليس على أساس نتائج التصويت الفعلي الذي تحرز فيه «الجبهة» نسبة عالية من الأصوات. وبناءً عليه، فإن عدد سنوات عديدة، فإن عمال على اساس النسبة القطرية العربية لانتخابات الهستدروت في ام الفحم التي أصبحت مدينة الآن) وطمرة، وسخنين وراهط وكفركنا وغيره اللجان يسيطر عليها المعراخ وأحزاب الحكم الأخرى بينما للجبهة تمثيل صغير جداً في هذه اللجان.

وعلى الرغم من أن دستور الهستدروت للانتخابات ينص على انتخاب اللجان المعينة في انتخابات مؤتمر الهستدروت الذي يلي تعيين اللجان، فإن القيادة المعراخية ترفض اجراء انتخابات للجان المعينة في القرى المذكورة في الانتخابات المقبلة للهستدروت في ١٩٨٥/٥/١٣. وبالفعل فقد تقدم كتلة «الجبهة» في اللجنة التنفيذية للهستدروت بالاستئناف الى لجنة المراقبة المركزية مطالبين باجراء انتخابات لمجالس عمال بدل اللجان المعينة أو اجراء انتخابات للجان، ولا تزال القيادة المراخية تماطل في الموافقة على الاستئناف وحتى الآن لم تصدر هذه المراقبة قراراً بهذا الشأن.

ويطرح السؤال لماذا يحدث هذه المعراخ هذه السياسة والممارسات التعسفية والعنصرية لحرمان الأعضاء العرب من حقهم في انتخاب مجالس عمال في قراهم؟ وهل يمكن وراء هذه السياسة منع الجبهة (ركاح) من السيطرة على هذه المجالس ولماذا يا ترى يجب منع «الجبهة» من هذا؟

الجواب عند معدّي التقرير الخاص الذي جاء فيه بالحرف الواحد: «ان المشكلة الصعبة جداً الناجمة عن استمرار نشاط المجالس المستقلة واقامة مجالس أو لجان أخرى في المستقبل هي تركيبهم السياسي. فعلى ضوء ذلك القومية وزعزعة مكانة الهستدروت في الوسط العربي، من الممكن الاعتراض الا في مخالفة سياسية مكشوفة في اطار انتخابات هذه المجالس أن تحصل «ركاح» (الجبهة) على الأكثرية. وحكم «ركاح» في مجالس العمال يمنحها مركز قوا ونافذة «الكتابة» اعلاء اضراب. الفلا مواقف لقضايا قومية».

هذه هي الحقيقة، فالمعراخ يريد ارض سيطرته على العمال العرب بمختلف الطرق «التنظيمية» والتعسفية لمنعهم من الكفاح من أجل حقوقهم النقابية والمطلبية اليومية والمهنية وحقوقهم القومية مثل الدفاع عن الأرض والقرى وضد العنصرية والوقوف ضد سياسة الحرب والاحتلال، ومن أجل السلام العادل وحق الشعب الفلسطيني بدولته الوطنية الى جانب اسرائيل. هذه هي الأهداف الحقيقية لسياسة القيادة المعراخية للهستدروت منع كفاح العمال (العرب)، ومنع الحقوق المدنية والقومية، (وخاصة مواقف في القضايا القومية). لكن، مما لا شك فيه هو أن مستقبل سياسة القيادة المعراخية للهستدروت تام ولا ينتظره الا الفشل والانهيار فالجماهير العربية تنمو وتتطور ولا يمكن غير ذلك لعددها في ازدياد يقترب من ثلاثة أرباع المليون وعدد الأيدي العاملة يزيد عن (٢٠٠) ألف وعدد أعضاء الهستدروت حوالي (٢٠٠) ألف. وعليه لن يبقى أمام قيادة الهستدروت الا اعادة النظر في حساباتها وفي تعمل سياستها قبلاً لمخطرزاتها الفعل ذلك يوم ١٣ أيار القادم.

مركز احياء التراث - الطيبة

مناقصة

يعلن مركز احياء التراث عن مناقصة لمواد خام من الخشب لتصنيع مباني المهرجان الذي سيقام في الطيبة هذا العام.

١ - خشب ابيض سمك ٥سم عرض ١٠سم ١٥كوب
٢ - خشب ... سمك ٥ملم ١٢٢/٢٤٤ ١٤٤٩م
٣ - خشب سانفويش ١٧ ملم ١٢٢/٢٤٤ ٤٥لوح
٤ - خشب ابيض قيراط سمك ١٧ ملم عرض ١٥سم ٢٨م

فمن يرغب عليه التقدم شخصيا بعرض مفصل للنوعيات والاسعار للمركز في مدة اقصاها اسبوع من تاريخ الاعلان.

مركز احياء التراث - الطيبة - المثلث
رقم المنطقة ٤٠٤٠٠
ص.ب. ٤٧

اعلان حصر ارث

تقدمت للمحكمة الكنائسية للروم الارثوذكس في عكا والقضاء مضبطة موقعة من قدس الأب نقولا خوري كاهن طائفتنا في الرامة وبعض الوجهاء تفيد أن المرحومة جميلة خليل شيبان من ارثوذكس الرامة توفيت ودفنت فيها بتاريخ ١٩٥٦/١٢/١٧ عن وريثها الوحيد السيد خليل ابراهيم شيبان ابن أخيها، ولا يوجد وارث سوى من ذكر فمن له اعتراض على هذا فليقدمه لهذه المحكمة خلال ١٥ يوماً من تاريخ النشر.

رئيس المحكمة الكنائسية - الارشمندريت نقولا خوري

** تهنئة **

الى الزميل صبيح عودة بمناسبة حصوله على شهادة الماجستير (م.أ) بموضوع دراسات شرق اوسطية وأفريقية.

زملاؤك سعد سلمان أبو ليل وصديقه عارف ابو ليل

● تهانينا الحارة ●

● الى فرج سرحان وزوجته بمناسبة الزواج، ألف مبروك وبالرفاه والبنين.

● الى يحيى أبو عيشة وزوجته بالمولود البكر فاروق، نتمنى للطفل حياة سعيدة في ظل والديه.

● ليل وخالد عطيه ●

صن ب ١٠٤

نحن كلنا أبناء مصير واحد !

● بعث الينا الشيخ معاوية حسن جابر من الطيبة برسالة يقول فيها:

«ان ما ارسل اليكم من احد المصلين المعترض» وظهر في جريدة «الاتحاد» عدد يوم الثلاثاء ١٩٨٥/٢/٥، بحق امام مسجد «نداء الاسلام» في الطيبة الزاعم ادعاء باطل يراد به غرس الفتنة بين الشباب، وان كان غيوراً على الاسلام والشيوعية معاً فهذا لا يوجه الحقيقة بالحق».

ويضيف امام المسجد: «نحن كلنا ابناء مصير واحد ويجب ان نقاوم الظلم والاضطهاد الذي لا يفرق بيننا».

● امام مسجد «نداء الاسلام» في الطيبة - الشيخ معاوية حسن جابر ●

حول فيلم «غضب ومجد»

● بودي أن الاحظ لكم بانكم لم تبصروا كما يجب بفيلم «غضب ومجد» الاسرائيلي. ان هذا الفيلم يعرض لاشخاص رأوا في البريطانيين محتلين، ويعترف عند الكفاح اسلحة ضدهم. وعندما يشاهد المرء هذا الفيلم يعلم أكثر كفاح الفلسطينيين ضد الاحتلال الاسرائيلي. ان الكفاح هو واجب كل المناضلين ضد الاحتلال. هكذا هو الوضع اليوم وهكذا كان في الفيلم. ولذا فانه يستحق المشاهدة.

● يتسحاق مدين - كريات حاييم ●

● من أجل نصرة الجبهة في انتخابات الهستدروت

جبهة عكا الدمقراطية

تدعوكم لحضور الاجتماع الانتخابي الذي سيعقد مساء اليوم، الاحد ٨٥/٥/٥ الساعة ٧.٣٠ مساءً في بيت الزميل خالد سليمان.

يتحدث في الاجتماع: أحمد سعد

اعلان
اميل مطانس

يسرنا أن نعلن الى أهالي المنطقة الكرام عن افتتاح محل لبيع قطع غيار مستعملة لجميع أنواع السيارات

كفر ياسيف - بجانب سوبر ماركت بديع جريس. تلفون: (٩٦٢٧٤٩ - ٠٤).

● أسعار معقولة ● معاملة حسنة ● وأهلاً وسهلاً بكم

«علياه» تعتلي العرش وام الفحم تستغيث بكفر قرع !

الدوري المركزي ـ الدوري المركزي ـ المباراة المركزية

مباراة قمة ؟؟! عمَّ تتحدثون ؟

● علياه كفار سابا ـ هـ. أم الفحم ٢: صفر ●

■ كتب: أسعد تلحمي ■

● سجل الهدفين: غرلاسا (٤٥) وسلمان (٨٠)
● ملعب كفار سابا ـ ١٥٠٠ متفرج
● مستوى الاداء ـ ضعيف (٤)
● اللاعب الممتاز ـ غرلاسا (كفار سابا)
● الحكم: يهوشواع ليبا (عكا)

□ معذرة منكم جمهور ولاعبي فريق ام الفحم. معذرة على هذا التقرير الذي يتعرض لاداء الفريق امس في كفار سابا. كم كان بودي لو اكتب تقريراً ألطف ولكن الموضوعية تحتم علي ذكر الحقائق التالية:

لم يظهر الفريق الفحماوي في مباراته امس اداء يشير الى احتلاله قمة اللائحة في المنطقة الشمالية (ب) ويفارق نقطتين عن المرتبة الثانية.

لم أشاهد مباراة تليق بلقب مباراة قمة أو مباراة الموسم. لقد توقعت معركة رياضية يخوضها الفحماويون وذلك اعتماداً على ما شاهدته في مباراتي الطيرة ـ اور يهودا وطمرة ـ غيوها. لم أر المثابرة الكافية والكفيلة بالخروج بنقطة واحدة على الاقل. بالاختصار الى خيبة الامل كبيرة ولكن لاعبي ام الفحم يعرفون تماماً ان الفرصة لم تضع بعد خاصة وان فريق «علياه» كفار سابا، الذي احتل الصدارة بفرحٍ، يوم السبت القادم مباراة خارجية صعبة في كفر قرع امام الفريق المحلي الذي يحاول الهروب من القاع المؤدي الى الدرجة الثالثة.

علاوة عن اداء الفريق الفحماوي، اما الفريق المنافس «علياه» فلم يبد هو الآخر مباراة تؤهله الى الارتقاء الى الدرجة الاولى وهذا يعني ان المدربين شلومو شيرف ويتسحاك شوم والاستاذ هاشم محاميد والحكم المتقاعد مناحيم اشكنازي ومعهم (١٥٠٠) متفرج لم يشاهدوا مباراة جميلة أو على الاقل مثيرة.

جماهير غفيرة من ام الفحم والطيرة والطيبة وجلجولية وغيرها من قرى المثلث حضرت صباح امس الى ملعب «غيوعيل» كفار سابا حيث جرى اللقاء. وشاهدت اللاعب المخضرم الشيخ غرلاسا يقود فريقه. مثلما

تمل في معظم المباريات هذا الموسم الى النصر وشاهدوا ايضاً لاعباً لحماوياً ابيرا هو سعيد طاهر لم يستطع وحده ان يحسم المباراة لصالحه وصالح زملائه.

لعب الفحماويون في النصف الاول من المباراة بطريقة دفاعية واضحة بهدف الحصول على التعادل واعتمدوا على مهاجمين اثنين هما علي ناجي وعلي سليم لم يتمكن من اختراق مرمى كفار سابا ولو مرة واحدة. وبالمقابل قاد داني مندويل والشيخ غرلاسا بعض الهجمات على مرمى ام الفحم صدها الدفاع بنجاح.

في الدقيقة (٣٧) ضربة جزاء مباشرة لام الفحم عن بعد (٣٥) م من مرمى كفار سابا ارسل منها مجيد حسين صاروخاً ارتطم في زاوية العارضة والقائم وعادت الكرة الى الملعب بدون استغلال.

وفي اللحظات الاخيرة للشوط الاول احتسب الحكم الممتاز ليبا ضربة جزاء في الطرف الاخر من الملعب ومن بعد متشابه لقذف منه غرلاسا كرة مباشرة لمست يد الحارس الفحماوي، محمود منور وهزت شباكه وانه كان بامكانه صدها بلمسة يده.

انقلبت الصورة في الشوط الثاني من المباراة وانحصر الفحماويون في الدفاع وحاول الفحماويون شن الهجمات المتتالية على مرماهم ولكن في مثل اداء المهاجمين امس كان واضحاً ان هذه الهجمات لن تثمر عن هدف وهذا ما حصل في الدقيقة (٦٧) عندما تقدم غانم محمد بالكرة والى جانبه ثلاثة من زملائه وجميعهم عن بعد (١٠) م من المرمى. وقد حدث ارتباك غريب استغله مدافع كفار سابا ليبعد الخطر عن مرماه.

في الدقيقة (٨٠) خرج محمود منور، دون حاجة لذلك، من منطقة مرماه وقذف بالكرة بيده فأشار الحكم الى ضربة جزاء مباشرة عن بعد (١٨) لم يحد منها لويل كرة سهلة ربكت الدفاع ووجدت المدافع المحلي منشة سلمان منفذاً ليسكنها عن بعد خمسة امتار مرمى ام الفحم و٢:صفر. نتيجة قاتلة.

ان ما نأمله هو ان يسعد الشباب في ام الفحم جيداً للمباراتين القادمتين (في يكتمام ومع المجيدل في ام الفحم) ويحصلوا على تسجيل اكبر عدد ممكن من الاهداف بانتظار ما قد تسفر عنه مباراة كفار سابا مع كفر قرع ويكتمام.

لعب فريق ام الفحم بالتركيب التالي:

محمود منور (٣)، شكري محمد (٥)، يوسف محمد ابراهيم (٥)، مفيد عرض (٣)، محمود سليم (٤)، محمد مصطفى (٥)، مجيد حسين (٥)، سعيد طاهر (٦)، غانم محمد (٤)، علي ناجي (٤)، علي سليم (٣) [قاسم محمد (٥)].

● لقطتان مصورتان من لقاء كفار سابا ـ ام الفحم امس، السبت. تشاهد في الاولى كرة الشيخ غرلاسا تشق طريقها الى مرمى محمود منور العاجز عن صدها لتعلن الهدف الاول لكفار سابا. وفي الصورة الثانية سجمة من لاعبي ام الفحم يذودون عن مرماهم ●

تصوير: علي نصار

اجتماعات لنصرة الجبهة في انتخابات الهستدروت

■ الاثنين ١٩٨٥/٥/٦

● كوكب أبو الهيجاء الساعة ٧.٣٠ مساء. يتحدث: أسعد يوسف كناعنة.
● المغار الساعة ٧.٣٠ مساء. يتحدث: غسان حبيب.
● البعينة الساعة ٧.٣٠ مساء. يتحدث: سالم جبران.

■ الثلاثاء ١٩٨٥/٥/٧

● الرملة، مساء. يتحدث: غسان حبيب وموطي ابلي يتم
● جلجولية الساعة ٦.٠٠ مساء. يتحدث: اميل حبيبي واحمد عروري.
● قلنسوة الساعة ٧.٣٠ مساء. يتحدث: احمد علي طه وابراهيم قاضي

■ الاربعاء ١٩٨٥/٥/٨

● عيلوط، مساء. يتحدث: أسعد يوسف كناعنة.
● جديدة، مساء. يتحدث: راجي كركبي
● كابول، مساء. يتحدث: صليبا خميس.
● معاوية الساعة ٧.٣٠ مساء. يتحدث: جمال موسى وابراهيم صياد
● المغار مساء. يتحدث: غسان حبيب

أضاع الطمراويون ضربتي جزاء فضاعت (؟) فرصة الارتقاء !

● نتائج المباريات في الدرجة الثانية ●

[الاسبوع ٢٤]

[المنطقة الشمالية ـ أ ـ]

المباراة	النتيجة
م. عكا ـ شباب طمرة	٢:٢
معلوت ـ ب. ابريا	صفر:١
منصورة ـ ابيكيم	٣:٢
هـ. ابريا ـ عكا	١:٣
بيالك ـ مجد الكروم	٢:صفر
ابو سنان ـ شباب عكا	٣:١
كفر لسيع ـ اكسال	صفر:صفر

[المنطقة الشمالية ب]

المباراة	النتيجة
علياه كفار سابا ـ ام الفحم	٢:صفر
باقة الغربية ـ يكتمام	١:صفر
(سجل الهدف شريف مواسي)	
عسفيه ـ المجيدل	١:٢
الطيبة ـ بيت اليهود	صفر:صفر
بحتيال ـ ع. اوتفا	صفر:٣
ع. خيارم ـ دالية الكرمل	صفر:صفر
كفر قرع ـ سولم	صفر:صفر

[المنطقة الجنوبية ـ أ ـ]

المباراة	النتيجة
الطيرة ـ جلجولية	١:١
كفر قاسم ـ كتمونيم	٥:صفر
كفار سابا ـ اور يهودا	صفر:٢
هـ. هرتسليا ـ نفيه غولان	١:١
كفار شميم ـ عشيه يهودا	٢:٢
رمات هشرون ـ شيكون هزراح	صفر:١
الرملة ـ هـ هرتسليا	٢:٣

● لوائح الدرجة الثانية ●

[بعد الاسبوع الـ ٢٤]

● المنطقة الشمالية (أ) ●

	الفريق	الاهداف	النقاط
١.	شباب طمرة	٣٥:١٩	٣٩
٢.	م. عكا	١١:٤٧	٣٨
٣.	ابيكيم	٢٢:٤٩	٣١
٤.	م. عكا	٣٠:٤٣	٢٨
٥.	منصورة	٤١:٣٣	٢٨
٦.	بيالك	٣٠:٣٢	٢٣
[illegible]	[illegible]	[illegible]	[illegible]
[illegible]	هـ. ابريا	[illegible]	٢١
[illegible]	شباب عكا	٣٢:٣٢	٢٠
[illegible]	اكسال	٢٨:٢٨	١٩
[illegible]	مجد الكروم	٤١:٢٢	١٩
[illegible]	ابو سنان	٣٥:٣٢	١٧
[illegible]	المكر	٤٤:١٩	١٧
[illegible]	كفر لسيع	٣٦:٢١	١٥

● المنطقة الشمالية (ب) ●

	الفريق	الاهداف	النقاط
[illegible]	ع. كفار سابا	٣٣:٤٠	٣٣
[illegible]	ام الفحم	٢٤:٣٩	٣٣
[illegible]	الدالية	٢٧:٣٦	٢٩
[illegible]	عسفيا	٢٨:٣١	٢٨
[illegible]	باقة الغربية	[illegible]	٢٨
[illegible]	بيت اليهود	[illegible]	[illegible]
[illegible]	بحتيال	[illegible]	٢٣
[illegible]	ع. اوتفا	[illegible]	[illegible]
[illegible]	يكتمام	[illegible]	٢٢
[illegible]	سولم	[illegible]	٢٢
[illegible]	الطيبة	[illegible]	[illegible]
[illegible]	المجيدل	[illegible]	٢١
[illegible]	كفر قرع	[illegible]	١٨
[illegible]	عين خيارم	[illegible]	[illegible]

● المنطقة الجنوبية (أ) ●

	الفريق	الاهداف	النقاط
١.	شيكون هزراح	[illegible]	[illegible]
٢.	اور يهودا	[illegible]	[illegible]
٣.	الرملة	[illegible]	[illegible]
[illegible]	الطيرة	[illegible]	[illegible]
[illegible]	جلجولية	[illegible]	[illegible]
[illegible]	كفار شميم	[illegible]	[illegible]
[illegible]	رمات هشرون	[illegible]	[illegible]
[illegible]	هـ. هرتسليا	[illegible]	[illegible]
[illegible]	نفيه غولان	[illegible]	[illegible]
[illegible]	كفر قاسم	[illegible]	[illegible]
[illegible]	هـ. هرتسليا	[illegible]	[illegible]
[illegible]	كفار سابا	[illegible]	[illegible]
١٣.	كتمونيم	[illegible]	[illegible]
١٤.	عشيه يهودا	[illegible]	[illegible]

● م. عكا ـ هـ. طمرة ٢:٢ ●

■ من احمد حجازي

خسر فريق هبوعيل شباب طمرة نقطة ثمينة قد تؤدي الى فقدانه المرتبة الاولى في اللائحة والى عدم ارتقائه الى مستوى فرق الدرجة الاولى حيث انهى مباراته الخارجية بالتعادل بهدفين له وآخرين لمكابي عكا والتي حكمها من يروح.

لا شك اننا شاهدنا مباراة حامية ومثيرة مليئة بالاحداث منذ دقائقها الاولى. لهبوعيل طمرة همّ كثيراً على كسب المباراة، والاستمرار في تصدر اللائحة. ومن جهة اخرى حاول العكيون، بتشجيع جمهورهم المحلي وجمهور بيتار ابريه المنافس لطمرة كسب المباراة او على الاقل فرض نتيجة التعادل. فكان لهم ما ارادوا خاصة وان لاعبي هبوعيل طمرة اهدروا العديد من الفرص الرئيسية للتسجيل كانت اهمها في الدقائق السبعين والسبعين حين فشل كل من يوسي بن سمحون وسمير القط من تسجيل هدفين من النقطة البيضاء.

استمرت دقائق جس النبض حتى الدقيقة (١٢) حيث مرر صبيح صبيح الكرة الى عمر الاحمر الذي مررها بدوره الى سهيل شعبان الذي سدد الكرة ضعيفة الى يدي الحارس العكي.

الدقيقة (١٤) ومن الجانب الآخر ارسل شتو الكرة معلقة الى زميله الذي سدد عن بعد (١٠) امتار فتصدى لكرة يوسي بن سمحون وابعدها الى ركنية غير مستغلة. الدقيقة (١٦) يعود يوسي وينقذ مرماه من هدف اكيد حين خطف الكرة من قدمي لاعب مضيف.

الدقيقة (٢٥)، هجمة طمراوية منسقة بين كريستو وصبيح صبيح والاحمر ولاعب عكا يعرقل كريستو الذي دفع آنئذ نحو المرمى. فأشار الحكم الى ضربة حرة غير مباشرة عن بعد (١٦) متراً وكريستو يمرر الكرة الى سمير القط المختص في هذه الضربات فسدد الاخير كرة ماكرة الى اسفل الشباك العكية و ١:صفر لطمرة.

عزز هذا الهدف معنويات الضيوف وتعالت اصوات الجمهور التي طالبت بمزيد من الاهداف. وفي الدقيقة (٤٤) هجمة منفردة يقودها سمير القط الذي اندفع من وسط الملعب ومرر الكرة عن عدد من لاعبي عكا وهزت شباكهم معلناً ٢:صفر.

في بداية الشوط الثاني بدا لاعبو طمرة واثقين زيادة عن اللزوم وحسبوا ان الفوز مضمون وسمحوا للاعبي عكا السيطرة على مجريات لعب الشوط الثاني في وسط الملعب. وبدأ الفريق العكي شن هجمات قوية على مرمى عكا. وفي الدقيقة (٥٠) ضربة ركنية لصالح عكا تصل الى بن تسيون ادري المندفع الذي سدد ضربة رأسية محكمة استسلم لها بن سمحون و ١:٢. الدقيقة (٥٣) عرقل بن سمحون لاعب عكا الذي اخترق الدفاع الطمراوي فاحتسب الحكم ضربة جزاء من النقطة البيضاء حولها بوردا الى هدف تعادل ٢:٢.

بعد هذا الهدف استفاق الطمراويون وعادوا الى شن الهجمات بهدف تسجيل هدف النصر الا ان الهجمات الطمراوية لم تكن مرتبة. الدقيقة (٧٠) كريستو يدخل منطقة جزاء عكا ويندفع في اتجاه المرمى ويعترضه الحارس الذي عرقل كريستو وضربة مباشرة عن بعد (١١) متراً ويوسي، الحارس الطمراوي، يتصدى لها ويصوب كرة صدها شلومو الحارس العكي ببراعة.

في الدقائق الاخيرة من المباراة استطاع الطمراويون فرض حصار على منطقة مضيفيهم وفي اللحظة الاخيرة من المباراة احتسب الحكم ضربة جزاء عن بعد (١١) متراً بعد ان لمس لاعب عكا الكرة بيده. لكن سمير القط يهدر هو الاخر الفرصة الاخيرة لكسب المباراة ولتنتهي بالنتيجة ٢:٢

لعب هبوعيل طمرة في التركيب التالي:

يوسي بن سمحون (٦)، عامر داود (٥)، واسم ياسين (٥)، يوسف ارشيد (٦)، سمير القط (٧)، حاتم حزان (٤)، اوري (٥)، صبيح صبيح (٥)، كريستو (٥)، سهيل شعبان (٤)، عمر الاحمر (٥) واشترك كل من عدنان صبح ويوسف ابو الهيجاء.

● الطيرة ـ جلجولية ١:١ ●

■ من حاتم رابي

بدأ اللقاء نهجومي عدوا من الجانبين وفي الدقيقة التاسعة رفعة ركنية جميلة من علاء رابي الى ماهر دعاس، ابن الطيرة ولاعب جلجولية لأهدر فرصة اكيدة للتسجيل. وفي الدقيقة (١٣) رفعة ركنية للطيرة تصدى الشير دوف للكرة وسددها بضربة مقص ولكنه طار حلمي عودة لصدها ببراعة. في الدقيقة (٣٧) كرة من دوف الى بسام عراقي الذي اسكن الكرة شباك مرمى جلجولية عن بعد خمسة امتار و ١:صفر للطيرة.

في الدقيقة (٤٣) مرر يوآف يتسحاق كرة جميلة الى مصطفى خطيب الذي سددها من زاوية حادة لترتد الى حلق المرمى و ١:١.

في الدقيقة (٦٣) اهدر سوداني فرصة رائعة للتسجيل وكذا ما فعله ايضا نبيل حدار في الدقيقة (٥٥) عندما سدد كرة جزاء الى العارضة. وفي الدقيقة (٦٥) اهدر بسام عراقي فرصة اكيدة وتصدى حلمي عودة لكرته ببراعة، وانتهى اللقاء بالتعادل ١:١.

لعب فريق جلجولية بالتركيب التالي:

حلمي عودة (٧)، احمد رابي (٦)، نادر عودة (٦)، صبحي عودة (٦)، فؤاد عرار (٥)، علاء رابي (٦)، ماهر دعاس (٥)، مصطفى خطيب (٧)، يتسحاق (٤)، سوداني (٤)، نبيل عرار (٦).

لعب فريق الطيرة بالتركيب التالي:

عزيز منصور (٥)، نصر دعاس (٥)، ستيرول (٦)، عمر سمارة (٥)، ياسين منصور (٥)، امنون (٦)، قصي عراقي (٦)، يحيى تشوع (٥)، بسام عراقي (٦)، نهاد حمدان (٥)، الشير دوف (٦).

● كفرقاسم ـ كتمونيم ٥:صفر ●

● نصر رائع وهام جدا سجله فريق كفرقاسم على ارض ملعبه في لقائه امس فريق كتمونيم بخمسة اهداف نظيفة. نصر عزز امال الفريق في الهروب من القاع المشتعل.

ادى الفريق المحلي بإرشاد المدرب الجديد اهرون شلومي مباراة جيدة شد برؤيتها اكثر من الف متفرج ضغط فيها المحليون ضيوفهم الى مرماهم طيلة دقائق المباراة وسجلوا خمسة اهداف واهدروا فرصا اخرى مغرية للتسجيل بعد ان زرعوا البلبلة في خط دفاع الفريق الضيف. بدأ صالح طه بالتسجيل في الدقيقة (١٨) من المباراة بعد ان تلقى كرة معلقة من زميله عبد انيس ثلاه عمرو طه بهدف ثان بعد ان سدد كرة معلقة براسه تلقاها من عمر طه. وفي الدقيقة (٤٠) مرر صالح عامر الكرة الى اكرم عامر الذي سجل الهدف الثالث.

وفي الدقيقتين (٧٣) و (٨٩) سجل صالح طه ورزق صرصور هدفين اضافيين.

لعب فريق كفرقاسم بالتركيب التالي:

زياد عامر؛ عمر طه؛ عادل طه، محمود طه؛ يوسف عامر؛ باسم صرصور؛ صالح طه؛ عبد انيس؛ اكرم عامر؛ صالح طه؛ عودة عامر واشترك رزق صرصور وادريس عامر.

● هـ. باقة الغربية ـ يكتمام ١:صفر ●

ـ لمراسل خاص ـ

● سجل الهدف شريف مواسي (٤٤)
● ملعب باقة الغربية
● (١٥٠٠) متفرج
● الحكم: طارق شبلي
● المستوى: جيد
● افضل لاعب: مجدي ابو مخ

الملاحظ للسنة الثانية على التوالي ان فريق باقة الغربية يسجل نتائج رائعة وجميع النقاط الكثيرة في مباريات الاياب بشكل خاص ولو اعدنا لاحظ لهذه المباريات لوجدنا ان الفريق الباقي يبدأ قمة هذه الملاحظة وهذه الملاحظة نهديها لاداريي الفريق.

ادى الفريقان عرضا طيبا في مباراة الامس ونجح المحليون من احراز هدف النصر من قدمي شريف مواسي الذي صوب قذيفة عن بعد (٢٠) مترا اربكت المدافعين والحارس ودخلت الشباك.

وادى مجدي ابو مخ للاسبوع الخامس على التوالي مباراة جيدة ولكنه عاق في معظم دقائق المباراة شح الكرات. واعتمد شريف مواسي على تسديد الكرات بقدمه اليسرى. اما الحارس الباقي فحافظ على شباك نظيفة لعب فريق باقة بالتركيب التالي:

عوفر (٥)، احمد غنايم (٦)، محمد غنايم (٦)، عبداللطيف لعصاني (٥)، جواد عويساك (٥)، سعيد ابو مخ (٦)، شريف مواسي (٧)، محمد ارشيد (٥)، يزاف (٥)، مجدي ابو مخ (٧) واشترك سمير ابو حسين (٥).

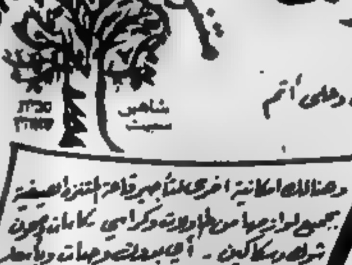

رياضة

في الدرجة الممتازة.. في الدرجة الممتازة.. في الدرجة الممتازة.. في الدرجة الممتازة

تاج البطولة يغادر حيفا.. هل حقاً ؟!

* الناشيء لطفي منير في التركيب الاول لفريق اللد *

□ نتائج المباريات

هـ تل ابيب - م. يافه	١:٢
ب القدس - هـ حيفا	٢:صفر
غلاب - هكواح	٣:صفر
م يافا - هـ بيتح تكفا	١:٢
هـ بيتح تكفا - بئر السبع	١:٢
كفارسابا - اللد	صفر:صفر
ب تل ابيب - شمشون	١:صفر
م. حيفا - م. تل ابيب	صفر:صفر

●● نقطتان فقط تفصلان بين مكابي حيفا، في المرتبة الاولى وبيتار القدس، في المرتبة الثانية .. تاج البطولة يتوجه الى القدس مغادراً الكرمل (!!)؟ ستة انتصارات بيتية وسيجنا تعادل بدون اي نصر خارجي. مكابي يافا يقهر فريق مكابي بيتح تكفا الذي لم يذق الخسارة خلال (١٢) اسبوعا متتاليا، الفرق تحت الخط الاحمر تخسر النقاط والفرق الاربع فوق الخط الاحمر تسجل الانتصارات! هل يكفي لاعبو بئر السبع متحمين على لدلبلة التسعين في مباراتهم امس في بيتح تكفا!

هذا ملخص لاحداث مباريات الاسبوع السابع والعشرين في الدوري الممتاز التي انتهت امس. ملخص لاحداث مثيرة اهمها خطر فقدان مكابي حيفا تاج البطولة الذي شرعه حتى قبل شهر بعمع فوق رؤوسهم ابل اوحانا بواصل الهديب وقوة فريقه القدس نحو أول بطولة (!).

تاج الدوري بلقب اكثر فاكثر فريقا هكواح رمات غان وهبوعيل الله قريبان جدا من الدرجة القطرية وفرصة كبيرة لبئر السبع لتخطي الخط الاحمر في لقائه. الاسبوع القادم لفريق مكابي يافا بالمقابل يظهر ان فريقي مكابي نتانيا وهبوعيل تل ابيب ارتاحا نهائيا من قلق التورط في القاع وها هو فريق بيتار تل ابيب يلحق بهما ليفقدهما والتقليد في هذه الحالة محمود طبعا.

في استاد كريات حاييم قاد الحارس بوبي لنزبورغ ولعب الدفاع الذي كوعين فريقها، مكابي تل ابيب الى مباراة رجولية حققا فيها الهدف المطلوب. العودة الى تل ابيب وبكل ثمن بنقطة واحدة على الاقل وهذه النقطة بررت وسيلة تل ابيب في اتباع الخشونة المتعمدة ضد نجوم حيفا. مهاجمين ولاعبي وسط. ولكن بالمقابل ظهر الفريق الحيفاوي بدون مهندس للعب وربما كان ضعيفا وظهر شالوم لبقي شاحبا وفقد ابطال الكرمل بطفتين هامتين خيول مباراته الخارجيتين المتتاليتين امام مكابي يافه وبيتار تل ابيب. حكم المباراة امس سلبي شرير امام (١٢) الف متفرج في كريات حاييم.

وواصل المقدسيون تسجيل الانتصارات المحلية (٨) فسجل الي غولدر هدف السبق في مرمى هبوعيل حيفا في الدقيقة الخامسة تلاه ابلي اوحانا بهدف ثان في الدقيقة (٥٣). حضر المباراة، التي جرت في ملعب جمعية الشبان المسيحيه في القدس، سته الاف متفرج وحكمها يعقوب شابير.

وفي استاد مقدونيه في يافا فقد ابلي شطير فريقه مكابي يافا الى تسجيل فوز هام على مكابي بيتح تكفا قلم فشل من هدف السبق الذي سجله عوزد الشي في الدقيقه (١٩) وطبع هدف التعادل لزميله متشه مزراحي في الدقيقة (٤٣) وسجل شطير بنفسه هدف الحسم في الدقيقه (٤٩). حضر المباراة ١٥٠٠ متفرج وحكمها عوفاديا بن يتسحاق.

وفي استاد بيتح تكفا لم يحقق لاعبو بئر السبع ما رأته اعينهم في الدقيقة (٩٠) عندما احترزت شبالد مرماهم من هدف سجله زرجن عيلل، مهاجم فريق هبوعيل المحلي ليكون هدفا قاتلا بعد ان ظنوا ان هدف التعادل الذي سجله شالوم البطان في الدقيقة (٤٦) سيضمن لهم نقطة ثمينة. وكان نير ليفين نجم المباراة وسجل الهدف الاول في الدقيقة الخامسة. حكم المباراة اريه فروست امام (٢٠٠٠) متفرج.

وفي نتانيا لعب دالبد لالي في الفيوره فكان دور فريقه. مكابي نتانيا على هكواح سهل المنال سجل لالي هدف السبق في الدقيقه الثالثة وطشره الكرة لزميله غريالي الذي سجل الهدف الثاني في الدقيقة (١٦) وبعدها سجل هدفه الثاني والهدف الثالث لفريقه وكأن المباراة انتهت في هذه الدقيقه (٣٦) اذ فتر الاداء وانتهى اللقاء بفوز هام لنتانيا - ٣:صفر. حكم اللقاء يوسف ديامنت امام الف متفرج.

ولم يثبط غياب موشه سيناي عن تركيب فريقه هبوعيل تل ابيب (حتى بطاقات صفراء) عزائم زملائه فظهر موريس جانو حاضرا لدله طيبة وسجل عمليا الهدف الاول في مرمى مكابي يافه تابع شيناي ليلقي الكرة الى الشباك (الدقيقة ٤٨). وبعد بداية الشوط الثاني سجل جانو الهدف الثاني لفريقه (٥٧) قبل ان يترجم فماكين سيطره فريقه في النصف الساعة الاخير للمباراة الى هدف (٦٣). حكم اللقاء عوفاديا نسلي امام الفي متفرج.

وسجل نجم بيتار تل ابيب بيسيم كوهين هدفا ثمينا لفريقه في مرمى شمشون تل ابيب (الدقيقه ٥٨) ليفوز بثلاث نقاط اوكسجينية قد تخلصه من القاع. جرت المباراة في ملعب متى متكنلد امام ٨٠٠ متفرج.

وعلى ملعب كفارسابا انتهى لقاء الفريق المحلي مع فريق اللد بالتعادل السلبي والاشتراك في تركيب فريق اللد الناشيء لطفي منير. حكم اللقاء يتسحاق اورفلد امام ١٠٠٠ متفرج.

(المحرر الرياضي)

* لائحة الدرجة الممتازة *

[بعد الاسبوع ال ٢٧]

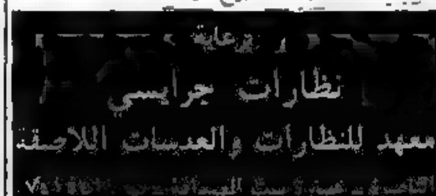

***	فوز	تعادل	خسارة	له: عليه	نقاط
١ م. حيفا	١٧	٥	٥	١٩:٤٨	٥٦
٢ ب القدس	١٥	٩	٣	٢٥:٤٩	٥٤
٣ م. بيتح تكفا	١٣	٩	٥	٢٤:٤١	٤٨
٤ شمشون	١٢	٩	٦	١٧:٢٩	٤٥
٥ م. تل ابيب	٨	١٣	٦	٢٢:٢٣	٣٧
٦ هـ بيتح تكفا	٩	٩	٩	٢٦:٢٩	٣٨
٧ هـ حيفا	٨	١١	٨	٢٥:٢٣	٣٥
٨ م. يافه	٧	١٢	٨	٣٣:٣٠	٣٣
٩ م. نتانيا	٧	١١	٩	٣٣:٤١	٣٢
١٠ كفارسابا	٦	١٤	٧	٢٦:٢٤	٣٢
١١ هـ تل ابيب	٧	١	٩	٢٧:٢٤	٣٢
١٢ ب. تل ابيب	٧	٩	١١	٢٥:٣٦	٣٠
١٣ مكابي يافا	٧	٨	١٢	٢٧:٣٦	٢٩
١٤ بئر السبع	٥	١٠	١٢	٢٩:٣٢	٢٥
١٥ هـ اللد	٥	٨	١٤	٤١:١٤	٢٣
١٦ هكواح	٢	١٣	١٢	٤٠:١٨	١٩

• المباريات المتبقية لفريقي حيفا والقدس •

	٨٥/٥/١١	٨٥/٥/١٨	٨٥/٥/٢٥
هـ حيفا	يافه (خ)	بيـ تل ابيب (خ)	كفار سابا (بيت)
ب. القدس	هكواح (خ)	هـ بيتح تكفا	(ب)بئر السبع (خ)

* الحرف (خ) يشير الى كون المباراة خارجية لفريقي حيفا او القدس

□ في الدرجة القطرية

مباريات مثيرة ومفاجآت كثيرة!

● حيفا - مكتب «الاتحاد» - احتل فريق مكابي شعرايم قمة لائحة الدرجة القطرية بعد فوزه الخارجي على هبوعيل حولون بهدف للاشيء - الاول خسارة بيتية لحولون) سجله اوري كهب ليعزز بذلك امال فريقه بالارتقاء الى الدرجة الممتازة.

وفقد فريق هبوعيل القدس مرتبته الثالثة بعد خسارته امام ريشون لتسيون بهدف للاشيء، وبعد ان سجل فريق رمات هشرون النصر على هيبدار بهدفين للا شيء. وسجلت النتائج التالية في باقي المباريات:

مرمورق - بني يهودا	١:٢
(سجل هدفي مرمورق وسجل تسحيري الهدف لبني يهودا)	
يهود - طبريا	٢:١
رمات غان - الخضيرة	٣:١
الرملة - اشكلون	٢:صفر
كريات شمونة - بيتار حيفا	صفر:٢

وتظهر اللائحة القطرية بعد مباريات الاسبوع السابع والعشرين كما يلي:

١ شعرايم	٢٢:٤٣	٥٥
٢ بني يهودا	٢١:٤٩	٥٤
٣ رمات هشرون	١٧:٣٥	٥٠
٤. هـ القدس	١١:٣٣	٤٧
٥. الخضيرة	٢٩:٣٤	٤٠
٦ حولون	٢٧:٣٥	٣٩
٧ يهود	٣٠:٣٧	٣٧
٨. رمات غان	٢٨:٣٠	٣٤
٩ طبريا	٣٥:٣٣	٣٣
١٠. ب. الرملة	٢٩:٣٣	٣٣
١١ مرمورق	٤٠:٣٣	٣٣
١٢ هيبدار	٣٦:٣٧	٣١
١٣ ريشون	٣٤:٣٣	٣١
١٤ بيتار حيفا	٣٧:٣٢	٣١
١٥ اشكلون	٣٣:٣٧	٢٥
١٦ كريات شمونة	٥٠:١٤	١٤

□ الدوري الانجليزي.

ايفرتون تفوز بالبطولة.. عمليا!

● لندن واصل فريق ايفرتون تسجيل الانتصارات في طريقه الى الفوز ببطولة دوري الاضواء الانجليزي. وبالرغم من فوز فريق مانشستر يونايتد في مباراته الخارجية امس امام نورتش فان امالة باللحاق بفريق مدينته ليفربول ضعيفه جدا وبعد مباريات الامس ظهرت النتائج كالاتي:

ليفربول - تشلسي	٣:٤
لوتون - ارسنال	١:٣
نورتش - مـ يونايتد	صفر ١
نوتنغهام - ووتفورد	١ ١
ريتجيرز - لستر	٣:٤
شيفيلد - ايفرتون	صفر ١
ساوتهامبتون - ابسوتش	٣:صفر
ستوك - نيوكاسل	صفر ١
سندرلاند - إ. فيلا	صفر:٤
توتنهام - كوفنتري	٢:٤
بروميتش - وستهام	١:٥

وعلى ضوء هذه النتائج تظهر اللائحة كالاتي:

١ ايفرتون	٣٦	٣٦:٨١	٨١
٢ مـ يونايتد	٣٩	٤٦:٧٦	٧٠
٣ توتنهام	٣٨	٤٤:٧٦	٦٨
٤. ليفربول	٣٦	٣٩:٥٦	٦٤
٥ ساوثهامبتون	٣٩	٤٤:٥٣	٦٤
٦ شيفيلد	٣٩	٤٠:٥٥	٦٣
٧ ارسنال	٤٠	٤٧:٥٨	٦٢
٨. نوتنغهام	٣٩	٤٥:٥٥	٦١
٩ تشلسي	٣٨	٤٥:٥٧	٥٧
١٠ إ. فيلا	٤٠	٥٣:٥٩	٥٦
١١ بروميتش	٤٠	٦٠:٥٤	٥١
١٢ نيوكاسل	٤٠	٦٦:٥٣	٥١
١٣ ريتجيرز	٤٠	٧٢:٥٣	٥٠
١٤ ووتفورد	٣٨	٦٣:٦٨	٤٩
١٥ لستر	٤٠	٦٦:٦٣	٤٨
١٦ لوتون	٣٧	٥٥:٥٠	٤٥
١٧ نورتش	٣٩	٦٢:٤٤	٤٥
١٨ ابسوتش	٣٨	٥٤:٤٦	٤٣
١٩ وستهام	٣٦	٥٩:٤٣	٤٢
٢٠ كوفنتري	٣٦	٥٩:٤٠	٤٠
٢١ سندرلاند	٤٠	٥٥:٣٩	٤٠
٢٢ ستوك	٣٨	٧٩:٢٢	١٧

□ مباراة الاختبار الاول:

لزروس حولون ٢ - هبوعيل عكا ١

● الخضيرة - حقق فريق مكابي لزروس حولون نصرا هاما في مباراة الاختبار الاول للصعود الى الدرجه القطريه على فريق هبوعيل عكا بالنتيجة ٢:١ وحضرها ١٠٠٠ متفرج في ملعب الخضيرة.

وجاءت النتيجة مغايرة للاحداث اذ أظهر العكيون بادارة المدرب المعروف ابراهام منشل اداء افضل من فريق حولون وسجل عماكيني هدف السبق بعد (١٢) ثانية من بدء اللقاء ومرت خمس دقائق لسجل شربيط هدف التعادل وقبل نهاية المباراة بدقيقتين سجل شربيط هدف النصر لحولون. ويلتقي الفريقان في المباراة الثانية يوم السبت القادم يظهر في نهايتها الفريق الفائز بمقاله الارتقاء الى الدرجة القطرية.

□ مباريات السبت القادم - ٨٥/٥/١١ □

لقاء أقطاب: كفرقرع - ع. كفارسابا

• الأسبوع الثامن والعشرون •

● في الدرجة الممتازة ●

هـ يافه - هـ حيفا	(٢:١)
هـ تل ابيب - بيـ تل ابيب	(٣:صفر)
شمشون - كفارسابا	(١:٢)
هـ اللد - هـ بيتح تكفا	(صفر:٢)
بئر السبع - م يافا	(١:١)
م بيتح تكفا - م نتانيا	(٢:٥)
هكواح - بيـ القدس	(٣:٠)
م حيفا - م تل ابيب	(صفر:٢)

● في الدرجة القطرية ●

بني يهودا - هـ حولون	(صفر:صفر)
شعرايم - ريشون	(١:صفر)
هـ القدس - بيـ الرملة	(صفر:صفر)
هـ اشكلون - هـ رمات غان	(٢:١)
هـ الخضيرة - رمات هشرون	(١:٢)
هيبدار - يهود	(١:١)
طبريا - كريات شمونة	(صفر:صفر)
بيـ حيفا - مرمورق	(صفر:١)

● في الدرجة الأولى ●

مباراة الاختبار الثانية بين هبوعيل عكا ولزروس حولون سيظهر في نهايتها الفريق الثالث الصاعد الى الدرجة القطرية.

● الاسبوع الخامس والعشرون ●

● في الدرجة الثانية ●

[المنطقة الشمالية - أ]

شباب طمرة - ابو سنان	(١:٢)
معلوت - مجد الكروم	(٤:٣)
هـ طبريا - كفرسميع	(٢:صفر)
الكسال - بيـ عكا	(صفر:١)
شباب عكا - بيتالله	(١:صفر)
مجد الكروم - هـ طبريا	(٢:٨)
المكر - البكيم	(٢:١)

[المنطقة الشمالية - ب]

يكنعام - ام الفحم	(٣:١)
كفرقرع - كفارسابا	(٢:١)
سيلة - ع. حلو	(١:١)
الفالية - شفيل	(صفر:١)
ع. اوفلة - الطيبة	(٣:١)
بيـ الرهط - صندلا	(١:١)
الجمهل - باقة الغربية	(٢:٣)

[المنطقة الجنوبية - أ]

الرملة - كفارسابا	(١:صفر)
هـ عرتسيف - الطيرة	(٣:٣)
جلجولية - رمات هشرون	(١:١)
ش. عزراح - كفارشلم	(صفر:صفر)
هـ يهودا - كفرقاسم	(صفر:٢)
كفرسميع - هـ عرتسيف	(١:١)
قلنسوة - اوريهودا	(١:٥)

[يشير الرقم الوارد بين قوسين الى نتيجة لقاء الذهاب بين الفريقين]

● تهنئة ●

نتقدم بأحر التهاني الى عزمي ... بمناسبة حصوله على شهادة الدكتوراة في الفلسفة بامتياز

أصدقاء الحزب والشبيبة - الناصرة

يا عمال العالم اتحدوا!
الاتحاد
جريدة يومية
الصفحة ٦ — الأحد ٥ أيار ١٩٨٥

سياستنا الوطنية في مرحلة انتصار الحرية

● القسم الثاني من خطاب الاستاذ اميل حبيبي في اجتماع عصبة التحرر الوطني في حيفا ●

أيها السادة ،

ولكن قضية فلسطين ليست قضية الديمقراطية فيها فحسب، انما هي ايضا قضية السلم الداخلي.

فاذا كانت الشعوب في جميع انحاء العالم تسعى لتوطيد سلم عادل دائم، فان السلم كالحرب سواء بسواء لا يتجزأ. وان تعكير صفو السلم في بلد من البلاد يؤثر حتماً على السلم في جميع انحاء العالم.

انا نرى في السلم العالمي وفي وحدة الحلفاء مجالاً رحباً لنضالنا في سبيل حريتنا واستقلالنا.

واننا نرى في السلم الداخلي في فلسطين طريقاً للوصول بشعبنا الى تحقيق امانيه الوطنية.

ولكننا لا نعيش لوحدنا في فلسطين. اذ ان فيها صهيونية رجعية لا يمكن ان تعيش في بلد تكتنف حياته الديمقراطية. فالحركة الصهيونية كما رأينا من تاريخها لا تشب وتترعرع الا في جو الفوضى والظلم والاضطهاد. ان الصهيونية لا تحيا الا على نظم «كالتورية» تفرق بين الاجناس والعناصر وتبعد الشعب عن ادارة شؤونه.

ان الصهيونية تعتمد على العنصرية والتفرقة بين الاجناس والعناصر من ناحية عالمية ومن ناحية داخلية.

فمن الناحية العالمية، يساعدها الاضطهاد العنصري على التغرير باليهود وتهجيرهم الى فلسطين، وهذا ما رأيناه قبل الحرب واثنائها حتى اذا ما قضي على النازية واستتب السلم في اوروبا والشرق، فيها نظم ديمقراطية عادلة توقفت الهجرة اليهودية منها بل أخذ اليهود تدريجيا يهاجرون من فلسطين الى اوطانهم الاصلية.

اما من الناحية الداخلية، فاليهود في فلسطين يحرزون بتجاربهم ان مستقبلهم لن يكون آمناً الا بالتعاون مع العرب، ولكن اخشى ما تخشاه الصهيونية هو هذا التعاون الذي يقضي على آمالها الاستعمارية لذلك فهي تقوم بكل دعاية عنصرية في مقدورها لتوهم اليهود ان استقلال فلسطين يعني اضطراب حبل السلم وان مستقبل اليهود في فلسطين لن يكون الا بتحقيق الاهداف الصهيونية. وتعتمد في ايهامها ذلك على قوانين عنصرية في فلسطين وعلى نظم تفرق بين الاجناس والعناصر والخوف من تطلعه ان يصل شعب الى نوع من الديمقراطية يظهر لليهود وجهه الصحيح فيبين لليهود وجهاً غير عنصري ولكنه يعادي الصهيونية لانها تهدده بهجمة مباشرة خطرة.

ان الصهيونية اليوم فقدت كل امل ولن ينقذها الا قيام نظام فاشستي جديد في اوروبا، كي اقلت احدى الصحف العبرية بصراحة، ولكن الشعوب التي سحقت النازية عسكرياً تجتثه اليوم بأصوله في كل مكان ولن تسمح لها بالعودة الى الحياة مرة ثانية.

والصهيونية لم يبق امامها الا ان تحاول الابتعاد عن نظام الحكم في فلسطين كما هو الآن لتحافظ على البقية الباقية من قوتها، وهي تعمل جهدها لتعكير صفو الأمن واثارة الفوضى والاضطراب فيه.

ولكن شعبنا يريد السلم لمعالجة مشاكله والسير به الى الحق المعدل.

ان شعبنا يريد السلم حتى يقتلع الصهيونية وينال حريته واستقلاله.

ففي سبيل السلم الذي يطلبه اليوم كل انسان شريف في فلسطين وحلولها مطالب الحكومة ان تساير التطور الحاصل في العالم وفي بريطانيا ايضا فتمنح فلسطين حرياتها الديمقراطية وتشرك الشعب في ادارة شؤونه وتعالج مشكلة البطالة التي يهدد شبحها البلاد وتطلق سراح جميع المعتقلين السياسيين حتى يشعر الشعب بروح الحرية المنتصرة في كل مكان.

ان السلم لن يستتب في فلسطين الا بالقضاء على العقلية الاستعمارية الرجعية.

ان السلم لن يستتب في فلسطين الا اذا انتصرت الحرية فيها ايضا.

ولتسقط كل حركة رجعية تثير الفوضى في فلسطين.

ولتحيا فلسطين مناضلة في سبيل الحرية والديمقراطية.

ولتحيا وحدة الشعوب في سبيل تأمين سلم عادل ودائم.

(«الاتحاد» ـ ٣ حزيران ١٩٤٥)

●■ اسم في الاخبار

جمهورية المانيا الدمقراطية

● تحتفل شعوب الارض في هذه الايام بحلول الذكرى السنوية الـ ٤٠ لسحق النازية (١٩٤٥) التي انزلت الويلات بالبشرية.

ويعود الفضل للاتحاد السوفييتي وجيشه الاحمر البطل بمطاردة الافعى حتى عقر دارها وسحق رأسها.

وادت نتائج الحرب العالمية الثانية الى تقسيم المانيا الى جمهوريتين مستقلتين. جمهورية المانيا الدمقراطية التي حررها الجيش الاحمر من براثن النازية، ويبني شعبها الاشتراكية بنجاح ويناضل من اجل توطيد السلام في العالم وجمهورية المانيا الاتحادية قامت في المناطق الغربية التي حررها الحلفاء وحولتها واشنطن الى قاعدة عسكرية تابعة لحلف شمال الاطلسي العدواني وتعشش فيها روح العسكرة وبانت فيها رأس جسر عدواني ضد البشرية بالفناء الشامل.

■ جمهورية المانيا الدمقراطية دولة اشتراكية تشكلت في ٧ تشرين الاول (اكتوبر) ١٩٤٩، تقع في اوروبا الوسطى، وهي تتألف من اقاليم المانيا السابقة: ميكلنبورغ وساكسن ـ انهالت، وتورينغيا، وساكسونيا. تحدها بولونيا وتشيكوسلوفاكيا وجمهورية المانيا الاتحادية، وتطل على بحر البلطيق. تقسم البلاد من الناحية الادارية الى ١٤ دائرة تشكل عاصمة البلاد برلين وحدة ادارية مستقلة.

■ مساحة البلاد ١٠٨,٢ الاف كيلو متر مربع، عدد السكان عند اواسط العام ١٩٧٨ ـ ١٦٧٥٤ الف نسمة. نسبة سكان المدن ٧٥,٦٪ (العام ١٩٧٨). متوسط كثافة السكان ١٥٥ شخصا في الكيلومتر المربع. اكثر المناطق كثافة بالسكان هي الدوائر الجنوبية المتطورة من الناحية الصناعية: كارل ماركس شتادت ٣٤٠ شخصاً، لايبزغ ٣٠٠، درسدن ٢٨٠، هالي ٢٢٠ شخصاً في الكيلومتر المربع. الدوائر الشمالية والوسطى (ذات كثافة اقل بكثير. نيوبرانديبورغ ٦٠، شفيرين ٧٠ شخصا في الكيلومتر المربع.

■ اثرت على ديناميكية وبنية سكان جمهورية المانيا الدمقراطية عمليات الهجرة التي جرت ابان الحرب العالمية الثانية وفي سنوات ما بعد الحرب عندما انتقل الى اراضيها الالمان من بروسيا الشرقية السابقة وبعض المناطق الاخرى. وحتى العام ١٩٦١ هاجر من المانيا الدمقراطية الى المانيا الاتحادية حوالي مليوني شخص (لقد كانوا في الاساس من الملاكين العقاريين والرأسماليين السابقين وجزء من البرجوازية الصغيرة الذين استاؤوا من جراء الاصلاحات الدمقراطية، وكذلك اشخاص غادروا الى عوائلهم). وفي الفترة نفسها انتقل الى المانيا الدمقراطية من المانيا الاتحادية ٢٨٠ الف شخص.

■ تمتاز جمهورية المانيا الدمقراطية (شأن الكثير من البلدان الاخرى في اوروبا) بالنمو الطبيعي المتدني للسكان. ففي الأعوام ١٩٥٠ ـ ١٩٦٧ تأرجح في حدود ٣ ـ ٥ بالالف في السنة. ومن العام ١٩٦٨ حتى العام ١٩٧٦ كان معدل الولادات ومعدل الوفيات على المستوى نفسه تقريباً، الا انه ابتداء من العام ١٩٧٢ اخذ عدد الوفيات يتفوق على عدد الولادات. ويفسر ذلك الى حد كبير بالبنية الجنسية ـ العمرية غير الملائمة وفي العام ١٩٧٨ تساوى معدلا الولادات والوفيات تقريبا ١٣,٩ بالالف. واثر الرصيد السلبي للهجرات والنمو الطبيعي المتدني (والسلبي فيما بعد) انخفض عدد السكان فمن العام ١٩٥٠ حتى العام ١٩٧٨ انخفض عددهم بمقدار ٩٪.

■ التركيب القومي لسكان جمهورية المانيا الدمقراطية متجانس. يؤلف الالمان ١٦٦٥٠ الف نسمة) اكثر من ٩٩٪ من السكان. ويعيش هنا بالاضافة اليهم لوجيون (١٠٠ الف حسب التقدير التقريبي جداً). ويهود (٥ الاف).

■ منذ العام ١٩٤٩، بعد قيام دولتين على اراضي المانيا السابقة ذاتي نظامين اجتماعيين متعارضين، بدأت في جمهورية المانيا الدمقراطية عملية تكون الامة الاشتراكية الالمانية.

■ اللوجيون، او الصربيون اللوجيون، هم قوم سلافي غربي يعيش في ١٢ منطقة من مناطق دائرتي كوتبوس ودرسدن (يعيش في دائرة كوتبوس ثلثا جميع اللوجيين). مركزهم الثقافي مدينة باوتسين (بيدشين). تعرض اللوجيون جزئيا لسياسة الالمنة، وبقوا حتى العام ١٩٤٥ في وضع اقلية قومية مضطهدة. والآن يتمتع اللوجيون في جمهورية المانيا الدمقراطية بمساواة تامة في الحقوق وبامكانية تطوير ثقافتهم وتقاليدهم الاصلية.

■ اللغة الالمانية هي اللغة الرسمية لا في جمهورية المانيا الدمقراطية وجمهورية المانيا الاتحادية وبرلين الغربية فحسب بل وفي النمسا وسويسرا واللوكسمبورغ. وهي تنقسم الى مجموعتين من اللهجات: اللهجة الالمانية العليا (المناطق الجنوبية والوسطى من المانيا الدمقراطية والمانيا الاتحادية) واللهجة الالمانية السفلى (المناطق الشمالية). يفرز بعض الباحثين لهجات المناطق الوسطى على انها مجموعة خاصة من لهجات المانية وسطى. وعلى الرغم من التباينات الكبيرة بين مجموعتي اللهجات الالمانية العليا والالمانية السفلى (يعتبرها بعض الباحثين لغتين مختلفتين) توجد ثمة لغة ادبية المانية واحدة تقوم في اساسها احدى اللهجات الالمانية العليا ـ اللهجة الساكسونية. غير ان الانفصال المديد بين العديد من المقاطعات ادى الى ان السكان في اجزاء مختلفة من المانيا الدمقراطية والمانيا الاتحادية يستعملون في لغة المخاطبة احيانا لهجات مختلفة لدرجة ان الناطقين بها يفهمون بعضهم بعضا بصعوبة. والفارق (اختلافا شديدا بوجه خاص عن اللغة الفصحى اللهجات الالمانية السفلى القريبة من اللغة الهولندية (بهذه اللهجات توجد ادبيات واسعة وتقام الطقوس في الكنائس). وبالنسبة للغة الفصحى تستعمل حتى الآن ابجديتان: القوطية واللاتينية. وفي العقود الاخيرة قل استعمال الابجدية القوطية.

■ تنتمي اللغة اللوجية الى المجموعة الغربية للغات السلافية. واللهجات الفرعية اللوجية العليا في الجنوب تختلف اختلافا شديدا عن اللهجات الفرعية اللوجية السفلى في الشمال. ونظرا لذلك نشأت في القرن السادس عشر لغتان فصحيان تختلفان عن بعضهما البعض اختلافا شديدا.

(تنشر في عدد الغد عن جمهورية المانيا الاتحادية)

● السويدية ايفون ريدينغ (٢١ عاماً) التي حصولها على عرش ملكة جمال العالم منتحبة من الفرحة امام حافظ البكي امامي ـ «الاتحاد»●

● جيني حال/ ماكوس رز/ ولا في الخيال/ صحبي الى حال الغرب جرجس وديبع والتي صورها امع الاعتدار للموسيقار الخالد فريد الاطرش) ـ الصورة ليست خاصة بـ «الاتحاد» بل مقطوعة عن صحيفة مصورة عربية ●

كلمات متقاطعة

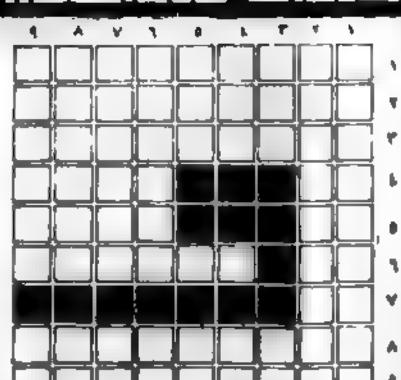

□■ اعداد: نادرة ابراهيم حماد ـ الناصرة ■□

الكلمات الافقية:

١) قائد جيوري
٢) حرف عطف (معكوسة) + أبيض + اشاد
٣) دولة عظيمة + سلسلة جبال اوروبية
٤) في الجسم ـ اسير
٥) إبيض ـ الاسم الاول لاديبة فلسطينية + اله
٦) وحدة وزن ـ منطقة نعيمها (غير معرفة) + حرف جر
٧) لغنا وعد
٨) عاصمة اوروبية + من مشتقات الحليب
٩) بحر + عاصمة الجليل

الكلمات العمودية:

١) قائد جيوري
٢) اب + حرف جر + سنة
٣) مدينة في المغرب ـ ثلثا رأس
٤) حرف + جر ـ خاصتي (معكوسة)
٥) عكس ضعيف ـ عمر
٦) ولد + والدتي ـ القلبي
٧) عكس بر + الاسم الاول لمؤرخ وقائد جيوري ـ اليم فلسطيني (غير معرفة)
٨) أرغد + ليل ـ شاهد (مجزومة)
٩) حرف + الاسم الثاني لقائد جيوري ـ ممثلان

□■ حل لغز العدد الماضي ■□

الكلمات الافقية:

١) ابو عمار
٢) نابلس
٣) ان ـ دنا ـ ج ـ ج ـ ب ـ ب
٤) عي ـ نم ـ عرد
٥) بركا ـ جولي
٦) جل ـ ريق
٧) ق ـ ذ ـ دعو ـ نا
٨) طحرل
٩) ابو اياد

الكلمات العمودية:

١) السجن + نقد
٢) سمرين
٣) ين ـ لكم ـ ...
٤) واد ـ دار
٥) عيش ـ اجر
٦) منح ـ روي
٧) اس ـ سور ـ ٢
٨) براقة
٩) البرسكان

الموسيقار السوفييتي خاتشاتوريان:

الموسيقى تخاطب الناس

● التقت مراسلة «انباء موسكو» (١٩٨٥/٤/٧)، الملحن كارين خاتشاتوريان فنان الشعب في روسيا الاتحادية، فتحدث عن تطور الثقافة الموسيقية السوفييتية واتجاهات ابداع الملحنين، واجاب عن بعض اسئلتها.

■ ما هي القضايا الموسيقية التي يتركز عليها اهتمام الملحنين السوفييت؟

□ ظهر في جمهورياتنا في الأونة الاخيرة ملحنون موهوبون يتميز اسلوبهم في الابداع بالاصالة ويمكن ان نذكر على سبيل المثال المدرسة الاستونية برئاسة الملحن البارز فيليو تورميس، والمدرسة الجورجية التي اكتشفت لنا اسمي كانتشيلي وبرنطاوي. وبرز في ارمينيا ملحنون ذوو اسلوب اصيل ارتيونيان وارباتسيان وميصوريان، وفي اوزبكستان تاجييف، وفي طاجيكستان بامير وشهيدي، وفي اوكرانيا سيلفستروف وسكوريك.

غير اننا نواجه مسائل كثيرة في مجال الدعاية للموسيقى، لا يجهل حتى المستمع المعاصر وابل من الموسيقى الجديدة عن اختلاف انواعها واساليبها واتجاهاتها. وتتحول الموسيقى احياناً في الحقيقة الى موسيقى المائدة. وانا نلاحظ ذلك في التلفزيون والاذاعة وخاصة بتوزيع الاسطوانات والاشرطة المسجلة. وتتزايد من يوم لآخر مسؤولية الملحنين والموسيقيين والنقاد الذين تتوقف على اعمالهم صياغة اذواق المستمعين.

لا تزال في مركز اهتمامنا طبعاً القضايا المتعلقة بدور الفن في النضال من اجل السلم. فالموسيقى تخاطب الانسان وروحه وعقله. وان جمال العالم كله يتحول الى رماد وتراب اذا لم يتجمع الناس في الدفاع عن السلم والحياة على الارض.

■ ما هي الاتجاهات الواعدة في التلحين المعاصر؟

□ يجب ان تتحدث الموسيقى الى الناس في عالمنا المعاصر المرضي والحافل بالاصطدامات والمواجع والصراعات والانتصارات المهمة عن الاشياء المهمة والهامة جداً والمكتسبة نتيجة المعاناة. وينبغي ان تواكب لغتها روح عصرنا.

انني من مؤيدي البحث عن الواقع الموسيقي الذي يتسجم تماما مع عالم الانسان الداخلي الذي صار معقدا جدا. ومن الضروري من الجهة الاخرى الاعتماد على التجربة الفنية لمدارس التلحين التقليدية. وينبغي الا يؤدي التجديد في الموسيقى المعاصرة وبحثا عن تعبيرها، الى ضياع الوضوح والحيوية والجمال في المواضيع الرئيسية للمقطوعة الموسيقية.

ولكن لا يزال يؤلف في العالم حتى الآن كثير من النتاجات الموسيقية التي اسميها بالموسيقى «البلاستيكية» و«الاصطناعية». الا ان الفاتن والجمال والزجاج والمواد الاصطناعية يستحيل ان تستبدل طبيعة الانسان الحية. ولا تسمح بآفاق واسعة للتأثير على المجتمع الا الموسيقى التي تخاطب الناس وتعبر عن غنى افكار الانسان ومشاعره في عصر الذرة وغزو الفضاء. اليكم هذا المثال الذي يبرز تلك الآفاق.

كما يبدو لي اني حضرت مهرجان موسيقى شوستاكوفيتش في مدينة دويسبورغ الالمانية الغربية ولا يزال هذا المهرجان الذي بدأ في ايلول (سبتمبر) الماضي مستمراً حتى الآن. ويعتبر ظاهرة منقطعة النظير الاهتمام بموسيقى الملحن السوفييتي العظيم وطرق ادائها. لقد تصدت عدة تجمعات لمختلف الفنون الالمانية لموسيقى شوستاكوفيتش وشخصيته، واشترك اول عازفي الفنا العالمية في اداء اصعب مؤلفاته.

■ ما الجديد في ابداعك في الاعوام السنة الاخيرة؟

□ انني كنت افكر كثيراً واغير اسلوبي وابحث عن طرق اخرى ويبدو لي اني وجدت طريقاً جديداً لتجسيد المضمون الانساني القيم في صيغ جديدة. وكانت السيمفونية الثالثة (عام ١٩٨٢) عملي الاول في هذه المرحلة الجديدة من ابداعي ولا يخلو عن هذا المجرى لكونشرتو التشيلو الذي عزف في ايام مهرجان الموسيقى الدولي بموسكو. واني اشرف الآن على انجاز السيمفونية الرابعة. واطمح الى التحدث للناس بواسطة الموسيقى عن اكثر قضايا الحياة المعاصرة اثارة.

اجرت الحديث
لارا غروم ـ غرجيمايلو

مهرجان موسكو وحقوق المرأة

● موسكو ـ «نوفوستي» ـ سيكون «مركز حقوق الشابات» واحداً من مراكز مهرجان الشباب والطلاب العالمي الثاني عشر حيث سيبحث الشابات والشبان كثيراً من قضايا العصر الملحة. ويخطط الآن يتناول الشبان والشابات في اندية المناقشة لدى المركز المسائل المتعلقة بوضع المرأة في مختلف الدول ومكافحة كل اشكال التمييز ضد النساء.

واقرت اللجنة الدولية المكلفة بالتحضير للمهرجان برنامج اعمال المركز المذكور، واخذت بعين الاعتبار عند اعداده مقترحات منظمات النساء من الدول العديدة التي تساهم بنشاط في الحركة المهرجانية. مثلا بناء على مبادرة النادي نساء امريكا اللاتينية واتحد أدرجت في جدول اعمال المركز مقابلة والمائدة المستديرة في موضوع «الشابات في نضال التحرر الوطني».

وستكون مائدة مستديرة اخرى مكرسة لموضوع «عقد المرأة لدى الامم المتحدة: النتائج والآفاق»، والمعروف ان في العام ١٩٨٥ يختتم عقد المرأة الذي اعلنته الامم المتحدة بشعار «التكافؤ ـ التطور ـ السلام».

وسيعقد في المركز ايضا اجتماع في موضوع «الشابات في النضال من اجل السلام والتكافؤ» ضد كل اشكال التمييز» ستدور داخل اطاره مناقشات في مواضيع مساهمة النساء في الحياة الاجتماعية ـ السياسية واسهامهن في النضال من اجل السلام والدمقراطية اضافة الى الامور المتعلقة بالاسرة والتعليم والعمل.

والى جانب البرنامج المهرجاني العام سيكون لدى المركز برنامجه الثقافي الذي سيتضمن الحفلات بانواعها وامسيات الاستراحة وعروض الافلام، وستكون المشاركة في اعمال المركز تجمع جميع الراغبين من مندوبي المهرجان.

الاتحاد

المحرر المسؤول : توفيق طوبي

مكاتب التحرير والادارة :
شارع الحريري ٩، حيفا
هاتف ٥١١٢٩٦/٧ ـ ٠٤

عنوان المراسلات :
ص.ب ١٠٤ حيفا ـ ٣١٠٠٠

المطابع :
شارع الوادي ٤٣، حيفا هاتف ٦٧١٤٥٢ ـ ٠٤

الفدائي

● شعر: مصطفى مراد ●

تخيلتك كيف ؟ وكيف انت حقاً ؟
تخيلتك أشياءاً كثيرة
مرة أنت حبيبة كبيرة،
ومرة انت بيت بلا أبواب،
ومرة أنت وطن نظيف من
الرصاص والبارود
وجنرالات المكاتب
ونظيف من الكاوبوي الذي لا
يضع لجمة
ودائماً نحن صغار
ودائماً أنت حوالينا، تلماً.
يدلني طريقاي أنت
وحائط يحمينا من الرصاص
الطائش،
وأبيض، وابيض.
ونظيف.
وتنسى دائماً أنك تحمل بندقية
أيها الوطن.

في يوم بسيط

في يوم بسيط كالشعر الجميل
سوف تكتشف
أنك لم تكن تخف إله
ولن تكون.
ينفتح باب المقبلة الواسع
امامك
في هذا اليوم البسيط كالشعر
الجميل
وتقرر ان ترى
ولن تفهم..
به الله..
اني اعمى كنت
قبل هذا اليوم الجميل كالشعر
البسيط

«جامعة تل ابيب»

ركن الاطفال

لا سلام للذئاب.. ما دامت في افواههم الانياب!

● وقف طائر «الوقواق» يغرد على غصن شجرة ـ ذات صباح ـ فأقبل اليه الذئب وبيداه من أسفل الدوحة قائلا «وداعا يا صديقي كوكو لقد يئست من ان اجد السلام، والبهجة في هذه الغابة فالحيوانات تكرهني وتنفر مني كما لو كنت عدوها اللدود». فساله الوقواق «والى اين انت ذاهب يا سيدي الذئب ؟»

ـ الى مكان قصي، رجاله في وداعة الحملان، وكلابه لا تسبح في وجوه الذئاب، وحيواناته تعيش جميعا في سلام ووئام، مصور ـ ايها الصديق ـ كم ساصبح سعيدا في تلك البلاد الجديدة. لن اظل مختبئا في المخابئ نهارا، ولن أحرم نعمة النوم ليلا!

ـ أتمنى لك رحلة موفقة ياسيدي الذئب، ولكن انبئني. هل عزمت على ان تخلف وراءك اسنانك الحادة وعاداتك العدية ؟

ـ ما هذا الهراء ؟.. كلا. بالطبع. يجب أن آخذ اسناني معي!

ـ اذن اقولها كلمة وستعرف صدقها: لن تجد سلاما في الارض الجديدة!

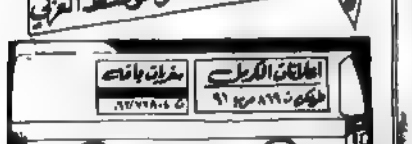

يا عمال العالم اتحدوا

الاتحاد

جريدة يومية

* الاثنين ٦ أيار ١٩٨٥، الموافق ١٦ شعبان ١٤٠٥ هـ *
* العدد ٤١/٢٩٩ * ٦ صفحات * الثمن: ٣٠٠ شيكل *

"אל-איתיחאד" AL-ITTIHAD

Vol. 299/41 - 6.5.1985 - Price: 300 Shekel

عشرات الألوف يتظاهرون ضد «تكريم» السفاحين الهتلريين!

● «تاس»: زيارة ريغن الى مقبرة «بيتبورغ» إهانة لذكرى ملايين ضحايا النازية ● الطلبة العرب يشاركون في المظاهرات ●

● بون - ذكرت وكالة «تاس» السوفييتية للأنباء ان الرئيس الامريكي رونالد ريغن زار امس (الاحد) عشية العيد الاربعين للانتصار على النازية مقبرة «بيتبورغ» حيث دفن الجنود الفاشست ورجال «الاس اس» (المخابرات النازية) ووضع اكليلا من الزهور تكريما هؤلاء القتلة الذين ابادوا السكان الآمنين في مختلف بلدان اوروبا وقتلوا الاسرى الامريكيين.

واشارت «تاس» الى ان الجمهور السوفييتي كالناس العرب استنكرت هذا العمل الاستفزازي الذي اقدم عليه ريغن واعتبرته اهانة لذكرى الملايين من ضحايا النازية.

واضافت «تاس» ان ريغن لم يولِ اهتماما لموجة الاحتجاج في العالم عامة وفي الولايات المتحدة بشكل خاص جراء زيارة هذه المقبرة.

وافادت انباء بون ان اتحاد الطلبة اليهود في اوروبا نظم مظاهرة على الطريق الذي سار فيه موكب الرئيس ريغن الى مقبرة الفاشست شاركت فيها المئات من الطلبة اليهود والعرب والمواطنين الالمان.

وذكرت وكالة الصحافة الفرنسية ان عشرات الالوف من مواطني الالمان تظاهروا امس الاول، في بون وهامبورغ وكولونيا وفرانكفورت احتجاجا على زيارة الرئيس ريغن الى مقبرة بيتبورغ.

وذكرت وكالة الصحافة الفرنسية، في نبأ من مدريد، ان اكثر من نصف مليون اسباني تظاهروا امس (الاحد) في مدريد احتجاجا على زيارة الرئيس الامريكي رونالد ريغن الى اسبانيا التي ستبدأ اليوم الاثنين.

ورفع المتظاهرون شعارات معادية لحلف الاطلسي وضد القواعد الامريكية في اسبانيا وضد ريغن واحرق المتظاهرون اعلاما امريكية في نهاية المظاهرة.

وسار في مقدمة المظاهرة وفد من محاربي الحرب الاهلية الاسبانية (١٩٣٦ - ١٩٣٩)، وامامهم اعداد ضخمة من الاعلام الحمراء والخضراء والسوداء، وشعارات التضامن مع نيكاراغوا.

واشارت الوكالة الى ان خمسين منظمة من المنظمات الداعية للسلام وحركات شبابية ونقابات واحزاب دعت الى هذه المظاهرة تضامنا...

حسين يبق الحصوة ويعلن رفضه قيام الدولة الفلسطينية المستقلة !

● الشرع: تجاهل المؤتمر الدولي يستهدف إتاحة الفرصة أمام القوي ليملي شروطه على الضعيف ●

● تل ابيب - اعلن الملك حسين للمرة الاولى وبشكل سافر رفضه اقامة الدولة الفلسطينية مستقلة. فقد اكد في حديث بثه قمر اصطناعي امس الاول في مؤتمر «الجمعية القطرية لعرب امريكا» في واشنطن ان الدعوة الى اقامة الاتحاد الكونفيدرالي الاردني - الفلسطيني ليست دعوة الى اقامة الدولة الفلسطينية المستقلة - هذا ما نقلته، أمس، صحيفة «دافار».

واشار الملك حسين الى انه يصر «اتفاق عمان» بأنه اعتراف بقيام اسرائيل في حدود آمنة ومعترف بها مقابل اعادة المناطق. واكد ان هذا الاتفاق يستهدف التوصل الى حل مشابه لحل الذي يستهدفه مشروع ريغن: «سلام شامل مقابل انسحاب شامل»!

من جهة اخرى وعلى النقيض من ذلك اكد فاروق الشرع، وزير الخارجية السوري، في مقابلة له نشرت في واشنطن بوست ان مشروع قمة فاس الذي يقترح سلاما لاسرائيل مقابل الانسحاب الكامل من الاراضي العربية المحتلة، بما فيها هضبة الجولان، واقامة الدولة الفلسطينية المستقلة وعاصمتها القدس يحظى بدعم واسع في العالم العربي.

واشار الشرع الى ان سوريا ترى في عدم انعقاد مؤتمر دولي خاص بالشرق الاوسط اتاحة الفرصة للقوي ان يملي شروطه على الضعيف وهذا ما طمح اليه جورج شولتس وزير الخارجية الامريكي. واوضح ان الخطأ الذي ارتكبه شولتس عند توقيع اتفاق ١٧ ايار ١٩٨٣ في لبنان يعود ويرتكبه الآن مع الاردن.

حظر تجول على مخيم الامعري

● القدس - اذاع راديو «صوت اسرائيل» ان سيارة باص لمستوطنين تعرضت، امس، للحجارة قرب مخيم الامعري للاجئين الفلسطينيين ولم تحدث اضرار. اصيبت بجراح من شظايا الزجاج.

واضاف الراديو ان قوات الاحتلال الاسرائيلي هرعت الى المكان وفرضت عليه حظر التجول وشنت حملة تفتيش.

تعطيل الدراسة في جميع المدارس فوق الابتدائية ابتداء من صباح اليوم واستمرار اغلاق غرف الاستقبال في المستشفيات

● مدير عام وزارة الصحة يهدد بالتوجه الى محكمة العمل لالزام المستخدمين على العودة الى أعمالهم ● مواصلة الاجراءات التباطؤية التي يتخذها المعلمون الثانويون ● كتلة «الجبهة» في نقابة المعلمين تدعو الى نضال فوري موحد ضد التقليصات وضد المس بحقوق المعلمين ●

● حيفا - لمحرر الشؤون النقابية - تتعطل الدراسة ابتداء من الساعة الحادية عشرة من صباح اليوم (الاثنين) في جميع المدارس فوق الابتدائية (الاعدادية والثانوية) ويعقد المعلمون في الساعة الثانية عشرة ظهرا اجتماعات في جميع المدارس الثانوية يطلعون الجمهور فيها على تطورات نزاع العمل الذي اعلنته نقابتهم ضد نية وزارة المعارف فصل مئات المعلمين في اطار تقليص ميزانيتها.

ويستمر المعلمون الثانويون، ايضا، في اجراءاتهم التباطؤية التي بدأوها امس (الاحد).

● البقية على ص ٢ ع ٣ ●

وحدة طلابية رائعة في مهرجان «يوم الطالب القطري»

● جانب من حشد الطلاب الثانويين الذي غصت به صبحة الناصرة أمس في مهرجان يوم الطالب القطري (اقرأ خبرا مفصلا على ص ٢) ●

(تصوير علي عمار)

زياد يثير أمام فايتسمان قضايا الجماهير العربية وقضية السلام العادل

● الناصرة - لمراسل خاص - قام الوزير عيزر فايتسمان امس (الاحد) بزيارة رئيس بلدية الناصرة، النائب توفيق زياد، في بيته في الناصرة بناء على طلبه هو (الوزير). واستقبله هناك رئيس البلدية ونائبه الاديب ابو رعون واعضاء ادارة المجلس البلدي وليد الفاهوم وجوني جهشان وسميح جبلي.

واعلن فايتسمان انه وجد من الضروري زيارة رئيس بلدية الناصرة بسبب وجوده في اللبيه ومن قبيل تأديه واجب الاحترام. وعلى الرغم من قصر الزيارة الا ان رئيس البلدية اثار عددا من القضايا امام الوزير وعلى رأسها الهجمة الحكومية المتجددة على الاراضي العربية (ارض المل وغيرها) وموضوع ضريبة الاملاك الباهظة المفروضة على اصحاب الاراضي العربية بهدف تهجيرهم مما تبقى لهم من ارض واجبارهم على التخلي عنها.

وبالاضافة الى القضايا المتعلقة بالجماهير العربية في البلاد تناول الحديث القضية الفلسطينية حيث اكد زياد ان اي حل يجب ان يكون بموافقة الطرف الاساسي وهو الشعب العربي الفلسطيني عن طريق قيادته الشرعية الوحيدة م.ت.ف. وان الحل يجب ان يضمن تصفية الاحتلال وتحقيق مطالب الشعب الفلسطيني باقامة دولته المستقلة الى جانب اسرائيل.

هذا وعلم مراسلنا ان الوزير فايتسمان كان في الناصرة امس ضيفا على «المراح» في المدينة في محاولة لتجنيد اصحاب سفينة المراح الغارقة في انتخابات مجلس عمال الناصرة. ولكن هذه الزيارة لن تفيد لا هي ولا غيرها من زيارات الوزراء في انقاذ المراح. فكل الدلائل تشير الى ان الناخبين في الناصرة مصرون على منح ثقتهم هذه المرة للجبهة وقائمتها ومنحها الغالبية في هذه الانتخابات.

الأسد: سوريا ستفشل كل مخطط يستهدف مصالح الشعوب العربية

● دمشق - اكد الرئيس السوري حافظ الاسد في خطاب القاه امس الاول في افتتاح المؤتمر العام التاسع للاتحاد الوطني لطلبة سوريا في دمشق واذاعة راديو دمشق، ان سوريا سوف تفشل كل مخطط يستهدف مصالح الشعوب العربية. واشار الى ان سوريا اثبتت انها قادرة على ذلك.

واوضح ان الجماهير العربية لن تقف ولا يجوز ان تقف مراقبة تطور الاحداث في الوقت الذي يتهدد فيه خطر مصير العرب كافة وسوف يكون هذه الجماهير وقفتها القوية والجدية مع اولئك الحكام العرب الذين يفرطون بمصيرها ويبيعون مستقبلها لمصالحهم الشخصية وحسابات اسيادهم الامبرياليين ويريدون ان يضعوا الشعوب العربية في قفص الولايات المتحدة التي تملك الصهيونية واسرائيل مفتاح قفصه وقفله.

واكد الاسد ان الاساس العنصري للصهيونية وتطلعاتها التوسعية يجعل الصهيونية اكبر خطر يواجه الشعوب العربية. واوضح ان الفشل في مواجهتها يعني الدمار الكامل لهذه الشعوب، ودعا الى ضرورة حشد كل الامكانيات المادية والمعنوية من اجل النجاح في هذه المواجهة.

واضاف الاسد ان شعب لبنان لم يهن على شيء وان آلة الحرب الاسرائيلية لم تستطع ان تحول بينه وبين ممارسة نضاله المشروع في مقاومة الاحتلال الاسرائيلي.

وفد الحزب الشيوعي الاسرائيلي الى احتفالات النصر على النازية في موسكو

● تل ابيب - لمراسلنا - غادر البلاد، أمس (الاحد)، الى الاتحاد السوفييتي وفد الحزب الشيوعي الاسرائيلي لمشاركة في الاحتفالات التي تقام هناك بمناسبة الذكرى الاربعين للانتصار على النازية، وذلك بناء على دعوة من اللجنة المركزية للحزب الشيوعي في الاتحاد السوفييتي.

ويتألف الوفد من عضو المكتب السياسي للحزب الشيوعي الاسرائيلي، روث لوبيتش رئيسة الوفد، ومن عضو اللجنة المركزية للحزب والمدير العام لمؤسسة «الاتحاد» علي عاشور.

أسعار الدولار الأمريكي

● من البنك - ٩٧٤،٨١ ش
● رسمي (يتسيغ) - ٩٤٤،٣٥ ش
● للمسافرين - ١١٣٢،٠٥ ش
● بالسوق السوداء - ١٣٠٠ - ١٣١٠ ش

كلمة الاتحاد

يوم الطالب القطري

● أصبح مهرجان يوم الطالب القطري تقليدا سنويا نضاليا - فكريا يجدد فيه الطلاب الثانويون تلاحمهم بشعبهم وقيادته الشرعية المجربة، تلاحم الغصن بالشجرة الأم، وعزمهم على مواصلة المعركة من اجل حقهم الأساس بالمساواة في مجالات التعليم كافة ومن اجل عصرنة المدارس العربية وتغيير مناهج التدريس العصرية.

...

● «الاتحاد» ●

إتساع حملة التضامن في المناطق المحتلة مع إضراب عاملي صحيفة «القدس»

● إضراب تضامني لمدة ساعة في الصحف والمجلات المحلية كافة غداً ● لجنة العاملين تعقد مؤتمراً صحفياً تشرح فيه أسباب النزاع مع صاحب العمل ●

● القدس - لمراسل خاص - عقدت لجنة العمال والموظفين في صحيفة «القدس»، أمس الأحد في القدس، مؤتمراً صحفياً شرحت فيه أسباب استمرار العاملين في الصحيفة بالاضراب عن العمل لليوم الرابع على التوالي.

...

اعلان بلدية الناصرة
بشأن دفع الضرائب للسنة المالية ٨٦/٨٥

● تسهيلا للمواطنين وبسبب تأخر البريد في توصيل التباليغ للمواطنين قررت بلدية الناصرة تمديد المدة لدفع الضرائب المخفضة للسنة المالية ٨٦/٨٥ حتى يوم ٨٥/٥/١٥

● كل من يستلم لغاية هذا اليوم تباليغ دفع الضرائب للسنة ٨٦/٨٥ بإمكانه دفع ضرائبه المخفضة في قسم الجباية بالبلدية والحصول على ايصال بذلك.

● كل من يدفع ضرائبه للسنة المالية ٨٦/٨٥ حتى يوم ٨٥/٥/١٥ يحصل على تخفيض بنسبة ٧،٥٪

● بادر حالاً الى تسديد ضرائبك وديونك المتخلفة للبلدية حيث ستفرض فوائد على كل المتأخرات يوم ٨٥/٥/١٩

● تسهيلاً للمواطنين سيكون قسم الجباية بالبلدية مفتوحاً في ساعات بعد الظهر ما بين الساعة ٤،٣٠ الى ٦،٠٠ اعتبارا من يوم الثلاثاء ٨٥/٥/٧ وحتى يوم ٨٥/٥/١٥

بلدية الناصرة - قسم الجباية

نعي

بديع جميل الياس

(ابو جميل)

تهنئة

شركة «روم» لانتاج ورق التواليت ابوسنان م. ض تلفون: (٩٦٢٤٥٧ - ٠٤).

تتقدم بأحر التهاني الى السيد يوسف توفيق شحادة ومدامه بمناسبة تخرج بناته الثلاثة: محاماة وطب عام وطب اسنان كما وتهنيء ناهدة بمناسبة افتتاح مكتب المحاماة في بناية السيد منعم جريس، كفرياسيف - الشارع الرئيسي - كفرياسيف ابو سنان.

تتمنى لها التوفيق والنجاح والى الامام.

مدير الشركة: رايق زيادة

الثانويون العرب يناشدون الاخوة في م.ت.ف أن يعمقوا وحدة صفوفهم على أسس وطنية

● طوبي: فقط على طريق الوحدة الوطنية والنضال المعادي للامبريالية يمكن تحقيق أماني شعبنا وتطلعاته ● التضامن مع الطلبة الجامعيين ومع اهالي المناطق المحتلة ● تحية مهرجان موسكو العالمي للشبيبة والطلاب ●

تخصيص (٢٠٠) مليون دولار من الميزانية العامة لترتيبات «أمنية» في مدن الشمال

● الحكومة تقر اقتراح بيرس بخصوص تركيبة الطاقم الوزاري العشاري ●

في رسالة من اللجنة من أجل مساواة المرأة والسلام

دعوة رئيس الحكومة الى العمل على إقرار المعاهدة الدولية بخصوص المرأة

بمبادرة الجبهة الدمقراطية:

لقاء قدامى المناضلين العراقيين في بيت الصداقة في تل أبيب

«تاس»: مهمة ميرفي الاساسية كانت تمرير الحلول الانفرادية

تكريماً لذكرى شهداء الحرب الوطنية العظمى

ملايين المواطنين السوفييت يشاركون في يوم عمل تطوعي

دورة دراسية للطلاب اليهود والعرب في ام الفحم

وفد ليبي رفيع المستوى يزور السودان

ماذا تعني عودة الحديث عن دخول قوات سورية الى البقاع الغربي ؟!

قطعة نقدية جديدة بقيمة (١٠٠) شيكل

لجنة الطلاب العرب ترد على افتراءات المحاضر سوفر

غداً (الثلاثاء) انتخابات منظمة الطلاب في الجامعة العبرية

تصحيح خبر

لقاء كروي يهودي - عربي في طمرة

وفاة شاب من كفرقرع

تعطيل الدراسة في جميع المدارس

و ● أنتبه ! ● و

● كتلة الجبهة الدمقراطية للسلام والمساواة

اجتماعات لنصرة الجبهة في انتخابات الهستدروت

الجبهة الدمقراطية ـ شفاعمرو

● اجتماعات بيتية ●

■ اليوم الاثنين ٨٥/٥/٦ الساعة ٨,٠٠ مساء في بيت أسعد شلحي يتحدث أميل حبيبي ورياض خوري

■ اليوم الاثنين ٨٥/٥/٦ الساعة ٧,٠٠ مساء في بيت أنيس حداد يتحدث أميل حبيبي ومحمد عموري

رئيسا قائمة المعراخ في الناصرة يتهربان من مواجهة الجبهوي "سهيل دياب"

● من مكتب «الاتحاد» في الناصرة ـ تهرب رئيس قائمة المعراخ لانتخابات مجلس عمال الناصرة، السيد عبد أبو أحمد، والمرشح الثاني في القائمة، السيد حليم اسعد من مواجهة رئيس قائمة «الجبهة» الثاني سهيل دياب، وذلك في المناظرة التي كان قد اعدها نادي حي العمال العرب يوم الجمعة الماضي.

وكانت ادارة نادي حي العمال العرب دعت الى المناظرة كلاً من رئيس قائمة «الجبهة» سهيل دياب، ورئيس قائمة المعراخ عبد أبو أحمد لمناظرة، ويكن ابو احمد سرعان ما عدل عن رأيه في اللحظة الاخيرة. ولكي لا تبدو اللعبة واضحة أبلغ ان المرشح الثاني في القائمة، حليم اسعد سيحضر بدلاً عنه.

وفي يوم المواجهة، الجمعة (٥/٣)، انتظر الحضور من أهالي حي العمال العرب اكثر من نصف ساعة بعد الموعد، الا ان ممثل المعراخ لم يحضر. فقام عريف المناظرة، مازن عياد، بتوجيه الاسئلة الى القائد الجبهوي مرة عبود بالتفصيل.

واستمر اللقاء حوالي الساعتين دون ان يحضر المناظرة ممثلا المعراخ.

اختتام اسبوع التراث حول موضوع «التعايش» في مدرسة المطران في الناصرة

● من مكتب «الاتحاد» في الناصرة ـ اختتم، يوم امس (السبت) في الناصرة، برنامج أسبوع التراث الذي أقامته المدرسة الاكليريكية في الناصرة (المطران)، لسنة الرابعة على التوالي، وكان هذه المرة بعنوان ـ «التعايش في بلادي».

وكان افتتح البرنامج يوم الأحد الماضي، بمهرجان شعبي اقيم برعاية كل من سيادة مطران مكسيموس سلوم، راعي طائفة الروم الكاثوليك، والنائب توفيق زياد، رئيس بلدية الناصرة، ونائب رئيس الحكومة ووزير المعارف، اسحق نافون، ... مدير المدرسة، الأب اميل شوفاني، الكلمات، وقدم برنامج فني من انتاج الطلبة.

وتكلم نوزير نافون عن أهمية التعايش بين الشعبين في هذه البلاد وضرورة التعرف على تراث الاخرين وقال هنا المشهد في هذه المدرسة هو برهان على الرغبة في التعايش.

وتكلم النائب زياد فأكد أهمية التعايش وقال: «ولكن قبل ان نتعايش يجب ان نعيش. والطريق الى التعايش هو، اولاً، بالقضاء على الحروب وبناء صرح السلام. فالتعايش، افراد وطوائف لا يكفي التعايش يجب ان يكون أولاً وقبل كل شيء، بين الأمم والشعوب. يجب ان يعطى كل شعب باستقلاله وحقوقه وان يتعايش على اساس من الكرامة الوطنية والاحترام المتبادل.

وقال زياد، اننا جزء من شعب حي لحمه ودمه بالانتماء اليه، بيد اننا لا نقول ان شعبنا أحسن شعب في الدنيا وفي الوقت نفسه نقول لا يوجد شعب في الدنيا أحسن من شعبنا. على هذا الأساس من الرؤيا نتعامل مع قضية التعايش.

وتكلم سيادة المطران سلوم فدعا الى التحابب والتآخي، وقال: لا يحصل الانسان على كرامته الا اذا احترم الانسان الآخر. التعايش يقوم على أساس السلام والتعاون ليس على أساس تدمير بعضنا البعض. فليس من المعقول أن يقوم الانسان بالتعايش مع التشريد والجرح والتدمير قبل ان يقوم الانسان باعطاء قيمة لمن يشرده ويدمره!!

هذا وتضمن البرنامج الاسبوعي عدداً من البرامج الفنية المتنوعة لخدمة موضوع التعايش على أساس من الكرامة. ومن بينها مسرحية بعنوان «حمار جحا» تتحدث عن شخص يحتل بيت صديقه ويطالبه بالتعايش معه فيه. وكذلك اسكتش غنائي بعنوان «أعطونا الطفولة» وغيرها.

ويذكر أن البرنامج تم يومياً، برامج مختلفة، بما في ذلك محاضرات لعدد من رجال الدين والسياسة للطلاب، وعبد الكاتب اميل حبيبي، رئيس تحرير «الاتحاد» عضو الكنيست الشيوعي المعروف بوالده المصرية، متي كوهين اليهودي، ورئيس لجنة المعارف في الكنيست محمد وتد، وفضيلة الشيخ نعيم هنو، قاضي المحكمة الشرعية الدرزية، وقدس الاب كامل فرح وفضيلة قاضي المحكمة الشرعية الاسلامية حسن الأسدي، ومدير وزارة المعارف العرب، وسكرتير اللجنة عند الصهيونية مروان دويري، والسيدة ميرز توما.

اجتماع شعبي في قلنسوة بمناسبة الاول من أيار

● من مكتب «الاتحاد» في المثلث ـ عقدت جبهة قلنسوة الدمقراطية يوم الجمعة ٥/٣ اجتماعا شعبيا على شرف الاول من ايار وانتخابات الهستدروت. تحدث فيه عبد الرحيم الزاوي وسكرتير الجبهة عبد الرحيم خطيب وسكرتير فرع الحزب الشيوعي في قلنسوة ...، ابو راس فدعوا الاهالي والشبان الى الانخراط في صفوف الجبهة. فاضحوا أساليب المعراخ في الانتخابات واوردوا العديد من ... في مناطات المستدروت في البلد.

وكانت الكلمة المركزية للقائد الشيوعي السيد توفيق طوبي، الذي حلل الاوضاع في البلاد وفي المنطقة والعالم، وقال ان الصفقات التي تمات في واشنطن هدفها نزع الارض من الفلسطينيين وبالتالي تكريس الاحتلال والاستمرار في اقامة المستوطنات. وقال انه فقط بالنضال المتزايد والمثابر حلف منظمة التحرير الفلسطينية ... وصلت الى ما وصلت اليه من اعتراف دولي.

وعرى طوبي نهج الاحزاب الصهيونية التي يقف على رأسها المعراخ في سلب الاراضي ... الاهالي الى دعم الجبهة في معركة الانتخابات القادمة مؤكدا ان الجبهة هي القوة الوحيدة والامينة التي تعمل لمصلحة جماهيرنا العربية.

الشبيبة الشيوعية في طمرة تحتفل بالأول من ايار

● طمرة ـ لمراسلنا ـ بدعوة من الشبيبة الشيوعية في طمرة، احتفل اكثر من ... شاب وشابة من القرية، يوم السبت الماضي (٤/٢٧)، بعيد الأول من أيار. افتتح الاحتفال عضو لجنة منطقة الناصرة للشبيبة الشيوعية سراج حسان، فحيا العمال والعاملات، ودعاهم الى التجند في معركة انتخابات الهستدروت الى جانب «الجبهة».

وتحدث عضو اللجنة المركزية للشبيبة ابتهاج ... فنقل الى المحتفلين تحية منطقة الناصرة للشبيبة وتحدث عن تجربة الناصرة الجبهوية والاستعدادات الجارية لاحداث تغيير جذري في مجلس عمال الناصرة.

وتحدث سكرتير قطاع شفاعمرو للحزب الشيوعي الاسرائيلي عادل أبو الهيجاء فقدم بيانا استعرض فيه أشكال الاحتفال بهذه المناسبة في الدول الاشتراكية، مقارنا اياها مع الاحتفالات في الدول الرأسمالية. وقال ان عمال العالم الاشتراكي يمرون، في هذا اليوم، الانجازات الاقتصادية التي تعود فوائدها عليهم بينما يتنضل العمال في الدول الرأسمالية في هذا اليوم بالنضال ضد سياسة الفقر والجوع والبطالة. وتطرق الى ... الشعب العربي.

وفي الختام قدم برنامج فني أحيته فرقة «الطليعة» ... التي عاصلة التي ...

اتحاد الشبيبة الشيوعية وحركة الصداقة مع الاتحاد السوفييتي ـ منطقة الناصرة

يعلنان لفروع الشبيبة وأبناء الكادحين أن مسابقة رسوم الأطفال التي اعلن عنها قد انتهى موعدها ومن الضروري احضار الرسومات من جميع الفروع الى منطقة الشبيبة حتى موعد اقصاه ٨٥/٥/١٠

أمسية تضامن مع جامعة بير زيت

● من مكتب «الاتحاد» في الناصرة ـ اقامت رابطة الجامعيين في الناصرة، مساء يوم الجمعة ٨٥/٥/٣ في المركز الثقافي البلدي، امسية تضامن مع جامعة بير زيت بحضور رئيس بلدية الناصرة النائب توفيق زياد ووفد عن جامعة وجمهور غفير من اعضاء الرابطة واهالي الناصرة.

وقد عقدت ندوة قصيرة في مستهل الأمسية عن وضع جامعة بير زيت شارك فيها عبد سلام الزيادي ممثلا عن مجلس الطلبة في الجامعة، وسمير حليبي ... ادارة الجامعة وغسان خطيب ممثلا عن العاملين في الجامعة.

وافتتح الندوة وادارها سكرتير رابطة الجامعيين مروان دويري فتحدث عن الهجمة الشرسة التي تشنها وتشنها سلطات الاحتلال على المؤسسات التعليمية الوطنية في المناطق المحتلة مشيرا الى تزامنها مع الهجمة على الطلاب العرب في جامعتي حيفا والقدس. كما تحدث عن فشل سياسة الاحتلال الاستيطانية التي لم تتمكن من توطين اكثر من ٤٤ الف يهودي خلال (١٨) عاما.

وتحدث عبد السلام الزيادي عن هجوم سلطات الاحتلال الأخير على الجامعة بحجة ان معرض الكتاب الذي كان مخططا لإقامته يحتوي على كتب تحريضية، وذلك بهدف كبت الحريات، وتطرق الى اغلاق الجامعة للمرة العاشرة منذ تأسيسها قبل عشر سنوات.

وابرز سمير حليبي نشاطات الجامعة ما بين جماهير العربية في المناطق المحتلة مثل دائرة محو الأمية ونشر مؤسسات لها في الضفة والقطاع وقيامها باعمال تطوعية في المناطق المحتلة ودور الجامعة في احياء التراث والفولكلور الفلسطيني والحفاظ على حرية الاراء في الجامعة. كما اشار الى ان الجامعة تضم (٢٣٠٠) طالب ويتخرج منها سنويا ما بين ... ـ ٤٠٠ طالب من اربع كليات.

وتحدث غسان خطيب عن دور المثقفين في النضال مشيرا الى دور الجامعات في رفض والنضال ضد المؤامرات ضد الشعب الفلسطيني، الأمر الذي يدفع بسلطات الاحتلال الى مهاجمة الطلبة وتهديدهم.

واختتمت الندوة ببرنامج فني رائع شاركت فيه فرقة الجذور ... الفنان جميل السايح والفنان وليد عبد السلام.

وبناء على طلب الجمهور القى رئيس بلدية الناصرة النائب توفيق زياد، في نهاية الأمسية، كلمة اكد فيها عن سقوط السلطات عن الجماهير العربية من أجل التخلي عن نضالها منذ ايام الحكم العسكري ومرورا بكل معارك شعبنا، عن طريق اولئك الذين يصفون نضال شعب بأكمله بأنه غوغائي ونضال رعاع مشيرا الى محاولة هذه الفئة تشويه التاريخ والتراث الفلسطيني ... واختتم كلمته بقوله ان اغلاق جامعة بير زيت سيجعل شعبا يفكر ليس بفتح الجامعة فحسب بل بفتح وطن بأكمله.

المعراخ ينظم رحلات انتخابية في جت

● جت ـ من مكتب «الاتحاد» في المثلث ـ مع اقتراب موعد انتخابات الهستدروت، يلاحظ في قرية جت تزايد الرحلات الربيعية التي ينظمها نادي الهستدروت او نادي «نعمات» والتي غالبا ما تكون مجانية او بمساهمة رمزية من المشتركين.

ومن الواضح للاهالي أن هذه الرحلات ما هي الا جزءاً من الدعاية الانتخابية للمعراخ، علما بأن ابواب نادي الهستدروت تظل مقفلة على مدار السنة ولا تنشط الا عشية الانتخابات.

وفد عن صحافيي الاذاعة الاسرائيلية يزور الطيبة

● الطيبة ـ من مكتب «الاتحاد» في المثلث ـ قام حوالي عشرين صحفياً ومحرراً من العاملين في اذاعة «صوت اسرائيل» يوم الثلاثاء (٤/٣٠) بزيارة الى قرية الطيبة حلوا، خلالها ضيوفا على المجلس المحلي واجتمعوا مع رئيس المجلس عبد اللطيف حبيب ونائبه مصطفى شريف ومع عدد من العاملين في مؤسسات المجلس المحلي في الطيبة وموظفي المؤسسات والمكاتب الحكومية والهستدروتية في البلد، مثل مدير مدرسة ... الصناعية ومدير مدرسة الطيبة الثانوية وسكرتير مجلس عمال الطيبة ومفتش ... وقاضي المحكمة الشرعي في الطيبة والمزارعين في الطيبة وغيرهم.

وقد تناول المجتمعون عدداً من المواضيع والقضايا التي تهم المواطنين العرب بشكل عام وأهالي الطيبة بشكل خاص ... الطيبة ... الاسلامية في القرية خدمة قرى المنطقة وعدم تخصيص حصص كافية للدين في المدارس الثانوية ومظاهر العنصرية والمشاكل التي يعانيها المزارعون وخاصة مسألة كميات المياه المخصصة لهم. كذلك جرت مناقشة بعض المواضيع السياسية الآنية.

اعلانات رسمية

وردنا مضبطة موقعة من رئيس وبعض اعضاء مجلس الطيرة المحلي سمير بوقاد لرحومه دعيه عوض صالح ابو عيط من قريه الطيرة بانحصار ارثها الشرعي والانتقال في اولادها المتوفين لها من زوجها عبد الحميد مصطفى قاسم المتوفى حال حياتها وهم احمد ومصطفى ورشيقه وامنه لا غير ولا وارث لمتوفاة المذكوره سوى من ذكر

فمن له اعتراض على تسجيلها عليه مراجعة المحكمه خلال شهر من تاريخ النشر

٨٥/٥/٣

قاضي لمنطقة المركز الشرعي في الطيبة ـ يوسف خليل الصري

حركة النساء الدمقراطيات ـ المشهد

تدعوك بهذا لحضور الاجتماع الانتخابي وذلك يوم الثلاثاء ٨٥/٥/٧ الساعة ٤,٠٠ بعد الظهر في بيت الاخ ـ محمود مرعي (أبو مقداد)، تتكلم في الاجتماع الاخت شاهرة غطاس ـ حول انتخابات الهستدروت ومؤتمر «نعمات».

جبهة طرعان الدمقراطية

● اجتماعات انتخابية ●

■ اليوم، الاثنين ٨٥/٥/٦ الساعة ٧,٠٠ مساءً في بيت جميل نصار يتكلم توفيق كناعنه وجميل نصار وعدنان غي.

■ يوم الثلاثاء ٨٥/٥/٧ الساعة ٧,٠٠ مساءً في بيت صلاح غين يتكلم، سميح غنادري وصلاح غين وامين سمعان

حركة الصداقة بين اسرائيل والاتحاد السوفييتي ـ منطقة حيفا

تدعوكم لحضور الاجتماع الاحتفالي بمناسبة الذكرى الـ ٤٠ عاما للانتصار على المانيا النازية وذلك يوم الخميس ٨٥/٥/٩ الساعة ٧,٣٠ مساء في قاعة «الاخوة» ـ جادة بن غوريون ٣٩

يتكلم في الاجتماع: موطي ابل بلي ـ عضو اللجنة الشعبية لاحتفالات يوم النصر

شفيق طوبي ـ عضو السكرتارية القطرية للحركة

في نهاية الاجتماع سيعرض فيلم وثائقي

● نأمل حضوركم ●

تهانينا

● الى سليمان دبيسي وخطيبته هيام مراد بمناسبة الخطوبة و ...بال الفرحه التامه.

● والى نايف سليمان وخطيبته فاطمه سليمان بمناسبة الخطوبة و ...بال الفرحه التامه.

اعضاء الحزب والشبيبة والجبهة ـ البعنه

● الى عبد السلام احمد حسن بمناسبة حصوله على شهادة مستشار ضريبة ...

اعضاء الحزب والشبيبة ـ ...

● الى الزميل شريف حزة وخطيبته بمناسبة الخطوبة

اعضاء الجبهة الدمقراطية ـ ...

● الى داود معمر وعروسه سلافه والعائلتين بالزفاف السعيد الف مبروك وبالرفاه والبنين.

اعضاء الحزب والشبيبة ـ العجمي ـ يافا

● الى يحيى أبو عيشه وزوجته بالمولود الجديد «فاروق» والف مبروك

اعضاء الحزب الشيوعي ـ الناصرة

● الى العزيز وديع فواز حاج وخطيبته عبله بمناسبة الخطوبة ومقبال الفرحة التامه.

اعضاء الحزب والشبيبة والجبهة ـ عيلبون

● الى العزيز وديع فواز حاج وخطيبته عبلة بمناسبة الخطوبة و مقبال الفرحه التامة

باقي جرجورة وسليم حاج ـ عيلبون

جبهة الناصرة الدمقراطية

● اجتماعات أحياء ●

● الى الأولى لاسقاط الادارة المعراخية في مجلس عمال الناصرة.

● من أجل انزال المعراخ الى أقلية لا يستحق أكثر منها

■ حي المسلخ ـ اليوم، الاثنين ٨٥/٥/٦ الساعة ٧,٣٠ مساءً في بيت الأخ سعد عبدو يتكلم: النائب توفيق زياد ـ رئيس بلدية الناصرة، والاستاذ عبدالله جبران ـ عضو مكتب جبهة الناصرة الدمقراطية، والعامل يوسف خطيب ـ مرشح الجبهة لمجلس عمال الناصرة والأخت سناء كريم ـ مرشحة الجبهة لمجلس النساء العاملات «نعمات».

■ حي الكروم ـ يوم الثلاثاء ٨٥/٥/٧ الساعة ٧,٠٠ مساءً في بيت الأخ عمر حسين الفاخوري؛ يتكلم: القائم بأعمال رئيس بلدية الناصرة ـ رامز جرايسي والمحامي مصطفى القاوي. يفتتح الاجتماع: محمد حسين الفاخوري

● حي اللاتين ـ يوم الثلاثاء ٨٥/٥/٧ الساعة ٧,٣٠ مساءً في بيت المهندس نادر خليل سروجي يتكلم: القائد سهيل دياب ـ رئيس قائمة الجبهة لمجلس عمال الناصرة والمهندس وليد الحاج ـ سكرتير جبهة الناصرة الدمقراطية. يفتتح: العامل فرح أبو الحسن مرشح الجبهة لمجلس عمال الناصرة.

● حي بير أبو الجيش ـ يوم الاربعاء ٨٥/٥/٨ الساعة ٧,٣٠ مساءً في بيت الرفيق خليل ابو أحمد (أبو صلاح)، يتكلم: نائب رئيس بلدية الناصرة ـ الاديب أبو رحمون والأخ محمود رشيد والرسام شريف واكد. يفتتح الاجتماع: الدكتور فؤاد ...

■ حي العمال العرب ـ يوم الاربعاء ٨٥/٥/٨ الساعة ٧,٣٠ مساءً في بيت السيد فهيم سرور العرب ...، يتكلم القائد سهيل دياب ـ رئيس قائمة الجبهة لمجلس عمال الناصرة والباحث النفسي مروان دويري ـ مرشح الجبهة لمجلس عمال الناصرة والمعلمة ... ـ مرشحة الجبهة لمجلس العاملات «نعمات». يفتتح الاجتماع فهيم سرور

■ حي الصفافرة ـ يوم الاربعاء ٨٥/٥/٨ الساعة ٧,٠٠ مساءً في بيت الاخ عبد الرحمن سليمان يتكلم: الكاتب اميل حبيبي ـ رئيس تحرير صحيفة «الاتحاد» ... ـ نائب رئيس بلدية الناصرة والاستاذ فيصل طه ـ مرشح الجبهة لمجلس عمال الناصرة. يفتتح الاجتماع: عبد الرحمن سليمان ـ عضو مجلس عمال الناصرة.

من اجل تغيير وجه مجلس العمال في الناصرة وعين ماهل (٣)

كما في البلدية.. كذلك في مجلس العمال

«السلطة خائفة. لذلك تستعين بالمتكديت. اما الشعب فيستعين بتاريخه ويقرّر: «كما في البلدية... كذلك في مجلس العمال». فالجبهة هي العنوان وهي الطريق لحفظ الكرامة القومية ولنيل الحقوق المدنية والنقابية.

● بقلم: سميح غنادري ●

تعرف السلطة ان الأرض تميد تحت رجليها في الناصرة وعين ماهل. وتعرف انها اعجز من ان تواجه الجماهير بنقاش حول سياستها وممارساتها ودورها وفساد ادارتها المعراخية لمجلس العمال. لذلك تريدها معركة جانبية على السطح على الاقل. تريدها معركة بعيدة كل البعد عن القضية السياسية وعن طرح القضايا الجوهرية والأساسية ...

...

● التجديد الرجعي..! ●

...

● كرامة وخدمات ●

...

● بين صفر المعراخ وصفر... المتكديت ●

...

لن تنسى حال الناس في الناصرة وعين ماهل يقول: ان الأوان، ان الأوان، ان الأوان!

ـ انتهى ـ

● هذا هو المقال الثالث والأخير وكنا نشرنا المقالين الأولين في عددي «الاتحاد» يومي ٨٥/٤/٢٩ و٨٥/٥/٣.

في مقابلة مع صحيفة «لومانيتيه»

قائد الحزب الشيوعي السوداني يتحدث عن خلفية إسقاط النميري والآفاق والمخاطر الراهنة

● باريس ـ لمراسل «الاتحاد» الخاص ـ أجرى جان جورج، مراسل صحيفة «لومانيتيه» (الناطقة بلسان الحزب الشيوعي الفرنسي) في الخرطوم، مؤخراً، مقابلة مع ابراهيم نقد، السكرتير العام للحزب الشيوعي السوداني، تحدث فيها عن خلفية الاطاحة بنظام جعفر نميري وأوضاع السودان الحالية ودور الحزب الشيوعي في النضال من أجل الدمقراطية. كما تحدث عن المصاعب والآفاق التي فتحها اسقاط النظام البائد.

وفيما يلي ننشر النص الكامل لهذه المقابلة، التي نشرتها «لومانيتيه» في عدد ٢٠ نيسان الماضي.

● سؤال: ما مغزى سقوط النميري؟

□ ابراهيم نقد: انه انتصار عظيم للشعب السوداني وله مغزى عميق. يجب ان لا نقلل من شأن طاقات الحركة الكامنة حتى اذا كانت القيادة العسكرية قد اعترضت الطريق. واذا كان شعب قد تمكن من اسقاط النميري فسيكون قادراً على طرد مرؤوسيه. وهذا تطور ليس من صنع حزب واحد، ولكنه من صنع كل القوى الدمقراطية، من اليسار واليمين، التي يتعين أن نحترمها. نحن لسنا «طلاقاً» انعزاليين.

● سؤال: ما هو الدور الذي لعبه الجيش؟

□ ابراهيم نقد: كان الخطر موجوداً لمنع حدوث تحولات جذرية، لكن القيادات العسكرية تتعرض لضغوط شديدة جداً من جانب صغار الضباط والعسكر ولضغوط الحركة الاجتماعية القادرة على التأثير في هذا الاتجاه. ويجب أن نتعاطى أي تلبية لما نرى في البرتغال أو في البرازيل.

● سؤال: ما هي القوى التي يمثلها الحزب الشيوعي السوداني؟

□ ابراهيم نقد: عاش الحزب ١٦ عاماً من عدم الشرعية وحالات الطوارئ والاعتقالات...

كل القوى الدمقراطية، من اليسار واليمين، ستدافع عن الحريات والحقوق التي سترجعها شعبنا والغاء كل القوانين المناهضة للدمقراطية...

□ عاش ابراهيم نقد ١٨ سنة في ظل السرية، ٤ سنوات في عهد الفريق عبود الدكتاتوري (١٩٦٠ ـ ١٩٦٤) و١٤ سنة في عهد لنميري وهو السكرتير العام للحزب الشيوعي السوداني منذ اعدام عبد الخالق محجوب وعدد آخر من القيادة للحزب في العام ١٩٧١. وهو لم يغادر البلاد مطلقاً. وقال، في هذا الصدد: «كان ذلك صعب جداً في بعض الأحيان ولكنه هام للغاية من الناحيه الاستراتيجيه».

ولم يخرج ابرهيم نقد، بعد، (حتى اجراء المقابلة معه في ٢٠ نيسان ١٩٨٥) من السرية ففي وضع سياسي لا يزال غير مستقر يقوم الحزب الشيوعي السوداني، الذي كان العنصر المركزي في معارضة دكتاتورية النميري، يقوم بدور هام في عملية التطور الدمقراطي الراهنة.

...والشريعة، ومكافحة الذين يحاولون السماح بالبقاء في السلطة على مدى ٢٨ عاماً من الاستقلال لم يشهد السوداني سوى ست سنوات من الحكم المدني.

اننا نرى ان المجلس العسكري المؤقت يتمتع بسلطات مفرطة ويجب ان توزع هذه السلطات بينه وبين الحكومة والاحزاب والنقابات...

...ولدينا الدليل على ذلك.

● سؤال: الوضع الاقتصادي في السودان خطير للغاية، ما هي عواقب ذلك؟ وكيف يمكن علاجها؟

□ ابراهيم نقد: انه وضع سيئ منذ كارثة جفاف مستمر منذ عدة سنوات، والمجاعة...

● سؤال: ما هي سياسة الحزب الشيوعي السوداني؟

□ ابراهيم نقد: اننا نشترك في عملية التطور الدمقراطي ونتوخى استخدام كل الطرق السياسية وتعبئة الجماهير لكي يستخدموا تلك الحلول ويحتلوا مركزهم كاملاً في هذه العملية ويحتاج الأمر الى وقت. اننا نريد الى مجمع وتوحيد...

العلاقات السوفييتية ـ النيكاراغوية : تعاون على أساس التكافؤ

□ الولايات المتحدة تسعى، عن طريق مرتزقتها، الى تقويض النظام الثوري في نيكاراغوا □

● بقلم : يوري غفورديف ●

□ اجتمع في موسكو، مؤخراً، ميخائيل غورباتشوف وغيره من القادة السوفييت مع وفد نيكاراغوا برئاسة دانيل اورتيغا... وقد استرعى هذا الحدث اهتماماً كبيراً لدى الرأي العام العالمي...

...وفي اللقاء في موسكو اولى الاهتمام البالغ للصراع...

...الاستقلال.

اسرائيل تواصل العمل على ضم جزء من جنوب لبنان

● جنوب لبنان ـ ذكرت الانباء ان وحدات من سلاح الهندسة في الجيش الاسرائيلي تقوم حالياً بحفر خندق على طول الخط الحدودي مع لبنان وإنشاء المواقع والحواجز على طول الحدود الدولية، وذلك لاحباط محاولات دخول سيارات انتحارية من الأراضي اللبنانية الى اسرائيل.

وكشفت الصحف الاسرائيلية في اواخر الاسبوع الماضي النقاب عن قيام قوات الاحتلال الاسرائيلي بالعمل على إنشاء ميناء في رأس الناقورة في جنوب لبنان يستهدف عزل جزء من جنوب لبنان وضمه الى اسرائيل تحت ستار يسمى بـ «الحزام الأمني» ولفتح طريق بحري بين هذه المنطقة وبين خليج جونية، حيث يسيطر الفاشي سمير جعجع.

وكانت الصحف الاسرائيلية كشفت عن التشاور الذي ساد الأوساط الحاكمة في اسرائيل حول مستقبل جيش العميل انطوان لحد من حيث انه ليس فقط غير قادر على حفظ الأمن في المنطقة كما يواجه عطبه...

شولتس يزور القاهرة الاحد القادم

● القاهرة ـ ذكرت وكالة الصحافة الفرنسية ان جورج شولتس وزير الخارجية الامريكي سيصل في الثاني عشر من أيار الجاري الى القاهرة في زيارة الى مصر تستغرق ٢٤ ساعة.

واوضحت الوكالة ان الرئيس المصري حسني مبارك سيستقبل شولتس كما انه سيجتمع مع كمال حسن علي، رئيس الوزراء المصري وعصمت عبد المجيد، وزير الخارجية المصري.

جيش السلفادور يستخدم الأسلحة الكيماوية والجرثومية الأمريكية ضد المواطنين

● مكسيكو (المكسيك) ـ (جوارسول) ـ يشن جيش النظام الحاكم في السلفادور، الذي يموّنه ويسلحه المتدخلون الأمريكيون، حرباً كيماوية وجرثومية ضد شعوب بلاده. واشارت صحيفة «اكسلسيور» المكسيكية في معرض تدليلها على ذلك، الى أن طيران النظام الحاكم ألقى، مؤخراً على المناطق المأهولة بالسكان في المحافظات الشرقية، قنابل ظهرت بعد انفجارها سحب من الدخان الأبيض.

وكتب مراسل الصحيفة ان أحد الاطباء المحليين أفاد بأنه بعد مرور بضعة أيام على القصف ظهرت ضحاياه الأولى. وأعلن الطبيب انه قام بفحص عدد كبير من اللاجئين المنكوبين، وقال ان العوارض المميزة للأمراض التي نجمت: ارتفاع الحرارة وصداع شديد والقيئ وفقدان الشهية والموت بعد نهاية المطاف ـ انترت.

وتشير معطيات اللجنة السلفادورية لحقوق الانسان أن حالات الوفاة في المناطق التي استخدم فيها السلاح الكيماوي والجرثومي في ازدياد ملموس.

وبقية طمس آثار الجريمة تظهر في المناطق المذكورة، بعد قصفها، وحدات تنكيلية تقضي على السكان الذين يسعلون ويطلون على قيد الحياة.

مجلس الأمن يستنكر قرار اقامة حكومة موقتة في ناميبيا

● نيويورك (الامم المتحدة) ـ الوكالات ـ استنكر مجلس الأمن، في بيان له صدر يوم الجمعة الماضي قرار حكومة جنوب افريقيا العنصرية إقامة حكومة موقتة في ناميبيا. كما اعرب مجلس الأمن في البيان عن قلقه البالغ جراء القرار ووصفه بانه لاغ وباطل.

وأكد مجلس الأمن ان هذه المناورة تخالف ارادة المجتمع الدولي كما ان هذا القرار اتخذ على حساب مطالب شعب ناميبيا حول الحق في تقرير المصير.

ودعا مجلس الأمن حكومة جنوب أفريقيا الى العدول عن قرارها والتعاون لتنفيذ قرارات الأمم المتحدة وخاصة التي تطالب باجراء انتخابات حرة تحت اشراف الامم المتحدة في شتى الأراضي الناميبية.

صفحة يحررها قراؤها

ـ ١ ـ حديث الأثنين :

«ما في نوم والزرع واقف»

لا ادري بكم سيقدر التلفزيون الاسرائيلي ابو جائزة وصوت اسرائيل باللغة العربية ، عدد المشتركين في مهرجان اول ايار في الناصرة . وفي عدد افراد جمهور حوله ان يحظى وقالوا بطبعة الالاف «بالألوف» ـ المسطور [illegible] ، لأولئك المزورين من الاعلام مراسلين «مستعمليهم» لمجهود عجان [illegible] هم الاربعة واحداً ، كي يرضوهم فيعدلون عليهم اكثر من [illegible] . [illegible]

[illegible]

ومن المفرحين من له يطغى وسائل ، وما علاقة ذلك بعيد العمال ؟ لكنه سرعان ما يأتيه الجواب واثقاً واضحاً ومن هم رئيس البلدية . ماذا لا مجال للفصل بين ما يجري في لبنان والمناطق السورية والفلسطينية المحتلة وبين الوضع الاقتصادي في الداخل ؟ وما معنى ذلك ؟

معناه ان شعبنا قد وعى وأدرك ابعاد المعركة ، ولم تعد تنطلي عليه هذه الأكذوبة البائسة . [illegible]

أليس ذلك سياسة ؟!

اذا كانت انتخابات الهستدروت مهنية [illegible]

أليس ذلك سياسة ؟!

أيها العمال ، يا رافعي الأعلام الحمراء ، أيها المزودون بالمطارق والمناجل ، لا تطووا اعلامكم ، واعرفوا كيف تحافظون عليها مرفوعة عزيزة . [illegible] فمعركة الهستدروت على الباب ، [illegible]

فإلى النصر المؤزر في الرابع عشر من ايار

وعاش الشعب الفلسطيني

ـ ٢ ـ الردود

- الى الأخت صاحبة قطعة «الرغيف» ـ نحن ننشر في هذه الصفحة المادة التي يؤلفها مرسلوها لا التي تجمع من بطون الكتب . حاولي الكتابة والى اللقاء
- الى الأخت كاتبة مقال «حرب لبنانية» ـ في مقالك الكثير من المادة الجيدة لكن ينقصه التكامل . اعيدي كتابته بتركيز اكثر ونحن في انتظار مقالاتك
- الى الأخ كاتب موضوع «الفتاة العربية» ـ نشكرك على تحيتك ونأمل ان تعطي جديداً في المستقبل . اكتب واني بكن على وجه واحد من الورقة والى اللقاء

(أبو ايهاب)

يا عَلَم العُمّال الأحمر

● بقلم : جمال عنطوس ـ سخنين ●

يا علم العمال الأحمر
رفرف تيهاً ، رفرف كبرا
فالعامل يشدو منتصرا
فأشرق يا فجر الحرية
بالكدّ نحقق امنية
[illegible]
لا تضجر ابداً لا تضجر
كسّر صخراً غيّر بيتا
[illegible]
آذار رمز أراضي
لا تبني للظلم دارا
بل للحرية أسوارا
[illegible]
لا تكبر ابداً لا تكبر
وبلادي ما هانت يوما
من أرض الجولان الخضرا
من جبل الشيخ الى الصحرا
أرض حرة أرض حرة

يا غصن الزيتون الأخضر
[illegible]
وأحيي الزارع مستبشرا
[illegible]
حق للعامل أن يفخر
[illegible]
لا ترفع للظلم شعارا
[illegible]
لا بد يوما نتعانق
[illegible]
من غزة هاشم والضفة

في جبل الباروك ، أنام
في بنت جبيل وفي صيدا
لبنان شمالاً وجنوبا
[illegible]
أبيض قلبي ، أسود غضبي
[illegible]
وستزرع بلّي يا ولدي
وسنعيش كراما أحرارا

في صيدا ، في تل الزعتر
[illegible]
أخضر حقلي ، علمي أحمر
[illegible]
لا سنزرع حقداً أو خنجر
وتراب بلادي سيحرر
يا علم العمال الأحمر

(ألقيت في احتفالات أول أيار في سخنين)

مركز احياء التراث

مسابقة

يعلن مركز احياء التراث عن مناقصة لتصنيع مباني المهرجان المصنعة من الخشب بمساحة ١٤٤٩م٢

لمن يرغب عليه التقدم شخصيا بعرض مفصل للأسعار في مدة اقصاها اسبوع من تاريخ الاعلان .

مركز احياء التراث العربي
الطيبة ـ المثلث
رقم المنطقة ٠٤٠ ـ ٠٤٠
ص.ب ٤٧

رسالة الى كيسار

● بقلم : غازي أبو ريا ـ سخنين ●

أنت ، سي تل ، تلك رموز عزيزة يا كيسار . أنتها ظهور الله من الشالين ، فلا يدركون ما هم يصلون . لم ترسل الينا بكل مقلوب على امره او انه باع الشعير ، حتى تسرق ما غلا بأسلوب رخيص !

تتحول بين مصانع امبراطورية الهستدروت في الوسط اليهودي ، وتبعث ادعياءك الى قرانا العربية حيث لا ضجة مصنع ولا غبار مشغل .

تفتقد الشبيبة اليهودية في الملاعب والنوادي وبرك السباحة الهستدروتية وتطير الينا حفنة من البائسين ـ من بني جلدتنا ـ يصلون كل الوعود فيأفكون ويغررون .

وقفت امام الجماهير اليهودية مستعرضاً اياها : [illegible] وفرست بيد ظهرانيها الثقيلة يحلقون ؛ [illegible] تلك آيات كيسار العظيمة .

كلنا وقف الجمهور ليطلبوا المساواة [illegible] شركاتك صوليل بونيه [illegible] المستوطنات [illegible] في الارض الفلسطينية المحتلة . [illegible] ولابد ان اصبحت [illegible] الزراعي الهستدروتي [illegible] كيسار ؟ [illegible]

كم صفقة عقدت ايها القيصر ـ بل كم صفقة وجهت للعمال ؛ شارون وايتان خاضوا مغامرة مريرة في لبنان وبعث العمال بالفاتورة الحساب . بيت ومكاتب الفقر ارض للمحتلين المحتلة ثم علينا بالمساعدة . والأنكى من كل هذا ، انك تطلع علينا من الشاشة الصغيرة لتقسم او تحاول ذلك لتقول : صفقة جيدة

كفى سطوة وتدجيلاً ، وظلّ منصف اليوم واحد . فأنا السكرتير العام

أطل على ملعبي في تل ابيب ، أتناول الهاتف ، وأبلغ وزير المالية بخبرة انقلاب العمل . لم أخرج الى وسائل الاعلام معلنا [illegible] العاملين في امبراطورية الهستدروت والبالغ عددهم مئة وخمسة ونيف ، انا سندفع لكم علاوة غلاء كاملة كما وسنقوم الهستدروت بدفع ضريبة الدخل عنكم وبذلك تنالون الأجر الاجمالي دونما حسم

تصور بعدها ما الذي سيحدث ؟ [illegible] مراكض الوزراء [illegible] واخر ليقع حاليا فاسرح في وجه موظفي دائرة الضرائب والقلم وسجل شروط العمل

لكن ، قد يهون على الحكومة وأرباب الصناعة تحسين اجور العمال وما يهون عليهم ذلك . وموعدنا الثالث عشر من ايار ، وأيار يحمل اعظم ذكرى للعاملين . وستسمع يا كيسار رد العاملين .

الارض هي الشهادة

● بقلم : الياس دكور ـ حيفا ●

● عندما اقول الارض اعني تلك التي ورثناها عن آبائنا واجدادنا . اعني الرابطة التي ربطتنا وشدتنا لهذه البلاد . اعني الام التي ولدتنا . والتي في النهاية تضمنا اليها ولولا وجودها لما وجدنا

أرضنا الطيبة التي لولاها لما دبت فينا روح الحياة ولما جرى الدم في عروقنا ولما وعينا معنى الحياة .

أرضنا الخضراء المزينة بالورود المشرئبة الأعناق ، الشامخة الجبال ، الراسخة الجذور ومنبع الحياة ، انها الفردوس الذي ذكر في الكتب السماوية .

أرضنا شهادة ميلادنا ، وليس تلك الشهادة التي تعطيها لنا مكاتب التسجيل .

عندما اقول نحن من قرية كذا او مدينة كذا ، فأنا اعني ان تلك القرية او المدينة لنا ومصادرة ارضنا ما هي الا الدليل القاطع على تلك الملكية ، فلولا ملكيتنا لهذه الارض لما صادروها بجميع الحجج .

انا حرثنا ارضنا وفلحنا ترابها وأيدينا تمتد الى الجذور الاخرى ما يؤكد ان تلك الارض سقيت بدماء اجدادنا ، وصار بيننا وبينها ميثاق دم ؛ وميثاق الدم لا يمكن ان يتزعزع .

ويوم الارض هو اليوم الذي شهادة لذلك الميثاق المقدس ميثاق الدم بيننا وبين الارض . وفي هذا اليوم علينا ان نتذكر اولئك الذين قالوا معركة تاريخ ارضهم والثمن الذي دفع مقابلها .

ان الانسان اذا جرد من ارضه جرد من كل قيمه الانسانية فتمسكوا بكل ما لكم من ارض ، فكل ذرة من تراب ارضنا تساوي كنوز الكون بأسره . المال يبلى ، والانسان يبلى ، والجبال تبلى . لكن الارض تبقى للابد .

ام الفحم تزهو شموخاً

● بقلم : يوسف دعدوش ـ ام الفحم ●

في عدد المنعطف للبلدة بالتحدي والكفاح نعيش منتشين في جو من السعادة ، والجد والعمل [illegible] بعد طول مطالبة وعناء سعي

والأبطال في ام الفحم المضيئة يشتركون في مخيمات العمل التطوعي ويعملون العرق من اجل التطوير والبناء ، لتنهض المشاريع وتشمخ العمارات وتسمو معها قيمة الجبهة برفاقها واصدقائها

وبقيت ام الفحم كغيرها من باقيات مدننا العربية تعاني من عجز كبير ، ومع ذلك فهي لا تدخر جهدا ولا مالا في سبيل تطوير المدينة الجديدة

وشبيبة يمتاز بكرمه وعطائه ، فلا يبخل على بلده وبلديته بدفع بسخاء كي تظل القلعة صامدة تتحدى الزمن

فلترفع اصواتنا ، ولترتفع الجبهة كي يبني كل بلادنا ، وتتحول البلدات والقرى الى مدن عامرة بأهلها

شباب الجبهة ـ الكبال

● إجتماع فتيات لنصرة الجبهة ●

ايتها الأخت ، ندعوك لمشاركة في اجتماع الفتيات التي ينظمه شباب الجبهة في الكبال استعدادا لمعركة الانتخابات ومن أجل نصرة الجبهة في انتخابات الهستدروت .

تتحدث في الاجتماع : [illegible] حول دور الفتيات في معركة انتخابات الهستدروت ، وذلك يوم الثلاثاء ٨٥/٥/٧ الساعة ٧.٣٠ بعد الظهر في بيت الرفيق عبد سليمان عبد الهادي .

الجبهة الدمقراطية للسلام والمساواة

المثلث ـ القطاع الجنوبي

● اجتماعات بيتية ●

- الطيبة ـ اليوم ، الاثنين ٨٥/٥/٦ الساعة ٦.٠٠ مساءً في بيت سلامة عبد القادر يتكلم : يوسف جبالي وبشير أبو راس .
- الطيبة ـ يوم الثلاثاء ٨٥/٥/٧ الساعة ٦.٠٠ مساءً في بيت عيلا أبو راس . يتكلم : يوسف جبالي وجلاء أبو راس .

محلات برزول الجليل ـ جديدة

بادارة : ابراهيم مصري وسامي كيال

يعلن لزبائنه الكرام عن تنزيلات هائلة على جميع انواع الخشب والفنير والساندويش .

- خشب السويد نوع اول كوب ٣٥٠،٠٠٠ شيكل
- خشب السويد نوع خامس كوب ٢٧٠،٠٠٠ شيكل
- خشب ابيض ٢٢٠،٠٠٠ شيكل
- □ الاتصال بهاتف : (٩٦٢٧٩٨) ـ صباحا او (٩٦٢٨٠٨) ـ البيت مساء

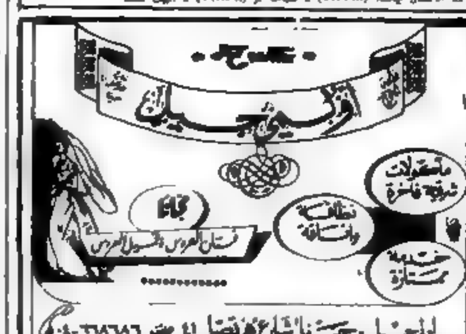

اعلانات بلدية الناصرة

بموجب المادة ١٤٩ من قانون التنظيم والبناء لسنة ١٩٦٥ تعلن اللجنة المحلية الفرعية للتنظيم والبناء انه قدمت طلبات بشأن المصادقة مع تسهيلات كما هو مبين ادناه :

رقم الطلب	اسم مقدم الطلب	بلوك	قسيمة	ماهية التسهيل
٨٥/٤٢	بشارة يعقوب عاقلة	[illegible]	[illegible]	بالنسبة لاقامة بلكون وكرسي الدرج فوق الارتداد الامامي بعرض ٠،٢٠م فقط
٨٥/٤٣	عدنان خليل خطيب	[illegible]	[illegible]	بالنسبة لاقامة بلكون فوق الارتداد بمسافة ٢٠،١م
٨٥/٤٨	عبد رمضان وخليل عبد الرحمن [illegible]	[illegible]	[illegible]	بالنسبة للتسهيل بنسبة البناء
٨٥/٥٩	[illegible] (عائلات)	[illegible]	[illegible]	بالنسبة التسهيل زيادة النسبة المئوية
٨٥/٦٦	[illegible]	[illegible]	[illegible]	بالنسبة التسهيل زيادة النسبة المئوية
٨٥/٧٠	صلاح ابو [illegible]	[illegible]	[illegible]	بالنسبة التسهيل زيادة النسبة المئوية
[illegible]	[illegible] ابو ربيع	[illegible]	[illegible]	بالنسبة التسهيل بخط البناء عن الشارع بموجب خط البناء القديم وبالنسبة لزيادة نسبة النسب المئوية
[illegible]	[illegible] عيسى [illegible]	[illegible]	[illegible]	بالنسبة التسهيل زيادة النسبة المئوية
[illegible]	[illegible]	[illegible]	[illegible]	بالنسبة التسهيل زيادة النسبة المئوية
[illegible]	يوسف [illegible] + [illegible] الياس [illegible]	[illegible]	[illegible]	بالنسبة التسهيل زيادة النسبة المئوية
[illegible]	وليد + وائل + [illegible] + [illegible] + [illegible] + [illegible] ابو [illegible]	[illegible]	[illegible]	بالنسبة بلكون فوق الارتداد الامامي من الجهتين الشمالية والغربية
[illegible]	[illegible]	[illegible]	[illegible]	بالنسبة التسهيل زيادة النسبة المئوية
[illegible]	يوسف [illegible]	[illegible]	[illegible]	بالنسبة لاقامة بلكون فوق الرصيف بموجب خط البناء القائم
[illegible]	عبد القادر [illegible] يوسف [illegible]	[illegible]	[illegible]	بالنسبة التسهيل زيادة عدد الطبقات
[illegible]	[illegible] ابو [illegible]	[illegible]	[illegible]	بالنسبة التسهيل بخط البناء عن الشارع بموجب خط البناء القائم
[illegible]	[illegible] يوسف [illegible]	[illegible]	[illegible]	بالنسبة التسهيل زيادة النسبة المئوية
[illegible]	ابراهيم علي ابو [illegible]	[illegible]	[illegible]	بالنسبة التسهيل واقامة بلكون فوق جزء من الارتداد الامامي
[illegible]	[illegible] ابو [illegible]	[illegible]	[illegible]	بالنسبة التسهيل بخط البناء عن الشارع بموجب خط البناء القائم
[illegible]	[illegible]	[illegible]	[illegible]	بالنسبة التسهيل زيادة النسبة المئوية
[illegible]	[illegible]	[illegible]	[illegible]	بالنسبة التسهيل زيادة النسبة المئوية
[illegible]	[illegible] وأولاده	[illegible]	[illegible]	بالنسبة لزيادة عدد الطبقات والتسهيل بخط البناء
[illegible]	[illegible] وأولاده	[illegible]	[illegible]	بالنسبة لزيادة عدد الطبقات والتسهيل بخط البناء
[illegible]	[illegible]	[illegible]	[illegible]	بالنسبة التسهيل بخط الارتداد عن الشارع بموجب خط البناء القائم
[illegible]	[illegible]	[illegible]	[illegible]	بالنسبة التسهيل بالنسبة المئوية بالطابق الاول وخط الارتداد عن الفرع الجانبي

كل من له اعتراض على ذلك يمكنه تقديمه لمجلس اللجنة الفرعية المحلية في قسم الهندسة في بلدية الناصرة خلال اسبوعين من تاريخ هذا النشر .

رامز جرايسي ـ رئيس اللجنة الفرعية للتنظيم والبناء

حول مسرحية «كفى» :

بين الطموح الطفولي ... والواقع الموضوعي

● بقلم : أنطوان شلحت ●

● رسالة من ثلاثة قراء

وصلت الى الصفحة رسالة وجهها لنا الاخوة بكر بدر وسهيل نصار وخالد نصار من طرعان . يطلبون معرفة رأينا في مسرحية «كفى» وقضية الدين كمانع لزواج متحابين من طائفتين مختلفتين . ونلبي لرغبة الاخوة نعيد نشر تحليل نقدي كان قد نشره للكاتب انطوان شلحت في احد اعداد «الاتحاد»

● اكتب هذا التعقيب حول مسرحية «كفى» من تأليف واخراج [illegible] [illegible]

[illegible]

عندما أكتب على الطموح «الطفولي» لمسرحية [illegible]

● اولاً : [illegible]

● ثانياً : ان اوضاعنا الاجتماعية [illegible]

● ثالثاً : [illegible]

● رابعاً : [illegible]

● خامساً : [illegible]

والمفارقة الأشد اثارة [illegible] الفدائي الفلسطيني لا القاتل المجرم الذي تهدف المسرحية الى ادانته

(«الاتحاد» ـ ٤ آذار ١٩٨٣)

الحصاد

● بقلم : بلال جبيلي ـ الناصرة ●

وفي الساعة الخامسة صباحا في يوم من ايام الصيف الحارة ، نهض الجميع ، الأب والأم والأخوة والأخوات نشيطين ، لأن اليوم هو يوم الحصاد ؛ حضروا «الزوادة» ونزلوا الى السهل .

وفي الطريق سرح كل خيال في موضوع ما ، لكن ما وحد تفكيرهم كان تذكر ابيه التعب من عرق وازالة حجارة ، وزرع ، وانتظار لهطول المطر ، وظهور النبات وحفظه من الأعداء .

وصلوا الى الحقل ، انزلوا عدة الحصاد ، وكل واحد اخذ منجله وراح يحصد ناحيته ، ابو صالح يقول :

يا ربح سلم لي على أوطاني .

ام صالح ترد الأغاني الشعبية القديمة وتقول :

يكتب اسمك يا بلادي

وليل تعب ، أناديكم ، انا على انا ديكم .

وفي الساعة العاشرة تجمع الأهل في مكان واحد لتناول الفطور ، استراحوا قليلا ثم عادوا لمتابعة عملهم .

وفجأة رأوا من بعيد سيارة متجهة نحوهم . توقفوا عن العمل جميعهم . ووصلت السيارة ، ونزل منها ثلاثة سأل أحدهم : من منكم ابو صالح ؟

ـ أنا ابو صالح ـ أمر !

ـ انت مقبوض عليك بتهمة السرقة

ـ وماذا سرقت يا خواجه

ـ ألا تعرف ! وما هذا الذي تحصده انت وعائلتك ... انتم تحصدون في اراضي الدولة ! انه سرقة !

ـ يا ناس ؟ يا عالم ؟ يا بشر ؟ من قال ان هذه ارض الدولة ؟ وهذه ملكي ، وهذا هو طابو الأرض في جيبي لقد ورثتها عن جدي وأبي

ـ اصعد الى السيارة وقل ذلك للضابط في مقر الشرطة ، وسحبه الشرطيان بقوة ، وفي اثناء ابتعاده عن الحقل كان يقول : ام صالح ! اولاد ! ليكن ! لا تفرطوا بالأرض ! لا تتخلوا عنها ! وان مت ادفنوني فيها ... ارجوكم !!

وعندما عادت العائلة الى البيت كانوا اشد اصرارا على التمسك بأرضهم

بيت التجارة بالجملة

لمنتوجات : * عليت * حلويات * مشروبات *

بإدارة : يعقوب ماير وآفي فريدمن

شارع فايتسمان ٦ عكا . هاتف : (٩١٩٢٠٥)

تم افتتاح وكالة لشركة «عليت» للحلويات والسجائر من جميع الأصناف .

يسرنا خدمة زبائننا واستقبالهم يومياً من الساعة ٧.٣٠ صباحاً حتى ٤.٠٠ بعد الظهر ـ ما عدا السبت

يا عمال العالم اتحدوا!

الاتحاد

جريدة يومية

الصفحة ٦ — الإثنين ٦ أيار ١٩٨٥

ابن المعتز
مرتعشات الخليل

اولئك قومي

بين آديبين

قال الأصمعي: بعث إليّ محمد بن هارون، فدخلت عليه، وفي يده كتاب يُديم النظر فيه، ويتعجب منه، فقال لي: يا عبد الملك، أما تعجب من هذا الشاب، وما يجيء به؟ فقلت: ومن هو؟ قال: عباس بن الأحنف، ثم رمى إليّ بالكتاب، فإذا فيه شعر قاله عباس وهو:

إذا ما شئت أن تصنع — شيئاً يعجب الناسا
فصوّر ها هنا فوزاً — وصوّر ثم عباسا
ودع بينهما شبراً — وإن زدت فلا باسا
فإن لم يدنوا حتى — ترى رأسيهما راسا
فكذّبها بما قاست — وكذّبه بما قاسى

قال الأصمعي: وكان بقلبي ربحة عباس شيء، فقلت: مسروق يا أمير المؤمنين. قال: ممن؟ قلت: من العرب والعجم. قال لي: ما كان من العرب؟ قلت: رجل يقال له أخيس، هوي جارية يقال لها (البر) فقال:

إذا ما شئت أن تصنع — شيئاً يعجب البشرا
فصوّر ها هنا عمراً — وصوّر هاهنا لمرا
فإن لم يدنوا حتى — ترى بشريهما بشرا
فكذّبها بما ذكرت — وكذّبه بما ذكرا

قال: فما كان من العجم؟ قلت: رجل يقال له الفلق، هوي جارية يقال لها (ورق) فقال:

إذا ما شئت أن تصنع — شيئاً يعجب الخلقا
فصوّر ها هنا روقاً — وصوّر ها هنا فلقا
فإن لم يدنوا حتى — ترى خلقيهما خلقا
فكذّبها بما لاقت — وكذّبه بما يلقى

فبينا نحن كذلك إذ جاء الحاجب، فقال: عباس بالباب. فقال: إئذن له، فدخل فقال: يا عباس، تسرق معاني الشعر وتدعيه؟ فقال: ما سبقني أحد. فقال: هذا الأصمعي يحكيه عن العرب والعجم. ثم قال: يا غلام، ادفع الجائزة إلى الأصمعي. فلما خرجنا، قال لي العباس: كذبتني، وأبطلت جائزتي. فقلت: أتذكر يوم كذا وكذا؟ ثم أنشأت أقول:

إذا وترت امرءاً فاحذر عداوته
من يزرع الشوك لا يحصد به عنبا

مجالس في الأدب — لابن العرب

قالوا في الصحافة

● الصحافي بلا مبدأ شجرة جرداء لها هيكل خشبي دون ظل ممدود
(جيفرسون)

● ● ● ●

الصحافة آلة يستحيل كسرها، وستعمل على هدم العالم القديم ليتسنى لها أن تنشيء عالماً جديداً.
(فولتير)

● ● ●

● الصحافة ركن من أعظم الأركان التي تشيد عليها دعائم الحضارة والعمران
(نابليون)

● ● ●

● يجب أن يكون كاتب صحفي بين كل عشرة أشخاص في هذه البلاد
(روزفلت)

● ● ●

● الكاتب السياسي يرتعش من منظره رئيس مجمع الشياطين.
(وليم ستيد)

● الصحافة بوق السلام، وصوت الأمة، وسيف الحق القاطع، وملاذ المظلوم، ولجام الظالم، تهز عروش القياصرة، وتدك معالم المستبدين.
(تولستوي)

● يتحاسبون.. والنار مندلعة حولهم!

أثرى ثلاثة من التجار بعد أن اشتركوا معاً في تجارة لبضع سنوات، فخطر لهم يوماً أن يتقاسموا الأرباح. وهي مهمة قل أن تتم دون خلاف. وفيما كان التجار الثلاثة في جدال بصدد نصيب كل منهم، إذا بصيحة تنبعث مدوية: «حريق!».

وصاح واحد منهم: «هلم ننقذ بضائعنا ومتاجرنا، فلن يتسع أن نسوي حساباتنا بعده».

فصاح الآخر: «لن أبرح مكاني حتى توافق على اعطائي تلك الألف التي أطلبها». وقال الثالث: «ان ما أعطيتمانيه يقل عما استحق بثلاثة آلاف». فراجعا إلى الدفاتر لعلها أبانت حق كل.

– هراء!.. كيف قدرت نصيبك على هذا النحو؟. انا لن أقبل طلباً كهذا.

وظل الثلاثة في جدال، ناسين أن هنالك حريقاً، حتى أحاطت بهم النار، وعزت عليهم النجدة، فاختنقوا بالدخان وهلكوا بين بضائعهم!

● النبيذ.. والعادات القبيحة!

سأل رجل جاره أن يعيره دلواً لبضعة أيام، ولم يكن لدى الجار سوى دلو يستخدمه في نقل الماء، ولكنه لم يتردد في أن يقدمه لجاره. في لبث هذا أن رده بعد أمد وجيز، وقد ملأه ماء، جرياً على عادة القوم.

على أن صاحب الدلو لم يكد يتناول بعض الماء، حتى ألفى له طعم النبيذ، فسكبه، وترك الدلو فترة في الهواء، ثم غسله ولم يدع طريقة لتنظيفه إلا اتبعها ولكن دون جدوى. فقد ظل طعم النبيذ عالقاً بالدلو، فاضطر – في النهاية – إلى أن يستغني عنه.

وجدير بالآباء أن يتذكروا هذه القصة عن الأطفال إذا تعلموا عادة قبيحة، ظل أثر منها عالقاً بنفوسهم مدى حياتهم!

الحكم بعد المداولة

● اكتشفت مؤخراً للكاتب المسرحي الراحل نجيب سرور مسرحية خرجت إلى النور – لأول مرة – بعد انقضاء أكثر من ست سنوات على رحيله.

تعد هذه المسرحية نقطة تحول هامة في مسرح كاتبها فهي أول مسرحية نثرية تنشر له، وتستقي موضوعها ليس من التراث الشعبي مثل الغالبية من مسرحياته وإنما من الحياة العصرية.

يلجأ نجيب سرور في هذه المسرحية إلى كثير من التجريب كأن يقدم لنا بطلاً لا اسم له ولا شخصية ثم يفرض عليه الصمت التام طوال المسرحية!!

الاتحاد

المحرر المسؤول: توفيق طوبي

●

مكاتب التحرير والادارة: شارع الحريري ٩، حيفا
هاتف ٥١١٢٩٦/٧ – ٠٤

عنوان المراسلات: ص.ب ١٠٤ حيفا – ٣١٠٠٠

المطابع: شارع الوادي ٤٣، حيفا هاتف ٦٧١٤٥٧ – ٠٤

الفنان التقدمي دافيد ريف في حديث خاص «للاتحاد»:

حاولت، في الكثير من اعمالي اظهار الجانب العدواني والهمجي للسلطة ضد المواطنين العرب

● اجرى اللقاء الرسام اسد عزي ●

● دافيد ريف ●

● دافيد ريف – الفنان الذي وقف وراء المعرض الاسرائيلي الفلسطيني المشترك ١٩٨٥ ●

كنت في الولايات المتحدة الأمريكية عندما سمعت عن العدوان الاسرائيلي على لبنان وقد شاهدت اخبار هذا العدوان الصحف والمجلات واذاعات الراديو والتلفزيون هناك شعرت بالحاجة للاعلان عن موقف مناهض لهذه الحملة المجنونة للقضاء على الشعب الفلسطيني. وفور عودتي إلى البلاد عرضت لوحات في جاليريا مناهضة ضد الحرب في لبنان ثم انشغلت في الرغبة لاتخاذ موقف أكثر صرامة. فحاولت اقامة عمل مشترك مع جرشون وعبد عابدي ومعلف يتعلق بهذه الحرب العدوانية ولما لم أجد الآن صادقية توجهت إلى غارا ريشر من أجل التضامن مع بيروت وهكذا اخذت الفكرة مساراً لموضع واضح، وبدأ الحوار حول العمل مع الفنانين الفلسطينيين امثال سليمان منصور وكريم دباغ ونبيل عناني وفتحي غبن وغيرهم إلى أن تبلورت فكرة اقامة معرض تشكيلي يكون عنوانه ضد الاحتلال ومع حرية الخلق والابداع.

لهذا كانت سياسية اولاً ومن ثم فنية. فالسياسية استهدفت الاعلان عن موقف صارم وواضح ضد الاحتلال الاسرائيلي للمناطق الفلسطينية وضد الاضطهاد السياسي والتي والاجتماعي الذي تمارسه السلطات العسكرية الاسرائيلية هناك. أما الفنية فجاءت لتعبر عن رغبتنا في التعاون في هذا المجال كخطوة اولى على طريق الحوار وتبادل الآراء بشتى اشكالها ومضامينها بين الشعبين والتشجيع كل مشاركة وكل ابداء رأي على كافة الأصعدة.

فقد جرت في الماضي القريب والبعيد محاولات عديدة للقاءات ومشاركات في مجال الأدب والمسرح والسينما ونأمل أن يكون بتعاوننا في مجال الفن التشكيلي قد وضعنا عدة الاتجاه إلى ما فيه من الخير والفائدة لكلا الشعبين. وبمشاركتنا في مثل هذا المعرض كفنانين رواد في الفن الاسرائيلي نكون قد أكدنا على حتمية هذا التعاون ونكون قد فتحنا المجال أمام الفن الفلسطيني وقدمنا له منبراً جديداً كي يقدم فنه عليه ومن خلاله معترفين بذلك بهوية وأصالة هذا الفن وارتباطه بالماضي والحاضر بقضيته ومشاكل جماهيره. ونكون أيضاً قد دعمنا رابطة الفنانين الفلسطينيين التي ما زالت في بداية عهدها.

ويؤسفني أن التعاون الذي لم يأخذ وجهه التكاملي إذ ان عدداً من فناني الضفة والقطاع رفضوا هذا التعاون ايماناً منهم بأن ذلك يتضارب ورسالتهم الاجتماعية والسياسية. ولكني أود أن أقول من جهة أخرى بأننا لم نجر اتصالاً مباشراً مع هؤلاء الفنانين أمثال كامل المغني وعصام بدر وغيرهم لعلمنا بأن هناك رابطة فناني فلسطينيين وهي التي تمثل كل الفنانين التشكيليين في الضفة والقطاع وايماناً منا بأنه اذا كانت هناك خلافات سياسية داخلية فلا يمكن لتدخلنا نحن كاسرائيليين وهذا لا يعني أننا سنتجاهل ذلك الرعيل الرائد من الفنانين.

من الجانب الاسرائيلي حاولنا اشراك أكبر عدد ممكن من الفنانين متغاضين عن انتماءاتهم السياسية علماً منا بأن نجاح هذا المعرض والذي استهدف مكاسب سياسية يحدده بكمن في مشاركة عريضة الفاعدة وان كانت على حساب المستوى التشكيلي، وبالفعل فقد استطعنا اشراك كبار الفنانين الاسرائيليين في معرض يحمل عنواناً واضحاً ومفهوماً.

ومن هذا المنطلق اعتقد بأننا أحرزنا نصراً كبيراً وآمل أن تتكرر مثل هذه اللقاءات على كافة الأصعدة وبأوسع قاعدة ممكنة.

ان الكثير من الفنانين الاسرائيليين اشتركوا في هذا المعرض لاستنكار الحد من حرية الفنان الفلسطيني للخلق والعرض في وطنه بحرية مطلقة. ولقد كان الدافع الأساسي لهذا التوجه هو سجن الفنان فتحي غبن والذي أحدثت ضجة كبيرة في الأوساط الفنية والشعبية في البلاد ولكن لا يعني هذا أن جميع من اشترك هو ضد الاحتلال فالكثير منهم لا رأي سياسي له في الموضوع.

ان هذا اللقاء التاريخي بين اسرائيليين وفلسطينيين هو حجر أساس مهم في الطريق السليم إلى محاولة الحوار والتفاهم على أسس علمية وديمقراطية.

وهذا هو أهم ما كان من هذا اللقاء. اما على المستوى الموضوعي كالمستوى التكنيكي والتشكيلي للأعمال الاسرائيلية والفلسطينية فلا يوجد هناك أي تفاوت بين المدرستين وإذا كل مدرسة تنطلق من خلفية حضارية أخرى وبصراحة فاني لا أؤمن بالمدرسة الفلسطينية الأكثر لكونها نابعة عن تراث وحضارة وتقاليد هؤلاء الفنانين أما الفن الاسرائيلي فهو في كثير من الأحيان مجرد تقليد لما يحدث ويدور في الولايات المتحدة واوروبا الغربية.

هذا الفن متأثر جداً بأحوال السوق التجاري وبالأسلوب الدارج وببساطة سلاجة ومتنكر للواقع الذي يعيشه.

هذا الفن يعبر نفسه بإيمانه وراء الحدث الجديد وراء الرسالة المباشرة بأبسط المركبات التشكيلية ويتجاهل القيم الانسانية والاجتماعية المحيطة به ولا يأخذ بعين الاعتبار المستوى الحضاري والثقافي للمشاهد ويصنع من أجل فئة قليلة من فئة ويلاحق تاريخ الفن.

هذا الفن بمضمونه وشكله يبتعد عن التعاطف – أول وجهه عن رغبة الانسان الكادح العامل والفلاح ولذلك انقطع عنهم واتخذ له مساراً آخر خاصة باتجاه البرجوازية والفئات الغنية.

اما الفنانون الفلسطينيون فهم على العكس من ذلك تماماً وما زالوا يحافظون على الجمالية والرومانسية التشكيلية والموضوعية ويستمدون مواضيعهم من واقعهم.

وأهم ما في الأمر هو أنهم يهتمون بشكل خاص بالتأثر الموضوعي سياسياً واجتماعياً لأعمالهم على الانسان الفلسطيني العادي.

هذه الأعمال لا تصعب على هذا الانسان ولا تحاول الابتعاد عن مفاهيمه وفهمه كما تبقى في دائرة التداول اليومي. أعمالهم تحترم مشاهديها وتحترم ايدي العمل والعمال والتركيبة الاجتماعية للشارع في الضفة والقطاع.

ان الفن الفلسطيني يرتكز كثيراً على قيم فولكلورية التي تمنح أعمالهم صبغة علمية لها ارتباطها بالواقع على العكس من الأعمال الغربية التي لا مكان ولا واقع لها.

وكل من يتهم هذا الفن (الفلسطيني) بالفن البدائي والساذج فانه يجهل عمق الخلاق وثقافة هؤلاء الفنانين ويجهل ان الظروف الاجتماعية التي يعيشونها تفرض عليهم أن يوجهوا فنهم بالاتجاه والنهج نسبياً لها أعمال مباشرة اجتماعية وسياسية واضحة.

من جهة أخرى علينا الأخذ بالحسبان عمر المدرسة التشكيلية الفلسطينية التي ما زالت تخطو الخطوات الأولى ولا تستطيع الحكم عليها بمقاييس مدارس أقدم والحق عليها.

من هذا المنطلق فإن هذا الفن ما زال يبحث عن نفسه تشكيلياً وتكنيكياً، وهناك محاولة مستمرة للجمع بين هذه الرسالة والرسالة الاجتماعية والسياسية في واقع الاحتلال.

الفن الفلسطيني يعمل على كاهله مسؤوليات تاريخية فهو يرى بنفسه الرائد الحضاري الذي يقود المسيرة من هذا الاتجاه. فالوضع السياسي الراهن يحتم عليه أن يكون ملتزماً مكافحاً رائداً أولاً وقبل كل شيء.

بالنسبة للمشاهد الاسرائيلي فقد فاجأه بروزة مثل هذا الفن الذي ذكره نوعاً ما بالكلاسيكية الاوروبية. ولكنهم قل ما فهموا الرسالة وكثيراً ما استطاعوا ترجمة الأعمال. وهذا شيء طبيعي أن يجد المشاهد الاسرائيلي الفن الاسرائيلي واما المشاهد العربي في الناصرة فقد احب الفن الفلسطيني ولم يفهم الفن الاسرائيلي. امل أن يأتي يوم يحب فيه المواطن في الناصرة الفن التل – ابيبي والمواطن في تل – أبيب في الناصرة هذا هو هدفنا على كل حال.

بالنسبة لي شخصياً فاني أعبر عن احترامي الفنان الفلسطيني الذي وجد له مكاناً في دكاكين الحارات وفي بيوت الناس وعلى جدران المقاهي فهناك ارتباط شديد بينه وبين الجمهور العريض الشيء الذي افتقدناه نحن الاسرائيليين.

بالنسبة للمعرض نفسه فقد تنقل بين تل – أبيب والناصرة وكفركنا وحيفا والقدس وكفار شالوم وهناك امكانية ارساله إلى الولايات المتحدة. أما بالنسبة لأهدافه فقد حققنا اهدافنا الأساسية التي ذكرناها سابقاً ولا أرى أهمية كبرى في ارساله إلى خارج البلاد الا انه اذا كانت هناك خطوات عملية في هذا الاتجاه فاني سأدعم الفكرة بصدر رحب.

فني شخصياً هو فن اسرائيلي تقليدي لكني أزيد على ذلك أن فني هو فن سياسي هادف وملتزم بالقضايا اليومية المحلية وأحاول دائماً أن أجد نقطة الالتقاء بين الفن الهادف الملتزم اجتماعياً وسياسياً وبين المستوى التشكيلي خطاً وبقعة ولوناً.

في الكثير من أعمالي حاولت اظهار الجانب العدواني والهمجي للسلطة ضد المواطنين العرب فرسمت قرى عربية ومظاهرات ورجال بوليس يضربون المتظاهرات بالنار.

اما في متحف تل أبيب فقد أحدثت عرضاً أثار صراحة وصرامة عملات جدران المتحف بأعلام اسرائيل وفلسطين وأحدثت ضجة كبيرة في تل – أبيب وفي الأوساط الفنية في البلاد.

أؤمن بأن على كل انسان في هذه المنطقة وفي الظروف الراهنة اتخاذ موقف سياسي محدد وواضح لكي يكون له تأثير على قرارات الحكومة والزعامة حتى يوجد هناك تأثيرات للأشياء وأصحاب الأعمال على هذه السياسة.

أنا أؤمن بالعمل الفعلي والمباشر للفنان في الحياة الاجتماعية والسياسية من خلال فنه ولن يحصل ذلك إلا متواطئاً مع السلطة والامبريالية.

وإلى جانب أهمية الرأي والموقف يجب على الفنان الواعي أن يهتم أيضاً بمستوى فنه تشكيلياً وموضوعياً حتى يكون سلاحه حاداً وفعالاً.

فإن عدنا للتاريخ وجدنا أن بيكاسو خدم القضية الاسبانية بشكل رائع عندما رسم الجورنيكا كما خدم الثورة الشيوعية العالمية بانضمامه للحزب وبالملصقات التي قدمها ولكن يجب أن لا ننسى أن بيكاسو بقي فناناً عريقاً حتى عندما عمل الملصقات.

واما الفنان الاسباني جويا فقد خدم الصراع الطبقي في اسبانيا عندما ترك رجالات القصر وأخذ يرسم ناس الشارع البسطاء ثم عندما شوه مناظر أصحاب القصر وحكام وأثرياء اسبانيا.

الفن عامة خدم الثورات الاشتراكية والعمالية وثورات الطبقات المسحوقة عندما رسم قادة تلك الثورات وخلدهم على لسانه الفنان فرأينا وجوه ماركس ولينين وسبارتاكوس وغيرهم من عباقرة كل الأزمنة.

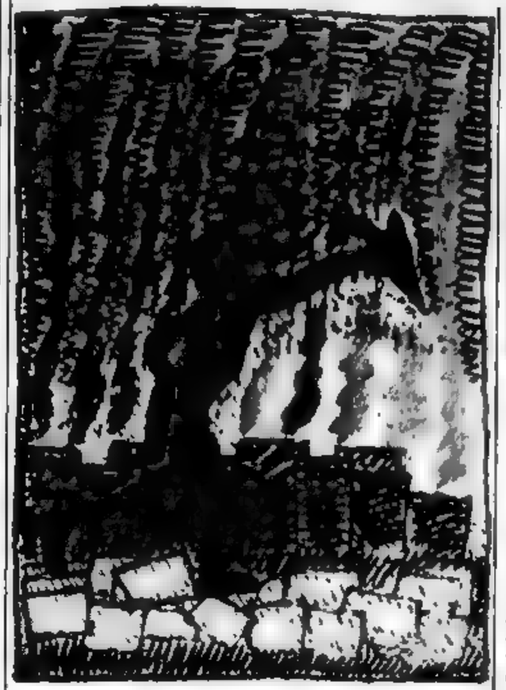

● ولد يطير طيارة – بريشة دافيد ريف ●

فرقة احياء الفولكلور الفلسطيني
المؤسسة الشعبية للفنون

تعلنان عن

مهرجان الفن القطري الاول

سيقام في ليالي ٧ و٨ و٩ من شهر حزيران القادم في بيت الصداقة في الناصرة. يشترك في احياء المهرجان: باقة كبيرة من فرق الغناء والرقص الشعبي المحلية وفرقة مسرح الغربال الشفاعمرية ونخبة مختارة من المواهب الفنانية.

الترتيب حلية الحصول على التذاكر وتوزيعها في مدننا وقرانا الرجاء الاتصال مع الاخ خالد عوض – الناصرة حي (٢١٤٨٣) تلفون: (٧٧٦٣٩١ – ٠٦٥) أو في مقر فرقة احياء الفولكلور الفلسطيني الكائن بقرب معمل الثلج في الناصرة.

الهيئة الادارية للمهرجان

أمسية الاغنية الوطنية ومعرض الكتاب السوفييتي في عيلبون

● عيلبون – لمراسلنا حنا سويد – بمبادرة شباب الجبهة الديمقراطية في عيلبون اقيمت في الاسبوع الماضي في قرية عيلبون أمسية للاغنية الوطنية بحضور جمهور غفير من اهالي القرية.

شاركت في الأمسية جوقة عيلوط من الرامة بباقة من الاناشيد الوطنية وعدد من المطربين المعروفين وهم – سمير الحافظ وعطالله شوالقي وامل مرقس وكمال يوسف.

وكان ضيف الامسية الشاعر سميح القاسم حيث قدم قراءات شعرية من نتاجه. وقدم الطفل يحيى عاصلة من عرابة قصيدة وطنية مؤثرة، وقد تولى عرافة الامسية رائق ريق ونجلة عطية.

والى اضافة للامسية وبمبادرة فرع حركة الصداقة مع الاتحاد السوفييتي في عيلبون معرض الكتاب السوفييتي وعلى مدى ثلاثة أيام. وقد لاقى المعرض اقبالاً واسعاً تميز بالاستحسان والتشجيع.

واختتم المعرض بمحاضرة عن حياة لينين بمناسبة الذكرى السنوية الـ(١١٥) لولادته، القاها الرفيق توفيق كناعنة والقى المحاضرة عرض فيلم سوفييتي عن حياة لينين.

إسم في الاخبار

جمهورية المانيا الاتحادية

● جمهورية المانيا الاتحادية جمهورية فيدرالية تشكلت العام ١٩٤٩ وهي تقع في اوروبا الوسطى وتحدها جمهورية المانيا الديمقراطية وتشيكوسلوفاكيا والنمسا وسويسرا وفرنسا ولوكسمبورغ وبلجيكا وهولندا والدانمارك. وتطل على بحر الشمال وبحر البلطيق. تتألف جمهورية المانيا الاتحادية من ١٠ اقاليم اتحادية لكل منها دستوره الخاص وهيئاته التشريعية وحكومته. عاصمة البلاد بون.

المساحة ٢٤٨,١ الف كيلومتر مربع. عدد السكان عند اواسط العام ١٩٧٨ – ٦١٤٠٠ الف نسمة. نسبة سكان المدن ٨٢,٥٪ (العام ١٩٧٥). متوسط كثافة السكان ٢٤٩ شخصاً في الكيلومتر المربع. اكثر المناطق كثافة بالسكان هي وادي الراين ولا سيما منطقة الرور الصناعية واقلها كثافة المناطق الجنوبية المحاذية للألب وفي اقليم الراين الشمالي – وستفاليا تفوق كثافة السكان ٥٠٠ شخص في الكيلومتر المربع، وفي بعض الاماكن تصل إلى ٤٤٠ اما في بافاريا وساكسونيا السفلى فتهبط إلى ١٥٠ شخصاً.

الهجرات الداخلية في جمهورية المانيا الاتحادية غير كبيرة. بينما الهجرات الخارجية كبيرة نسبياً. لقد مارست تأثيراً شديداً على ديناميكية وبنية السكان في هذا البلد الهجرات التي انتشرت في فترة الحرب العالمية الثانية وبعدها. ففي الاعوام ١٩٤٦ – ١٩٦٢ انتقل من جمهورية المانيا الاتحادية إلى الولايات المتحدة الامريكية وكندا واستراليا وبعض بلدان الاخرى أكثر من ١,٥ مليون شخص (بينهم ما يزيد على ٥٠٠ الف من الالمان والباقون من يدعون بـ «الاشخاص المنكوبين»). واستمرت الهجرات في الاعوام الاخيرة ايضاً الا انها تختلف حسب حجمها عن الهجرات إلى هذا البلد. ففي العام ١٩٥٠ كان يعيش في جمهورية المانيا الاتحادية قرابة ١٠ ملايين شخص ولدوا خارج حدودها. وفي بداية الستينات بدأ سيل مهاجرين اليها من بلدان حوض البحر المتوسط. وفي حين بلغ عدد العمال هؤلاء المهاجرين العام ١٩٦١ ٦٨٦ الف شخص، فقد ارتفع العدد ١٩٧٠ إلى ٢٣٠٠ الف، والعام ١٩٧٧ إلى ٣٧٧٣ الف، اي ما يشكل ٦,٣٪ من اجمالي عدد سكان البلد.

تتميز جمهورية المانيا الاتحادية بمستوى متدني لنمو السكان الطبيعي. فمن العام ١٩٤٦ حتى العام ١٩٦٥ يبلغ حد المتوسطي ٥ – ٨ بالالف في السنة. وفيما بعد ازداد هبوطاً. وابتداء من العام ١٩٧٢ فاق عدد الوفيات في جمهورية المانيا الاتحادية عدد الولادات. وفي العام ١٩٧٨ بلغ معدل الولادات ٩,٣ بالالف (اوطأ معدل في العالم)، والوفيات ١١,٨ بالالف، والنقص الطبيعي ٢,٥ بالالف. وعلى الرغم من ذلك فان التحول الحاد ميجرة إلى البلد عن الهجرة إلى الخارج أدى حدوث نمو سريع كفاية بسكان. فقد ازداد عددهم من العام ١٩٥٠ حتى العام ١٩٧٨ بنسبة ٢٤٪ في غضون الاعوام نفسها ازداد عدد سكان المدن بنسبة ٣٦٪. الا انه، ابتداء من العام ١٩٧٤ اخذ عدد سكان البلاد يتناقص تدريجياً سواء بسبب تفوق السفر منها على السفر اليها أو بسبب تفوق عدد الوفيات على عدد الولادات. ويستفاد من حساب الديموغرافيين ان عدد سكان البلاد سيقل حتى نهاية القرن الحالي مقدار ٤ ملايين شخص حوالي.

خلال سنوات العشرين الاخيرة تحولت جمهورية المانيا الاتحادية من دولة وحيدة القومية (كان الالمان يؤلفون حتى العام ١٩٦٠ أكثر من ٩٩٪ من اجمالي عدد السكان) إلى بلد ذي تركيب سلالي للسكان معقد للغاية. فعلى الرغم من ان نسبة الالمان لا تزال تبلغ الآن ايضاً ٩٣٪ من سكان البلاد (٥٥,٦ مليون شخص)، تعيش في جمهورية المانيا الاتحادية حالياً مختلف القوميات من العالم. بينما يزيد عدد كل مجموعة من ٨ مجموعات قومية عن ١٠٠ الف شخص (الاتراك ١٠٠٠ الف، اليوغوسلافيون ٦٠٠ الف، الايطاليون ٥٦٥ الف، اليونانيون ٣٢٠ الف، الاسبان ٢٠٠ الف، النمساويون ١٧٠ الف، البرتغاليون ١٤٠ الف، الهولنديون ١١٠ الالف).

ويحتشد معظمهم (٨٩,٣٪) في الاقاليم الاربعة الاكثر تطوراً من الناحية الصناعية الراين الشمالي – وستفاليا وبادن – فورتمبرغ، وبافاريا وهيسين. وتبلغ حصة الاقاليم الستة الباقية ١٧,٨٪ فقط من الاجانب. وفي المدن الكبرى (فرانكفورت على الماين، ميونيخ، شتوتغارت وغيرها) يبلغ نسبة العمال الاجانب في العدد الاجمالي للعاملين ١٥ – ٢٠٪. ويمكن ملاحظة قانونية معينة في توزيع المهاجرين من مختلف البلدان. ففي اقليم الراين الشمالي – وستفاليا يعيش ثلث الاتراك، وحوالي نصف البرتغاليين و٦٦٪ فقط من النمساويين و٢٣٪ من اليوغوسلافيين. وبالمقابل فإن وراء نصف النمساويين يعيشون في بافاريا وحوالي ثلث الايطاليين واليوغوسلافيين في بادن – فورتمبرغ.

ومجموعات الاقليات القومية، التي تنتمي إلى السكان الاصليين، ليست كثيرة العدد في جمهورية المانيا الاتحادية انها حوالي ٧٠ الف دانمركي يعيشون في شليزفيغ جنوبيه إلى الجنوب من الحدود مع الدانمارك و ٣ الف من الفريزيين يقطنون على طول الحدود مع هولندا، واخيراً حوالي ٦ الاف من الفريزيين يسكنون فريسلندا الشرقية بين نهري ايمس وويزر.

كلمات متقاطعة

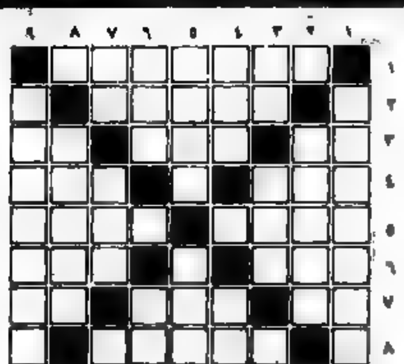

□● اعداد: شروق واياد عدنان زعبي – سولم ●□

● شكراً يا شروق ويا اياد على كلمتكم المتقاطعة التي جدد فيها على جريدتنا «الاتحاد» متمنين لكما مزيد من التقدم والنجاح في خدمة مجتمعكم ووطنكما.

الكلمات الأفقية:
١) دولة اشتراكية
٢) مدينة عربية
٣) أوقاتها نفي – فرح (معكوسة) – للتعريف
٤) حرف جر – عكس سلام
٥) قرية عربية تقع في مرج ابن عامر – برتقالي
٦) عجيب – من المجوهرات
٧) ارشد (معكوسة) – ضائع – عائش
٨) اسم علم مذكر
٩) مدينة عربية

الكلمات العمودية:
١) الاسلوب
٢) مثلي – أسد
٣) قلب – صبي – مادة قاتلة
٤) منطقة منخفضة + اسم علم مؤنث
٥) بعث – قليل
٦) اجابت – يابس
٧) انت بالانكليزية – براه في المنام – لك نحن
٨) مكاسب
٩) برتقالي + نهر اوروبي

■○ حل لغز العدد الماضي ■○

الكلمات الافقية:
١) توفيق زياد
٢) او + النور + سبح
٣) فلسطين + الب
٤) هد – امشي
٥) قم – من + رب
٦) طن – جليل + ل
٧) رع
٨) باريس + لينه
٩) بير + الناصرة

الكلمات العمودية:
١) توفيق طوبي
٢) والد + من + هدم
٣) فاس – ر
٤) ي + لط – ل
٥) ابري – س
٦) زمن + امي – لا
٧) يو + اجل – بغن
٨) ادي + شرقية – ر
٩) د + جيبي – هد هد

الاتحاد السوفييتي سيتخذ التدابير المضادة لـ «حرب النجوم»

● هذا ما جاء على لسان وزير الدفاع السوفييتي، سيرغي سوكولوف ● الولايات المتحدة تشوه الحقائق لتبرير مواصلة عسكرة الفضاء ●

● موسكو – «تاس» – دحض المارشال سيرغي سوكولوف، وزير الدفاع السوفييتي، مزاعم الادارة الامريكية حول تفوق الاتحاد السوفييتي في مجال الاسلحة الهجومية الاستراتيجية والوسائل النووية المتوسطة المدى.

واشار سوكولوف، في إطار اجوبته على اسئلة وكالة «تاس» السوفييتية في مطلع الاسبوع الجاري، الى انه يوجد توازن تقريبي في هذه الوسائل وانه جرت مراعاة هذا التوازن بدقة من قبل الاتحاد السوفييتي والولايات المتحدة لدى توقيع اتفاقيتي «سالت – ١» و «سالت – ٢».

● البقية على ص ٣ ع ٣ ●

يا عمال العالم اتحدوا

الاتحاد

جريدة يومية

● الثلاثاء ٧ أيار ١٩٨٥، الموافق ١٧ شعبان ١٤٠٥ هـ ●

● العدد ٤١/٣٠٠ ● ٦ صفحات ● الثمن : ٣٠٠ شيكل

"אל-אתיחאד"

AL-ITTIHAD

Vol. 300/41 – 7.5.1985 – Price: 300 Shekel

كلمة الاتحاد

ريغن يتعهد بأن لا ينسى ونحن نتعهد بأن لن ننساه !

■ انفردت «يديعوت احرونوت»، امس، بأن نشرت صورة بالألوان للرئيس الامريكي ريغن وهو يسجي إكليلاً من الورود على مقبرة السفاحين النازيين في «بيتبورغ» في المانيا الغربية.

وكان يحيط به، مثلا لمضيفيه، مستشار المانيا الغربية الحالي هلموت كول وإلى جانبه (عمداً) الجنرال الالماني الغربي يوهانس شطاينهوف. ولم تشرح «يديعوت» سبب اختيار هذا الجنرال بأنه «من ابطال سلاح الطيران النازي» (أي في الحرب العالمية الثانية). هذا وقد أصبح «سراً شائعاً» منذ وقت طويل، أن جهاز القوات المسلحة الالماني الغربي والامريكي يعج بالعسكريين النازيين السفاحين...

لقد استغلت الامبرياليون الامريكيون والبريطانيون، خصوصاً، في توجيه الضربة العسكرية النازية الخطرية ضد الاتحاد السوفييتي وضد الانسانية جمعاء...

● البقية على ص ٣ ع ٣ ● (الاتحاد)

بالتزييف والتجاهل المتعمد للحقائق التاريخية :

الكنيست «تحتفل» بذكرى النصر على النازية بمنع «الجبهة» من المشاركة في النقاش !

● وفد «الجبهة» في المؤتمر الصحفي، امس. من اليمين : أسي أرمنا وجمال موسى وبنيامين غونين وتمار غوجانسكي وسهيل دياب ● تصوير : علي نصار.

● بيرس يواصل ايجاد الأعذار لحلف ريغن مع السفاحين النازيين ● غروسمان تحذر من خطورة تفشي الورم العنصري الخبيث ● «الجبهة» : منعنا من المشاركة في النقاش يستهدف إتاحة الفرصة لتزييف تاريخ الحرب العالمية الثانية ولطمس دور الاتحاد السوفييتي ●

● القدس – لمراسل خاص – افتتحت الكنيست، امس (الاثنين)، دورتها الصيفية بعقد جلسة خاصة لمناسبة الذكرى الاربعين للانتصار على النازية، واقتصرت الجلسة على سماع بيانات من رئيس الكنيست ورئيس الحكومة والنائبة حايكا غروسمان (مبام) والنائب دوف شيلانسكي (حيروت). تميزت بالتزييف والتجاهل المتعمد للحقائق التاريخية فيما يتعلق بهزيمة المانيا النازية ومحاولة تحجيم دور الاتحاد السوفييتي وجيشه الاحمر الحاسم في تحرير البشرية جمعاء من الوحش النازي.

وفور انتهاء رئيس الكنيست هليل من القاء كلمته الافتتاحية وقف النائب ... مطالباً باصرار باعطاء حق الكلام لممثلين عن جميع الكتل البرلمانية ...

وكان اول المتحدثين بعد رئيس الكنيست، رئيس الحكومة بيرس، الذي تحدث عن القضاء على المانيا النازية دون أن يذكر ولو بكلمة واحدة، الدور الاساسي والحاسم الذي اضطلع به الاتحاد السوفييتي الذي ضحى بـ (٢٠) مليونا من أبنائه وبناته ...

وتطرق بيرس الى زيارة الرئيس الامريكي ريغن الى مقبرة الجنود النازيين في بيتبورغ فحاول تبرير هذه الخطوة ...

● البقية على ص ٣ ع ٥ ●

بعد نضال طويل ودؤوب :

وزير الداخلية يحدد يوم ١٢/١٠ موعداً لانتخابات المجلس المحلي في عبلين

● عبلين – لمراسلنا – تلقى المحامي هاشم شحادة، ممثل اللجنة الشعبية لاجراء انتخابات للمجلس المحلي في عبلين مؤخراً رسالة من مدير دائرة قضايا المحكمة العليا في نيابة الدولة، ... يعلمه فيها بأن وزير الداخلية حدد يوم ٨٥/١٢/١٠ موعداً لاجراء الانتخابات للمجلس المحلي في عبلين.

وتأتي موافقة الوزير هذه بعد نضال شديد خاضه اهالي عبلين، وجبهتهم الدمقراطية والحزب الشيوعي واللجنة الشعبية على مدار شهور عديدة ...

ويذكر ان الجبهة الدمقراطية في الكنيست كانت قدمت عدة استجوابات حول الموضوع الى وزير الداخلية طالبته فيها بالاعلان عن موعد لاجراء انتخابات محلية في عبلين.

اقتراح بنزع الثقة عن الحكومة على خلفية تسريب معلومات

● تل ابيب – تبحث الكنيست اليوم (الثلاثاء)، اقتراحا بنزع الثقة عن الحكومة قدمته كتلة «تحيا» على خلفية ما كشفه ليئور تشرلي في كتابه عن تسريب معلومات من جلسات الحكومة ...

ويجري بحث الاقتراح في الكنيست في ظل تهديدات نواب «الليكود» بتصويتهم الى جانب اقتراح «تحيا» بنزع الثقة عن حكومة بيرس – كما قالوا.

قيادة «الجبهة» في مؤتمر صحفي حول انتخابات الهستدروت

● «الجبهة» تخوض الانتخابات من اجل أهداف سامية، هي في صلب مصالح العاملين ● غونين: «مهمة» المتكديت بعثرة أصوات الناخبين العرب ومحاولة الانتقاص من قوة «الجبهة» ●

● تل ابيب – لمندوب «الاتحاد» الخاص – عقدت قيادة الجبهة الدمقراطية للسلام والمساواة في الهستدروت ومرشحو القائمة الاوائل لانتخابات الهستدروت مؤتمرا صحفيا في «بيت سوكولوف» في تل ابيب، امس (الاثنين)، شرحوا خلاله الرسالة الاجتماعية – السياسية التي تخوض قائمة «الجبهة» المعركة الانتخابية من اجلها.

وتحدث في المؤتمر رئيس قائمة «الجبهة» النائب بنيامين غونين الذي قال ان القوائم الاخرى تخوض معركة انتخابات بالشعارات والعبارات الرنانة ...

وقال ان «الجبهة» تخوض الانتخابات في (١٨) نقابة عمالية.

وتحدث النقابي جمال موسى والنقابي سهيل دياب ...

وزارة الصحة تلجأ الى أوامر العمل الإلزامية، سيئة الصيت، ضد مستخدمي المستشفيات

● انتظام الدراسة في جميع المدارس، اليوم ●

● حيفا – لمحرر الشؤون النقابية – أصدرت محكمة العمل القطرية في تل ابيب امس (الاثنين)، أوامر عمل الزامية بحق المستخدمين والعاملين الاداريين والمرضات في المستشفيات الحكومية اجبرتهم فيها على العودة الى مزاولة العمل بانتظام وعدم القيام بأية اجراءات من شأنها تعطيل العمل. وقد جاءت هذه الاوامر بناء على طلب وزارة الصحة. وعليه عادوا جميعاً الى العمل، وجرى العمل في غرف الاستقبال بصورة منتظمة.

ومن جهة ثانية، يعود المعلمون في جميع المدارس الى العمل المنتظم اليوم (الثلاثاء) بعد أن عطل المعلمون لرول الابتدائيين امس (الاثنين) الدراسة في جميع المدارس ...

حفلا تأبين للمناضل الراحل كريم خلف في الناصرة والقدس

● حيفا – مكتب «الاتحاد» – يقام في نهاية الاسبوع الجاري، حفلا تأبين للمناضل الفلسطيني الكبير ورئيس بلدية رام الله كريم خلف بمناسبة ذكرى الاربعين لرحيله وذلك في الناصرة والقدس العربية المحتلة.

وسيقام حفل القدس في قاعة الغرفة التجارية العربية، في الساعة الثالثة والنصف من بعد الظهر يوم الخميس القادم (٩ أيار الجاري).

أما حفل الناصرة، الذي تقيمه الجبهة الدمقراطية للسلام والمساواة، فسيعقد يوم السبت القادم (١١ أيار الجاري) في قاعة «بيت الصداقة» (اقرأ إعلانا عنه على هذه الصفحة).

قاضي يافا الشرعي يحذر من مغبة المس بالمقبرة الاسلامية في «يهود»

● يافا – لمراسلنا مصطفى سيف – أبرق فضيلة قاضي يافا الشرعي، احمد الناطور، الى وزير المواصلات ورئيس بلدية يهود محذرا إياهما من ارتكاب جريمة بحق حرمة عظام الموتى في المقبرة الاسلامية في يهود، القائمة على أنقاض قرية العباسية العربية، قرب تل ابيب.

وذكر القاضي في برقيته انه رأى، يوم الاثنين الماضي، لدى زيارته الى المقبرة، جرافة تقف على ارض المقبرة ...

فريج في الأردن

● عمان – عن مونت كارلو – ذكرت صحف عمان ان الياس فريج، رئيس بلدية بيت لحم موجود في العاصمة الاردنية منذ مساء امس الاول في زيارة الى الاردن تستغرق بضعة أيام.

واوضحت الصحف الاردنية أن فريج سيلتقي، خلال زيارته، عدداً من المسؤولين الاردنيين لبحث معهم الوضع في الاراضي المحتلة.

أسعار الدولار الأمريكي

● من البنك – (١٤٩٨,٨١) ش

● رسمي (يسيغ) – ١٥٠٩,١٥ ش

● للمسافرين – ١١٣٣,٧٤ ش

● بأسود – ١٣٠٠ – ١٣١٠ ش

✦ تهانينا ✦

● الى الاعزاء سوسن وفرح مرجان بالزواج، ألف مبروك وبالرفاه والبنين.

● والى العزيز علي على الصالح وعروسه بالخطوبة، وعقبال الفرحة التامة.

جورج سالم وريما ورياض مرجان

✦ تهنئة ✦

الى الاخت العزيزة المحامية ناهدة شحادة بمناسبة افتتاح مكتب المحاماة في كفرياسيف في بناية السيد منعم جريس، متمنين لها التوفيق والنجاح والتقدم في خدمة شعبها والى الامام.

حاتم ورواية كريم

التحقيق مع طلاب ثانوية ام الفحم بسبب مشاركتهم في «يوم الطالب القطري»

● ام الفحم - مراسلنا في المثلث الشمالي - شارك اكثر من سبعين طالبا وطالبة من ثانوية ام الفحم، امس الاول، في مهرجان يوم الطالب القطري في الناصرة.

ومن المفروض ان يرفع هذا الامر رؤوس جميع ابناء ام الفحم. ومن الغريب ان ادارة المدرسة الثانوية قامت باجراء تحقيقات مع الطلاب الذين شاركوا في المهرجان المذكور، ورافقت هذه التحقيقات كلمات فيها تهديد، حسبما افاد بعض الطلاب مراسلنا.

ويأمل الاهالي في ام الفحم من ادارة المدرسة ومعلميها، الذين سيجتمعون اليوم لاتخاذ قرار حول الموضوع، ان يعملوا بحكمة ومن منطلق مصلحة الطلاب وام الفحم وان لا يرضخوا لضغوط سلطوية تستهدف الطلاب وشعبنا.

العاطلون عن العمل في الناصرة والقرى المجاورة لا يتقاضون رسوم البطالة منذ اشهر

● عدد من المتضررين يتوجهون الى نقابيي «الجبهة» ● حارس مؤسسة «التأمين الوطني» يستفز العمال المتذمرين ويحاول اشهار السلاح في وجه احدهم ●

● الناصرة - مكتب «الاتحاد» - يسود التذمر الشديد اوساط العاطلين عن العمل العرب، بسبب عدم تقاضيهم رسوم البطالة عن عدة اشهر. وقد توجه ثلاثة من هؤلاء، امس الاثنين، الى النقابيين الجبهويين في الناصرة سليم الشيخ سليمان واحمد وهبي لاطلاعهما على الوضع والبحث في كيفية معالجة القضية.

وعرض الثلاثة مشاكلهم:

■ السيد ماجد رباح من الناصرة (متزوج وله ثلاثة اولاد) - فصل من عمله في شهر شباط الماضي وتوجه الى مكتب العمل طالبا ايجاد مكان عمل، ومنذ ذلك التاريخ لم يستلم اي عمل ولم يتقاضى اي راتب، ما جعله يستدين مبالغ كبيرة من اقربائه. وقال رباح «اليوم (الاثنين) في اثناء وجودي في مؤسسة التأمين الوطني سوية مع عشرات العاطلين عن العمل وبينما كنا نتحدث فيما بيننا بغضب شديد عن تأخير رسوم البطالة توجه الينا الحارس بشكل استفزازي وبصراخ طالبا الينا المحافظة على الهدوء. فتوجهت اليه طالبا منه ان يتحدث بشكل لائق فاخرج يصرخ في وجهي وحاول اشهار السلاح، وصادف ذلك دخول فرقة من افراد الشرطة الى المؤسسة فتوجهت اليهم لاطلعهم على ما جرى. وتدخل عامل آخر لتهدئة الوضع فقام الحارس بشتم العامل دون ان افراد الشرطة ساكتة».

■ السيد صالح فهيم من قرية الفريديس (متزوج وله تسعة اولاد) - انهى العمل في شهر تشرين الاول الماضي، وتوجه الى مكتب العمل وبدا يسجل فيه وحتى الان لم يتقاض راتبي اذار ونيسان، الامر الذي ينعكس بشكل مأساوي للغاية على اوضاع عائلته الكثيرة الاولاد.

■ السيد نعيم رباح من دبر حنا (متزوج وله ثلاثة اولاد) - فصل من عمله في شركة «ماغيد» بعد خدمة اربع سنوات في بداية شهر تشرين الثاني، وبدأ يسجل في مكتب العمل منذ شهر كانون الاول، ولم يستلم رسوما الا لذلك الشهر المذكور وقد صرف كل مدخراته ومدخرات اولاده.

هذا، واعلن النقابي سليم الشيخ سليمان ان «الجبهة» ستجري الاتصالات اللازمة مع الجهات المختصة والمسؤولين، عن المسؤولين المسؤولة عن العمال، وستتخذ بالتعاون مع العمال الاجراءات اللازمة لحل هذه المشكلة.

مندوبا «الجبهة» من يروحام في المؤتمر الصحفي

● مندوبا «الجبهة» من بلدة يروحام - حيث تخوض «الجبهة» الانتخابات لمجلس العمال لأول مرة - في الصورة اليمنى «مي ارمه» وفي اليسرى رئيس القائمة لمجلس العمال، وكلاهما اشتراك، أمس، في المؤتمر الصحفي الذي عقدته قيادة «الجبهة» ●

«كتاب المبادرة» نشرة تصدرها لجنة المبادرة الدرزية

● حيفا - مكتب «الاتحاد» - صدرت عن لجنة المبادرة الدرزية مؤخرا نشرة بعنوان «كتاب المبادرة»...

شولتس يزور الاردن ومصر واسرائيل في الاسبوع القادم

● عمان - ذكرت وكالة الصحافة الفرنسية ان جورج شولتس، وزير الخارجية الامريكي سيصل في ١٢ آيار الجاري الى ميناء العقبة على البحر الاحمر في زيارة الى الاردن.

واوضحت الوكالة ان شولتس سيجتمع مع الملك حسين خلال هذه المرحلة من جولته التي سيزور خلالها مصر واسرائيل كذلك.

ويذكر انه سيقف حوله شولتس هذه جولة ريتشارد ميرفي، مساعد وزير الخارجية الامريكي لشؤون الشرق الاوسط.

عرفات يزور السودان

● الخرطوم - الوكالات - وصل ياسر عرفات رئيس منظمة التحرير الفلسطينية، مساء امس الاول، الى الخرطوم، في زيارة رسمية الى السودان.

واكد عرفات، في حديث له للصحفيين في العاصمة السودانية، ان المسؤولين السودانيين اكدوا له دور وصوله الى الخرطوم تأييد السودان ومساندته لمنظمة التحرير الفلسطينية.

تصحيح

● حيفا - مكتب «الاتحاد» - ننشر فيما يلي تصحيحا للارقام التي وردت في مقال الصحفي سميح غنادري على الصفحة الثالثة من عدد امس (الاثنين) حول نتائج انتخابات البلدية والكنيست الاخيرة في الناصرة. فالرقم الصحيح هو انه في انتخابات البلدية (٨٣) حصلت الجبهة على ٦٥٪ من الاصوات. وفي انتخابات الكنيست (٨٤) حصلت الجبهة على ٥٦٫١٪ من الاصوات وفقا النص التقريبي.

الاتحاد السوفييتي سيتخذ التدابير

● تتمة من الصفحة الاولى ●

خطرا كبيرا على البشرية.

واعلن وزير الدفاع السوفييتي انه اذا بدأت الولايات المتحدة في عسكرة الفضاء فانه لن يبقى امام الاتحاد السوفييتي خيار اخر غير اتخاذ التدابير المضادة لاستعادة التوازن العسكري الاستراتيجي.

واكد سوكولوف مجددا ان الاتحاد السوفييتي لا يسعى الى تحقيق تفوق عسكري على الولايات المتحدة وبلدان حلف الاطلسي وان الاتحاد السوفييتي يعارض، بحزم، سباق التسلح على الارض ونشره في الفضاء ويقترح - لهذا الغرض، تجميد الترسانات النووية لدى الطرفين ووقف الاعداد لصنع الاسلحة الفضائية والانتقال الى خفض الاحتياطي من الاسلحة المخزونة.

تهانينا

● الى الدكتور خليل الفراوس بمناسبة نجاحه في تخصص الامراض الداخلية نتمنى له التوفيق في خدمة بلده وشعبه
● والى الزميل الدكتور كميل فاخوري بمناسبة افتتاح عيادته الجديدة لطب الاسنان في عكا الجديدة - شارع دافيد فينس - خلف مصنع الكبريت القديم وبالتوفيق والنجاح
● والى رجب بكري وزوجته مها بكري بالزواج والف مبروك. وبالرفاه والبنين.
● الدكتور هشام بكري وزوجته
● فاطمة بكري ام بكريا

اعلان تثبيت وصية

رقم ٨٥/١٩١

لقد تقدم لهذه المحكمة طلب من سليم ابراهيم اللحام ومعاويه ابراهيم اللحام لتثبيت وصية المرحوم محمود سليمان اللحام من عكا المتوفى بأجله الموعود بتاريخ ٨٥/٣/٨ وهذه الوصية تنص بما يليها فقط

فعلى المعترض مراجعة المحكمة الشرعية بعكا خلال ١٥ يوما من تاريخ النشر

محكمة الشرعية - عكا

بيان رئيس بلدية الناصرة حول:
الاجتماع السياسي للحركة التقدمية في الناصرة المسمى، زوراً وبهتاناً، «مؤتمر الثقافة الفلسطينية الأول»!

● الناصرة - مكتب «الاتحاد» - جاءنا من رئيس بلدية الناصرة، النائب والشاعر توفيق زياد، البيان التالي:

١- تعقد الحركة التقدمية اجتماعاً سياسياً لها في الناصرة يوم ١٩٨٥/٥/١٠ اطلقت عليه، زورا وبهتانا، اسم مؤتمر الثقافة الفلسطينية الاول» و «مؤتمر الفكر الفلسطيني قبل ١٩٤٨»، ويحاضر فيه عدد من المرتدين فكر وطريقا ومزوري حاضرنا السياسي - الاجتماعي والثقافي الحضاري، وعدد من الفاشلين مضمونا وسلوكي الذين لم يجد فكرهم وادبهم سوقا محلية لدى شعبهم ومثقفيه، وذلك ببادرة غالبهم «المراكب».

٢- طريق الحركة التقدمية الذي هو طريق «كطف الراس» وتزوير حاضرنا والتطاول على شعبنا وقياداته المجربة يؤكد ان الهدف من وراء هذا «المؤتمر» هو تزوير وتشويه تراث شعبنا وتاريخه النضالي والثقافي والوطني ليوروا فعلتهم الشنعاء اليوم.

من الواضح انه لا يمكن ائتمان اصحاب «وثيقة الرئيس» ودعاة «الخدمة الاجبارية على الشباب العرب في البلاد» واصحاب المواقف المبنية على روح «كامب ديفيد» الاستسلامية، لا يمكن ائتمانهم على تاريخ شعبنا الوطني وحضارته. ومعروفة سلفا نظرياتهم واستنتاجاتهم.

٣- ان اختيار الحركة التقدمية الناصرة مكانا لعقد هذا «المؤتمر» هو اساءة للناصرة برفضها شعب الناصرة ذو التاريخ العريق وطنيا وحضارة وثقافة ورجعه وروحه والذي حدى الحركة التقدمية المرة تلو المرة ورفض حتى في احلك الساعات كل داعية للخروج والاستسلام، يرفض اليوم ان يحتضن مؤتمرا لفئة حارقة لا تجري في خير الصمود ولا في سير الكفاح الشعبي.

٤- بلدية الناصرة ترى من واجبها، اخلاصا لتاريخ شعبنا النضالي ولتراثه وحضارته وثقافته الوطنية وكشف لحقيقة التجمع «المؤتمر» والمتاجرة «بالوطنية» و «التقدمية»، اعلان موقفها هذا لابعد شعبنا عن ورل الحلقة الغريبة ولقطع قوة المحاولين ولي الخارج حتى يتبينوا حقيقة هذا «المؤتمر» ولولاة القيمين عليه.

● توفيق زياد - رئيس بلدية الناصرة ●

اجتماعات لنصرة الجبهة في انتخابات الهستدروت

■ الثلاثاء ١٩٨٥/٥/٧

● الرينة: مساء، يتحدث: غسان حبيب وسوطي ابش بنور.
● جلجولية: الساعة ٩٫٠٠ مساء، يتحدث: اميل حبيبي ومحمد عروق.
● المشيرفة: الساعة ٧٫٣٠ مساء، يتحدث: محمد علي طه وابراهيم قاضي.
● الفنا: الساعة ٧٫٠٠ مساء في بيت عيسى عيسى، يتكلم: عبد اللطيف حاج يحيى.

■ الاربعاء ١٩٨٥/٥/٨

● عيلوط: مساء، يتحدث: أسعد يوسف كنانة.
● جديدة: مساء، يتحدث: راجي كركبي.
● كابول: مساء يتحدث: صبحيا حبيس.
● معاوية: الساعة ٧٫٣٠ مساء، يتحدث: جمال موسى وابراهيم عيساه.
● امطار: مساء، يتحدث: غسان حبيب.

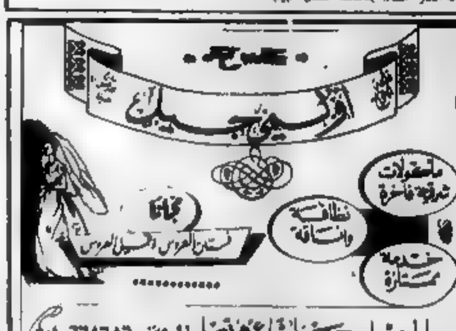

الكنيست تحتفل بذكرى النصر على النازية

● تتمة من الصفحة الاولى ●

ان ريغن هو صديق حميم اليهود. وزيارته هذه هي «غلطة» من صديق... وعندها قاطعه النائب توفيق طوبي قائلا: انها ليست «غلطة» وانما هي تعبير لشر حرب عالمية ثالثة ستكون فيها وللوسوم بالتعميم عليها.

واستضاف، بعد ذلك، النائب حايك غروسمان اجبارة التي كانت القائدة وحدة من المتمردين في «غيتو» بياليستوك وتحدثت عن ذكرياتها في محاربة النازيين وعن الدور الذي قام به الجنود السوفييت وتطرقت غروسمان الى زيارة ريغن في المانيا فقالت ان من يحاول الآن مساواة القاتل بالضحية في هذه الحالة، ظهر مصاب بواحد من ثلاثة اشياء او بكلها معا وهي: ١) انه اما ان قلبه متحجر ٢) واما ان عقله مهزوز ٣) واما انه مندفع بدوافع مصلحته الاستراتيجية الصارخة.

وانتقدت غروسمان الى الغيب عن العبر والدروس التاريخية التي يجب ان تتعلمها الانسانية جمعاء من هزيمة النازية ومن تاريخها وخصوصا محن اليهود، فقالت: «اني كراهية من رأوا دوس الكرامة الانسانية والحق الانساني في الحياة ابعد نفسي ملزمة بالتحذير الى مواجب الاولى وقبل ان يكون متأخرا. من ناحية قومية وانسانية، من خطورة تفشي الورم العنصري الخبيث في جسمنا».

وكان اخر المتحدثين في الجلسة عضو الكنيست المعروف بمواقفه الشوفينية دوف شيلانسكي (حيروت) مستغل الفرصة للتحريض العلني على الشعوب وخاصة الشعب الالماني كافة حيث قال: «ان الذنب هو الشعب الالماني كله وليس فقط جنود الـ«اس. اس» فهم (الشعب الالماني) الذين اوصلوا هتلر الى الحكم بطريقة ديمقراطية»!!

وانتهت الجلسة - الاستعراض دون الاستجابة لطلب كتلة «الجبهة» بوضع الحقائق في نصابها الصحيح وطرح الحقائق الموضوعية على حقيقتها دون اي تزوير او تجاهل.

واصدرت كتلة «الجبهة» في الكنيست، عقب انتهاء الجلسة، بيانا الى الصحف جاء فيه: «محتج بشدة على منع كتلتنا من الاشتراك في النقاش في جلسة الكنيست الخاصة، اليوم، بمناسبة الذكرى الاربعين للانتصار على المانيا النازية، وعلى الرغم من توجهنا ومطالبتنا رئيس الكنيست بذلك.

وان بحثا كهذا يستوجب مشاركة جميع الكتل البرلمانية لاسماع الاراء كافة.

اننا نرى في منع اجراء مثل هذا النقاش خطرا حقيقيا ملموسا يتمثل بتزوير تاريخ الحرب العالمية الثانية وتزييف حقائقها وبالتقليل من الدور الحاسم الذي قام به الاتحاد السوفييتي وجيشه الاحمر في القضاء على الوحش النازي المفترس. هنالك توجه خطير يتمثل بالتعتيم على حقيقة تأخير فتح الجبهة الثانية من قبل دول الحلفاء الغربيين لفترة (٣) سنوات في محاولة لاستنزاف قوة الاتحاد السوفييتي. ولولا ذلك لكان من الممكن تقصير الحرب واختصارها وبذلك منع الجزارين النازيين من تنفيذ عملية الابادة التي قاموا بها بحق ملايين الناس. هنالك توجه خطير يتمثل بمحاولات اخفاء حقيقة ان الاتحاد السوفييتي نظم عمليات انقاذ خاصة لمئات الالاف من اليهود ونقلهم الى مناطق امنة بعيدة عن...

نسمح لاحد بان يلغي حقيقة انه بفضل انتصار الجيش الاحمر في ستالينغراد امكن هزم الوحش النازي ومنعه من غزو هذه البلاد. كل اصحاب الضمير في العالم هم اسرى الشكر والتقدير للاتحاد السوفييتي على بطولاته الجبارة.

محتج بشدة على عدم تنديد حكومة اسرائيل بالرئيس الامريكي ريغن لقيامه بزيارة قبور جنود النازية والـ «اس.اس»، هذه الخطوة التي تعني منح المصالحة للمجرمين النازيين.

منتقد بشدة بخطورة سفير اسرائيل في بون وهي بأمر من حكومة اسرائيل، الخطر الذي فرض على الرئيس الامريكي في معسكر الابادة في «بيرغن بلزن» بعد ان قام بزيارة مقبرة نازيين في «بيتبورغ» ومساواته بين القتلة والضحايا. واعتبره الجهتين ضحايا. كما نندد بمشاركة سفير اسرائيل في واشنطن في المظاهرة في نيويورك يوم ٥/٥ التي كانت مظاهرة تحريض على الاتحاد السوفييتي في الوقت نفسه الذي قام ريغن فيه بتخليد ذكرى جنود النازية. هذه المظاهرة التي نظمتها حكومة اسرائيل في محاولة منها لدعم ريغن ومساعدته على تنفيس الغضب على الزيارة الاستفزازية التي قام بها «بيتبورغ».

ان سياسة حكومة «المعراخ - الليكود» المهينة هذه تثبت مرة اخرى انها عديمة الاحترام القومي والانساني. وتثبت انها ساخرة هزيلة عن سياسة ريغن الرامية الى التحضير لشن حرب النجوم ضد الاتحاد السوفييتي والتي من شأنها ان تؤدي الى ابادة الجنس البشري، وبضمنه شعب اسرائيل والشعوب العربية».

حركة النساء الدمقراطيات - طمرة

ندعوكن لحضور اجتماع انتخابي في منطقة العربية وذلك اليوم، الثلاثاء ٨٥/٥/٧ الساعة ١٠٫٠٠ ظهرا

تتكلم في الاجتماع ملاك ابو صالح

شباب الجبهة في اكسال

● حلبة الشباب ●

يدعون جمهور الفتيات لحضور الاجتماع الذي تقيمه الجبهة على شرف انتخابات الهستدروت وذلك اليوم الثلاثاء ٨٥/٥/٧ الساعة ٣٫٣٠ في بيت الرفيق عبد سليمان عبد الهادي

تتكلم اودت ابو المرشحة لمجلس العمال

● الدعوة عامة ●

حركة النساء الدمقراطيات - جديدة

تدعو جمهور العاملات الى الاجتماع من اجل نصر الجبهة في انتخابات الهستدروت وذلك اليوم، الثلاثاء، ٨٥/٥/٧ الساعة ٥ مساء في بيت السيدة سمية سكر.

تتكلم في الاجتماع رجاء الياس وسامية كيال وبلة مصري

جبهة الناصرة الدمقراطية

■ اجتماعات أحياء ●

● ان الاوان لاسقاط الادارة المرتجعة في مجلس عمال الناصرة
● من اجل انزال المراخ الى ثقله لا يستحق اكثر منه

■ حي الكروم - اليوم، الثلاثاء ٨٥/٥/٧ الساعة ٧٫٠٠ مساء في بيت الاخ عمر حسين (الفاخوري) يتكلم: القائم باعمال رئيس بلدية الناصرة - رامز جرايسي والمحامي مصطفى القدري يفتتح الاجتماع: محمد حسين فاخوري.

■ حي اللاتين - اليوم، الثلاثاء ٨٥/٥/٧ الساعة ٧٫٣٠ مساء في بيت المهندس بدر خليل سروجي. يتكلم: النقابي سهيل دياب - رئيس قائمة الجبهة لمجلس عمال الناصرة والمهندس وليد الحاج - سكرتير جبهة الناصرة الدمقراطية. يفتتح العامل فرج ابو العسل، مرشح الجبهة لمجلس عمال الناصرة.

● حي العمال الغربي - يوم الاربعاء ٨٥/٥/٨ الساعة ٧٫٣٠ مساء في بيت السيد فهيم سرور (قرب مدخل مدرسة راهبات المخلص)، يتكلم النقابي سهيل دياب - رئيس قائمة الجبهة لمجلس عمال الناصرة والباحث النفسي مروان دويري - مرشح الجبهة لمجلس عمال الناصرة والمعلمة مها مزاوي - مرشحة الجبهة لمجلس العاملات ونعمانه، يفتتح الاجتماع فهيم سرور.

● حي الصفافرة - يوم الاربعاء ٨٥/٥/٨ الساعة ٧٫٠٠ مساء في بيت الاخ عبد الرحمن سليمان. يتكلم الكاتب اميل حبيبي - رئيس تحرير صحيفة «الاتحاد» والاخ امين محمد علي - نائب رئيس بلدية الناصرة والاستاذ فيصل طه - مرشح الجبهة لمجلس عمال الناصرة. ويفتتح الاجتماع: عبد الرحمن سليمان - عضو مجلس عمال الناصرة.

المحكمة الكنسية الارثوذكسية في الناصرة

اعلان حصر ارث

قدم لهذه المحكمة السيد عصام خوري طلباً يطلب فيه عمل حصر ارث المرحوم والده فؤاد خوري، فمن له اعتراض على هذا فليقدمه لهذه المحكمة خلال ١٥ يوماً من تاريخ هذا النشر

رشاد خوري جرايسي - سكرتير المحكمة

اعلانات وراثة

وردتنا مضبطة موقعة من رئيس وبعض اعضاء مجلس كفركنا المحلي تشعر بوفاة المرحوم حامد محمد عيسى من قرية كفركنا سنة ١٩٢ وانحصار ارثه الشرعي والانتقالي في زوجته هيجة محمد عيسى وفي اولاده منها وهم: محمد وعثمان واحمد وحليمة لا غير. ثم وفي سنة ١٩٢٨ توفيت هيجة المذكورة وانحصر ارثها في اولادها المذكورين اعلاه.

فمن له اعتراض على مسجلها فليراجع هذه المحكمة خلال شهر من تاريخ النشر

تحريرا ٨٥/٥/١

قاضي المنطقة الوسطى الشرعي في الطيبة - يوسف خليل الشريف

اعلانات وراثة

وردتنا مضبطة موقعة من القائم باعمال رئيس وبعض اعضاء مجلس الطيبة المحلي تشعر بوفاة المرحوم محمد عبد الواحد طيبي من قرية الطيبة بتاريخ ١٩٧٩/٩/٣ وانحصار ارثه الشرعي في زوجته دولت خليل طيبي وفي اولاده منها وهم: عبد الواحد ورفاه ورفعت واسمهة وعلي وديبة وسليم ويسرية ولا وارث للمتوفي المذكور سوى من ذكر

فمن له اعتراض على مسجلها فليراجع هذه المحكمة خلال شهر من تاريخ النشر

تحريرا ٨٥/٥/٥

قاضي المنطقة الوسطى الشرعي في الطيبة - يوسف خليل الشريف

دولة اسرائيل

قانون التنظيم والبناء لسنة ١٩٦٥

منطقة تنظيم محلية لوائية
اعلان بخصوص ايداع تغيير خارطة هيكلية

يعلن بهذا حسب المادة ٨٩ من قانون التنظيم والبناء لسنة ١٩٦٥ انه في مكاتب اللجنة اللوائية للتنظيم والبناء لواء الشمال وفي مكاتب اللجنة المحلية للتنظيم والبناء - الناصرة حيث «مشملاء» الناصرة العليا اودع تغيير خارطة هيكلية المسماة رقم ٤٩٥٤ تغيير خارطة هيكلية رقم R.P/٤٢/٥٠ تغيير تخصيص المساحة الى منطقة سكنية شمال الناصرة مرفقة مع التخطيط وهذه هي المساحات المشمولة في الخارطة بلوك ١٧٥١١ جزء من قسيمة ٣١. اهم اهداف تغيير الخارطة: تغيير تخصيص المنطقة من زراعية الى سكنية.

كل معني في تغيير الخارطة يمكنه الاطلاع عليها دون دفع مقابل في ايام وساعات الدوام الرسمية

كل معني بالارض، بالبناء او بكل جزء تخطيطي اخر ويرى نفسه متضرراً من جراء تغيير الخارطة وايضا مهندس اللجنة المحلية التي منطقة تنظيمها تشملها او تحدها، عليه خلال شهرين من تاريخ نشر هذا الاعلان في الجريدة الرسمية تقديم اعتراضه لتغيير الخارطة في مكاتب اللجنة المحلية المذكورة

٨٥/٤/٢٦

يسرائيل كنغ - رئيس اللجنة اللوائية للتنظيم والبناء - لواء الشمال

ريغن يتعهد بأن لا ينسى

● تتمة من الصفحة الاولى ●

للتقدم، معاد للانسانية ولكل ما توصلت اليه من مفاهيم ومثل عليا، بحلف «عالمي» تقوده الامبريالية الامريكية والمانيا الغربية تحت اعلام النازية الجديدة.

ان إصرار ريغن على زيارة مقابر السفاحين النازيين هي دلالة اشد وضوحاً حتى من اصراره على المضي في مشاريع «حرب النجوم».

هذا هو المعنى الخطير، الدموي والميت، لقوله انه «لن ينسى»، وعلى هذا اجبنا اننا - نحن الشعوب - «لن ننساه».

إننا نمتلك ثقة بقدرة معسكر الشعوب الجبار، وفي مقدمته عالم الاشتراكية وعلى رأسه الاتحاد السوفييتي، المعسكر الذي يضم ايضا حركة العمال الثورية وحركة التحرر الوطني العالمية، معسكر انصار السلام العالمي، على التصدي للسياسة الرجعيين القاصمين بآرائهم التعاونية على قبور سفاحي النازية، واقحمهم من جر البشرية الى كارثة نووية عامة.

إنسانية الثلث الاخير من القرن العشرين ليست في حاجة الى ايه محكمة دولية تأتي بعد حرب مبيدة لتحاسب الريغنيين وكافة المتواطئين معهم والمنادين ان يتعقلوا لهم المعابر. ولكن هذه الانسانية في أمس الحاجة الآن الآن وليس غداً، الى تحصير هؤلاء أجمعين قاطبة - ولكنك ابداً، لن نسأكم ونسى ما تعلمتم وتعملونه بهذا الكوكب الاخضر الجميل وبشعوبه الصابرة.

صورة بانورامية بالألوان الطبيعية

لمدينة القدس الخالدة

حجم كبير ١٠٠ × ١٤٠ سم

اصدرتها المطبعة العربية الحديثة - اديكيد اخوان

للمراجعة والاستفسار يرجى الاتصال مع هاتف المطبعة ٢٧٢٥٦٤

القدس - شارع الرشيد

في رسالة من رئيس بلدية ام الفحم

تحية الى صحيفة «الاتحاد» لاسهامها في معركة تحويل ام الفحم الى مدينة

● حيفا ـ مكتب «الاتحاد» ـ تلقينا، هذا الاسبوع، رسالة من رئيس بلدية ام الفحم هاشم محاميد، ننشرها فيما يلي:

«حضرة رئيس هيئة تحرير «الاتحاد» المحترم

تحية واحترام،

باسمي، شخصيا، وباسم اعضاء المجلس البلدي وابناء شعب كافة في مدينة ام الفحم الصامدة الى الابد اتقدم الى شخصكم الموقر والى المحررين كافة، بجزيل الشكر وعميق الامتنان مشاركتكم لنا الانتصار بانتزاع حقنا في تحويل ام الفحم الى مدينة.

ان هذا الاعتراف ليس انتصارا لام الفحم، وحدها، بل انتصارا للنضال الذي خاضته جماهير شعب طيلة السنوات الماضية. ولا شك في ان موقفنا معا، موحدي الصف، بالغ الاثر في الحصول على حقوق كاملة، بهامات ورؤوس مرفوعة.

داعين لكم التقدم والنجاح في كل ما تصبون اليه، ودعمنا ودعمكم، جميعا لشعب الرائع والى اللقاء معه في معركة عادلة جديدة».

وجاءت ان رئيس بلدية ام الفحم بعث برسائل مماثلة الى كل صحف المحلية العربية والقوى الديمقراطية اليهودية والعربية التي وقفت الى جانب ام الفحم دفاعا عن حقوقها العادلة.

«الجبهة» تشرح لأهالي جولس انها البديل الوحيد لوقف معاناة القرية والتمييز ضدها

● جولس ـ لمراسلنا ـ وزعت كتلة الجبهة الدمقراطية في مجلس عمال مركز الجليل مؤخرا، منشورا على اهالي جولس دعتهم فيه الى نبذ الاحزاب السلطوية واعوانها ودعم كتلة الجبهة في معركة انتخابات الهستدروت العامة ومجلس عمال مركز الجليل، لانها السند الحقيقي والوحيد للعاملين.

واستعرضت كتلة الجبهة عددا من المصاعب التي يواجهها اهالي جولس في حياتهم اليومية والتي كانت السبب فيها «هستدروت» المعراخ وحزبه الحاكم وشريكه الليكود وجاء في منشور:

«معروف لكم ان معظم اراضيكم صودرت وان مستوطنة «بئر ابراهيم» اقيمت على ٣٧٤ دونما صودرت منكم بمختلف الحجج والذرائع، وان المخازن التي اقيمت بين جولس ويركا اصبحت تشكل خطرا على حياة وبيوت السكان في كل القرى المجاورة لها وان قرية جولس محرومة من ابسط حقوقها: فلا ماء ولا ملعب رياضي للشباب ولا حارجة هيكلية للقرية والكثير من البيوت حرمت من الرخص وعدد المزارعين في جولس يقل باستمرار ولا يتجاوز الآن (٥٪) من سكان، وان القرية محرومة من التصنيع فان (٦٠٪) من شبان القرية يضطرون الى العمل في «جهزة الامن» وقد فقدت جولس حتى الآن العديد من ابنائها. ويبدو ان المكافاة لشبان جولس هي المزيد من المضايقات والمصاعب فالبطالة تتفشى في جولس ولا يوجد فيها مكتب عمل، الامر الذي يضطر ابناء جولس الى السفر مرتين في الاسبوع الى عكا للتسجيل هناك.

واكدت كتلة الجبهة ان جميع وعود المعراخ والابتدورة المعراخية من القوائم القديمة والجديدة باطلة، لان كل مشاكلنا كانت بسبب حكمهم وخدمتهم لسياسة الحكم.

«عادة اردتم تحسين الاوضاع في كافة المجالات عليكم التصويت للجبهة مؤيدة وبعد احزاب ملكم واعوانهم فالحقوق تؤخذ ولا تعطى فابعدوا المعراخ واعوانه واذنابه».

هذا واصدرت كتلة الجبهة في مجلس عمال الجليل، منشورا مماثلا في نهاية الاسبوع الماضي، وزع في مختلف قرى مركز الجليل.

ويذكر انه يرئس قائمة الجبهة لمجلس عمال الجليل الشاعر نايف سليم من البقيعة وتحتلها نسيم موسى من ابوسنان.

واما قائمة الجبهة لمجلس نعمانات في مركز الجليل فترئسها لميس عيده من البقيعة وتحتلها عليا بيجم من ابوسنان.

بين «المالية» و «الصناعة والتجارة» ضاعت أموال عمال «آتا»

● تل أبيب ـ كشفت الصحف العبرية امس (الاثنين) ان الخارس القضائي لمجمع «آتا» لم يقم، حتى الآن، بدفع كل التعويضات المستحقة للعمال الذين فصلوا من مجمع «آتا» في نطاق مخطط الشفاء الأول. والذين يبلغ عددهم ٤٣٦ عاملا.

وذكرت وعلى عضارة ان هذا التأخر ناتج عن عدم قيام الحكومة بتحرير مبلغ مليون دولار التي وعدت بتحويله الى «آتا» وعدم قيام الحكومة، ايضا، بتنفيذ وعودها بتحرير مبلغ ٧٥٠ الف دولار شهريا للمجمع.

والحجة التي ادت الى تأخر تحرير الاموال هي ادعاء كل من وزارتي المالية والصناعة والتجارة بان مهمة تحرير الاموال ليست من مسؤولياتها وانما من مسؤوليات الوزارة الثانية.

كفرقرع تحيي ذكرى الانتصار على النازية

● كفرقرع ـ لمراسلنا ـ اقامت حركة الصداقة مع الاتحاد السوفييتي في كفرقرع يوم الجمعة (١٥/٣)، اجتماعا احتفاليا في نادي الحزب الشيوعي في القرية، بمناسبة مرور ٤٠ عاما على الانتصار على النازية.

رأس الاجتماع المربي حاتم مصالحة مشيدا باهمية الصداقة مع الاتحاد السوفييتي والقى عضو اللجنة المركزية للحزب الشيوعي، الرفيق غسان حبيب محاضرة شاملة عن دور الشعوب السوفييتية والحزب الشيوعي السوفييتي في دحر النازية.

واختتم الاحتفال بعرض فيلم سينمائي عن الحرب العالمية الثانية.

«المتكديمت» ترث المعراخ

● عرعرة ـ لمراسلنا ـ نشرت «النصر» على صدر صفحتها الأولى في العدد ١٠١، في ٢٦/٤/٨٥، اسم مرشحتها الأولى لمجلس نعمانات وهي المعلمة المتقاعدة رسمية موسى.

ومن المعروف ان رسمية موسى كانت حتى الوقت الأخير ل مماثلة من مرشحات وسيطات حزب المعراخ في نعمانات وهي معروفة ايضا بنشاطها الشديد داخل الدائرة العربية للمعراخ.

سباق العدو الرابع في الناصرة

● ـ صورتان من سباق العدو الرابع الذي اقيم في الناصرة، امس الاول الأحد، بمشاركة نوادي ومدارس المدينة وبرعاية قسم الرياضة والشباب التابع لبلدية الناصرة وتظهر في الصورة الاولى (الى اليمين)، الطالبة خير واصل سنيهات «الفائزة بالمرتبة الاولى في سباق (١٥٠٠) متر لمواليد عامي ٧١ ـ ٧٢ أما الصورة الثانية فيظهر جانب من المتسابقين.

معركة أهالي طمرة دفاعاً عن البقاء هي معركة الجماهير العربية كلها

● الوضع الراهن يتطلب تصعيد المعركة شعبياً المحافظة على ما تبقى لك من اراض ●

● بقلم: عادل أبو الهيجاء[*] ـ طمرة ●

● في هذه الايام تشهد جماهيرنا وقرانا العربية تصعيدا جديدا في سياسة الضغط وهدم البيوت التي تنتهجها السلطات الاسرائيلية ضد الجماهير العربية بهدف تنفيذ ما لم تستطع تنفيذه في العام ١٩٤٨، في اعقاب النكبة التي حلت بشعبنا، أي حمل الجماهير العربية على الرحيل وتفريغ قراها واراضيها لتسهيل للاوساط الصهيونية الاستيطانية الاستيلاء عليها.

ففي القرى العربية يوجد اليوم اكثر من ١٠ آلاف بيت مهدد بالهدم بحجة «البناء غير المرخص».

وفي قرية طمرة يتعرض الأهالي لخطر الهدم، وبشكل خاص اللاجئين الذين وفدوا الى القرية بعد نزوحهم عن قراهم الدامون والرويس وميعار والحدثة والبروة التي هدمتها السلطات الاسرائيلية بعد تهجير اهاليها.

فلاجئو طمرة، الذين يشكلون حوالي ٣٥٪ من سكان القرية، عاشوا في بداية الخمسينات اوضاعا حياتية صعبة، فقد سكنوا في براكيات من التنك اشبه ما تكون بالزرائب، فعانوا من الحر صيفا ومن البرد شتاء ولكنهم تحدوا هذه المصاعب وصمدوا امام سياسة القهر والاضطهاد القومي واستطاعوا ابتياع الأراضي وبناء البيوت، ولقد شجعهم على ذلك الجذور التي ربطوا بها بين اخوتهم واهاليهم في طمرة.

وقد حاولت السلطات مرارا التضييق على هؤلاء المواطنين والتفريق بينهم وبين اهالي طمرة مستخدمة لتحقيق ذلك الخدع اساليب سياسة «فرق تسد».

واليوم تمثل هذه السياسة في النيل من صمود ووحدة الأهالي وبدلا من قيامها بمد يد المساعدة والتسهيلات لمن شردتهم من بيوتهم واراضيهم لتمكينهم من بناء البيوت وايواء عائلاتهم بدأت بتقديم الأهالي الى المحاكم بحجة قيامهم بالبناء غير المرخص، وفرضت عليهم دفع غرامات مالية باهظة تصل الى مئات آلاف الشواقل، وانسحب دائرة التحقيقات لتصل حد اعتقال اصحاب البيت بالحجة نفسها.

وفي هذه الأيام، تتسع حلقة الملاحقات والضغط على اهالي طمرة ولاجئيها فبعد مصادرة الأراضي «الوعرية» وتحويلها الى «املاك دولة» تطالب دائرة الأراضي بالتعاون مع دائرة التنظيم والبناء بتقسيم هذه الأراضي الى قطع تبلغ مساحة الواحدة منها ٤٥٠ مترا مربعا وعرضها للبيع بثمن يساوي حوالي ١٥ مليون شيكل للقطعة الواحدة الا انها تقوم دائما، وبالأساس على موافقة المواطنين على شراء هذه القطع بالسعر المحدد. برفع الأسعار وذلك بهدف الضغط على الأهالي وجعلهم يوافقون على تحمل ما يملكونه من اراض، بهذه القطع الصغيرة.

ان اهالي طمرة يعرفون جيدا بان هذه الأراضي «الوعرية» تابعة للقرية. ولدى الأهالي وثائق تثبت ذلك.

ومع ذلك فهم يوافقون على شرائها لتحسين ظروفهم المعيشية. ولكن السلطة، التي تهدف من كل هذه العملية الى تضييق الخناق على القرية واهاليها، تواصل فتح شهيتها للانقضاض حتى على ما تبقى من اراضي القرية فهي تدعي اليوم بان تلك الاراضي حق في مركز القرية وان دل هذا على شيء فانما يدل على سعي السلطة الى الضغط على الأهالي لترحيلهم والاستيلاء على بيوتهم.

وقد راينا ان السلطة اقامت مناطر ومستوطنات حول القرية، كما اقامت شمالي القرية محجر الاسمنت «مشره» الذي ادت الانفجارات التي تتم فيه الى تصدع عدد من بيوت القرية.

ان معركة طمرة هي الدفاع عن البقاء على هذا التراب وتتطلب في هذه الظروف والأوضاع، توحيد الصفوف في سبيل التصدي للسياسة الغاشمة ودحر سياسة هدم البيوت وارغام السلطة على الغاء رسوم الباهظة التي تفرضها على الأراضي وعلى كل من يستاجر او حدد من قطع الأرض المصادرة.

ولقد قام المجلس المحلي بالخطوة الأولى في هذا الصدد فقد عقد جلسة طارئة، حضرها جميع اعضاء المجلس ناقش فيها اوامر اخلاء البيوت التي سلمتها عدد من المواطنين من دائرة الأملاك فهيب فيها رئيس رئيس المجلس السيد عباس هجيري الاعضاء، والاهالي المحافظة على وحدة والتصدي لسياسة القهر والاضطهاد وتم الاتفاق على اقامة لجنة شعبية تعمل الى جانب المجلس دعي لقيادة النضال على الصعيدين الرسمي والشعبي ضد سياسة هدم البيوت العربية.

كما قام رئيس المجلس المحلي بارسال برقيات الى جميع الكتل البرلمانية ناشدها فيها التدخل لالغاء وامر اخلاء بيوت وهدمها.

اننا في طمرة نناشد الرأي العام المحلي والمحلي التدخل وتأييد نضالنا دفاعا عن حقنا في البقاء. وسنعمل على تصعيد المعركة السياسية من اجل اعادة اللاجئين الى قراهم وتغيير السياسة العنصرية المنتهجة ضد الجماهير العربية.

كما وتناشد لجنة الدفاع عن الأراضي ولجنة رؤساء السلطات المحلية التحدد للدفاع عن اهالي طمرة.

ان قضية الأراضي والبيوت المهددة بالهدم، ليست قضية طمرة وحدها وانما قضية جماهيرنا العربية كلها فلنعمل سوية من اجل الضغط على السلطة وجعلها تعدل عن غيها حل هذه القضية المستعصية.

● كاتب المقال هو سكرتير فرع سخنين و بحرب الحزب الشيوعي الاسرائيلي ومراسل «الاتحاد» في طمرة.

مصنع «جيبور معلوت» صورة صارخة لاستغلال العاملات العربيات

● معلوت ـ لمراسل خاص ـ معظم عاملات مصنع «جيبور معلوت» للنسيج هن من العاملات العربيات، اللواتي تتراوح اجورهن مقابل ٨ ساعات عمل بين ٦٠ ـ ١٢٠ الف شيكل شهريا، بالاضافة الى استغلالهن في اطار ما يسمى «النورماه» وتقول العاملة بيلة عاصي، التي تعمل في المصنع منذ ٦ سنوات، ان «النورماه» هي (٣٩٠٠) زوج كلسات. وانا أصل، كل يوم، الى (٤٤٠٠) زوج، اي ١٥٥٪ من «النورماه» المطلوبة. ولكن هذا الامر لا يعني شيئا لاصحاب العمل، ولا ينعكس في الراتب الشهري. ولست الوحيدة في ذلك، فهناك كثيرات غيري، ايضا.

وتقول العاملة المذكورة ان المسؤولة لا تفتأ تكرر، طوال النهار «ممنوع الكلام، ممنوع الضحك، انكن تضيعن النهار في التافه. ويجب ان تنجزوا الكثير» وتستأنف العاملة المذكورة «لا نستطيع بعد هذا ان يقولوا لنا يجب ان لا نتعب».

وقالت عاملة اخرى «هيسرون حقائب اليد التي نحملها، ويصادر المسؤول الصحف او المجلات التي نحملها دون اذن، ويقول «ممنوع ان تقرأوا مثل هذه الصحف لانها تحريض».

ولا يكتفي المسؤولون بمثل هذا التصرف، بل يتطاولون على كثير من العاملات بالفاظ نابية «سكري بمحلك مراسك كبير وعينيك مافي لا تعيني ولا ترين».

وقالت العاملة بيلة عاصي لمراسلنا «ان لنا كرامة، لا يعرفها هؤلاء المسؤولون، واذا كانوا يظنون انهم يمنون علينا بالعمل، فلطف عليهم وعلى شغلهم».

ويبدو ان هذا التصدي لم يعجب المسؤولين، وعلى اثر مثل هذا الكلام الجارح الذي وجهوه الى بيلة وتادية ونضال عاصي تركت العاملات المذكورات المصنع حيث تلقين في اليوم نفسه رسالة من المدير يدعوهن الى «محاكمة سلوكية» في مكتبه وفصلهن عقاب، لمدة ثلاثة ايام دون ان يسلمهن ايه رسالة بهذا الفصل.

الا ان هذا لم يروع العاملات، اللواتي رفعن شكوى الى «الهستدروت»!! وتقول العاملة بيلة «لقد وجب القضية عاشتري للعاملات حلوى بأجرة الايام الثلاثة».

ويضيف مراسلنا ـ كتلة «الجبهة» في مجلس عمال مركز الجليل طالب بتطبيق اتفاقيات العمل في المصنع المذكور.

الجبهة الدمقراطية ـ الطيبة

* اجتماعات احياء *

□ اليوم، الثلاثاء ٨٥/٥/٧ الساعة ٧.٣٠ مساء في بيت اسماعيل قاسم. يتحدث: المحامي عبد الجواد قاسم وعبد الحميد ابو عيطة وعبد القادر حاج حسني.

□ اليوم، الثلاثاء ٨٥/٥/٧ الساعة ٧.٣٠ مساء في بيت احمد عراقي يتحدث: عبد القادر ظاهر واحمد عراقي واسامة مصاروة

الجبهة الدمقراطية للسلام والمساواة المثلث ـ القطاع الجنوبي

* اجتماعات نسائية *

■ الطيبة ـ اليوم، الثلاثاء ٨٥/٥/٧ الساعة ٦.٠٠ مساء في بيت عبلا ابو راس. يتكلم يونس جابر ونجلاء أبو راس

■ الطيبة ـ يوم الاربعاء ٨٥/٥/٨ الساعة ٥.٣٠ في بيت مريم كامل. تتكلم عبد الرؤوف كامل.

■ قلنسوة ـ يوم الاربعاء ٨٥/٥/٨ الساعة ٦.٠٠ مساء تتكلم سميرة خوري

من واقع الجنود الدروز المسرحين:

ضابط في الجيش: الحديث عن المساواة هراء وأكاذيب

● اعداد ـ نور عامر ●

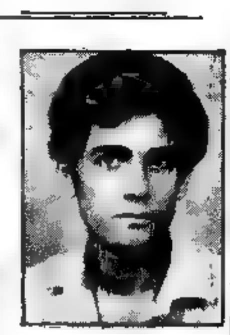

● سهيل أبو حمد ●

● غـالب سيف ●

● ان التمييز اللاحق بالجنود الدروز المسرحين وهضم حقوقهم ليس أمرا جديدا في هذه البلاد فمنذ عهد «الماباي» والى ٣٧ سنة، تظاهر عشرات الجنود المسرحين الدروز امام مكتب العمل في عكا وامام مركز البوليس مطالبين بمساواتهم وتوفير العمل لهم. اكتبت عن ذلك صحيفة «الاتحاد» في حينه. لكن السلطة سدت اذنيها بطين وعجين!! ولا تزال مشاكل الجنود المسرحين قائمة بسبب التمييز المستمر ضدهم!

وأردنا ان نجال بعض هؤلاء الجنود مسرحين الذين حدثوني عن واقعهم راغبين في ابرازه للرأي العام ليطلع على بعض ما يعانون في ظل هذا النظام.

● غالب سيف، قرية يانوح خدم ثلاث سنوات اجبارية وكان ضابطا في الجيش، والآن هو جندي مسرح

بدأ حديثه قائلا: لا شك ان الخدمة الاجبارية تعتبر اهانة لنا من ناحية قومية وانسانية والسلطة تدعي ان خدمة الاجبارية هي «واجب قومي» من اجل الحصول على المساواة والحقوق الكاملة، لكن الحديث عن مساواة والحقوق يظل مجرد هراء وأكاذيب، حيث نرى التمييز والاجحاف ضدنا وفي شتى مجالات وخاصة في اماكن العمل.

بعد ان ينهي الشاب الدرزي خدمته الاجبارية يتركونه ليتدبر اموره بنفسه ولا يهتمون به مطلقا. واكثر الجنود الدروز المسرحين يتوجهون بعد الخدمة الى اماكن عمل مختلفة مثل البناء وشركات النسيج ومصانع الأغذية والاعمال الأكثر مشقة والأقل ربحا بالمقارنة مع باقي الفروع الاقتصادية.

ويتابع غالب سيف: تحاول السلطة ايهام الناس بانها تهتم بالجنود الدروز المسرحين فلو كانت كذلك لأقامت المصانع في قرانا لتشغيل الجنود المسرحين. فانعدام التصنيع في قرانا والقضاء على الزراعة كمصدر معيشة يضطر الجندي المسرح ان يبحث عن عمل خارج بلده، وفي الآونة الأخيرة نلاحظ تزايد عدد العاطلين عن العمل من الجنود المسرحين الذين يواجههم صعوبات كثيرة في ايجاد أماكن العمل خاصة هذه الأيام في ظروف تفشي البطالة.

● سهيل ابو حمد، جندي مسرح، قرية كفر سميع، والده متوفى وهو المسؤول عن اعالة والدته واخوته خمسة الصغار وتعاني الأسرة وضعا اقتصاديا صعبا

يقول سهيل: بعد ان انهيت الخدمة الاجبارية لم يهتموا بي ولم يساعدوني في الحصول على مكان عمل اتى ذلك كثيرا، وبحثت افتش عن عمل، اشتغلت سبعة اشهر في معرافسة ثم طردت من العمل. وبدأت من جديد في البحث عن عمل حتى وجدت مكان عمل في شركة «سولاه» لاشتغلت ١١ شهرا. ثم طلبوني للخدمة في «الاحتياط» وبعد انهاء الخدمة رجعت الى «سولاه» فلم يقبلوني للعمل والآن انا عاطل عن العمل وسجلت في مكتب العمل في البلدة. لكني حتى الآن لم اتقاضى أية منحة بطالة.

«حضر القهوة وتابع: على اية حال انها ليست مشكلتي وحدي ففي بلدتنا كفرسميع هنالك العديد من الجنود المسرحين يعانون من مشاكل مماثلة. ركلنا مظلومون، ويجب أن يعرف الناس عن معاناتنا.

● قاسم نافع، بيت جن، خدم ثلاث سنوات في الجيش الاجباري، وحكم عليه بالسجن الفعلي لمدة شهر بسبب رفضه الضرب على السلاح.

قال لي عندما أنهيت الخدمة الاجبارية كنت بحاجة ماسة الى مكان عمل حتى اساعد في اعالة اسرتي. وكجندي مسرح توجهت الى «المكتب لتوجيه الجنود المسرحين» طالبا مكان عمل فوجهوني الى أحد المصانع، لكن عندما وصلت المصنع رفضوا تشغيلي. وطبعا لم أستغرب عندما تبين ان هذا المصنع تابع للصناعات العسكرية فعندما يريدونك للخدمة الاجبارية وبدون مقابل، انت تصلح هذا العمل، اما بعد الخدمة فيعتبرونك غريبا ولا يجوز لك العمل في اماكن معينة حفاظا على «الأمن»!

صمت هنيهات وتابع: قلت لنفسي لا فائدة منهم، خسارة على الوقت. واخذت ابحث عن عمل حتى وجدت في جيسارية فاشتغلت ثلاث سنوات ثم طردوني من العمل وبدأت التنقل بشكل متقطع في البناء وغيره

ـ ما هي المشاكل التي تواجه الجندي المسرح؟

أجاب: مشكلة العمل والسكن. الجنود المسرحون في بلدنا بحاجة الى اماكن سكنية. ومنذ سنوات طويلة ونحن نطالب باقامة شيكونات للجنود المسرحين او اعطائنا قسائم أرض للبناء. خاصة ونحن نراهم يسلبون ارضنا من حولنا ويهبونها لاقامة المستوطنات. دائما يعدون بحل مشكلة السكن، ووعودهم تتكرر وتتكرر لكن بدون نتيجة

حركة النساء

الدمقراطيات ـ المشهد

تدعوك بهذا لحضور الاجتماع الانتخابي وذلك اليوم، الثلاثاء ٨٥/٥/٧ الساعة ٤.٠٠ بعد الظهر في بيت الأخ: محمود مرعي (أبو مقداد). تتكلم في الاجتماع الاخت شاهرة خطاس ـ حول انتخابات الهستدروت ومؤتمر «نعمات».

جبهة يافا الدمقراطية

تدعوكم لحضور الاجتماع الشعبي الانتخابي وذلك يوم الخميس ٨٥/٥/٩ الساعة ٧.٣٠ مساء في بيت المربية: سلفي الصفدي في العجمي بيافا. يتكلم في الاجتماع توفيق طوبي.

وكالة انباء «نوفوستي» السوفييتية

انهيار نظام النميري في السودان يؤكد حتمية سقوط الانظمة المعادية لمصالح الشعوب

● ويؤكد، ايضا، عدم جدوى الاعتماد على الامبريالية الامريكية ●

● بقلم: يوري كوريتسين، مراقب «نوفوستي» السياسي ●

■ جاء اقصاء النميري عن السلطة مؤخراً، بعدما استمر حكمه في السودان منذ العام ١٩٦٩ وكل ما تسبب في سقوطه، ليؤكد، مرة اخرى، حتمية انهيار السياسة التي تهمل مصالح البلاد وشعوب القومية الجذرية.

ويبين تاريخ كل الانظمة، على شاكلة النظام الذي اطيح به في السودان، ان اتباع خط التبعية للاستعمار الجديد ـ وهذا ما حدث في السودان في الواقع ـ مع الاعتماد على القوة ... [illegible]

... [illegible]

والذي يحدث المجلس العسكري المؤقت الآن من جهود بهدف دمقرطة الحياة الداخلية وتحقيق وفاق وطني واستعادة العلاقات الطيبة مع البلدان المجاورة يدل على جديه نواياه في فتح صفحة جديدة من تاريخ السودان.

أطراف الحلف الدنس تستخدم «العصا والجزرة» لسلب الحقوق الفلسطينية

● بقلم: أحمد سعد ●

[illegible]

الحرب العالمية الثانية بين الأكاذيب والحقائق

□ المعـــارك الحــاسمة ومنتقدوهـــا □

○ مراحل التحول: موسكو ـ ستالينغراد ـ كورسك ○

● بقلم: جينادي لانييف ●
(دكتور في التاريخ)

□ الجدير ذكره، في معرض الحديث عن الذين يستخدمون منبر «المؤرخ» محاولين «الغاء الأهمية التاريخية العالمية» حقا للمعارك الحاسمة في الجبهة السوفييتية ـ الألمانية، انهم لا يمثلون كل العلم التاريخي في الغرب، ابدا. فثمة اراء وشهادات موضوعية كثيرة مخالفة لـ «شهادات» المزيفين، اليكم بعضها فقط.

[illegible]

(«نوفوستي»)

(عن «البوروس لسوفييتيه» العدد ٦١ العام ١٩٨٥)

غورباتشوف وهونيكر يبحثان القضايا الدولية الهامة، في موسكو

● موسكو ـ خاص ـ التقى القائد السوفييتي، ميخائيل غورباتشوف، امس الاحد (٥/٥) في موسكو، رئيس مجلس الدولة في المانيا الديمقراطية، اريك هونيكر، حيث تبادلا الاراء حول اهم القضايا الدولية.

واشار غورباتشوف وهونيكر الى الاهمية الراهنة لوقف سباق التسلح على الارض ومنع انتقاله الى الفضاء واشارا الى ان استمرار نشر الصواريخ النووية الامريكية في المانيا الاتحادية لازال الخطر الاول وكذلك انضمام بون الى المخططات الامريكية في مجال ما يسمى «نظام الدفاع الاستراتيجي» يتناقضان بشكل مباشر مع تأكيدات بون أنها تبذل قصارى الجهود من أجل الا ينطلق من الارض الالمانية، ابدا، خطر الحرب الجديد.

وأكد الرئيسان ان مصالح امن البلدان الاوروبية، بما في ذلك المانيا الاتحادية، تتطلب التخلي عن الوصفات العسكرية والانتقامية في السياسة والاعتراف الكامل بالوقائع السياسية والاقليمية التي سادت نتيجة للحرب العالمية الثانية والتطور بعد الحرب.

وأعرب غورباتشوف وهونيكر، بعد مباحثاتهما حول افاق تطوير العلاقات بين الاتحاد السوفييتي والمانيا الديمقراطية، عن عزمهما المتبادل على تطوير هذه العلاقات في المجالات كافة.

واشنطن تضع خطة لشن عدوان على امريكا الوسطى

● موسكو ـ خاص ـ بدات الولايات المتحدة في وضع خطة للعدوان المسلح المباشر على امريكا الوسطى. واكدت صحيفة «نيويورك تايمز» ان قوات سلاح البحرية بدات التحضير للعمليات الحربيه اللازمه في هذه المنطقة.

وفي الوقت نفسه تنشط الولايات المتحدة جهودها الراميه الى تقديم المساعدة لاعداء ثورة نيكاراغوا بواسطة قنوات غير رسمية.

تهنئة

تهانينا القلبية الحارة الى عوني عباس وخطيبته خولة خطيب بمناسبة الخطوبة. مبروك و «عقبال الفرحة الدائمة»

عنه حاج البطوف

جبهة شفاعمرو الدمقراطية

● اجتماع سائي لنصرة الجبهة في انتخابات الهستدروت ●

□ اليوم، الثلاثاء ٨٥/٥/٧ الساعة ٢,٠٠ بعد الظهر في بيت أحمد الصغير في حي الميدان. تتحدث في الاجتماع: سميرة خوري ـ رئيسة حركة النساء الدمقراطيات.

جبهة عين ماهل الدمقراطية

اجتمـــاع حـــي

■ حي الوعرة: اليوم الثلاثاء ٨٥/٥/٧ الساعه ٧,٠٠ مساءً في بيت فوزي ابو ليل يتكلم: غازي بدر وعرسان حبيب الله وعلي ابو ليل وفوزي ابو ليل.

● تهنئة حارة ●

الى الصديقة المحامية ناهد شحاده بمناسبة افتتاح مكتبها الجديد للمحاماة في كفرياسيف ونتمنى لها بالتوفيق والنجاح في خدمة الشعب شعبك.

● كميل نصر ●

رياضة

هبوعيل سخنين ومكابي كفركنا : بانتظار الارتقاء رسمياً

● حيفا - مكتب «الاتحاد» - واصل فريق هبوعيل سخنين (منطقة مراتس) ومكابي كفركنا (الجليل) انطلاقتهما الرائعة نحو الارتقاء الى مستوى فرق الدرجة الثانية وينتظر جمهور الفريقين المتحمس المعقبين على نهاية الدوري للاحتفاء رسمياً بالارتقاء. وسجل الفريق السخنيني، يوم السبت الماضي نصراً كبيراً على فريق المزرعة بستة اهداف نظيفة وسجل الكفركنيون عشرة أهداف في مرمى طرعان

وأفاد الاداري سعيد ابو ريا من فريق هبوعيل سخنين ان الفريق أنهى مبارياته الخارجية لهذا الموسم وبقيت له مباراة واحدة فقط (مع البعينة) ومباراة اخرى مع فريق دير الأسد الذي توقف عن اللعب وهذا يعني فوز سخنين ادارياً

وأضاف ابو ريا ان مسجلي الأهداف يوم السبت الماضي هم طالب شلاعطة (٢)، ورزق غنايم (٢)، وطه ابو الهيجاء (١) وسالم شلاعطة (١) حكم المباراة بنجاح منصور فلاح (كفرسميع)

لعب فريق سخنين بالتركيب التالي : فايع غنايم ؛ محمود غنايم، سالم ابو يونس، ابراهيم سعيد احمد، علي صوان، جمال غنايم، رزق غنايم، طه ابو الهيجاء، سالم شلاعطة، طالب شلاعطة، ولعب عبدالله شعبان

وسجلت النتائج التالية في باقي المباريات

معيليا - بالوج	١:١
كرميئيل - شفرعم	١:٤
صفد - مجدل	٢:صفر
كريات شمونة - معلوت	١:١٧
بوريا - ترعان	٢:٥
كريات حاييم - عبلين	٢:٥
هبوعيل سخنين - ب. شفاعمرو	١:٢
كريات آتا - البعينة	٢:٣
يبرلس - مس حديدة	٩:صفر
المكسور - الكبابير	٢:٤
تل حنان - كفرمندا	٣:٢
الفحل - نفيه شأنان	٣:٤
كفرمصر - تيسور شالوم	م تجر
هـ كفركنا - عرابه	(م تجر)
معاويه - بتهاميه	٦:صفر
كشافة حيفا - ع. هكرمل	١:٩
م. البروة - حته السعدية	صفر:صفر
المشرفة - ب. برديس حنه	٢:٤
جت - هرطوف	٢:٢
م. ام الفحم - الفريديس	١:٢
بن ابلان - برطعه	١:صفر
ب. راس نعين - م. كفرقاسم	٣:صفر
رمات حين - أ. يافا	١:٣
رهون - الغزيّل	١:٥

وتظهر لائحتا «مجموعتين مراتس» و«الجليل» على النحو التالي

● مراتس ●

١	هـ سخنين	٨:٧١	٤٣
٢	كريات آتا	٢٧:٦٩	٤٣
٣	شفاعمرو	٣٠:٤٥	٢٩
٤	بناء سخنين	٣١:٣٤	٢٨
٥	مجد	٢٢:٣٥	٣٦
٦	كريات حاييم	٣٤:٤١	٢٤
٧	هـ جديدة	١٨:٣٤	٢٤
٨	كفر سميع	٤٩:٤٠	٢٠
٩	عبلين	٤٤:٣٣	١٧
١٠	جوليس	٤٠:٣٧	١٦
١١	البعينة	٤٢:٣٠	١٦
١٢	دير الأسد	٣٣:١٤	١٤
١٣	مـ جديدة	٦٠:٢٤	٨
١٤	المزرعة	٦٩:١١	٦

● الجليل ●

١	م. كفركنا	١٧:١٣٩	٣٨
٢	كريات شمونة	٢٠:١٠٨	٣٥
٣	كرميئيل	١٤:٦٤	٣٣
٤	صفد	٣٣:٥٣	٣١
٥	مجدل	٣٦:٤١	٢٨
٦	طرعان	٣٩:٤١	١٨
٧	المغار	٦٣:٢٩	١٨
٨	معيليا	٥٥:٣٤	١٤
٩	معلوت	٧٩:٣٣	١٢
١٠	شفرعم	٩٥:٣٣	١٢
١١	بوريا	٧٤:٢٥	٨
١٢	الرامه	٨١:٢٧	٨
١٣	بالوج	٩٣:٣١	٦

الزمالك - الهلال السوداني ٤:صفر

● القاهرة - ي. ص. ف - حقق نادي الزمالك المصري المتواضع جنبه في مباراة دور الـ (١٦) لبطولة افريقيا للاندية الابطال على فريق الهلال السوداني بأربعة اهداف نظيفة في المباراة التي جرت في القاهرة وحضرها اربعون الف متفرج.

سجل الاهداف الاربعة نصر ابراهيم (٢) وكوارشي واحمد حلمي

□ برعاية «سبورت شمشوم»

سمير القط - أفضل لاعب عربي في شهر نيسان

● حيفا - مكتب «الاتحاد» - وقع اختيار «الاتحاد» الرياضي على اللاعب سمير القط الظهير الأيمن لفريق هبوعيل شباب طمرة من فرق الدرجة الثانية أفضل لاعب عربي في شهر نيسان الماضي بعد ان جمع (٢٠) نقطة في المباريات الثلاث التي لعبها لفريقه في الشهر نفسه

ونال القط العلامة (٧) في مباراة فريقه في معلوت (٢:٤ لطمرة) والمختار أفضل لاعب في مباراة الموسم مع تيريا (١:صفر لطمرة) ونال العلامة (٧) أيضاً ومنحه مراسلنا العلامة (٦) في مباراة فريقه مع كفرسميع (١:صفر لطمرة)

وتأتي الى جانب القط زميله راسم ياسين ولكنه لم يلعب في معلوت فخرج من المسابقة.

وفي الدرجة الاولى برز اللاعبان محمد زعبي (اخاء الناصرة) ووجيه زعبي (هبوعيل بيسان) - وحصل الاول على (١٩) نقطة في المباريات الثلاث لفريقه في الشهر الماضي بينما تألق وجيه في مباراتي فريقه في كريات آتا (٣:صفر لبيسان) ومع اورعقيبا (٢:صفر) وسجل ثلاثة أهداف ولكنه لم يشترك في المباراة الثالثة في طيرة الكرمل فخرج من المسابقة

إننا نهنئ القط بفوزه بلقب «لاعب الشهر» متمنين له مزيداً من العطاء لفريقه في محاولته الوصول الى الدرجة الاولى وتتمنى لباقي اللاعبين العرب مزيداً من التقدم والنجاح

ويفوز القط بهدية تقديرية تقدمها محلات «سبورت شمشوم» في الناصرة التي ترعى هذه الزاوية

□ تسديد دَيْن قديم ..! □

● مندوب «الاتحاد» الرياضي، يونس جبارين، (الى يمين الصورة) يسدّد ديناً قديماً للنجم جمال راجي، رأس الحربة لفريق جلجولية الذي فاز بلقب أفضل لاعب عربي لشهر نيسان للعام (١٩٨٤) (!). ولم تتمكن «الاتحاد» لأسباب لا مجال الى ذكرها، من تقديم الهدية التي استحقها راجي في حينه ولكنها وفت بوعدها وقدمت الهدية التي تبرعت بها محلات «سبورت شمشوم» في الناصرة.

(تصوير علي نصار)

كرنفال كروي رائع في طمرة بمشاركة أبرز اللاعبين العرب واليهود..

● طمرة - من أسعد نعامنة - نظمت حركة «براعم السلام» بالتعاون مع مركز الشيخ زكي دياب الجماهيري في طمرة لقاء كروياً شارك فيه عدد كبير من لاعبي الفرق الممتازة واللاعبين العرب البارزين ولاعبي فريقي مكابي وهبوعيل طمرة وذلك عصر أمس الأول، الأحد في الملعب البلدي في طمرة بحضور أكثر من الفي متفرج وفي مقدمتهم رئيس المجلس المحلي عباس حجازي ونائبه رئيس لجنة الرياضة والشباب، محمد حسن كنعان ومندوبون عن الحركة، وأدار اللقاء الحكم الدولي يتسحاق بن يتسحاق وساعده طوبي ملاّخ والراهام نيسي

وبعد ان رحب المنظمون ورئيس المجلس المحلي بالضيوف مؤكدين اهمية اجراء مثل هذه المنافسة الرياضية الحية قسم المشاركون الى فريقين: الأول بالقميص الكحلي وضم كلاً من اللاعبين: غيورا شبيغل، سمير القط، صبحي يوسفون، راسم ياسين، رحيب أبو روحي، الحارس: سعيد عامر، حاييم عزان، شالوم ريكين، رفيق عوض، محمد ابو الهيجاء، سمير عابر، دورون رابيزون، عزمي مصالحة، راضي ارملي، المدرب تدمون

ولعب الفريق الثاني (بالقميص الأزرق): منير غزاوي، بن عطوبي، درايعوس، والعبد ليفي، محمد... خالد ابو ... يوسف ارشيد، كمال حاطوم، عامر داود جميع مجيع رجب ترك ... رزوق عبد، غسان خمس، موفق عربي، عمر الأحمر. المدرب: عمرة حلومة، وحضر اللقاء أيضاً شفيق الغزال ... ماركوس ولم يلعب لاصابته

وشاهد الجمهور الكبير مباراة جميلة بعد ... بالعب الهجومي ... الكرة ... (الدقيقة الثالثة) ... مسجلاً الهدف الأول وبعد ثلث ساعة ... الكرة الى رؤوف عبد الذي اعلن عن التعادل واخطف ... الكرة (الدقيقة ٣٠) ومررها الى ارملي و... ورفع أرملي الكرة الى راسم ياسين ... برأسه (١:٢ الدقيقة ٣٢) ... في منطقة الجزاء فسجل سعيد عامر الهدف الرابع (٣:١)

وفي الدقيقة (٥٧) ارسل ... مرتين ... (٢:٤) ... ثم هدف ثالث ... من ضربة جزاء ... وسيطر عدمان ... على الكرة وعلى التعادل (٤:٤)

واظهر رفيق عوض ... في الثلث ساعة الأخير فرفع الكرة الأولى الى ارملي ... برأسه ... الكرة الثانية ... الى رابيزون ... واختتم ... التسجيل وانتهى اللقاء بفوز الفريق «الكحلي» بالنتيجة (٦:٤)

وفي الدقائق الاخيرة من المباراة ... «الاعيب» ... بالكرة ... عدد من اللاعبين العرب ... من لاعبي الدرجة الممتازة ... الاحوال ... وحسين وصبحي ... ورفيق عوض

وفي نهاية ... الشهادات التقديرية والميداليات للاعبين ثم دعي الضيوف الى مأدبة عشاء في منتزه طمرة

ويشير «الاتحاد» الرياضي الى ... ويتسحاق ... وارملي ... وماركوس ... اللاعبين الذين ...

□ اختتمت دوري كرة القدم المصغرة في شفاعمرو □

تجربة ناجحة ونشاط مفيد

□ انتهت مساء يوم الثلاثاء الماضي (٨٥/٤/٣٠) مباريات دوري كرة القدم المصغرة في شفاعمرو وهو الدوري الأول من نوعه في المدينة قام بتنظيمه قسم المعارف في بلدية شفاعمرو بالتنسيق مع بيت الشبيبة (أ) (المركز الثقافي) وأشرف على تنفيذه المربيان محمد أيوب وعامر نفاع بالتعاون مع عدد من الشباب المتحمس والمتبرع. وجاء هذا النشاط في اطار فعاليات مركز الارشاد في منطقة شفاعمرو

يقول عامر نفاع : لقد خططنا لهذا الدوري بعد ان لمسنا الشعبية الكبيرة التي تحظى بها لعبة كرة القدم في المدينة وكان هدفنا اولاً اشراك مؤسسات البلدة في هذا الدوري ولكن نصف عدد المؤسسات لم يستجب للدعوة مما اضطرنا الى دعوة فرق تمثل احياء مختلفة في المدينة.

ويضيف عامر : بنيت الميزانية في الاساس من اشتراكات اللاعبين (الف شيكل من كل لاعب) وجمعنا بعض التبرعات من الجمهور الذي حضر المباريات وغطت بلدية شفاعمرو المصاريف الاخرى. وجرت المباريات في ساحة مدرسة جبور جبور الابتدائية تحت الاضواء الكاشفة.

بدأت المباريات في الثالث من شهر شباط الماضي واستمرت شهرين واشتركت فيها (١٥) فرقة لعبت كل منها (١٤) مباراة وبالمجموع جرت ١٠٥ مباريات اضافة الى ثلاث مباريات اخرى باشتراك الفرق الاربع الأولى في اللائحة للفوز بكأس الكؤوس

وتشكل كل فريق من ثمانية لاعبين وبرز من بين لاعبي الفرق عدد من لاعبي مكابي والعاد شفاعمرو وفرق الشبيبة المنتسبة الى الدوري ولاعبين سابقين. وحكم المباريات طاقم من الحكام المؤهلين وهم محمد حازم ورفيق سعد وخليل برهوم ونبيل جمال وجميل ... وسمير صفوري

ويقول محمد ايوب : يمكن تلخيص الدوري الأول بأنه كان بمثابة تجربة ناجحة فاقت توقعاتنا ودفعتنا الى تنظيم مثل هذا الدوري سنوياً. لقد سررنا بردة فعل الجمهور الشفاعمري الذي حضر المباريات بكثافة وجرت هناك بعض المباريات بحضور اكثر من الف متفرج. ويجمعنا في لقاء بعض المطلبات والمشاكل وكل التنظيم شبه تام وهذا ما رآه المنظمون في مركز الارشاد الذين حضروا قسماً من المباريات.

ويضيف محمد : طرأنا غير الامكان وبحمدنا الى حد كبير في فرض النظام والطاعة على اللاعبين وعليه شكلت لجنة خاصة من الاعضاء عامر نفاع ومحمد ايوب وكمال حلاق وكمال ترواليه ونصر عنيشاوي. وعقدت اللجنة اجتماعات اسبوعية منتظمة كما وعقد مندوبو الفرق اجتماعاً كل اسبوع ناقشوا فيه الوضع العام وعملوا معاً من اجل انجاح الدوري قدر المستطاع.

ومع انتهاء المباريات ظهرت اللائحة على النحو التالي : ١ المركز الثقافي (٢٤ نقطة) ٢ ميدان (ب) - (٢٣) ٣ كبابير - (٢٢) ٤ الاتحاد - (١٨) ٥ الكشاف الاسلامي - (١٥) ٦ الشبيبة الشيوعية - (١٥) ٧ عجروش (ب) - (١٢) ٨ الكشاف الدرزي - (١٢) ٩ الكشاف المسيحي - (١١) ١٠ المركز (ب) - (١١) ١١ عجروش (أ) - (١١) ١٢ البرج - (١٠) ١٣ الكاثوليك - (١٠) ١٤ ميدان (أ) - (٩) ١٥ نادي الشباب - (٩).

اما افضل الهدافين فكانوا : وهو كمال (٢١ هدفاً) واحمد ابو الغول (١٨) ووليد حازم (١٣) ويونس بلما (١٢) وعلي الحلاق (١٢) وجميل ...

ويقول عامر نفاع منهياً الحديث انه ... النجاح في الدوري المذكور دفع به وبغيره من المسؤولين الى تنظيم دوري آخر للأولاد (من ١٤ - ١٧ عاماً) يشارك فيه عشرون فريقاً وكانت المباريات بدأت في ثاني من الشهر الحالي ومن المتوقع ان تنتهي في الثاني عشر منه

... من المسؤولين، واشكر القيمين على هذا الدوري على عملهم المثمر والجمهور الغفير الذي حضر المباريات وأمل ان يصبح هذا الدوري تقليداً سنوياً

ويختص جلال ياسين، مدرب فريق الشبيبة الشيوعية، الدوري قائلاً : انه عمل ناجح بفضل الجمهور الذي ... الجماهير بحضور المباريات وهذا بحد ذاته دليل ساطع على نجاح الدوري. صحيح انه كانت هناك بعض الاخطاء ولكن الخطأ هو جزء من أي عمل. امل ان يعمل مشرفون على اجراء مثل هذا الدوري كل عام الاخذ في الاعتبار الاخطاء والمشاكل التي حدثت هذا العام بهدف تخطيها.

أما موفق صفوري، لاعب فريق المركز الثقافي (أ)، الحائز على المرتبة الاولى في الدوري قائلاً : انها فكرة جيدة. اشتركنا في المباريات بهدف ممارسة هوايتنا وليس طمعاً في الكأس فقط. لقد حظينا بدعم كبير من الجمهور واكسبنا التشجيع الكبير بعد ان سجلنا النتائج الجيدة. وتبرع السيد عدنان خالد بمصاريف وبروبة بالملابس. وكان المدرس موفق صفوري افضل لاعبي فريقنا.

أما موفق صفوري فيضيف : تجربة ناجحة ومبادرة مباركة لجمع فرق البلدة ورؤية جمهور واحد. حالاً كان دوري ناجحاً وشاهدت خلاله مباريات ذات مستوى اداء جيد. واعتقد انه كان من الأجدر بمدربي فريق مكابي شفاعمرو والقدوم الى المباريات ورؤية عدد كبير من الناشئين الذين يحسنون الاداء وهم بحاجة الى

(المحرر الرياضي)

يا عمال العالم اتحدوا!

الاتحاد

جريدة يومية

الصفحة ٦ — الثلاثاء ٧ أيار ١٩٨٥

يوم النصر هو يومنا

● محمد الشيخ ابراهيم - حيفا ●

ها قد حان يوم النصر، فهللت الشعوب المحبة للحرية وكبرت، وشعبنا العربي في فلسطين يشارك الشعوب في هذا العيد، ويكلله رغم سروره وابتهاجه كشعب محب للحرية مناضل في سبيلها، تساؤل ماذا يكون نصيبه من الحياة كي اخذه غيره!

نعم ان الشعوب التي ناضلت وضحت وبذلت وتحملت ست سنوات دفاعا عن الحرية لن ترضى بالقضاء على حرية اي شعب صغر او كبر. ان الشعوب التي خاضت هذه الحرب الضروس ضد الظلم والعدوان لن تقر الظلم والعدوان. ان الامم التي حرمت من الحرية مدة من الزمن فقدمت ابناءها لاسترجاع هذه الحرية، تأبى ان تنعم بعد اليوم عن احد ان مصيرنا مرتبط بمصير الشعوب المحبة للحرية في العالم اجمع فلتكن صلاتنا مع تلك الشعوب صلاة اخوة ومعرفة وصداقة قائمة على المساواة والعدالة.

ان الظفر على سجناء الأمبراطوريات العرب هو دليل قوي على انتصار قوى الحرية في بريطانيا نفسها وفي فلسطين.

ان الاستعمار عندما كان في اوج مجده يسند بعضه بعضا، كان النضال ضده نضالا شاقا جسيم الوطأة المخاطر من كل جانب. ولكن خلال هذه الحرب وعلى اثر نمو القوى الشعبية في أوروبا وفي جميع انحاء العالم اخذت قوى الاستعمار تتخلخل وتتخاذل وتعجز امام لبنان وسوريا تنال كثيرا من حرياتها الوطنية. ان المجال امامنا اليوم رحب للنضال في سبيل حريتنا وجب علينا ان نعمل جهدنا على توثيق الصلات بين الشعوب الحرة فنسير مع القافلة لبناء العالم الجديد وتوطيد اركان السلم.

ان هذا اليوم هو يومنا.

(«الاتحاد» ١٣ ايار ١٩٤٥)

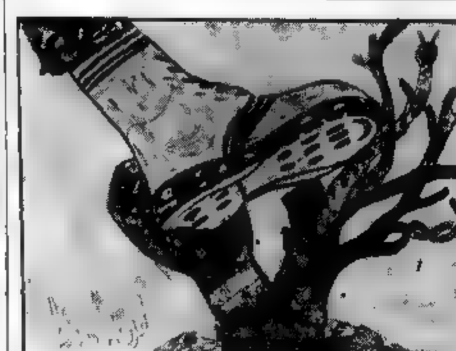

● ريشة اللاجيء الفلسطيني ابراهيم فرح - المخيم الدهيشة في الضفة الغربية المحتلة

لماذا اعتقلوا ستيفي واندر

● ستيفي واندر خالف القوانين عمدا اعلن ذلك للصحفيين قائلا: انا قادم اليوم على مخالفة القوانين عمدا لكي اعمل ذلك من اجل انتصار العدل في العالم ومن اجل النضال ضد الظلم والتمييز والابارتهيد.

وجريمة ستيفي واندر ليست بالحدث الكبير. فكل ما فعله انه توجه الى باب سفارة جنوب افريقيا في شارع ماساتشوستس في واشنطن. ولما منعوه من الدخول عاد الى رفاقه الذين وقفوا متشابكي الايدي على رصيف بالقرب من السفارة وراح يشد معهم نشيد غير المخالفين في امريكا هذا النصر. وفيما هم ينشدون تقدم عدد من رجال البوليس ورفعوا بحركات مألوفة يفكون تشابك الايدي الشابكة ويكبلونها بالاصفاد. العذر الرسمي للاعتقال ان المتظاهرين اقتربوا من مبنى سفارة اجنبية مسافة تقل عن ٥٠٠ قدم. الا ان النشيد، كما يبدو كان ابرزها من بين هذه الاسباب

لقد يوم ٢٦ تشرين الثاني/نوفمبر من العام الماضي والشارع امام مبنى سفارة جنوب افريقيا يكتظ بالمحتجين. هم يقفون الى هنا يومياً، يقفون في المطر والثلج متحدين هجوم الطقس ومعارضيهم. والشعار الذي لا يفتر عن ترديده الجميع هو في جوهره واحد. فالحرية لجنوب افريقيا. فامريكا منذ عهد بعيد لم تعرف تظاهرة ستمر هذا الامد الطويل.

الاعتقالات تتابع يوميا والعشر واحد - فطني جمال المحتجين فحسب بل انه باتت هذه الاعتقالات ضربا من الطقوس - طقس ابرز الناشطين وطقوس العار للبيت الابيض، اذ لا يدل ذلك الا على دفاع البيت الابيض عن اولئك المصرين على التمسك بنظام الابارتهيد.

في عداد الذين سبق وان اعتقلوا الكثير من الشخصيات البارزة في امريكا من القانونيين ورجال النقابات ورجالات الثقافة. وقد اعتادت الصحافة على انباء الاعتقالات حتى لم تعد تكترث لها كثيرا ونحتها في الاونة الاخيرة الى ركن الاحداث المحلية.

بيد ان تعاملها مع نبأ اعتقال ستيفي واندر كان مغايرا. فها انا امسك بنبأ لوكالة اسوشيتد بريس مكرسا كليا لهذا الحدث. ذلك لان ستيفي واندر لا يعد شخصية واسعة الشهرة فحسب بل انه نجم ساطع من نجوم المسرح الموسيقي الحديث على صعيد امريكا واوروبا الغربية قاطبة.

فالموسيقار والمغني والعازف الزنجي (٣٤ عاما) - واحد من ألمع وأبرز النجوم في عالم الموسيقى الاستعراضية الامريكية. وفي بحر من الالقاب والامتيازات لا تحتاج نتاجاته الابداعية الى تعريف. فضلا عن ذلك ستيفي على حداثة سنه يعتبر واحدا من قدامى العاملين في عالم المسرح الاستعراضي الامريكي الذي دخله منذ اوائل الستينات. وكانت شهرة الموسيقى الزنجية «صول» التي كانت بقدر كبير وليد الحركة الجماهيرية بامريكا السوداء في سبيل حقوقها، هي التي انتشلت ستيفي الغلام الزنجي كفيف البصر من عالم الفقر في مدينة ديترويت ووالتي يزرع نجم ستيفي واندر تأسيس اول شركة رنجية للتسجيلات «موتاون» في امريكا. انصرمت منذ ذلك العهد سنين طويلة فمن المغنين الزنوج من بأخذ اليوم الارتباط بعقد مع هذه الشركة ويفضل العمل على طلب ود شركات اكبر مثل «كابيتول ريكوردز» او «كولومبيا». بيد ان ستيفي الذي اكتشفته «موتاون» ربما فطرها ظل وفيا لهذه الشركة التي حملت منه ان كان مجرد شاب نابغ على اعتاده فرضي مجراه عالم «البزنس» الاستعراضي الامريكي.

كثيرا ما التقيت ستيفي واندر وكثيرا ما سمعت منه ان مارتن لوثر كينغ قدوته في الحياة. وهو صاحب فضل كبير في جعل يوم ميلاد مارتن لوثر كينغ الموافق ١٥ كانون الثاني/ يناير عيدا قوميا لامريكا ابتداء من العام القادم. وناضل طويلا من اجل الخلود ذكرى ابن الشعب الامريكي العظيم على هذا النحو وعلى الارجح انه لولا واندر، وشهرته الطاغية التي تضمن له ابرز المتاوين في الصحف لكان من المتعذر حث الكونغرس والرئيس الامريكي على الاذعان للمطالب الداعية الى افراد مقام خاص ليوم ١٥ كانون الثاني/يناير في التقويم الامريكي. ففي عام ١٩٨٢ تضمنت اسطوانته «هاليظ من نور داخلية» عيد ميلاد سعيد يخاطب فيها ذكرى مرشده الراحل. وهذه الاسطوانة واحدة من ابرز تصريحات واندر السياسية. على انها لم تعد في الحقيقة بدخل كبير عشاق الموسيقى هنا لا يتهافتون الا على اغاني واندر في مواضيع الحب الخالدة. وان كنا لا ننكر ان لمؤلفات الموسيقار هذه نكتشف دوما من جوانب جديدة فللاستماع الى واندر لا يبعث الضجر لانه من المجددين ابدا.

احترموا رفاقه المعتقلين في عربة بوليس كبيرة. اما هو فقد احيط برعاية خاصة - اجلسوه في سيارة حراسة بعد ان نقل الى قسم الشرطة لم يطل احتجازه هناك اذ سرعان ما اطلق سراحه بكفالة. فهو سجين من نوع خاص يجعل عدسات التلفزيون تنجذب نحوه كالمغناطيس في حين ان رجال البوليس لا يحبون عدسات التلفزيون ولا الدعاية. ستيفي واندر لن يقدم الى محكمة. فقد اتخذ قرار خاص يقضي بحفظ عدد سفارة جنوب افريقيا من المثول امام المحاكم. اذ ان تعقّد الامر والتكبر في السفارة. ومن بينهم شخصيات بارزة. ومغني ذلك الحديد والمحيد من عدسات التلفزيون والاحتجاج، وهذا ما لا يريده البيت الابيض. فواندر وامثاله معروفون في الخارج. لذا فمن يضمن ان لا يؤدي ذلك الى حلة احتجاج جديدة ومضاعفات جديدة ومشاحنات جديدة مع المختلف فيا الداعي الى ذلك. ولكن لترحيمهم عسى ان يرتدعوا!

(خاص بـ «الاتحاد» من وكالة انباء «نوفوستي» - الثقافة السوفييتية)

قالوا في الصحافة

● قال رئيس جمهورية «فنزويلا»: لا أخاف بوابة جهنم اذا فُتحت أمامي، ولكني ارتجف من صرير قلم الصحافي.

●●●

● الصحافة جليس العالم، واستاذ المريد، والموعد الذي يتلاقى فيه القديم والمستفيد.

(ابراهيم اليازجي)

●●●

● قال مانويل ملك البرتغال للصحافيين عندما خلع عن عرشه: أنتم سبب سقوطي.

●●●

● جميل أنت أيها القلم، ولكنك أقبح من الشيطان في مملكتي.

(قيصر روسيا)

●●●

● الصحف قلاع من الورق لا تؤثر فيها قنابل المدافع، والاقلام التي تكتب بها الصحف مصنوعة من الرصاص، أو من الفولاذ الذي تصنع منه السيوف.

●●●

● حينما كان «سنكلر لويس» الكاتب المعروف طالباً في جامعة «ييل» قال لأحد اساتذته:

إن أعزّ أمنية عندي هي أن اصبح كاتباً.

فقال له الاستاذ: ولكنك سوف تموت جوعاً لو تحققت امنيتك هذه!

فقال سنكلر: لن يهمني ذلك يا سيدي.

فأجابه الاستاذ وهو يربت على كتفيه:

إذن سوف تكون كاتباً ناجحاً يا بنيّ!

«يسعدني ان مؤلفاتي تطالع في روسيا العظيمة»

لمناسبة مرور ١٨٠ سنة على ميلاد هانس كريستيان اندرسن

● كتب كاتب الحكايات الدانماركي العظيم اندرسن (١٨٠٥ - ١٨٧٥) الى روسيا في عام ١٨٦٨ يقول: «بعد عودتي من رحلاتي الى الخارج وجدت بدهشة وسرور طبعة روسية رائعة لحكاياتي وقصصي. ويسعدني ان مؤلفاتي تطالع في روسيا العظيمة التي اعرف جزءا من ادبها المزدهر».

كانت رسالة اندرسن معنونة الى ناشريه الروس الذين اصدروا في ثلاث طبعات في عام ١٨٦٣ مجموعة حكاياته. لكن بداية نشر مؤلفات اندرسن في روسيا تعود الى فترة ابكر، الى اواسط الاربعينات من القرن الماضي.

لا يمر عام او عامان دون ان تصدر في الاتحاد السوفييتي طبعة جديدة لحكايات اندرسن، وتصدر كل طبعة باعداد هائلة من النسخ. وقد كتب قسطنطين باوستوفسكي مقدمة لاحدى مجموعات مؤلفات اندرسن الكاملة.

انني على صلة منذ ٢٠ سنة مع دار - متحف اندرسن في مدينة اودنسه الدانماركية. وارسل الى هناك الكتب الجديدة الصادرة في موسكو ولينينغراد والمدن الاخرى، واتلقى بالمقابل الطبعات الدانماركية النادرة.

□ نيكولاي اليكسييف □

(عن «انباء موسكو» ١٩٨٥/٤/٧)

السوريون يحصلون على شهادات سوفييتية

● قال السيد رياض شويكي وزير التعليم العالي السوري اثناء التوقيع على اتفاقية اعداد الكوادر العلمية التربوية لسوريا، وطلاب الدراسات العليا في معاهد البحث العلمي السوفييتية لسنة ١٩٨٥ - ١٩٨٧ في موسكو، قال: «ان هذه الاتفاقية تعبر عن الروح الصادقة للتعاون بين بلدينا في كافة الميادين والاتجاهات. لقد اتيحت لنا الفرصة لارسال خيرة الطلاب السوريين للدراسة في الاتحاد السوفييتي. واننا على ثقة بأنهم سيحصلون في بلادكم من خيرة الاختصاصيين ذوي المؤهلات العالية، وسيعودون بعد عدة سنوات الى وطنهم ليحملوا خبراتهم للآخرين وللقيام بعمل تربوي علمي». وأضاف يقول:

- أود ان انقل الى الشعب السوفييتي الصديق تحية الرئيس حافظ الأسد الذي كلفني شخصيا بابلاغكم أن عقد الاتفاقية تعبير بتلبية هدية من الشعب السوفييتي الى الشعب السوري. وطبقا لهذه الاتفاقية سيأتي للدراسة كل سنة زهاء ٢٥٠ مواطناً سورياً وسيحصلون على منح سوفييتية.

يتعاون الاتحاد السوفييتي وسوريا في مجال التعليم العالي واعداد الكوادر منذ ثلاثين عاما. ويحمل اليوم أكثر من اربعة آلاف اختصاصي سوري من حملة الشهادات السوفييتية في وطنهم سوريا ويدرس حاليا في المعاهد السوفييتية العليا أكثر من ثلاثة آلاف طالب سوري.

تتعاون الجمهورية العربية السورية مع جميع البلدان الاشتراكية، ويحصل الشباب السوري على تعليم عال في معاهد المانيا الديمقراطية وبولونيا وتشيكوسلوفاكيا وبلغاريا ورومانيا.

وقد أشار الوزير السوري الذي هو عميد جامعة دمشق أيضا أمام الصحفيين الى أن زهاء ٢٥٪ من اساتذة جامعة دمشق هم من خريجي المعاهد السوفييتية، ويقومون بواجبهم خير قيام. ان مهنة الوزير هي طبيب اطفال. وقد اهتم في اثناء زيارته بمؤسسات طب الاطفال.

وقد زار الضيوف السوريون في موسكو ولينينغراد بعض المعاهد وتعرفوا بنظام التعليم العالي السوفييتي.

□ تتيانا اندرياسوفا □

عن «أنباء موسكو» ١٥، ١٩٨٥

اكتشاف جبل في المحيط الأطلسي

● اكتشفت سفينة الأبحاث «الأكاديمي بوريس بتروف» في احدى مناطق المحيط الأطلسي الضيقة جبلاً ارتفاعه ١٢٠٠ متر. وكانت هذه المنطقة تعتبر في الماضي سهلاً وجرى الحصول على عينة من قمة هذا الجبل تزن ثلاثة كيلوغرامات بواسطة جهاز خاص.

من الادب ...

السارق يسرق.. ولو بعد حين!

● سرق الذئب خروفا وانطلق به الى بقعة منعزلة عن الغابة، حيث انقض عليه فمزقه اربا، وشرع يلتهمه في نهم، ويطحن عظامه بانيابه.. ولكنه - رغم جوعه - لم يأت عليه في وجبة واحدة، بل احتفظ بما تبقى لعشائه، واستسلم لاغفاءة بعد هذه الاكلة الدسمة!

وبينما كان الذئب نائما، تسلل فأر بين الاشجار، فشم رائحة اللحم الطازج، واذا نفسه تشتهي مذاقه. فما كان منه الا ان استولى على شريحة، وانطلق بها مسرعا الى جحر في جذع شجرة.. ولكن الذئب استيقظ في تلك الاثناء فرآه، وفي الحال اطلق صراخا تردد في جنبات الغاب: «اقف ايها اللص.. النجدة.. لقد خرب بيتي.. لقد سرق كل ما املك!»

وهكذا ينسى السارق ذنبه - وأي ذنب - ويقيم الدنيا ويقعدها اذا ما سطا احد على نزر من بقايا سرقته!

الملق لا يغير من الواقع شيئا!

● التقى النبلاء بالوقواق في غابة، فبادره قائلا: «كثيرا ما تمنيت ان اعرب لك - يا عزيزي الوقواق - عن اعجابي بصوتك.. وكم اطرب لعذب انغامك، حتى لاكاد ان انطق العمر اصغي لشدوك. فليس في الغاب بأسره من يصدح مثلك، ولا اكاد اطيق صبرا اذا انت كففت عن الشدو!»

فاجابه الوقواق: شكرا يا صديقي العزيز، ويسعدني ان انبئك بأنني دائما ما اطرب لصياحك، واعتبر صوتك اجمل ما سمعت من اي طائر.

وهنا قال عصفور كان يتصت الى حديثهما: «ان لكما ان تتبادلا المديح حتى يبح صوتاكما، ولكن هذا لن يغير من الواقع شيئا.. فليست لشدوكما اية قيمة!»

فلماذا تملق الوقواق النبلاء !..

السبب واضح، فان النبلاء قد سبق الى تملق الوقواق!.

يا ظريف الطول

من الفولكلور الفلسطيني

● نظم: عبد دعيم - عبلين ●

«مهداة الى الاخ معين بقاعي»

يا ظريف الطول يبو عقال وحطّة
غنّ صرلو سنين محبوس بشنطة
ما هاب الكرباج وتعذيب الشرطة
صامد بالزنزان صامد يا خي

يا ظريف الطول يا ابن المروة
ملقانا يا زين لتبات السروة
بالجامع بالدير نصلي وبالخلوة
ومن بعد الرحمان نعبد أرضنا

يا ظريف الطول ب عبالي اجيبن
بوسيّق الترعات بسهول عبلين
إحكيلي يا زمان ما خلي وما لين
نشر الحق بحمرة ويرجع سهلنا

يا ظريف الطول ع فرشه منيل
كلّك مشقوقة وبالعشق ليّل
خيّل ع المهرة ع المهرة خيّل
وبميدان الخيل سابق خيلنا

يا ظريف الطول يا اللابس قمباز
اهلك سكنوا الشام ونواحي الحجاز
ودّي تلغراف بسرعة يا فوّاز
وقول للاجئين ارجعوا لدارك

حلفت ما انسى الدار وما بنسى الاحباب
لوما كنا بعاد ونقاسي العذاب
زغردي يا ربوع هاي رجعوا الغياب
وشرعي الابواب بوجه احبابنا

يا ظريف الطول يا الاسراني
ع الجفا يا زين نسوني خلاني
بالانجيل حلفت حلفت بقرآني
ما أهجر الاوطان والرك شعبنا
عذابا

ع هجرك يا الوطن صفيت كالعود
وما عدت اطرب ع صوت الناي والعود
قسم بالله لا بد يوم رح عود
ع الكريكات والبصّة وشعب

عبلين ٨٥/٤/١٣

اسم في الاخبار

برلين الغربية

● برلين الغربية مدينة، وهي تشكيل سياسي خاص يقع في وسط جمهورية المانيا الديمقراطية ولا ينتمي الى جمهورية المانيا الاتحادية. تنظم وضع هذه المدينة الاتفاقية الرباعية المعقودة بين الاتحاد السوفييتي والولايات المتحدة الامريكية وبريطانيا العظمى وفرنسا بتاريخ ٣ ايلول (سبتمبر) ١٩٧١، واتفاقيات اخرى ايضا. وهي تقسم من الناحية الادارية الى ١٢ حيا. مساحة المدينة ٤٨٠ كيلومترا مربعا، عدد سكانها حسب اواسط عام ١٩٧٨ : ١٩١٠ الاف نسمة. متوسط كثافة السكان ٤ الاف شخص في الكيلومتر المربع. منذ اواسط الستينات وعدد سكان برلين الغربية يتضاءل باستمرار. ففي الاعوام الاخيرة بلغ التضاؤل السنوي لسكانها ٢٠ - ٣٠ الف شخص. ومرد ذلك الى الميزان السلبي للهجرات الخارجية (حتى ٢٠ الف شخص في السنة) وتفوق عدد الوفيات على عدد الولادات. وهذا الامر يعتبر الى حد كبير بالبنية الجنسية والعمروية غير المؤاتية: في برلين الغربية يزيد عدد النساء بمقدار ٢٠٨ الاف على عدد الرجال و ٢٨٫٦٪ من جميع السكان تزيد اعمارهم عن ٦٠ عاما.

التركيب القومي لسكان المدينة كان متجانسا حتى الاونة الاخيرة: اكثر من ٩٩٪ المان. وابتداء من الستينات ونظرا لتفاقم معضلة الموارد البشرية اخذ يتوارد على المدينة عمال اجانب اصبحوا تدريجيا عنصرا سلاليا ملحوظا. ويبلغ عدد العمال الاجانب حاليا بين ١٥٠ و ٢٠٠ الف شخص (الاتراك ٨٠ الفا، اليوغوسلافيون ٣٠ الفا، اليونانيون ١٠ الاف، الخ)، وانخفضت نسبة الالمان الى ٩٠٪.

كلمات متقاطعة

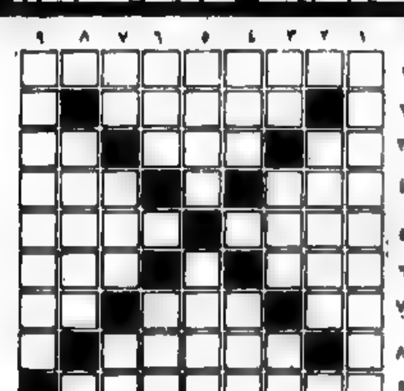

□○ اعداد: عابد لبناوي - باقة الغربية ○□

الكلمات الافقية:

١) ولاية امريكية
٢) الطرح
٣) بيت الدجاج - من الحشرات - الرع (معكوسة)
٤) عكس صعب - من الاسماء الخمسة
٥) رمي - بيت الاسد
٦) من الكواكب السيارة - الجمع (معكوسة)
٧) قط - نسي - جمعها في سهل
٨) الدرب ليل + متماثلان
٩) حرف + رحالة عربي (معكوسة)

الكلمات العمودية:

١) الاسم الاول لقرية عربية في المثلث + زروة
٢) نهر افريقي (غير معرفة) + سم
٣) مادة قاتلة - حل من مكان الى مكان - قر
٤) حرف + فعل الامر من نسي - سلي + حرف
٥) شرلام - متوسط
٦) ابنية عربية - مدينة سورية
٧) حرف جر (معكوسة) - ديوان لسميح القاسم - اداة نصب
٨) عشيرة
٩) دولة اسيوية

□○ حل لغز العدد الماضي○□

الكلمات الافقية:

١) بلغاريا
٢) بورمو
٣) ار - نسر - ال
٤) ولو - حرب
٥) سوار - يابس
٦) برد - ملس
٧) حل - راع - حي
٨) سلمكن
٩) ام القيم

الكلمات العمودية:

١) البسيلة
٢) بد + زره
٣) لب - ولد - سم
٤) غور - ول
٥) الرسل - عامل
٦) ردت - جاف
٧) بر - علم - نع
٨) ارباح
٩) البس + سهد

مهرجان الافلام السوفييتية في تونس والمغرب

● موسكو - «نوفوستي» - سيقام من ٨ الى ٢٢ ايار الجاري في تونس والمغرب اسبوعا الافلام السوفييتية وذلك لمناسبة الذكرى السنوية الـ ٤٠ للانتصار على النازية. ويضم برنامج الاسبوعين افلاماً طويلة تتحدث عن دور الجيش الاحمر والشعب السوفييتي في سحق الفاشية الالمانية.

ومن بين هذه الافلام - الملحمة السينمائية «الحصار» التي تتحدث عن مآثر المدافعين عن لينينغراد الذين صمدوا (٩٠٠) يوم وسطروا الصمود الفذ.

ويتحدث فيلم «البحر يحترق» عن الأحداث المرتبطة بالدفاع البطولي عن سيباستوبول - ميناء السوفييتي على البحر الأسود.

ويتحدث فيلم «فتيات الطوربيد» - وهو فيلم بسيميونوفي درامي - عن الطيارين البحريين السوفييتيين الذين قاتلوا في الشمال. ويصور فيها مستطعب النار ومفصلة ذات مهمة خاصة: عمليات المقاتلين ورجال الاستطلاع السوفييتيين في عمق العدو الفاشي.

الاتحاد

المحرر المسؤول: توفيق طوبي

●

مكاتب التحرير والادارة:
شارع الحريري ٩، حيفا
هاتف ٥١١٢٩٦/٧ - ٠٤

عنوان المراسلات
ص.ب ١٠٤ حيفا - ٣١٠٠٠

المطابع
شارع الوادي ٤٣، حيفا هاتف ٦٧٤٤٥٧ - ٠٤

اطلقوا سراح جميع المعتقلين اللبنانيين فورا!

يا عمال العالم اتحدوا!

الاتحاد

جريدة يومية

* الأربعاء ٨ أيار ١٩٨٥، الموافق ١٨ شعبان ١٤٠٥ هـ *
* العدد ٤١/٣٠١ * ٨ صفحات * الثمن : ٣٠٠ شيكل *
Vol. 301/41 - 8.5.1985 - Price: 300 Shekel

"אל-אתיחאד"
AL-ITTIHAD

كلمة الاتحاد

عدم الاهتمام والاهتمام واسبابهما

● تجمع الصحف العبرية في اسرائيل على ان البلاد لم تشهد عدم اهتمام بانتخابات كعدم الاهتمام (بين اليهود) بالانتخابات النقابية (الهستدروت) التي ستجري يوم الاثنين القادم ١٣ أيار الجاري.

وبالمقابل لا يخفى على اي مراقب تكالب مختلف الاحزاب السلطوية على الشعب العربي لمنعه من التصويت للجبهة.

ليس سراً أننا، نحن - الشيوعيين وقائمة الجبهة - نخوض هذه المعركة - بين اليهود وبين العرب - بكل ما اوتينا من قوة ومن مسؤولية على اعتبار حاجة عمال الهستدروت، في الايام العصيبة القادمة، الى المزيد والمزيد من المنابر الثورية وحاجة لتثبيت العادلة، خصوصا في الليالي الظلماء القادمة، الى المزيد والمزيد من المنجزات الوطنية الثورية.

نكيف نفسر، اذن، عدم الاهتمام من جهة والاهتمام من جهة أخرى؟

ليس سراً ان الاوساط العمالية اليهودية، في الوسط العبري، لا تزال تائهة في مهاوي خيبة الامل من جميع احزاب السلطة وغيرها من الاحزاب الصهيونية ... - الجبهة - ولكنه لا يزال، في الوسط اليهودي، في ...

أما في الوسط العربي فالامر مختلف، ولعل الحقيقة هي الخلاصة الطبيعية جدا لمرور مرحلة من طول النفس الثوري استطاعت طبقتنا العاملة في اثنائها ان تستعيد ... أمجاد تاريخها النقابي الثوري العريق.

لقد كانت الحركة النقابية العمالية العربية الفلسطينية، قبل النكبة، حركة جبارة ... النضال الثوريين والنقابيين في جميع أنحاء العالم العربي. بيد أن الآثار المدمرة لنكبة عام ١٩٤٨ التي الحقت بالمجتمع العربي الفلسطيني ... كانت اشد تأثيرا على الطبقة العاملة العربية الفلسطينية. واستغلت القيادة السلطوية الصهيونية ...

... تاريخها النقابي الثوري المجيد ... موقف النقابية التي ...

... تسيرا من آثار نكبة ١٩٤٨

«الاتحاد»

● الكنيست تقر تمديد «قانون الطوارئ» بشأن اعتقال مواطنين لبنانيين داخل اسرائيل ● طوبي وفلنر يبينان كذب التصريحات الرسمية الزاعمة ان الجيش الاسرائيلي سينسحب من لبنان ●

● القدس - لمراسلنا البرلماني - اقرت الكنيست، امس (الثلاثاء)، في القراءة الاولى تمديد «قانون الطوارئ» بشأن اعتقال مواطنين لبنانيين داخل اسرائيل، وكان عرضه على الكنيست وزير القضاء، موشي نسيم.

وشارك في النقاش عن كتلة «الجبهة» النائب توفيق طوبي فهاجم في بداية كلمته، حكومة «التكتل القومي» وسياستها الاجرامية في لبنان التي جلبت المآسي والضحايا للشعب اللبناني وللشعب الاسرائيلي، وقال: ...

وكشف طوبي عن اكاذيب التصريحات الرسمية التي تدعي ان الجيش سينسحب من لبنان ...

● البقية على ص ٢ ع ٦ ●

غورباتشوف: سنقوم بكل ما يمكننا القيام به من أجل، ألا يخل أحد بالحياة السلمية للبشرية

● ما من مهمة أهم، حالياً، من إقصاء خطر الفناء النووي الذي يهدد البشرية جمعاء ● القائد السوفييتي يرد، بحميمية، على نداء رابطة المحاربين القدامى وضحايا الحرب الفرنسيين ●

● موسكو - «نوفوستي» - اكد القائد السوفييتي ميخائيل غورباتشوف ان الاتحاد السوفييتي على يقين عميق بانه ما من مهمة في العالم، حاليا، اهم من اقصاء خطر الفناء النووي عن البشرية جاء ذلك في اطار رده امس الاول على نداء المجلس الوطني لرابطة المحاربين القدامى وضحايا الحرب الفرنسيين.

واشار غورباتشوف الى انه ... كبيرة على هذا النداء ... المفاوضات السوفييتية الامريكية الجارية حاليا في جنيف ...

● البقية على ص ٢ ●

عبد ربه الى عدن

● عدن - الوكالات - توجه ياسر عبد ربه الامين العام المساعد للجبهة الديمقراطية لتحرير فلسطين، امس «الثلاثاء» الى عدن في زيارة الى اليمن الديمقراطي يجري خلالها مباحثات مع قادة الحزب والدولة والرئيس علي ناصر محمد.

واكد عبد ربه ان ... الديمقراطية ... عمان ... حول ...

اعتصام في مكاتب «القدس» تضامناً مع إضراب عاملي الصحيفة

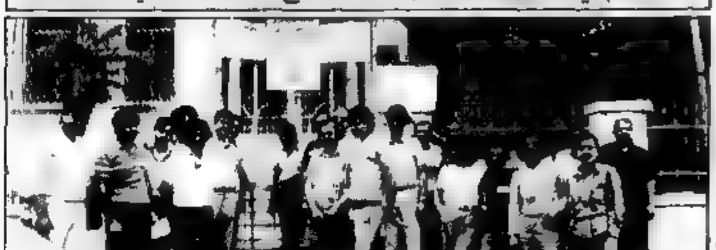

● القدس - ... - قام وفد يضم العاملين في مجال الصحافة في الضفة الغربية المحتلة ... باعتصام في مكاتب صحيفة «القدس» وذلك تضامنا مع عاملي الصحيفة المضربين عن العمل منذ يوم الخميس الماضي (انظر الصورة اعلاه) ... وكانت نقابة الصحفيين في المناطق المحتلة قد دعت الصحفيين جميعا الى اعلان الاضراب لمدة ساعة واحدة يوم الثلاثاء.

كما توافد الى مكاتب الصحيفة العديد من الوفود، من الهيئات والمؤسسات الوطنية في الضفة المحتلة معلنة تضامنها مع العاملين في الصحيفة في معركتهم العادلة.

وتعتبر لجنة موظفي وعمال الصحيفة وأكدت ان الاضراب لا يحمل اي طابع سياسي ... وان العاملين مستمرون في اضرابهم لحين الاستجابة لمطالبهم العادلة.

وطالب المؤسسات والهيئات الوطنية بدعم اللجنة في اضرابها معنويا وماديا حتى لا يتمكن صاحب الصحيفة من النيل من حقوق العمال.

بيان المؤتمر الرابع لاتحاد النساء الفلسطينيات:

«اتفاق عمان» لا يعكس أمنيات الشعب الفلسطيني

● تونس - الوكالات - اكد البيان الختامي الصادر عن المؤتمر الرابع لاتحاد النساء الفلسطينيات الذي انهى اعماله امس «الثلاثاء» في تونس ان «اتفاق عمان» لا يعكس أمنيات الشعب الفلسطيني، واعلن رفضه لكل وصاية او ما شبه من قبل الدول العربية على منظمة التحرير الفلسطينية الممثل الشرعي الوحيد للشعب الفلسطيني.

الصحف السورية:

اسرائيل وراء المعارك العنيفة التي تشهدها بيروت

● دمشق - ذكرت وكالة الصحافة الفرنسية ان الصحف السورية اتهمت، امس، اسرائيل وعملاءها ... بانهم وراء معارك الصيف التي تدور منذ يوم الجمعة الماضي في العاصمة اللبنانية.

احتجاجاً على منع الطالبين محول وفرح من دخول الحرم الجامعي

اليوم، مظاهرة طلابية، عربية يهودية، في جامعة حيفا

● حيفا - لمراسل الطلابي - يتظاهر اليوم «الاربعاء» الطلاب العرب والديمقراطيون اليهود في حرم جامعة حيفا احتجاجا على قرار ادارة الجامعة التعسفي منع الطالبين امير محول رئيس لجنة الطلاب العرب، والطالب جعفر فرح عضو اللجنة، من دخول منطقة الحرم الجامعي حتى انتهاء مدة ابعادهما عن مقاعد الدراسة.

وجاء في الدعوة الى المظاهرة التي وزعتها لجنة الطلاب العرب، ان المظاهرة ستجري في الواحدة و نصف ظهرا مقابل بناية الرئيسية وانها تأتي من اجل صد حملة القمع الشرسة على الطلاب العرب وهيئاتهم المنتخبة ومن اجل صد الهجمة السلطوية ... ومن اجل الدفاع عن حق العيش بكرامة في ...

قلق «أمني» اسرائيلي جراء العملية الجريئة بالقرب من قلقيلية

● القدس - اذاع ... ان ... سلطات الاحتلال الاسرائيلي ... بالقرب من قلقيلية في ...

وأوضحت الاذاعة ان سلطات الاحتلال ...

اسعار الدولار الامريكي

● من البنك ... ٩٧٧.٩٧ ش
● ... ٩٤٧.٧٥ ش
● للمسافرين ... ش
● ... - ١٢٩٠ - ١٢٩٥ ش

فصل عشرات الطلاب من ثانوية أم الفحم بجريرة «حضور يوم الطالب القطري»!

● ام الفحم - لمراسلنا في المثلث الشمالي - اقدمت ادارة المدرسة الثانوية في ام الفحم على فصل رئيس مجلس الطلاب ونائبه لمدة اربعة ايام وفصل (٦٨) طالباً آخر حتى يحضروا اولياء امورهم الى المدرسة بسبب حضور هؤلاء الطلاب مهرجان «يوم الطالب القطري» الذي نظمته اللجنة القطرية للطلاب الثانويين يوم الاحد الماضي (٥/٥) في الناصرة.

وقد اثارت هذه الخطوة التعسفية غضب الاهالي. وفي هذا الصدد وصل الطلاب الى المدرسة الى هذه اجتماعين غير عاديين على انفراد، ليلة امس بحثت الاجراءات وواجب الاهالي قرار الفصل المذكور.

ومن جهة اخرى قام مدير المدرسة وامام مجموعة من الطلاب بالتهجم بشكل غير لائق على رئيس بلدية وجبهة أم الفحم.

ويعاني أهالي ام الفحم بوجه خاص من الضغوطات التي تمارسها الدوائر المسؤولة بقرارات غير صادقة وغير مقبولة خاصة وانها لا تعود بالفائدة على اهالي ام الفحم لأن المستفيد الوحيد منها هو سلطات الاحتلال والسبيل القومي ولذلك فهم يطالبون بالغاء هذه الاجراءات واعادة الطلاب المفصولين الى مقاعد الدراسة فوراً.

لا تعارضوا صفقة الأسلحة الى الأردن حتى يظل حسين «مضموناً» !

● عرفات يبدأ زيارة قصيرة الى الاردن ●

● عمان - ذكرت وكالة الصحافة الفرنسية ان ياسر عرفات، رئيس اللجنة التنفيذية لمنظمة التحرير الفلسطينية، وصل امس (الثلاثاء) الى عمان في زيارة رسمية قصيرة الى الاردن سيجتمع خلالها مع الملك حسين.

واوضحت الوكالة نقلاً عن مراقبين في عمان ان محادثات عرفات في عمان ستكون هدفها ... الاردنية والفلسطينية ... الامريكي الى الاردن ...

من ناحية اخرى ذكرت صحيفة ... ان شولتس الذي سيصل الى اسرائيل ... الاسرائيليين بعدم معارضة صفقة الاسلحة الامريكية لكل من السعودية والاردن ... الاسلحة للاردن ... الملك حسين في مسيرة السلام ...

على صعيد آخر واصل الملك حسين جولته في عدد من الدول العربية حيث زار الكويت والبحرين واجرى محادثات عاجلة مع المسؤولين في البلدين حول ... شولتس الى المنطقة.

ويشير المراقبون الى ان الملك حسين ... منظمة التحرير الفلسطينية ... (٢٠٢)

إضراب عن العمل في أحد فروع مجمع «آتا»

● حيفا - لمحرر الشؤون النقابية - نظم عمال مصنع «آتا» في كريات آتا، قبل ظهر امس (الثلاثاء ٧/٥)، إضراباً عن العمل لمدة ساعتين تظاهروا خلاله امام المصنع احتجاجاً على نية الحكومة اغلاق مصنع «آتا» وفصل جميع عماله في الخامس عشر من أيار الجاري.

وذكر راديو اسرائيل، الذي اورد النبأ ظهر امس، ان المسؤولين ... لايجاد مشتر لمجمع «آتا» وان المفاوضات تجري الآن مع شركة «كلال» ومع الصناعي ... وتذكر ان قاضي المحكمة المركزية في حيفا كان اصدر قراراً في الشهر الماضي يقضي باغلاق المصنع ... وفصل عماله في ١٥ أيار، اذا لم يتم حتى ذلك الوقت ايجاد مشتر للمجمع.

● وإضراب في مصانع البحر الميت ●

من جهة اخرى اعلن المستخدمون والعاملون في مصانع البحر الميت (وعددهم ٦٠٠ شخص)، أمس الأول (الاثنين)، الاضراب العام عن العمل احتجاجاً على تآكل اجورهم وعدم مساواتها باجور العمال الدائمين في المصنع.

وقام العمال، خلال الاضراب، باغلاق مداخل المصنع في دورته من الساعة الثامنة حتى العاشرة صباحاً ومن الثانية عشرة حتى الثالثة بعد الظهر.

واعلن رئيس لجنة العمال، ... انه اذا لم تعمد الادارة بسرعة عن موافقتها على اجراء مفاوضات مع لجنة العمال لتحسين الاجور فان العمال سيقومون باغلاق ابواب المصانع باحكام بحيث لا يسمحون لاحد بالدخول والخروج من المصنع.

أصحاب الدور المحمية ضد مشروع قانون وزارة الاسكان

● تظاهر امس الثلاثاء، العشرات من ممثلي اصحاب الدور المحمية مستأجرين، امام مبنى الكنيست في القدس معلنين رفضهم لمشروع القانون الذي تجري صياغته وزارة الاسكان ... على قانون حماية المستأجر ... المستأجرين

الصورة خاصة بـ «الاتحاد»

هونيكر : برنامج «حرب النجوم» يهدد بجعل السماء عتبة للجحيم النووي !

● إشادة بدور الاتحاد السوفييتي الحاسم في سحق الفاشية الهتلرية وبمبادراته السلمية ● أواصر الصداقة بين الدول الاشتراكية تتعمق باضطراد ● النصر على النازية انقذ البشرية، بمن فيها الشعب الالماني، من الهمجية ●

□ موسكو - تاس - نشرت صحيفة «برافدا» السوفييتية، امس الاول، مقالاً كتبه إريك هونيكر، رئيس المانيا الديمقراطية والسكرتير العام للجنة المركزية للحزب الاتحادي الاشتراكي الموحد بعنوان «النصر التاريخي العالمي باسم السلام ومستقبل البشرية السعيد»، مكرس للذكرى الاربعين للانتصار على النازية.

وكتب هونيكر ان النصر على الفاشية الهتلرية وتحرير الشعب الالماني من السيطرة النازية كانا من اجل الاحداث في تاريخ البشرية التي غيرت سياء العالم من الاعماق.

واشار هونيكر الى ان الاتحاد السوفييتي اجترح مأثرة فذة لا يمحى أثرها لكي تنال الشعوب الحرية، وهو كاهله بالعبء الاساسي من مكافحة المانيا الهتلرية وسحق، على الجبهة الحاسمة من الحرب العالمية الثانية، المعتدي الصالف الذي استعبد اوروبا كلها تقريباً.

وأكد رئيس المانيا الديمقراطية ان هذه الحرب كانت أكثر الحروب دموية وتدميراً خلال تاريخ البشرية كله. فقد حصدت ٥٠ مليون ضحية ...

وتحدث عن الوضع الدولي الراهن فقال ان هذا الشعار يدوّي باكبر قوة ... برنامج «حرب النجوم» الامريكي يرمي الى تصعيد هذا الخطر والى جعل السماء عتبة للجحيم النووي.

وقال هونيكر ان المهمة الاجل الآن هي صيانة السلام. واشاد بالمبادرات السوفييتية السلمية ... ميخائيل غورباتشوف ...

... الحرب العالمية الثانية ...

وقال انه يتوجب على جميع الذين يناضلون في سبيل درء الحرب النووية، على الرغم مما يفرقهم ان يتحدوا ويتعاونوا، وينبغي انقاذ الجيل الحالي والاجيال القادمة من اهوال الحرب.

انتاج شيكل واحد يكلف ٢٠ شيكل

● تل ابيب - افاد تقرير قسم النقد في بنك اسرائيل ان عملية انتاج قطعة نقود بقيمة شيكل واحد تكلف اليوم ٢٠ شيكل بينما كلف انتاج القطعة نفسها في كانون اول (١٩٨٤) ١٢,٤ شيكل

الكنيست تبدأ بمناقشة مشروعي قانون لحظر العنصرية

● القدس - ... الكنيست امس (الثلاثاء) ... مشروعي قانون ضد العنصرية ...

تحت ستار التحقيق حول حرق العلم الاسرائيلي

التحقيق مع فتى حول انتمائه الى الشبيبة الشيوعية

● من مكتب «الاتحاد» في المثلث - استدعت الشرطة، في مطلع الاسبوع الجاري، الفتى ابراهيم ... (من باقة الغربية) الى مركز شرطة الخضيرة ... للتحقيق معه حول حرق العلم الاسرائيلي في يوم زيارة الوزير ... الى القرية قبل حوالي الشهرين.

لكن التحقيق مع الفتى تركز حول عضويته في الشبيبة الشيوعية ... الاصلية فقد جرى استجوابه حول ما اذا كان يعرف من حرق العلم - اي استدراجه ليكون مخبراً للشرطة.

وعلم مراسلنا ان الشرطة طلبت من الفتى الحضور مرة اخرى الى مركز الشرطة لمواصلة التحقيق.

تحقيق استفزازي مع رئيس قائمة «الجبهة» لانتخابات مجلس عمال بيت شيمش

● إدارة «الجبهة» تطالب لجنة الانتخابات والوزير بارليف بلجم محاولات إرهاب الناخبين ●

● تل ابيب - ... الشرطة ... رئيس قائمة «الجبهة» لانتخابات مجلس عمال بيت شيمش ...

ويذكر في هذا الصدد، ان شرطة بيت شيمش قامت قبل عدة ايام بتطويق المنزل الذي عقدت فيه «الجبهة» اجتماعها انتخابياً بإشتراك ...

وجاء من ادارة «الجبهة» انها توجهت ... الى لجنة الانتخابات المركزية ووزير الشرطة ... وطالبتهما بلجم الشرطة وخصوصاً في بيت شيمش ... من التدخل في الانتخابات - هذا التدخل الذي يعد محاولة مكشوفة لارهاب الناخبين ... الجبهة الديمقراطية للسلام والمساواة.

بيان الى جمهور المعلمين

من أجل الكفاح، بوحدة صف، ضد التقليصات والمسّ بجهاز التعليم !

● تدعو كتلة «الجبهة» في نقابة المعلمين جمهور المعلمين الى نضال موحد مشترك لنقابة المعلمين ومنظمة المعلمين فوق الابتدائيين ضد التقليصات المقررة في ميزانية المعارف وضد المس بجهاز التربية والتعليم.

...

● كتلة «الجبهة» في نقابة المعلمين ●

الجبهة الدمقراطية للسلام والمساواة المثلث - القطاع الجنوبي

** اجتماعات نسائية **

■ الطيبة - اليوم الاربعاء ٨/٥/٨٥ الساعة ٣٠: ٥ في بيت مريم كامل ... يتكلم: عبد الرؤوف كامل

■ ... - اليوم الاربعاء ٨/٥/٨٥ الساعة ٩,٠٠ مساء يتكلم ... خوري

اجتماعات لنصرة الجبهة في انتخابات الهستدروت

■ الاربعاء ٨/٥/١٩٨٥

- كابول ... مساء يتحدث: ... حسين
- ... الساعة ٧,٣٠ مساء يتحدث: جمال موسى وابراهيم صباغ
- المغار ... مساء يتحدث: ... حبيب وأحمد ...
- ... الساعة ٨,٠٠ مساء يتكلم: ...
- ... الساعة ٧,٣٠ مساء يتكلم: ابراهيم ...

■ خميس ٩/٥/٨٥

- يافا (العجمي) الساعة ٨,٠٠ مساء يتكلم: توفيق طوبي
- مشهد ... يتكلم: سالم جبران ويوسف ... واحمد عبد القادر ...
- باقة الغربية الساعة ٦,٠٠ مساء يتكلم: جورج طوبي والشاعر ...
- تل ابيب ... الساعة ٨,٠٠ مساء يتكلم: ابراهيم ...
- ... الساعة ٧,٣٠ مساء ... يتكلم: ...
- ... الساعة ٨,٠٠ مساء يتكلم: ...

■ الجمعة ١٠/٥/٨٥

- ... الساعة ٨,٠٠ مساء يتكلم: ...
- كفرقاسم ٧,٣٠ مساء يتكلم: حسن ...
- الطيرة: الساعة ٦,٣٠ مساء يتكلم: ...
- ... الساعة ٦,٠٠ مساء يتكلم: سالم جبران وعبد الحكيم ...
- ... يتكلم اسعد يوسف ...
- ... الساعة ٦,٣٠ مساء يتكلم: توفيق زياد
- عكا: الساعة ٧,٣٠ مساء يتكلم: محمد ...
- ... مساء يتكلم: رمزي خوري
- ... الساعة ٧,٣٠ مساء يتكلم: سليم القاسم ...
- ... الساعة ٦,٠٠ مساء يتكلم: ...
- ام الفحم الساعة ٧ مساء يتكلم: ...
- ... مساء يتكلم: عزمي ...

بن جديد يبدأ جولة في اقطار امريكا اللاتينية

● الجزائر - الوكالات - غادر الرئيس الجزائري الشاذلي بن جديد امس الثلاثاء الجزائر متوجها الى المكسيك في زيارة رسمية يقوم بها في اطار جولة في عدد من دول امريكا اللاتينية تشمل كوبا وفنزويلا، ويرافق الرئيس الجزائري في جولته وفد حكومي هام.

وسيجري الرئيس بن جديد مباحثات مع قادة هذه الدول حول امكانيات تعزيز التعاون الاقتصادي بين هذه الدول وبين الجزائر والحوار بين الشمال وبين الجنوب.

مؤتمر دولي بمبادرة «اليونيسكو» في اسرائيل

● تل ابيب - افتتحت منظمة «اليونيسكو»، امس الاول، مؤتمراً دولياً للالكتروكيمياء في كيبوتس «كريات عنافيم»، باشتراك عشرة من المختصين في هذا الموضوع ... هارتس، امس (٧/٥).

ومما يجدر ذكره ان هذه هي المرة الاولى التي تقيم فيها «اليونيسكو» مؤتمراً من هذا النوع في اسرائيل منذ قيامها.

اطلقوا سراح جميع المعتقلين

● تتمة من الصفحة الأولى ●

بكل طوائفه. سيناضل من اجل تحرير اراضيه من الاحتلال الاسرائيلي.

وطالب طوبي الحكومة بالامتناع عن التدخل في الحرب اللبنانية وانتظار الانسحاب الفوري من لبنان ووقف كل تدخل في شؤونه الداخلية وحل جيش الرزرلة فهذه هي المصلحة الحقيقية لامن وسلامة الجليل.

وقال طوبي بخصوص تمديد قانون الطوارىء المقترح ان هذا الامر يتناقض مع القوانين الدولية ومع وثيقة جنيف وهذا الامر هو جرم كبير ولذلك طالب طوبي باعادة كل المنفيين والمعتقلين اللبنانيين الى وطنهم.

وشارك في النقاش ايضاً النائب الجبهوي ... فقال ... ان حكومة اسرائيل لا تنوي الانسحاب من لبنان وذلك حسب قرارها هي نفسها بانها ستنسحب الجيش من بعض المناطق وستسلمها الى جيش الرزرلة وجيش جنوب لبنان الذين سيسيران حسب ارادة اسرائيل - حسب تصريحات المسؤولين الاسرائيليين والتي اوردتها صحيفة «عل همشمار» قبل فترة وجيزة.

وتطرق النائب الى ردود وزير «الامن» رابين على استجواب كان قدمه عضو الكنيست مردخاي فيرشوفسكي (شينوي)، بانه خلال (١٩) شهراً قبل نشوب حرب لبنان (في حزيران ١٩٨٢) قتل اسرائيليان وجرح ٩١ آخرون وكان ذلك رداً على عمليات عسكرية اسرائيلية. واضاف النائب وبالمقابل فانه في ظل الاحتلال الاسرائيلي اليوم ازدادت العمليات العسكرية ضد اسرائيل. ولكي يتم وقفها يجب على اسرائيل الانسحاب الفوري من هناك الى الحدود الدولية وعدم التدخل في شؤون لبنان الداخلية.

غورباتشوف : سنقوم بكل ما يمكننا

● تتمة من الصفحة الأولى ●

القدامى يعرفون اكثر من غيرهم ما تعني الحرب. وهم يسعون باصرار للحيلولة دون تكرارها ولا سيما الحرب النووية القادرة على احراق كوكبنا.

واكد غورباتشوف ان الاتحاد السوفييتي جاء الى جنيف بنية ثابتة هي اجراء مباحثات بناءة للحيلولة دون عسكرة الفضاء، ولتقليص السلاح النووي الاستراتيجي والاسلحة المتوسطة المدى بشكل جذري. واضاف: نظراً لان اجراء المفاوضات حول تقليص الاسلحة وفي الوقت نفسه العمل على زيادتها من شأنه ان يكون متناقضاً، اقترح الاتحاد السوفييتي على الولايات المتحدة ان يفرض البلدان طيلة فترة المفاوضات حظراً على صنع الاسلحة الفضائية الضاربة واجراء التجارب والابحاث العلمية عليها وتجميد اسلحتهما الاستراتيجية الهجومية وقال انه في الوقت نفسه ينبغي الكف عن نشر الصواريخ الامريكية المتوسطة المدى في اوروبا وبالتالي اجبرها دون الغاء التدابير الجوابية من جانب الاتحاد السوفييتي.

واشار القائد السوفييتي الى انه بغية تسهيل البحث عن اتفاقات بناءة فرض الاتحاد السوفييتي، اعتباراً من يوم ٧ نيسان الماضي، ومن جانب واحد الحظر على نشر الصواريخ ذات المدى المتوسط وعلق تحقيق التدابير الجوابية الاخرى في اوروبا.

واكد غورباتشوف ان هذه هي سياسة الاتحاد السوفييتي المبدئية الثابتة واشار الى ان الاتحاد السوفييتي تعهد منذ العام ١٩٨٢ بعدم البدء باستخدام السلاح النووي ودعا الدول النووية الاخرى الى الاقتداء به وفي العام ١٩٨٣ اعلن الاتحاد السوفييتي، من جانب واحد الحظر على نقل الاسلحة المضادة للاقمار الاصطناعية الى الفضاء الكوني طالما ظلت الدول الاخرى تتصرف بهذا الشكل.

واوضح غورباتشوف ان المرحلة الاولى من المفاوضات في جنيف تدل على ان لا توجد لدى ممثلي الولايات المتحدة رغبة في الاتفاق وان الولايات المتحدة تواصل التسلح دون توقف في مجال الاسلحة والمناورة. بنشاط. نقل هذا الى الفضاء. وأكد ان مجمل المفاوضات في جنيف يتطلب الارادة السياسية الطيبة المشتركة.

ويذكر ان المجلس الوطني لرابطة المحاربين القدامى ومحاربي الحرب الفرنسيين وجه، في مطلع الاسبوع الجاري، رسالة الى كل من ميخائيل غورباتشوف الامين العام للجنة المركزية للحزب الشيوعي السوفييتي والى الرئيس الامريكي رونالد ريغن اعربوا فيها عن القلق الجدي من تصاعد سباق التسلح في العالم وعبروا عن الامل في ان تحقق مفاوضات جنيف الامال التي عقدتها الشعوب عليها.

من ناحية اخرى اكد غورباتشوف، في لقائه في مطلع الاسبوع الجاري في اللجنة المركزية مع قدامى المحاربين السوفييت، ان المأثرة الوطنية والاممية الخالدة التي اجترحها محاربو الجيش السوفييتي والانصار والكادحون في المؤخرة، الذين حققوا تحت قيادة الحزب الشيوعي السوفييتي الانتصار البرهني لن ينسى ابداً.

واضاف الزعيم السوفييتي قائلاً ليس بودنا ان نطوي صفحة النسيان على عبر الحرب الماضية فالنسيان في السياسة خطر للغاية واشار الى ان الاهم وسط هذه العبر يكمن في انه لا يمكن لأي احد ان ... العالم الاول في العالم وقد اثبت ذلك في ايار العام ١٩٤٥ ومن الاولى ان يصدق هذا الامر الآن.

واكد غورباتشوف ان بعض القوى في الغرب تراهن على عمس التفوق العسكري ... هذا النهج مدفع الى شفير الكارثة النووية.

واوضح ان الاتحاد السوفييتي لا يعتبر ان الحرب حتمية ... كل فرصة للحوار البناء مع الغرب في سبيل معالجة الوضع الدولي.

واكد غورباتشوف ان اللجنة المركزية للحزب الشيوعي السوفييتي والحكومة السوفييتية لن تسمحا لأي ... الاتحاد السوفييتي وسوف تقومان بكل ما يمكنها من اجل الا تخل ابداً بالحياة السلمية للمواطنين السوفييت.

زعماء اليهود في امريكا:

بالامكان استغلال «خطأ» ريغن لصالح اسرائيل!

● واشنطن - علق الزعماء اليهود في امريكا، امس الاول، على الزيارة التي قام بها الرئيس الامريكي، رونالد ريغن، الى مقبرة الجنود النازيين في بيتبورغ فقالوا انه بالرغم من كل الاسف والحزن الذي سببته الزيارة فبالامكان استغلالها في المستقبل لصالح اسرائيل. هذا ما جاء في «هارتس» امس.

واضافت الصحيفة ان الزعماء اليهود اضافوا انه بالامكان استغلال هذا «الخطأ» لابتزاز مواقف امريكية في مجال المساعدات والموقف في الشرق الاوسط.

وفاة فاضل

● كفر ياسيف - لمراسلنا - شيعت جماهير غفيرة من كفر ياسيف والبعنة ومكا وشفاعمرو وقرى الجليل الغربي، عصر امس الاول (الاثنين)، جثمان المرحوم ... الى مثواه الاخير وقد توفي الفقيد عن عمر يناهز الـ ٥٥ عاماً اثر نوبة قلبية وعم الاسى كل الذين عرفوه انساناً ...

وتتقدم اعضاء الحزب والشبيبة الشيوعية والجبهة الدمقراطية في كفر ياسيف ... بتعازيهم الحارة الى ارملة الفقيد وابنائه وبناته واشقائه وشقيقاته والى عموم آل ... واقربائهم وانسبائهم في كفر ياسيف ... راجين لهم الصبر والسلوان.

الجبهة الدمقراطية للسلام والمساواة - حيفا

- دفاعاً عن مكان العمل ولقمة العيش الكريم
- من أجل السلام العادل والمساواة ودفاعاً عن الدمقراطية
- لانجاح الجبهة - المدافع الامين عن حقوق العاملين في انتخابات الهستدروت

تدعوكم

للاجتماع الشعبي الانتخابي

وذلك يوم السبت ١١/٥/٨٥ الساعة ٧,٣٠ مساء في نادي المؤتمر - شارع مار يوحنا ٣٩

خطباء الاجتماع

- النائب - توفيق طوبي
- بنيامين غونين - عضو اللجنة التنفيذية للهستدروت
- ادوار جريس - عضو ادارة الجبهة في حيفا

و ● انتبه ! ● و

■ في الثالث عشر من أيار الجاري (يوم الاثنين القادم) تُفتح صناديق الاقتراع لانتخابات هيئات الهستدروت في الساعة السابعة صباحاً. وتغلق الصناديق كافة في الساعة العاشرة ليلاً

وتغلق في الساعة العاشرة ليلاً ايضاً، في الاماكن التالية: ● طمرة ● سخنين ● أم الفحم ● البعنة ● باقة الغربية ● جت ● دير الأسد ● دير حنا ● الطيرة ● كابول ● كفرقرع ● كفر ياسيف ● مجد الكروم ● معليا ● تحف ● عبلين ● عرابة ● عارة ● عرعرة ● الشبورة ● رامط ● شعب

■ لاقتراع يجري، فقط بواسطة بطاقة العضوية في الهستدروت (صندوق المرضى).

■ يحق لكل قائمة تخوض الانتخابات أن ترسل مراقباً عنها الى كل لجنة صندوق حتى ولو لم يكن لها عضو في لجنة الانتخابات

باستطاعة المراقب ان يحصل على بطاقة لأكثر من صندوق اقتراع واحد (أي يستطيع المراقبة في أكثر من صندوق واحد) - بموجب البند السادس من أنظمة الهستدروت.

انتبه!

● على عضو لجنة الصندوق او مراقب ان يكون عضواً في الهستدروت

● أبناء الأعضاء البالغين من العمر ١٦ - ١٨ عاماً يستطيعون أن يكونوا أعضاء أو مراقبين في لجان الصندوق.

■ على ممثلي «الجبهة» التوجّه الى لجان الانتخابات في مجالس العمال والى لجان الانتخابات المنطقية لتسلّم بطاقات المراقبين والأعضاء في لجان صناديق الاقتراع

● اذا كنت، ايها الناخب، تعمل بعيداً عن مكان سكناك ولا تعود، كل يوم الى بيتك، عليك بذل أقصى جهد للوصول الى صندوق الاقتراع في مكان سكناك. واذا لم تنجح في ذلك، تستطيع الاقتراع في احد صناديق المارة المنتشرة في أنحاء البلاد

■ على أعضاء لجان الانتخابات أن يحضروا مشتركين في جلسات لجنة الانتخابات المحلية والقطرية ساعة تسلّم نتائج الانتخابات من الصناديق كافة

أيها الرفيق، أيها الصديق المؤيد للجبهة في يوم الانتخابات الى جانب طواقم الجبهة الانتخابية في مكان سكناك.

● كتلة الجبهة الديمقراطية للسلام والمساواة

مسؤولون ناصريون في عكا القديمة ينضمون لمخطط الترحيل ويدعمونه

«هات السكّة هات المنجل - أوعى يوم عن عكا ترحل!»

● سخط عارم على دور حلمي الشافعي، نائب رئيس بلدية عكا في هذا المخطط الاقتلاعي العنصري ●

● عكا - لمراسلنا محمود ابو شنب - اتضحت، الآن، خطوط المؤامرة لترحيل ٧٠ عائلة عربية من عكا، التي كانت الصحف اشارت اليها في مطلع الشهر الفائت.

ويبدو ان المعركة المستمرة التي يشنها الحزب الشيوعي ...

العائلات العربية من عكا القديمة رسائل من وزارة الاسكان، وبالتحديد من طاقم «السكن الطلابي» تدعوهم الى مقابلة في مكتب الوزارة في عكا الجديدة. وجاء في هذه الرسائل ان الهدف هو من اجل حل مشكلة السكن الخطير التي تعانيه العائلات ...

أخطار يتعرضون لها

وأكد كل من تحدث اليه مراسلنا ان الدعو حلمي شافعي، نائب رئيس البلدية، يقوم بدور خطير في العملية كلها، حيث تحول الدوائر السلطوية اليه قضايا السكن ...

وجدير بالذكر ان ممثل وزارة الاسكان كان يحمل رب العائلة المسؤولية عن بقائه في عكا، اذا لم يقبل الرحيل الى المكر الا ان الجميع ردوا المسؤولية الى الثالوث العنصري الترحيل عن ابيه ...

كي ذكر السور ان المواطنين العرب يطالبون بالسكن الاساني في مدينتهم ويرفضون طرق الترحيل في الوقت الذي تعطي فيه السلطة في عكا مفتوحة امام من يريد السكن وان الدور والشقق السكنية متوفرة لديها

تحت رعاية بلدية الناصرة

٤٥٠ متسابقاً من الناصرة وجوارها في سباق العدْو الرابع، في ٧ مباريات

● من مكتب «الاتحاد» في الناصرة - ...

● سباق ٢٨٠٠ متر - مواليد سنوات ٦٧ - ٦٨ - بنين

١) نزار عبد جواد - مستقل ٩،١

٢) عاطف مصلح - مدرسة الثانوية الناصرة - ٩،٢٦

٣) سميح عوافره - ثانوية عرابه - ٩،٢٧

٤) منير سليمان - المدرسة الانكليكية - ٩،٣٠

● سباق ٢٨٠٠ متر - مواليد سنوات ٦٧ - ٦٨ - للبنات

١) سكينة نعم - المدرسة الثانوية الناصرة - ١٢،٣٥

٢) سلوى صبغ - مدرسة الفرنسيسكان - ١٣،٠٠

٣) رنين ابو نابه - مدرسة بئر الامير - ١٣،١٥

٤) امال جلال - المدرسة الثانوية الناصرة - ١٤،١٨

● سباق ٤٥ متر - مواليد سنوات ٦٦ فما فوق

١) عبد السلام ادريس - مستقل - ١٦،٣٣

٢) ابراهيم عبد الله سليمان - نادي الكشاف الاسلامي - ١٨،٤٨

٣) جورج نقولا - نادي حي النصارى - ١٩،٠٥

٤) خالد مخلص - عرابة - ١٩،٠٨

جبهة شفاعمرو :

مصلحة جماهيرنا تتطلب هزم الاحزاب الصهيونية وقائمة «المتكديمت» الطائفية

● اميل حبيبي : تحرير مجالس العمال من القيادات المراخية هو إنتصار لجماهيرنا ضد المضطهدين ● المراخي خليل مشيعل يجرم كتلة «الجبهة» من رئاسة اي صندوق ويهدد الجبهويين باستعمال البارود ضدهم ●

● شفاعمرو - لمراسل خاص - تحول اجتماع الحي الذي عقدته الجبهة الديمقراطية في بيت السيد الاديب ... مساء امس الاول (الاثنين) الى اجتماع شعبي حضره جمهور غفير من سكان وحاري الحي بالاضافة الى عشرات المواطنين الآخرين الذين استمعوا الى خطباء الاجتماع من بيوتهم المحيطة بمكان الاجتماع او بواسطة مكبرات الصوت التي اوصلت كلمة الجبهة الى اكثر من ثلاثة الاف مواطن ...

والبرج والبركة وظهر الكنيس وغيرها.

وتحدث في الاجتماع المهندس رياض خوري، المرشح الثاني في قائمة الجبهة في مجلس العمال والمربي موسى صعبر، المرشح الثالث في القائمة ورئيس تحرير «الاتحاد» الكاتب اميل حبيبي ...

تحقيق استفزازي مع الطالب معين بكري

● حيفا - لمراسلنا - ذاهم عنصران من شرطة حيفا، صباح امس الاول (الاثنين ٦/٥/٨٥)، بيت الطالب معين بكري المقيم في شارع ... في حيفا، بحجة التفتيش عن مسروقات ...

التحقيق مع الطالب المذكور ورجاله في الغرفة حول الصور المعلقة على الجدران وصحف الحزب الشيوعي والكتب الموجودة في الغرفة ...

وبعد احتجاز لمدة ساعتين اضطرت الشرطة الى اطلاق سراح الطالب معين بكري بعد ان فشلت في العثور له تهمة ملفقة ضده.

الاحتفال بالنصر على النازية في كفرقرع

● كفرقرع - لمراسلنا - بدعوة من حركة الصداقة بين اسرائيل والاتحاد السوفييتي، فرع كفرقرع، عقد في قاعة نادي الحزب الشيوعي، اجتماع احتفالي بمناسبة الذكرى الاربعين للنصر على النازية.

افتتح الاحتفال ... هاشم مصالحة، سكرتير فرع حركة الصداقة المحلي وقدم عضو اللجنة المركزية للحزب الشيوعي الاسرائيلي ... محاضرة عامة عن دور الاتحاد السوفييتي والجيش الاحمر في معارك النصر على النازية. وجرى عرض فيلم عن الحرب العالمية الثانية في نهاية الاحتفال.

«جبهة» مقيبلة تدعو الى تصعيد الكفاح من اجل تنفيذ المشاريع في القرية

● من مكتب «الاتحاد» في الناصرة - أصدرت جبهة مقيبلة الديمقراطية منشوراً ...

تحقيق استفزازي مع طالب جامعي حول علاقته بالحزب الشيوعي

● دبورية - لمراسلنا - استدعت شرطة ... يوم الاربعاء (١/٥/٨٥) الطالب الجامعي ...

على الماشي

من كان منكم بلا كرامة فليعطهم صوتاً واحداً !

● بقلم : يوسف فرح - سخنين ●

● غاب عن القرية بضعة ايام ...

- ...

كل منكم بلا كرامة فليعطهم صوتاً واحداً.

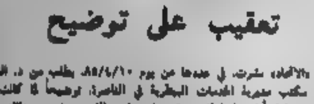

تعقيب على توضيح

● كانت «الاتحاد» نشرت، في عددها من يوم ١٠/٤/٨٥، بطلب من د. الغالي ...

● الرسالة ●

أنا محمد فرج خير من عشيرة عرب الشبيرات ...

● محمد فرج خير ...

و ـ نعم لوحدة الصف الكفاحية. نعم لـ «واو» الجبهة ـ و

تعزيز قوة «الجبهة» في انتخابات مجالس العمال و«نعمات» هو الدرع الواقي لمصالح العاملين والعاملات

● حيفا ـ لمحرر الشؤون النقابية ـ في يومي ٢١ و٢٢ نيسان الماضي قدمت الجبهة الديمقراطية للسلام والمساواة قوائم مرشحيها لانتخابات ثمانية عشر مجلس عمال في جميع أنحاء البلاد، في الوسطين اليهودي والعربي، بالاضافة الى تقديم قائمتي الجبهة المركزيتين لانتخابات مؤتمر الهستدروت القطري ومؤتمر «نعمات» القطري.

وحققت «الجبهة» انجازاً متميزاً في خوضها الانتخابات لأول مرة لستة مجالس عمال هي نهاريا ـ المزرعة وطبريا والله، ويروحام وبيت شيمش وبتسيرت عيليت.

وبذلك فان «الجبهة» تخوض الانتخابات مجالس العمال الآتية ● الناصرة ويقف على رأس قائمة «الجبهة» سهيل دياب ومصباح ريشة) ● حيفا (ويقف على رأس قائمة الجبهة مطانيوس كرمين وجلك بيرس) ● الطيبة (يرأس القائمة جميل ابو راس وأسامة مصاروة) ● شفاعمرو (يرأس القائمة أحمد حمدي وريمون خوري) ● مركز الجليل .ويرأس القائمة نايف سليم وطلال موسى. ● تل أبيب ـ يافا (يرأس القائمة موشي ربيبو وحسين صالح علي) ● معلوت ـ ترشيحا (يرأس القائمة اياد بشارة وقاسم موسى. ● نتسيرت عيليت (يرأس القائمة خالد حزان وسليم لطوم) ● نهاريا ـ المزرعة (يرأس القائمة موسى جريس ومطلق نصره) ● اللد (يرأس القائمة محمود أبو شرخ ويتسحاق ندلكوف) ● الرملة (يرأس القائمة محمد حداد وغازي كفير. ● دالية الكرمل (يرأس القائمة مرزوق حلبي وسلامة أبو حمود ● عكا (يرأس القائمة احمد أبو شنب وابراهيم طه، ● طبريا (يرأس القائمة امين عسالة وشفيق جهشان). وذلك بالاضافة الى بيتح تكفا وبئر السبع (يروحام وبيت شيمش

كما تخوض «الجبهة» الانتخابات لمجالس «نعمات» في كل من: ● الناصرة (برئاسة عفاف عبد الخالق وأوديت نمر) ● شفاعمرو (برئاسة فتحية الصغير ودلال فرسون، ● نتسيرت عيليت (برئاسة ريتا خوري وجورجيت فراج) ● معلوت ـ ترشيحا (برئاسة ماري بشارة وسعاد بشالاة) ● نهاريا (برئاسة عفاف نصرة وحنينا شبروخ. ● مركز الجليل (برئاسة ليس عبده وكام بكصر، ● عكا (برئاسة سلوى موسى وهيفاء ظاهر ● طبريا (برئاسة فاتن جهشان اوريق، وحسنيه أبو عر) ● الرملة (برئاسة فريدة ضبيط وهدى الماسي) ● حيفا (برئاسة يوخيفد هوزين ووردة حبيب) ● تل أبيب ـ يافا (برئاسة سلفيا للهيوف وكارميلا تيرا).

لقد أثبتت كتل «الجبهة» في مجالس العمال بانها المدافع الأمين الذي لا يكل ولا يلين، عن حقوق العمال والعاملات ومن اجل المساواة.

برنامج الجبهة وقوائم مرشحيها جاءت لتعبر التلاحم المصيري بين طرح الموقف الصحيح وبين تجنيد الأشخاص الأكثر اخلاصاً والتصاقاً بقضايا الطبقة العاملة والعاملين عموماً. واليوم في ظروف الاستقطاب السلطوي ورعاياته خيانيه عدلة وبمستكبهتها فان دعم الجبهة أيضا يعني صد وزة اليد التي ترتفع على جماهير ومصالحها وحقوقها ووحدتها.

❖ أحر التهاني ❖

الى العزيزين خالد سمعان وحنا حنا بالخطوبة مبروك وعقبال الفرحة الدائمة.

عيسى سمعان وعائلة ـ طرعان

❖ تهنئة ❖

الى العزيز علي علي الصالح وعروسه منار جمعة بالخطوبة السعيدة وعقبال الفرحة الدائمة.

سوسن فرح مرجان ـ يافة الناصرة

❖ تهانينا ❖

الى ذياب صرصور ورحمة صرصور بالزفاف. الف مبروك وبالرفاه والبنين.

جبهة كفرقاسم الديمقراطية

دولة اسرائيل

قانون التنظيم والبناء لسنة ١٩٦٥

منطقة تنظيم محلية ـ الجليل المركزي

اعلان بخصوص ايداع خارطة هيكلية

يعلن بهذا حسب المادة ٨٩ من قانون التنظيم والبناء لسنة ١٩٦٥ انه في مكاتب اللجنة اللوائية للتنظيم والبناء ـ لواء الشمال وفي مكاتب اللجنة المحلية للتنظيم والبناء ـ الجليل المركزي، شارع يوحنا هجبيروت ١٠ ـ عكا، قدم طلب تغيير خارطة هيكلية ـ مسماة خارطة رقم ٤١٥٦ تغيير لخارطة هيكلية رقم ١٩٤ الجديدة ـ تغيير تعديل للسكن في قرية دير الاسد. مرفق بها التخطيط وهذه هي المساحات المشمولة بالخارطة بورق ١٨٨١٩ قسائم ٣٠، ٣٥، ٤١.

اهم اهداف تغيير الخارطة تحويل المساحة للسكن. كل معني في تغيير الخارطة، يمكنه الاطلاع عليها دون مقابل في ايام وساعات الدوام الرسمية

كل معني بالارض، بالبناء او باي جزء تفصيلي آخر والذي يجد نفسه متضررا بسبب التغيير وكذلك مهندس اللجنة المحلية التي تشملها الخارطة لو تحدها بامكانه ان يقدم اعتراضه لمكاتب اللجنة المحلية خلال شهرين من تاريخ نشر الاعلان في الجريدة الرسمية.

٨٥/٤/١٦

يسرائيل كينغ ـ رئيس اللجنة اللوائية للتنظيم والبناء ـ لواء الشمال

«الجبهة» ترفع أعلام أول أيار المظفرة

● طليعة مظاهرة الأول من أيار ١٩٨٥ في الناصرة، التي نظمتها «الجبهة» ورفعت فيها عالياً صوت عمالنا وجماهير شعب عموماً ●

انتخابات الهستدروت وتحديات المرحلة الراهنة

● حريّ بكل منا ان يجري حساباً عسيراً قبل الادلاء بصوته ● تقوية «الجبهة» تقوية للنضال ضد كل مسببات الأزمة السياسية والاقتصادية والاجتماعية ●

● بقلم : المحامي عبدالجواد الحاج يحيى ●

● في الثالث عشر من ايار القادم يتوجه اعضاء الهستدروت لانتخاب ممثليهم في المؤتمر العام ومجالس العمال ومؤتمر نعمات. وبهذه الانتخابات سيرسم اعضاء الهستدروت وجه نقابتهم لأربع سنوات قادمة وطبقا فان الانتخابات هي فرصة تأتي كل أربع سنوات تلقي على عاتق كل عضو مسؤولية الحكم على ممثليه في المؤتمر ومجالس العمال في الفترة السابقة ولقول كلمته بشأن المرحلة القادمة.

ولا شك بأن الهستدروت، وهي النقابة العامة للعاملين في اسرائيل والتي ينتسب اليها غالبية سكان البلاد هي قوة جبارة لو تم توجيه طاقاتها ونشاطاتها في الاتجاه الصحيح الذي من اجله نشأت ومن هنا فان موعد التصويت ها يشكل امتحانا في غاية الأهمية يضع كل عضو أمام مسؤولياته. وحريّ بكل منا ان يجري حسابا عسيرا قبل الادلاء بصوته. الهستدروت نقابة مهنية قبل كل شيء، في صلب غاياتها تمثيل الطبقة العاملة أمام جشع ارباب العمل وحماية العمال ورعاية مصالحهم وحقهم بالعيش الكريم والخبز والسلام ومستقبل اطفالهم ضد الفاقة والعوز لهذا ضرورية كل فرد ان يزن بالميزان الحقيقي والصحيح كيف ولمن يصوت واضعا نصب عينيه تلك الغايات التي من أجلها قامت الهستدروت ومن أجلها انضم اليها وليس فقط بكونه مصوتا في صندوق المرشح وان لا يسمح لنفسه بالتصويت ويضيعه على مذبح الحسابات جانبية مثل مصلحة خاصة لشخص ما بعينه أو تلبية مع ارادة قريب أو صديق له يريد أن يسديه خدمة حيث بالاصوات التي يجيبها للحزب يحقق ترقية في الوظيفة أو نقلا الى مكان عمل أقرب او يبعده عن رزقه من البلاد تلك الحزب أو تلك الفئة. كذلك محظور علينا أن نزج القبلية أو الطائفية أو العائلية في موضوع التصويت للانتخابات للهستدروت حيث أن جميع هذه الاعتبارات بعيدة كل البعد عن صلب الموضوع الحقيقي لانتخابات الهستدروت وأسباب هذه النقابة وأهداف قيامها. فالحركة نقابية وسياسية، أولا وقبل كل شيء، يتم حسم الأمور فيها على ضوء اعتبارات سياسية بحتة تستقي جذورها من الكفاح الطبقي للطبقة العاملة وطبقها في النضال الطبقي الحقيقي للحصول على جميع حقوقها في العيش الكريم وتأمين لقمة العيش ومستقبل زاهر لابنائها ضد الحرب والتوسع والاستغلال.

ولانتخابات الهستدروت الحالية اهمية خاصة وظروف تميزها عن أية انتخابات سابقة تلزم كل عضو هستدروت بوقفة تأمل فاحصة متمعنة للأمور. ونذكر من هذه المميزات ما يلي.

● أولاً: تأتي هذه الانتخابات بعد الحرب العدوانية الشرسة التي شنتها حكومة بيغن ـ شارون ـ ايتان وما قامت به من المجازر بحق الشعبين الفلسطيني واللبناني. هذه الحرب التي قامت من أجل تحقيق عدة أهداف. ولكن صمود المقاومة ...

لأطفالهم ورفع مستوى العيشة للشغيلة واعلان الحرب على الفقر والجهل والجريمة. ذهبت هذه الأموال للانفاق على حرب عدوانية قذرة لم تكن عواقبها وخيمة على المستوى الاقتصادي وحسب بل انها أزهقت ارواح الوف وعشرات الوف الابرياء من شهداء شعبنا وكذلك الالوف من القتلى والجرحى الاسرائيليين. من هنا مسؤولية الطبقة العاملة وهي تأتي للتصويت أن ترى من المسؤول عن المستوى المتدني الذي وصلت اليه حال الطبقة العاملة بسبب ويقلق حرب لبنان واستعمال حق التصويت لمعاقبة هؤلاء المسؤولين.

● ثانياً: تأتي هذه الانتخابات في ظل حكومة ميكتل قومي، يجمع المراخ والليكود على هدف واحد. لقد قلنا وعدنا وقلنا من على صفحات هذه الصحيفة والاجتماعات الانتخابية والمنابر ان لا فرق بين معراخ وليكود من حيث الهدف الذي يسعيان اليه ان كان في موضوع القضية الفلسطينية او سياسة الحرب والعدوان والتوسع او في مواقف كل منهما المنحاز الى طبقة ارباب الصناعة والعمل ضد الطبقة العاملة. لهذا ذلك فاعتبره البعض على انه مجرد دعاية انتخابية. وجاءت الاحداث لتثبت صحة الرؤية السياسية للجبهة الديمقراطية فائتلف المراخ والليكود في حكومة موحدة وطنية (ولن لم يكن هنا المجال لتحليل التناقضات الثانوية المختلفة بين مركبي هذه الحكومة والشلل الذي ينتابها لمجرد كون كل طرف يجر عربة هذه الحكومة في اتجاه أعماله ومطامعه ولكن يكفي أن نقول هنا انها لا حكومة وحدة ولا حكومة وطنية)

طول ان من غرائب هذه الانتخابات انها تأتي في ظل حكومة «الوحدة الوطنية» والتي التقى فيها المراخ والليكود. من الليكود لا أجد مجالا هنا للاستفاضة في ما آلت اليه البلاد تحت حكمه وما هو العقاب الذي يجب ان يفرضه عليه الناخب الاسرائيلي، فعلى عن القول ان أطول فترة مرت على هذه البلاد يعود بالفضل فيها الى حكومة بيغن مبلغ بسرائيلية. انما من يجب ان يجري معه اعراض الحساب العسير هو المراخ. هذا المراخ الذي رفع شعار «ان هناك املاء» والمراخ هو البديل، ولا بد من انزال الليكود عن الحكم وغير ذلك مما رفع المراخ من شعارات قبل الانتخابات. وماذا نرى؟ المراخ أعاد الليكود الى الحكم ولم يكن بديلا له بل شريكا. كيف يمكن أن يكون المراخ شريك الليكود في الحكومة وان يكون له غالبية في الهستدروت وكيف ستتصرف قيادة المراخ التي تمثل الطبقة العاملة في الهستدروت من جانب واحد وتمثل الحكومة التي تقف في مواجهة الطبقة العاملة من الجانب الآخر كيسلر أمين عام الهستدروت هو عضو كتيب في حزب المراخ وملتزم مع حزبه في المسؤولية البرلمانية. عندما يجري التصويت على قانون أو قرار يخص العمال ماذا يكون موقفه عندما تطرح الحكومة ـ حكومة المراخ والليكود ـ مشروع قانون تسوية نزاعات العمل وقانون التحكيم الالزامي أو قانون التأمين الصحي الحكومي ماذا سيكون موقف كيسلر وهو مراعي لحزب العمال، من جهة وملتزم بالمسؤولية البرلمانية من جهة الأخرى. أن المصلحة الأكيدة لحكومة الوحدة الوطنية هي تراجع حزب العمال ـ المراخ ـ عن المواقف الأساسية التي كان من المفروض أن يلتزم بها حزب عمالي حقيقي وطلاق الطبقة العاملة التي تؤمن بحزب عمالي يحسن اتيانها على كل المستويات ومن الضروري محاكمة المراخ ...

صندوق الاقتراع.

● ثالثاً: هذه الانتخابات هذه المرة تجري في ظل اصعب مستحقات لقاء المراخ والليكود في هجومهم المشترك على لقمة العيش للطبقات العمالية والفقيرة لصالح الرساميل المحلية والاجنبية ولصالح الاستيطان والتوسع الا وهي الصفقات (بل قل الصفقات) الشاملة والتي من العثر على قيادة الهستدروت المراخية التي تكون طرفا لها من الواضح بأن الوضع الذي ادى بالحكومة الى اتخاذ هذه الخطوة هو الوضع الاقتصادي المتدهور الذي آلت اليه الأوضاع في البلاد وسببه الانفاق الهائل على التوسع والاستيطان والتسلح خدمة للمصالح الامريكية التوسعية في الشرق الأوسط. النفقات التي تنفقها الحكومة والتي ربط عنا سنجه لسرائيل مما أدى الى ضرورة تغطية هذه النفقات عن طريق القروض الأجنبية وهذا بدوره أثقل كاهل الاقتصاد الاسرائيلي بما يزيد عن ٢٣ مليارد دولار وعن طريق طباعة الأوراق النقدية لتغطية النفقات بالعملة المحلية وهذا ما يسمى في علم الاقتصاد بالتضخم المالي

لقد ادى هذا الوضع الى التآكل المستمر في قيمة الأجر الحقيقي للعاملين بصحبة ارتفاع متزايد بأسعار السلع الاستهلاكية وأصبح الكثير من العائلات الاسرائيلية تحت خط الفقر والكثير الكثير منها لا يكفيه دخل رب الأسرة لنهاية الشهر من هنا فان سياسة الصرف على العسكرة وخطوات الحكومة الموجهة هي التي ولدت الأزمة الاقتصادية. وكيف تحاول الحكومة حل هذه الأزمة؟ بالمزيد من الضربات على رؤوس الطبقة العاملة متمثلة في هذه بالصفقات الشاملة. وماذا ولدت الصفقات الشاملة؟ تجميد في الأجور أو في احسن الحالات رفعها بنسبة ضئيلة تقل كثيرا عن ارتفاع جدول الأسعار للمستهلك (ونحن نعرف ان احد الشروط بين الهستدروت والحكومة عدم رفع الأجور في الشهر الذي لا يزيد فيه ارتفاع جدول الأسعار عن ١٢٪) ومن الناحية الأخرى ارتفاع مطرد في الأسعار. والحاصل أن هذه الصفقات الشاملة هي حصيلة اتفاق كامل بين قيادة الهستدروت المراخية والحكومة وأرباب العمل. ليس فقط ان الحكومة بسياستها غير الحكيمة هي التي خلقت الأزمة الاقتصادية على حساب الطبقة العاملة بل انها تحاول أن تحلها على حسابها ايضا

من هنا جاءت المسؤولية الثقيلة على عاتق كل مواطن وهو يدلي بصوته في الانتخابات ان يستعمل حقه هذا فرصة لمعاقبة المسؤولين على ما جنوه على هذه البلاد

على هذه الخلفية يبرز دور الجبهة الديمقراطية للسلام والمساواة وبرنامجها الاقتصادي والسياسي، حيث كانت الجبهة الوحيدة التي عارضت حرب لبنان وقدمت مشروعا لنزع الثقة من الحكومة بسبب الحرب، وهي التي تطرح قيام حكومة تكتل وطني متزن من الديمقراطية روحها البالية بالمد المقترحة الفعالة والنشيطة. وبرنامج «الجبهة» هو الوحيد الذي يقدم الحلول الصحيحة والشاملة لكل ما يعانيه المجتمع الاسرائيلي والاقتصاد ومن أجل الدفاع عن حقوق العاملين ودعمهم في النضال النقابي المتبع وتخفيض الضرائب والمساواة في الحقوق بين العامل العربي واليهودي والحد التضخم ومقاومة التوجيه والعنصرية ولانه في تقوية الجبهة تقوية للنضال من اجل ذلك

(الطيبة)

قائمة مرشحي «الجبهة» لانتخابات مؤتمر الهستدروت

● القائمة بتركيبها اليهودي ـ العربي الواسع ومئات الشخصيات المتضمنة تعكس طريق «الجبهة» ـ طريق النضال من اجل السلام والمساواة والدمقراطية وحقوق العاملين ●

[illegible]

و - لا للسياسة المعراخية - الليكودية.. لا لدعاة «قطف الرأس» - و

أيام معدودة تفصلنا عن ١٣ أيار:

لنصفع الأحزاب الصهيونية كافة وأصحاب نهج «المتكديمت» الانهزامي

● بقلم: عبد القادر طاهر ●

● تفصلنا عن يوم الانتخابات لمؤتمر الهستدروت والمجالس العماليه في ٨٥/٥/١٣ أيام معدودة. وتبرز في هذه المعركة الانتخابية، اكثر من أية انتخابات سابقة، على ضوء الاوضاع الاقتصادية والسياسية المتدهورة التي تمس بخناق أبناء الشعبين وعلى ضوء المؤامرات التي تحوكها حكومة «الائتلاف الوطني» ضد ممثل العمال الحقيقي، الجبهة الدمقراطية، اهميه وثقل مواقف وأصوات جماهيرنا العربية والعمالية في مواجهة الأحزاب الصهيونية، وفي مقدمتها المعراخ، وسائر القوائم الأخرى التي تصب في مستنقع السياسة الحكومية.

لا مجال هنا للخوض في تفاصيل تبرهن مدى أهمية بل ضرورة الاستفادة من الفرصة المتاحة أمام جماهيرنا العمالية والكادحه لصفع تلك الأحزاب وخصوصا المعراخ وسياسته التي جربناها طوال السنين الماضيه، بدءا بالحكم العسكري فمجازر يوم الأرض وسياسه النهب والتمييز والاضطهاد والحروب والاستيطان الكولونيالي.

جميعا يعي خطورة المرحله الراهنة بما يجري من تآمر على حقوق شعبنا الفلسطيني ومن محاولات لحرف المسار والنهج المعادي للامبريالية والرجعيه العربيه في الوقت الذي يجري فيه الصراع لانتزاع حقوق شعبنا من براثن الاحتلال الاسرائيلي المدعوم من الامبرياليه - الأمريكيه والرجعيه العربيه. رد على ذلك أخطار البطالة المتفشيه والممارسات العنصرية والكهانية - الفاشية وتردي الأوضاع المعيشيه والاقتصاديه - على خلفيه أزمه الحكم وفشل سياسه المعتدين الاسرائيليين في حربهم القذره في لبنان.

وازاء كل ذلك تبرز مهمه التصدي الحازم لهذه السياسة بتجنيد اوسع الطاقات الكفاحية الجماهيرية، وذلك من خلال الالتفاف حول كتلة الجبهة الدمقراطية، جبهة الكفاح الحقيقيه والمثابره في الدفاع عن حقوق ومصالح العاملين وحقوق شعبنا الفلسطيني وعن السلام العادل والثابت.

أن أصحاب السياسة المعادية وأبواقهم يسترخصون أصوات الجماهير العربية ظناً منهم أنها سائبة. وكونهم بحاجة لها فهم يقومون بمختلف المؤامرات للحصول عليها وليس بهدف كسبها في المعارك الانتخابية فحسب بل للحصول عليها عربونا لمواصلة ممارساتهم الاضطهادية والتمييزية وتكريس الغبن الواقع على الجماهير العربية ومواصلة سلب حقوقها. ومن أجل ذلك تتميز حرب «المعراخ» حرفة سلب أكبر قسط ممكن من الأصوات، بالزيف والغش والوعود الكاذبة، لحساب سياسته المسيطره في الهستدروت والحكومه معا.

وفي هذه المعركة يعود المعراخ الى أساليبه السابقة في كل معاركه الانتخابيه محاولاً تزييف اراده الشعب العربي الذي يكتوون أكثر من غيرهم من جحيم سياسة الحرب والاحتلال والتمييز العنصري والاضطهاد القومي ويقوم بتحريك أجرائه لتحوير مساعيه الهادفه الى حرف المعركة السياسيه للانتخابات الى مسارب الاحتراب العائلي والمصالح الشخصية لينسى لأجرائه اقتناص الأصوات بسهوله.

ويندرج في حسابات المعراخ دور «المتكديمت» بنهجها الانهزامي والمفسح للصفوف الذي يصب في نهايه المطاف في سلة المعراخ - ضد مصالح الجماهير العربيه وكفاحها الدؤوب الذي تقوده بمثابرة الجبهة الدمقراطيه.

وفي الطيبة، حيث براهن المعركه الانتخابيه للهستدروت الانسحاب لمجلس العمال في الطيبة، وهو المجلس العمالي الوحيد في المثلث، يأخذ نشاط المعراخ ورجاله طابع السُّعر المتجسِّد بصعود الشعار بغرض سمه وذلك باغراق المعركة بأكثر ما يمكن من القوائم المحليه والعائليه.

ولم يكن سعر المعراخ هذا الا نتيجه لاهتزاز مواقعه وعدم تمكنه من تجميع القوى والأصوات كلها التي نالها في انتخابات العام ١٩٨١ وطمعه من امكانيات زياده قوة الجبهة وتعاظم تأثيرها وتوسيع قاعدتها على الصعيدين المحلي والقطري. وهذا الأمر يقلق الأوساط المعراخية التي تخشى فقدان سيطرتها، كلية، على مجلس العمال بكل ما يعنيه ذلك من أبعاد سياسية وكفاحيه ليست في صالح السلطه المعراخيه.

حيال كل ذلك تنشط الجبهة في الطيبة، وتخوض معركة الانتخابات بطاقات وجهود جهيده أكبر من أي وقت مضى، معتمده على صدق نهجها وكفاحها المتواصل وكونها الكتلة المكافحه الأساسية دفاعا عن حقوق ومصالح الجماهير العماليه والمواطنين كافه.

تهنئة

الى الزميل علي علي الصالح وخطيبته بمناسبة الخطوبة، مبروك و «عقبال الفرحه التامه»

[illegible]

باقة الغربية نموذج صارخ على سياسة التمييز الهستدروتية ضد الوسط العربي:

الخدمات الصحية في باقة بين مطرقة الهستدروت وسندان وزارة الصحة

● بقلم: مراقب ●

● يستطيع المرء أينما كان في هذه البلاد أن يلمس سياسة التمييز العنصري المنتهجة تجاه جماهيرنا العربية، وتبرز ملامح هذه السياسة في مجالات عديدة ابرزها الخدمات الاجتماعيه المختلفة. واحدى ابرز ظواهر التمييز في قرية باقة الغربيه في المجال هي انعدام عياده «صندوق مرضى» حتى هذا اليوم، ويعود السبب في ذلك الى صفقة عقدت بين وزارة الصحه وبين مؤسسة «كوبات حوليم» قبل (٢٥) عاماً، تكفلت وزارة الصحة، بموجبها، بتقديم الخدمات الصحية في القرية، ولكنها لم تفعل شيئاً من هذا القبيل رغم ازدياد عدد سكان القريه.

وفي الفترة الأخيرة، وبسبب تردي الخدمات الصحيه بشكل خطير كثرت الطلبات وتصاعدت الضغوط على «كوبات حوليم» لفتح عيادة لها في القريه. ولكن تعنت «كوبات حوليم» وعدم اكتراثها هي والهستدروت عامه ووزارة الصحه أسفرت عن اغداق الوعود، لا غير. وبعد انتخابات السلطات المحليه الأخيرة بدأ عضو المجلس المحلي في باقة الغربيه عن «الجبهه» وبالتعاون مع رئيس وأعضاء المجلس بممارسه الضغوط بصورة رسميه مكثفه على «كوبات حوليم» ومطالبتها بفتح عياده في القرية. وبعد عده جلسات رسميه وغير رسميه وافقت اداره «كوبات حوليم» على بناء عياده حديثة بشرط توفير مكان مناسب لهذا الغرض. ووقع الاختيار على قطعة أرض بمحاذاة مبنى الولاده القائم في القريه والتي تمتلكه وزارة الصحه ورغم مرور عدة أشهر على هذا الاتفاق - الموافقة - الا أن «كوبات حوليم» لم تحرك ساكنا ولم تباشر بالعمل اطلاقاً. وبعد اجراء الاتصالات والاستفسار عن سبب ذلك تبين أن وزارة الصحة رفضت الموافقه على اقامة البناية في المكان - حسب ادعاء «كوبات حوليم». ولكن تبين، فيما بعد، أن الأمر معكوس اذ اخبر وزير الصحه المجلس المحلي بأنه لا يعلم بالموضوع بتاتاً، وانه موافق على اقامه البنايه في المكان المذكور. ومن هنا نستطيع فهم الحقيقه وهي أن الوعود العرقوبيه ما زالت تتردد وتتكرر على ألسنه المسؤولين في مختلف الدوائر الرسمية. وندرك ان قياده الهستدروت المعراخية لا تملك اي شيء تعد سكان باقة بتحقيقه سوى اقامة العيادة. والسؤال الذي يجب أن يطرحه كل مواطن في باقة هو: حتى متى نبقى في دوامة المعراخ! وما الذي حققه لنا المعراخ؟ وما الذي تمثله أصوات المعراخ في قريتنا - الأجوبة لديكم جميعا أيها الناخبون وجميع أهالي قريتنا!!

قبل فترة قصيرة ونظراً لعدم اكتراث اداره «كوبات حوليم» بسكان باقة الغربية وحقوقهم وقع رئيس وأعضاء المجلس المحلي على رسالة بعثوها الى اداره «كوبات حوليم» والى سكرتير عام الهستدروت، يسرائيل كيسار والى وزير الصحه، أعلموهم فيها بأنهم لن يدعموا حزب المعراخ في انتخابات الهستدروت المقبلة. ومن هنا فلا بد من استخلاص النتائج والعبر من تجربة السنين الماضية. فواجب على كل ناخب ان يدعم قائمه الجبهه الدمقراطيه للسلام والمساواة لتعزيز قوتها ودورها في الهستدروت من أجل تحصيل حقوقنا والدفاع عن مصالحنا.

(باقة الغربيه)

قائمة «الجبهة» لانتخابات مجلس عمال «نتسيرت عيليت»:

خطوة تاريخية لقوة قائدة

● بقلم: حسام الفار ●

● ان قرار الجبهة الدمقراطية خوض الانتخابات لمجلس عمال «نتسيرت عيليت» وتقديم قائمة مرشحيها لهذه الانتخابات، لأول مرة، هي خطوة تاريخية سيكون لها الأثر الكبير في دفع نضال العاملين من أجل حقوقهم وستلحق ضربه مؤلمة بجميع العنصريين والفاشيين في هذه المدينة وغيرها.

وقائمة الجبهة في «نتسيرت عيليت» هي الصخرة الصامدة التي ستتحطم عليها جميع المحاولات الارهابية والعنصرية المعادية لجماهيرنا العربية والدمقراطية كافة. ونضالنا هو نضال شامل يوحد جميع فئات العمال والمثقفين والقوى الدمقراطيه اليهودية في المدينة.

ونحن العرب المقيمين في «نتسيرت عيليت» سنظل أوفياء لأمنا والمدينة الصامدة - الناصرة، وسنقف ونتصدى دائماً لكل محاولات الاستفزاز لطردنا من بيوتنا، فهذا حق لنا أن نقيم في «نتسيرت عيليت» وفي غيرها ولا يستطيع أحد أيا كان، أن يمنعنا من ممارسة حقنا، وخاصة أننا لن ننسى أن الأراضي التي أقيمت عليها «نتسيرت عيليت» هي أراض اغتصبت واقتطعت من الناصرة.

وسوف نبني ونعزز، بوحدتنا، قائمة الجبهة وكادرها لتكون بمثابة الدرع الواقي لجميع عمال العرب واليهود في «نتسيرت عيليت» والدفاع عن حقوقهم وحل مشاكلهم، فمصلحتنا مشتركة ونضالنا مشترك من أجل الخبز والعمل والمساواة والسلام.

(نتسيرت عيليت)

تهانينا

● الى الزميلين نعمة الخطيب وسميرة سكس بمناسبة الخطوبة.
● والى ناظم حسين مجدوب وعروسه بالزفاف.
● والى خالد احمد سليمان وعروسه بالزفاف.
● والى الزميل حسن علي مجدوب وعروسه بالزفاف.
● والى يوسف شقور وعروسه بالزفاف.
● والى الزميل الشيخاني سعد بمناسبة الخطوبة.
● والى الزميلين ماجد وبهاء شحاده بالمولود الجديد.
● والى الزميلة المحامية نائلة شحاده بافتتاحها مكتبا للمحاماة في كفرياسيف مع تمنياتنا لها بالنجاح في عملها.

اعضاء الحزب والجبهة - كفرياسيف

● الى الدكتور محمد علي خطيب بمناسبة افتتاح عيادته لطب الاسنان في بيته في أبو سنان في حي ظهر ابو الحصين.
● والى أمية ابريق وعروسه بالزفاف. مبروك وبالرفاه والبنين.
● والى كميليا ودرويش عطاالله بالعريس الجديد «محمد».

اعضاء الحزب والجبهه - ابوسنان

● الى الدكتور خليل اشتراوس بمناسبة نجاحه في التخصص في الامراض الداخليه.

اعضاء الحزب والشبيبة الشيوعية فرع كفرياسيف - أبوسنان

● الى رفيق بكري وعروسه مها بالزواج. مبروك وبالرفاه والبنين.

حسن بكري وقاسم مصري واحمد سعد وهاشم اسعدي

● الى عزيز ابراهيم وعروسه بمناسبة الزواج.
● والى خالد ذياب وعروسه بمناسبة الزواج.
● والى عبد الرؤوف مصالحه وعروسه بمناسبة الزواج.
● والى عيسى فضل ابراهيم وعروسه بمناسبة الزواج.
● والى الياس سخنيني وعروسه بالزواج.
● والى عزام يوسف بمناسبة الزواج.

أعضاء الحزب والشبيبة - عبلين

مهرجان وطني شامل في كفرياسيف

● جانب من صف المنصة في المهرجان الوطني ... ١٩٨٥ ●

مرشحات «الجبهة» لانتخابات مؤتمر «نعمات»

١- يافة قيش - تل ابيب، ٢- سميرة خوري - الناصرة، ٣- ... ٦- اميه محاميد - أم الفحم، ٧- ... ١٠- بهيجة علاء الدين - طمرة، ١١- ... ١٣- نبيهه مرقس - كفرياسيف، ١٤- ... ١٧- ... ١٨- مها حولي - عكا، ١٩- ... ٢٢- اوديت نمر - الناصرة، ٢٣- مريم العذري ... ٢٦- نولا ... ٣٩- حانا ... ٥١- ليلى عثمان - طمرة، ٥٢- ... ٥٥- فاطمه دراوشة - اكسال، ٥٦- ... ٦٠- ... ٦٤- ... ٦٥- هدى ... ٦٨- شهيرة غطاس - يافة الناصرة، ٦٩- ... ٧٢- ... ٧٣- كرميلا ... ٧٦- عرفة علي صالح - يافا ... [illegible]

دولة اسرائيل
بلدية الناصرة
قانون التنظيم والبناء ١٩٦٥
منطقة تنظيم محلي - بلدية الناصرة
اعلان بشأن تصديق تغيير خارطة هيكلية

بموجب المادة ١١٧ من قانون التنظيم والبناء لسنه ١٩٦٥ معلن اللجنه اللوائيه للتنظيم والبناء منطقة الشمال عن اقرارها ومصادقة وزير الداخليه مصادقته تغيير خارطه هيكلية المسماة خارطة رقم ٤٣٦٦ تغيير خارطة هيكليه ١٩٥ المحليه تغيير لغايه الارض لابنيه عامة (مدرسه) وتخطيط طريق بالناصره، التي كان قد اعلن عن ايداعها بالاضافة الى الترسيم الوارد في مجموعة النشرات رقم ٢٩٨١ بتاريخ ١٩٨٣/١١/١٠ ص ٤٨٨ فيما يلي المساحات المسجلة بالخارطة بلواء ١٦٥٧٨ قسم من قسيمة ١٣ اهداف المشروع تغيير غاية الارض لأبنيه عامة (مدرسه) وتخطيط طريق التغيير المذكورة أودع بالشكل الذي صادقت عليه اللجنه اللوائية مرفق بالترسيم للنشر بمكاتب اللجنة المحلية اللوائيه المذكوره وايضا بمكاتب اللجنه المحليه اللوائيه المذكورة وايضا بمكاتب اللجنه المحلية للتنظيم والبناء - الناصرة - بلديه الناصرة

كل من يهمه الامر يمكنه الاطلاع عليه بدون مقابل في أيام وساعات استقبال الجمهور في المكاتب المذكورة.

يسرائيل كيج - رئيس اللجنه اللوائيه للتنظيم والبناء لواء الشمال

نداء مجلس السلام العالمي الى شعوب العالم:

ينبغي وقف مخطط «حرب النجوم» الأمريكي الجهنمي فـوراً وقبل فوات الأوان!

● هلسنكي ـ اصدر مجلس السلام العالمي، موخراً، من مقره في فنلندا نداء الى شعوب العالم بعنوان «لا لحرب النجوم» اهاب فيه بجميع قوى السلام وشعوب العالم ان تقف في وجه مخططات الادارة الامريكية الخاصة بمشروع «حرب النجوم». وجاء في النداء:

«تواجه البشريه خطرا تبتلا والحياة بكاملها على كوكبنا مهدد».

«وبكمل الولايات المتحدة، معصية الارادة المعلنه بوضوح للايين النساء والرجال في جميع القارات وكذلك للاغلبيه الساحقه من الحكومات، تحضيراتها لـ «حرب النجوم».

«ان ما يسمى «نظام الدفاع الاستراتيجي» لا علاقه له بالمرة بالدفاع وانما هدفه الحقيقي هو ضمان القدرة القدرة الاولى النووية من خلال «الدرع الفضائي» وبعد بقيه العالم والسيطرة عليه. وطبقا لهذا السبب تعمد الولايات المتحدة سباق تكديس الاسلحة الاستراتيجية النووية في الوقت الذي تزيد فيه سرعة برامج اسلحة العصافي بواسطة نشيب صواريخها النووية المتوسطة المدى في اوروبا الغربية وسيج الاسلحة النيترونيه الوحشيه والاسلحه الكيميائيه واسلحه اخرى للدمار الكلي.

«ان تسليح الفضاء الخارجي يعني بدايه نوع جديد تماما من الخطر من سباق التسلح وزيادة المواجهة والتهديد بابادة عالميه

«ان الشعوب والحكومات المحبة للسلام في جميع انحاء العالم ترحب ببداية المفاوضات السوفييتيه ـ الامريكية في جنيف والتي تعطي فرصة كبيرة لمنع سباق التسلح في الفضاء الخارجي ولوقفه والعودة الى الارض بهدف التحديد الكلي لجميع الاسلحه النوويه

«الا ان اصرار الولايات المتحده على تحقيق مخططها لحرب النجوم يهدد بتعثير المفاوضات.

«يجب وقف مخطط «حرب النجوم» الان

«ويجب ان تنجح مفاوضات جنيف. انا ندعو كل حركات السلام وباقي المنظمات غير الحكوميه وجميع الشعوب والحكومات التي تقف الى جانب منع الحرب النوويه الى ان يرفعوا اصواتهم اعلى من اي وقت مضى في تحالف عالمي واسع ضد تسليح الفضاء الخارجي

«فاذا لم يوقف مخطط حرب النجوم اليوم فمن الممكن ان يصبح ذلك متاخرا جدا غدا

«لا لحرب النجوم! ـ هذا هو النداء المرسل لجميع قوى السلام. الفضاء الخارجي يجب ان يخدم السلام فقط».

(عن مجلة «انباء موسكو» العدد ٤، ١٩٨٥)

اللجنة السوفييتية للمحاربين القدامى:

جيل كامل دفع بدمائه ثمن سحق الوحش النازي من اجل السلام الراهن

● زيارة ريغن الى مقبرة السفاحين النازيين تدنيس فظيع لذكرى ملايين الشهداء ●

● موسكو ـ «تاس» ـ اصدرت اللجنة السوفييتية للمحاربين القدامى، امس الاول، بمناسبة الذكرى الاربعين للانتصار على النازية بيانا اكدت فيه ان المحاربين السوفييت القدامى يشعرون اليوم عشية الانتصار العظيم على الفاشية واكثر من اي وقت مضى بالوجود غير المرئي لاولئك الذين ضحوا بحياتهم قبل اربعين سنة في ساحات القتال من اجل السلام الراهن في العالم. واضافت ان كل ما حفظ ودفع ثمنه بدمه جيل كامل هو مقدس بالنسبة له.

واشار البيان الى ان زيارة الرئيس الامريكي الى مقبرة «بيتبورغ» (حيث يدفن الجنود الفاشيست ورجال المخابرات الهتلرية) يعتبر تدنيسا فظيعا لذكرى ملايين الشهداء الذين سقطوا في المعارك ومن جراء قصف القنابل وماتوا عذاب الاسر واعدموا رميا بالرصاص واحرقوا في افران النازية من الروس والبيلوروسيين والاوكرانيين والبولنديين واليوغسلاف والفرنسيين والبلجيك واليهود والهولنديين والنماركيين والنرويجيين ومن الشعوب الصديقة الاخرى.

واضاف البيان: من الصعب التفكير بشيء اكثر اهانة من هذا العمل بالنسبة لذكرى ضحايا الحرب وبالنسبة للمواطنين الامريكيين فقد دفن في مقبرة «بيتبورغ» الجنود الالمان من فرق الصاعقة النازية الذين قتلوا في اردين عشرات الالوف من الامريكيين واعدموا الاسرى الامريكيين في مالميدي. واكد ان الفاشية لم تحارب لجرد الجيوش بل ابادت الشعوب والامم.

وتساءل البيان: من اعطى الرئيس الامريكي الحق في اهانة ذكرى القتلى والناس الذين حرروا الاسرى في اوروبا؟ واكد انه من الخطر نسيان الماضي اما تزوير الماضي فهو اخطر بكثير.

واضاف البيان ان محاولات التبرير والنفاق لتبرير زيارة ريغن الى مقبرة القتلة الفاشيين لا تستطيع تضليل احد

واستشهد البيان بقول روزفلت الرئيس الامريكي في اثناء الحرب «ان روسيا تنوي انقاذ العالم اجمع من النازية من خلال انقاذها نفسها ويجب علينا ان نتذكر هذا العهد الذي يستطيع ان يكون ابعد حدا طيب وصبيقا للشعب في عالم المستقبل».

واعرب البيان عن الاسف لعدم احترام الرئيس الامريكي الحالي هذه الوصية، التي قيلت باسم الشعب الامريكي.

منابع التناقضات في لقاء «الدول السبع» الاخير

● بقلم : ادغارتشيبوروف ●

(مراقب «نوفوستي» السياسي)

□ نجد في نص البيان السياسي الصادر عن لقاء «الدول السبع» في بون، تحت عنوان «الذكرى الاربعون لانتهاء الحرب العالميه الثانية» هذه الجملة: «ان التاريخ لقننا دروسا». اي هو هذا الدرس؟ انه درس في تذليل العداوة التي كانت تفرق بين هذه الدول في وقت مضى ودرس في التمسك بالحرية والسلام والصداقة. ولكن هذه الوثيقة تخلو حتى من تلميح الى اسباب هذه «العداوة»، وهي بكلمة التي اختارها اصحاب البيان لوصف حرب الحرب العالمية الثانية التي اتت على حياة عشرات ملايين الناس.

وهذه الاسباب تبقى خارج دائرة اهتمام اصحاب البيان ويراهم بنظرون ـ بحكم هذا المنطق ـ نظرة واحدة الى المجرمين وضحايا المجزرة في الماضي التاريخي. وهذا الموقف يعني اهانة الضحايا اما المجرمون فيحصلون على صك غفران.

ويعبر اصحاب البيان عن اسفهم لـ «انشغال اوروبا» في الوقت الحاضر وفي الوقت نفسه عن تأييدهم لادعاءات الذين يطالبون في المانيا الاتحاديه بتسوية «المسألة الالمانيه» في اطار «الحل السلمي الاوروبي». الا ان التضامن مع هذه الادعاءات ليس الا انتهاك روح وحرف الوثيقة الختاميه لمؤتمر هلسنكي التي ثبتت حرمة حدود الدول الاوروبية بعد الحرب. اي الدرس استلهمه من التاريخ «مشتركون» في لقاء بون؟ هذا السؤال يطرح نفسه اذا اخذنا بعين الاعتبار ان بشاء بؤرة توتر في قلب اوروبا لن يفيد احد بل يؤدي الى تفاقم التوتر في العالم كله.

وتعتمد وثيقة اللقاء الختامية على تناقضات متعددة الالوان تدل على وجود خلافات بين الشركاء. ولكن اهم ما في الامر انها تشير الى وجود هوة بين الاقوال والوقائع. فمثلا نقرأ في البيان: ان التعاون بين امريكا الشمالية واوروبا واليابان يعتبر ضمانه للاستقرار في العالم. ولكن ما هو اتجاه هذا التعاون؟ انه سباق التسلح والسياسة العدوانية وسعي الولايات المتحدة الاناني لاخضاع حلفائها لاملاءاتها الاقتصادي

وهل يمكن ان يدور الحديث عن الاستقرار في المجالين الاقتصادي والمالي العالميين اذا كانت الولايات المتحدة قد رفضت، من جديد، اقتراحات شركائها حول اعادة بناء النظام النقدي الغربي الذي يعتمد على سيطرة الدولار الامريكي. فقد ضخت الولايات المتحدة خلال السنوات الخمس الاخيرة من اوروبا الغربية ما لا يقل عن ٣٠٠ مليار دولار. واخذ المشاركون في لقاء بون ـ مثلما حدث في اللقاءات السابقة ـ على واشنطن انها تعمد الى رفع مستوى الفائدة المصرفية وسعر الدولار لتضخ الرساميل من اوروبا الغربية واليابان الى ما وراء المحيط. ورغم كل ذلك وقعوا على البيان الصادر

واعربت الدول السبع عن ارتياحها لنتائج المرحلة الاولى من محادثات جنيف ووافقت على الموقف الامريكي فيها. هذا مع العلم ان البيان لا يذكر ما يسمى بمبادرة ريغن الدفاعيه الاستراتيجيه وهذا تناقض صارخ. فشركاء امريكا يخافون من احتمالات تحقيق مخططات «حرب النجوم» وفي الوقت نفسه لا يريدون الاعتراف بان الموقف الامريكي بالذات من مسائل الفضاء، يشهد على عدم رغبة الولايات المتحدة في التوصل الى اتفاق مع الاتحاد السوفييتي في جنيف.

واتباعا لهذا الخط تناشد الدول السبع الاتحاد السوفييتي ان «يتصرف تصرفا ايجابيا وبناءً ليتسنى اتخاذ قرارات هامة في جنيف». ولكن ماذا عن المبادرات السوفييتيه الجديدة؟ لم يقل اصحاب البيان كلمة عنها متظاهرين بعدم سماع شيء عن هذه الاقتراحات. بينما اثارت اقتراحات الاتحاد السوفييتي الجديدة صدى واسعا في العالم لانها تتيح فرصة عملية لتدعيم الامن العام ووقف سباق التسلح والحيلولة دون دخوله الى الفضاء.

يشهد البيان الصادر عن لقاء بون، حيث تختلط الدعوات الى السلام مع تبرير التحضير للحرب وتمتزج التأكيد على الوفاق الداخلي مع غياب الثقة ـ بصورة مفضوحه ـ في «الزعيمه الامريكي»، على ان زعماء الغرب يفتقرون الى نظريه والعيه مشتركة لمعامله الشرق، بل وبنك العلاقات فيما بينهم ويبرهن الحياة بجلاء متزايد، على ان مراهنة واشنطن على العودة الى دور «الدركي الامريكي» وسعيها الى فرض ارادتها على العالم باسره يعجزان عن تأديه دور عامل التوحيد

ويقولون في الغرب الان، اكثر فاكثر، عن ازمة العلاقات بين الولايات المتحدة وحلفائها. ويحاول البعض تعليل هذه الازمه بان الاتحاد السوفييتي «يدق اسفينا» بين الولايات المتحده وشركائها. ولكن هذه المقولة تفقد شعبيتها اكثر فاكثر. ومرد هذا ـ في المقام الاول ـ ان واشنطن نفسها تضطلع، اكثر فاكثر، بوظيفة هذا «الاسفين» من جراء استخفافها بمصالح الحلفاء

والحقيقه ان هذه النظرية الضروريه للبشريه والمشتركه للغرب والشرق موجوده ويعرفها الجميع باسم التعايش السلمي. وتهدف مبادىء التعايش السلمي والانفراج الدولي الى تنظيم العلاقات بين الشرق والغرب وادخالها في المجرى الطبيعي. اضف الى هذا ان هذه المبادىء كانت قد تركت أثرا طيبا على الوضع في المعسكر الغربي ايضا لان سياسة الانفراج الدولي تواجه سياسه الاملاء وفرض ارادة دولة على اخرى. ولقد تمكنت سياسة الانفراج الدولي من البرهان على انها تتصدى للازمات والتناقضات في مجال العلاقات بين البلدان وتؤدي الى حلها على اساس العدالة والتفاهم

الافـراج عـن المعتقلات اللبنانيات الاربع واعادتهن الى لبنان

● القدس ـ لمراسلنا ـ علمنا من المحاميه فيليتسيا لانغر ان السلطات الاسرائيليه التي افرجت عن المعتقلات اللبنانيات الاربع (فاطمه الباشا وليلى شور ووداد الخريطي ومريم عبد الله)، اللواتي كن معتقلات في سجن «نفي ترتسا» الاسبوع الماضي، نقلتهن الى لبنان.

وقد جرى الافراج عنهن بعد ان قدمت المحامية لانغر دعوى الى المحكمه العليا. انضم اليها المحامون جواد بولس ووليد الفاهوم وليئا تسيمل، وذلك قبل ان تبت المحكمه في الدعوى.

بمناسبة الاول من ايار

كتلة الوحدة العمالية في الضفة المحتلة تقيم احتفالاً حاشداً في القدس

● القدس ـ لمراسل خاص ـ اقامت كتلة الوحدة العماليه في الضفه المحتلة يوم الاربعاء الماضي بمناسبة الاول من أيار، احتفالاً عماليا حاشدا في قاعة سينما «القدس» القيت فيه كلمة نيابة عن وحيد الحمد الله رئيس بلديه عنبتا المنتخب، الذي منعته سلطات الاحتلال ورميله بسام الشكعه، رئيس بلدية نابلس المنتخب، من حضور الاحتفال

والقيت في الاحتفال، ايضا، كلمات عن المكتب المركزي لكتلة الوحدة العماليه واتحاد الشباب الديمقراطي للعمل التطوعي ولجان العمل النسائي وكتلة الوحدة الطلابيه واتحاد لجان الطلبة الثانويين في المناطق المحتلة، اضافة الى كلمه عن الكتلة العمالية التقدمية

وحضر الاحتفال عدد كبير من الشخصيات الوطنية وجمهور واسع من المواطنين.

وتلقى المهرجان العديد من البرقيات من الخارج من أبرزها برقية النقابه العامة للعمال في فرنسا «سي جي تي» وبرقية من الاحزاب الشيوعيه في تشيلي وبوليفيا والارغواي واتحاد نقابات الكويت واتحاد عمال الطاقه في برشلونه ومن الحزب الشيوعي الايطالي ومن اتحاد النقابات الوطنية ومن جبهة فرابتو مارتي في السلفادور ومن جيش الفقراء في غواتيمالا كما تلقى الاحتفال العديد من التحيات المحلية من شخصيات وطنيه وروابط طلابيه ومنظمات اجتماعيه وطنيه

وتخلل الاحتفال فقرات فنية قدمتها فرقة «الحاني الحريه» وفرقه الدبكة التابعه لكتلة الوحدة العماليه حظيت باعجاب الحضور

ص.ب. ١٠٤

□ الى الصديق «أبو الهزيزه» (بروابست). لقد وصلتنا رسالتك الاخيرة المؤرخة في ١٩٨٥/٤/٤.

بخصوص ايصال «الاتحاد» الى عنوانك الجديد ـ لقد أبلغنا الادارة لمعالج الموضوع. وبخصوص التعليقات والمنشورات التي وصلتنا من جهتك ـ نشرنا مادة مؤرخة من اي منظوره ومقال «عساكر تركيا في دور الشرطي الجديد» وذلك في ١٠ ـ ١٩٨٤/١٠/١٢ وفي ٥ ـ ١٩٨٤/١٢/٧ على التوالي.

وفيما يتعلق بالمادة بعنوان «الترجيه» فانها لم تصل الينا. وقد اسفنا من ذلك.

□ «الاتحاد» ـ دائرة شؤون عربية ودولية □

من أعد الحرب العالمية الثانية وكيف ولأي غرض؟

● بقلم : ليف بيزيمنسكي ●

□ كيف تصنع الحروب؟ اليكم ما قاله لي ذات مرة، غرمن وراوشنيغ، النازي البارز سابقا، رئيس مجلس «دانتزيغ الحر» من هتلر سابقا، لانه ادرك باكرا اجرامية المقاصد الهتلريه وفر من الرايخ الثالث ونشر تسجيلات احاديثه مع الفوهرر. اذن، اشار راوشنيغ الى خاصة جوهرية من خصائص ولادة الحرب العالميه الثانيه. يقينا ان الحروب تولد سرا. ومخططها تحفظ في الخزائن الحديدية ذات الاقفال المعقدة، كما انها مزودة بعلامات تشير الى منتهى السرية. ولكن التأمين السياسي للعدوان مرسوم لا يصبح ممكنا الا من تشاطر المعتدي خططه، على المكشوف، مع من يعتبرهم حلفاءه المحتملين. وهكذا بالذات جعل ادولف هتلر الذي جعله ملوك الصناعة في المانيا في كانون الثاني (يناير) العام ١٩٣٣ مستشار الرايخ

من الممكن، فاعلا، أن ينشأ في نفس من يطلع للمرة الاولى على سابق تاريخ الحرب العالمية الثانيه انطباع بان «سيدات معدوه انذاك ـ انجلترا وفرنسا والولايات المتحدة الواقفة وراءهما ـ كانت مصابة بشكل ما، غريب، وحتى تخديري. وبالفعل هزمت في العام ١٩١٨ مزاحمتها المانيا القيصرية، والبست الهيمن. أمام الملأ في فرساي بانه وضع حد للعسكرية الالمانية. ولكن اليكم بعضا من تناقضات الثلاثينات.

● في العام ١٩٣٥ ترفض المانيا ان تعترف، لاحقا، بجميع القيود المفروضة في فرساي. الغرب يلتزم الصمت

● في العام ١٩٣٦ تفسخ المانيا، من جانبها وحدها، معاهدة لوكارنو «الضامنه» وتحتل منطقة الرين المنزوعة السلاح على حدود فرنسا. الغرب لا يبدي اي رد فعل على هذا ايضا

● في العام ١٩٣٨ تصبح النمسا ضحيه جديده للعدوان الفاشي. الغرب يكتفي باحتجاجات مبهمه.

● في السنه ذاتها، تهيء المانيا، على المكشوف، اقتحام تشيكوسلوفاكيا. الغرب لا يقاوم، وليس هذا وحسب بل يساعد كذلك هتلر بتوقيع اتفاقيه ميونيخ.

● اخيرا، في العام ١٩٣٩ يهاجم القوات الالمانيه بولونيا الغرب يكتفي بعرض «الحرب الغريبة» السيئة الشهرة، ولا يقوم بأية خطوة فعلية للدفاع عن حليفه البولوني.

فيم يكمن السر هنا؟ اوليس في كون الزعماء السياسيين لاغلبيه البلدان الرأسمالية قد اخطأوا في تقويم الاحداث بتقويرة عملية، في كونهم، وقد اعماهم العداء للشيوعية، قد حسبوا ان يوجهوا عدوان هتلر ضد الاتحاد السوفييتي، نحو شرق اوروبا؟ لكي نفهم هذا لا بد من تحليل الاحداث التي وقعت قبل الثلاثينات من قرننا الماضي.

في يوم من شهر تشرين الثاني (نوفمبر) ١٩٢٢، وصل الى مدينة ميونيخ، عاصمة بافاريا، مندوب عن السفارة الامريكيه في المانيا، هو معاون الملحق العسكري، النقيب ترومن سميث. الرتبة غير كبيرة. ولكن رتبة محادثه الالماني غير كبيره ايضا. النقيب الامريكي يتحادث مع الجندي الاول المتقاعد ادولف هتلر والى واسطى تقضي برؤيه : الحركه السياسية الجديده في المانيا بسعي «الكفاح ضد الماركسيه». وسعي، لهذا الغرض، الى «تصفيه المغامرات البرلمانيه» سيكون من الافضل لامريكا وانجلترا، اذا ما جرى الصراع الحاسم بين حضارتنا والماركسية في الارض الالمانيه وليس في الارض الامريكية والانجليزيه. اذا لم تساعد امريكا القوميه الالمانية فان البلشفية ستستولي على المانيا، هكذا يتنبأ الفوهرر المقبل. كلا انه لا يطلب قبول المانيا في الناتو (حلف شمال الاطلسي) ـ فان هذا سيكون، من جانبي، تحديثا غير جائز للتاريخ، رغم ان المنهج متشابه للغاية! ـ ولكن المغزى واضح. اسمه العداء للشيوعية. بعد سنة تقريبا، في ايلول (سبتمبر) ١٩٢٣، اعطى ملك النحم الالماني وحامي النازيين، هوغو ستينس، السفير الامريكي، هيوتون، تقسيرا مماثلا ان هتلر سينكل بالشيوعيين بلا رحمه، وانذاك ستتمكن الولايات المتحدة الامريكيه من توظيف الرساميل في الصناعة الالمانية بلا خوف. وفي العام ١٩٢٦، اعلن هتلر «دراينج ناخ اوستن» ـ «التحرك صوب الشرق» ـ قانونه الرئيسي في حقل السياسة الخارجية.

عند السلطات من العداء للشيوعيه تلهب اذانا صاغيه لدى العشرينات كلي ملك البترول الانجليزي، هنري ديتردينغ، وكثيرون غيره من عتاة مستعلي ومحلة الحزب النازي، بل ان مستشار الرايخ السابق، ممثل حزب الوسط الكاثوليكي، بروينغ نفسه لا غيره للمر من ان هتلر اخذ يتلقى من الخارج مبالغ كبيرة منذ العام ١٩٢٣. وعندما وصلت النازية الى الحكم، شرع زعماؤها يعلنون عن انفسهم في الغرب باكبر قدر من الهمه والنشاط، انهم اوثق واحزم اعداء الدولة السوفييتيه. مثلا، اعطى روزنبرغ عبر الجنرال هارسيفر الذاهب الى انجلترا التوصية التالية : «صوروا بصورة حصن ضد البلشفية. وهكذا نحن في الواقع. ان رجالنا، انا هم العامل النشيط الوحيد في النضال ضد البلشفيه». وحين وصل ريبنتروب الى لندن في العام ١٩٣٥ تلقى من الانجليز باستغلال الحجة ذاتها الموافقة على رفع القيود العسكرية الواردة في معاهدة فرساي بما في ذلك وبخاصة عن القوات البحرية الالمانية. والقيود الباقية الغيت، عمليا، في السنة ذاتها.

ها هي ذي الكلمة السحرية «العداء للسوفييت» كما رسمها له، حسب هتلر، مثلا، ان يعلن في العام ١٩٣٧، وفي اثناء حديثه مع وزير الخارجية البريطانية اللورد هاليفاكس، ان المانيا حصن ضد الاتحاد السوفييتي حتى تندفع الحكومه البريطانية، بخطوات متسارعه، في طريق «التهدئة» السيئة الشهرة. الامر الذي هو بالفعل التواطؤ مع المعتدي على تشيكوسلوفاكيا وبولونيا. ان الوعد بالشروع في «دراينج ناخ اوستن» الذي سبق ان اعلنه هتلر في مؤلفه «كفاحي» قد اعمى بصائر الغربيين الى حد انهم كانوا على استعداد للتغاضي عن الخطر الفعلي المتمثل غرق بلدانهم بالذات

سنتان ـ ١٩٣٨ و ١٩٣٩ ـ يمكن القول عنهما انهما كانتا ذروة اصيلة للسياسة المشؤومة التي افضت بي بكارثه الاوروبيه ففي العام ١٩٣٨ تحقق تواطؤ ميونيخ. وفي العام ١٩٣٩ حبط انشاء حلف حربي بين الاتحاد السوفييتي وبريطانيا وفرنسا ضد المعتدي الاسباب ـ العداء للشيوعية ذاته تحدد، مثلا، المدينة ميونيخ في العام ١٩٣٨ ركز هتلر حملته السياسيه على تشيكوسلوفاكيا التي كانت مرتبطه بحلف عسكري مباشر مع فرنسا وبصورة غير مباشرة مع انجلترا. وكان البلدان يملكان ما يكفي من القوى لمقاومة المعتدي، خصوصا اذ ان الاتحاد السوفييتي كان مستعدا لتقديم العون لتشيكوسلوفاكيا وفي محاكمة نورمبرغ (تشرين الثاني ١٩٤٥ ـ تشرين الاول ١٩٤٦) اعترف الجنرال مارشال كيتل صراحة بانه لو ان ستميرس والادية للا «ستنصاعا» لما جاءت الفرق الالمانيه خربيه لانه كان يتعين الالماني ٤٧ فرقة، بينما كانت لقوى الصد تعداد تضم اكثر من ١٠٠ فرقة

ولكن لا تشمبرلن ولا دالاديه تدخلا وبين دلك عبر الخيانة. اعلن تشمبرلن لوزراته ان تشيكوسلوفاكيا «لا تساوي مهماز حتى فارس بريطاني واحد». ولكنه اسرع الى هتلر لكي يتوسط معه، وراء ظهر الاتحاد السوفييتي. وفي اليوم الاول بالذات من اللقاء اقترح عرض تشيكوسلوفاكيا من حق في سماح بهبوط الطيران الحربي السوفييتي. وفي ٢٩ ايلول (سبتمبر) ١٩٣٨ جرى التوقيع على اتفاقية تلبي جميع ادعاءات هتلر

واليوم، يعتبر العالم كله، ميونيخ رمزا لسياسة تمهيد للشيوعية التي انحدث على تنازلات في صالح هتلر لاجل توجيه العدوان الالماني المحتمل ضد الاتحاد السوفييتي. وقد استغل هتلر ذلك على المكشوف. قال المانيا كما قال سكرتير الرئيس التشيكوسلوفاكي، بيشي، لقد اعلنت في ميونيخ ان الاتحاد السوفييتي وليس المانيا، هو الخطر الاكبر على السلام في اوروبا. وقد وافق تشمبرلن على هذا. بكل طيبه خاطر. فكيف يمكن هذا على ضوء مقارنة مع الوضع الحاضر اذ يحث اصوات وسط بلدان الناتو حقا وفعلا من ترديد معزوفة «الخطر السوفييتي»؟ مرد ذلك. هذه المعزوفه بطيبه خاطر النتيجه؟ بما ستحمه في تاريخ اوروبا بالنار والدم

الاستنتاج واضح: المعتدي يكذب على الجميع وحتى على من يساعده في الأونه الاولى. ثم يضعهم تحت ضربه رحيمه في المقام الاول افلا يذكر حاضر بماضي؟ وعبر الخاطر تعارض بين تأكيدات الادارة الامريكيه حاب عن حبه للسلام وبين بكلمات التالية: «الظروف اجبرتنا طوال سنوات على ترديد الكلام عن السلام فقط. كان من الضروري، لا دعايه تتقرة بعد دائب بين عرض الاحداث على الشعب بحيث بدأ يتكلم في صفوف سمعه صوت داخلي في صالح استعمال القوة». كلا ان الكلام لا يمكن يتناول رمعه من الوطنيه المزعومه في الولايات المتحده الامريكيه بعد غريبا عن هذا. لقول مأخوذ من خطاب هتلر في ١٠ تشرين الثاني (نوفمبر) ١٩٣٨، اي بعد ميونيخ فور

ولكن مسألة لم تنته بميونيخ. ففي ربيع وصيف ١٩٣٩ قامت فرصة حقيقيه من العداء للشيوعيه عندما حيم خطر العدوان الالماني على بولونيا اقترح الاتحاد السوفييتي على الغرب عقد حلف عسكري فعال ضد المعتدي. لا ان الحلف، ولا للاسف لم ير النور ومن جديد لسبب بسيط بسبب عقائد العداء للشيوعيه عند تشمبرلن ودالاديه وزعماء بولونيا الاقطاعيه. اما تشمبرلن، فقد صرح على المكشوف انه «يفضل الاستقالة عن توقيع معاهده مع الاتحاد السوفييتي». وحين علم هتلر بهذا لتوابا عبر مبعوثيه الاستعراضيه فاسرع الرسل يسرعون الى ... توجد نحو الاخر لاجراء مفاوضات سريه بغيه تحاشي التحالف بين بريطانيا والاتحاد السوفييتي (ولمعلوميه نقول ان الملحق العسكري الامريكي في برلين، ترومن سميث ـ ذلك الذي زار هتلر في العام ١٩٢٢ ـ قد شرك في تنظيم سفر احد رسل الالمان، العقيد فون شفيرين. ان سميث، كما روى في فون شفيرين نفسه ذات مرة بصراحه، كان يأمل في ان تتمكن الولايات المتحده الامريكيه وبريطانيا من تحريض هتلر على ستالين، وفي ان يتحمل بلدان المانيا والاتحاد السوفييتي، خسائر كبيرة بينما يكون الغرب في وضع «الثالث المستفيد»).

ولكنه لم يتأت للثالث، ربما للاسف، ان يستفيد، بل اضطر الى البكاء. فمع ان هتلر لم يفلح في اجتذاب انجلترا الى جانبه باستغلال بلادة تشمبرلن وتعنته، افلح في درء نشوء ائتلاف بين القوى المعاديه لهيمنته وعن هذا الهدف قال غرمن غورينغ بصراحه، في ٧ اب (اغسطس) ١٩٣٩ في اثناء لقاء سري مع رجال الاعمال البريطانيين البارزين، ورددها في برلين نفسه الخرافة القديمه ولكن الجديدة ابدا ودائما : «اذا نشبت المانيا بطريقه في الحرب، فان النتيجة ستكون انتشار الشيوعية والمنافع لموسكو. وفي المستقبل سيقول هاري ترومن الشيء نفسه تقريبا

نتائج معلومة مع مداهمة الغرب، ضرب هتلر بولونيا، وبعد سنة ضرب فرنسا والدانمارك والنرويج وهولندا، وبلجيكا ولوكسمبورغ، وخيم خطر كبير على انجلترا حيث اضطر تشمبرلن الى تسليم دفة الحكم، بخزي وعار، الى سياسيين حربين عركا من زمان، من خطر «نهج ميونيخ» كلا لم يكونوا شيوعيين، ولكنهم كانوا يعقلون ويفكرون بصفاء ذهن «ان افدح خطر على الامبراطورية البريطانية في ايامنا ليس شيوعيه بل نازيه الالمانية» هكذا قال ونستون تشرشل حتى في عام ١٩٣٨ وقد طرقنا في هذه الحقبة من الزمن مع الاتحاد السوفييتي

وهل يمكن القول ان الحرب العالمية الثانية كانت بالنسبة للغرب «ثمن الخوف» اذا من المشكوك فيه. فاذاك لم يكن ثمة من مبررات «للتخوف» من موسكو ومن «دسائس الكرملين» كما ليس ثمة اية مبررات لذلك اليوم. ولكن دروس مرحله ما قبل الحرب مسجله بأمر والعلقم في تاريخ الدبلوماسية الغربية التي عجزت عن حبة بفداها بالذات من المعتدي فهل يتذكرون ذلك في هذه المواسم التي يرددون فيها اليوم الاقاويل والخرافات التي مل منها العالم منذ زمن الفاشية عن «خطر السوفييت» وعن «انقاذ الحضارة الغربيه» وما شاكل؟ اهم يأملون هناك في انقاذ انفسهم وانقاذ نظامهم الاجتماعي بالتضحية بالحضارة البشرية كلها؟ خلال خطر اذ ان البلية تصيب الجميع.

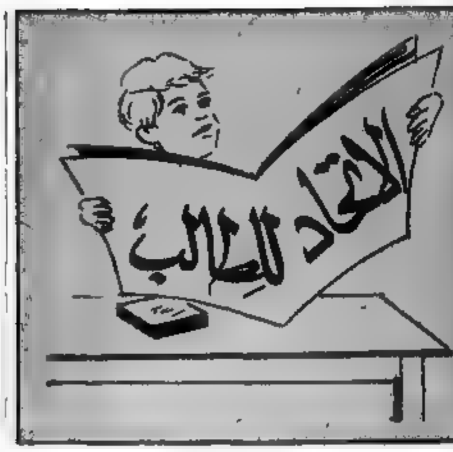

الطفل في السنة الثانية

● بقلم: الدكتور جريس خوري عبدالله ـ اخصائي نفساني ●

الام ترى في قلق وعصبية متسائلة عن سبب ضعف شهية طفلها التي بدا الشحوب يطل على وجنتيه.

يقول الاخصائيون في هذا المجال ان السبب في ذلك يرجع الى ان الطفل في خلال السنة الثانية من عمره لا ينمو بالقدر الذي نما به في خلال السنة الاولى... اذ انه في السنة الاولى من عمره يزيد وزنه بمعدل ٣٠٠ ـ ١٠٠٠ غرام شهريا بينما بعد السنة الاولى يبدأ حد الزيادة بالانخفاض لتصل الى معدل مائة غرام شهريا لذلك تنخفض احتياج الطفل الى الغذاء تقريبا.

من المعروف ان النمو والشهية مرتبطان ارتباطا وثيقا اما السبب الاخر فيرجع الى ان الطفل في هذا السن يبدأ في ادراك حقيقة نفسه وان له شخصية مستقلة لها افكارها وارادتها الخاصة بها ...

من منهج الادب العربي للمدارس الثانوية

قصة مارش الغروب ليوسف ادريس

● بقلم: اسكندر عمل ـ حيفا ●

يرسم يوسف ادريس في بداية قصة مارش الغروب صورة واضحة المعالم لبائع العرقسوس بحيث نتخيله وكأنه يقف امامنا، وصف ثيابه «يرتدي ريم التقليدي (زي باعة العرقسوس)» ...

الاسلوب واللغة:

...

* من تراثنا *

ابن رشد

...

طلابنا على العهد

● بقلم: صامد موعد ●

...

والاستاذ ابو الوطنية مع نضال الشاني ... فليسمع جميع الطلاب الشرفاء لدعم الاستاذ ابو الوطنية ...

(سخاصرة)

** تهنئة **

نهنىء الاخوة جانيت وجريس طنوس بمناسبة دخولهما في شراكة معرض الحكواتي للعرائس. عكا القديمة ـ ساحة فرحي ـ تلفون: (٩١٠٥٤٧)

متمنين لهما التوفيق والنجاح

بشارة حكواتي والعائلة

مارش الغروب

● قصة بقلم: يوسف ادريس ●

كانت دقات الصاجات تفرج صاحبه راحته وعلى دفعات كهدير الديك الرومي، وكنت تستطيع ان تسمعها من بعيد حتى ... وصعب ذي كوبري امبرا البلد حشرت على مصعدها، على بائع العرقسوس.

كان رجلا مثل كمعظم بائعي العرقسوس ويرتدي ريم التقليدي ...

...

هل رأيته اذن ... خلال الظلام ...

ثم بدأ الرجل يتحرك ...

والمدى كبيرة كبيرة، والظلام كثير كثير

من مجموعة قصصية يوسف ادريس

دار النشر العربي ـ تل ابيب ١٩٧٦

◻◻ علوم ◻◻

الالكترونيك المجسم

...

تشريح وفزيولوجيا الانسان

...

بيت التجارة بالجملة

لمنتوجات: * عليت * حلويات * مشروبات *

بإدارة: يعقوب ماير وآفي فريدمن

شارع ڤايتسمان ٦٠ عكا. هاتف: (٩١٩٢٠٥)

تم افتتاح وكالة لشركة «عليت» للحلويات والسجائر من جميع الأصناف.

يسرنا خدمة زبائننا واستقبالهم يومياً من الساعة ٧,٣٠ صباحاً حتى ٤,٠٠ بعد الظهر ـ ما عدا السبت

اعــــلان

تعلن المدرسة الثانوية البلدية في الناصرة عن بدء التسجيل للصفوف العواشر والحوادي عشر في المواضيع التالية: * الحاسبات الالكترونية * تربية بدنية * تصميم أزياء * سكرتارية.

آخر موعد للتسجيل هو يوم الجمعة ٨٥/٥/١٧.

يمكن تسجيل طلاب من خارج الناصرة أيضاً.

ادارة المدرسة

حركة الصداقة بين اسرائيل والاتحاد السوفييتي

تدعو للاشتراك في

احتفال يوم النصر الـ ٤٠ على النازية وذلك يوم السبت ٨٥/٥/١٨ الساعة ١٠,٠٠ صباحاً في غابة الجيش السوفييتي في جبال القدس بإشتراك وفد من الاتحاد السوفييتي.

في البرنامج:

- مراسيم وضع الاكاليل بجانب نصب الذكرى للجيش السوفييتي.
- مهرجان احتفالي يتحدث: يورام جورجانسكي وعضو الكنيست مئير فلنر والدكتور باسم ترجه.
- تحية رئيس الوفد الضيف
- برامج فنية بإشتراك فنانين سوفييت.
- معرض صحف بالعربية ومعرض كتب. ◻ حلقات صحابة وبرامج اخرى ◻

الاختلافات تتلاشى امام وحدة الشعوب

الاتحاد السوفييتي يطالب باستقلال المستعمرات

● بقلم : اميل توما ●

□ تتردد في الأوساط احاديث حول الخلافات المختلفة وتناقض آرائها ويتخذ منها بعضهم اساساً لدعاويهم ان السلام لن يستتب في ربوع الشعوب ما دامت هنالك تناقضات اقتصادية وأماني استعمارية

وان كان هنالك تناقض ما بين الدول التي تؤلف الحلف الكبير وكان هنالك عناصر وقوى استعمارية ضمن هذا الحلف، فان هنالك أيضاً قوى شعبية جبارة يرتكز عليها الحلف الكبير وتقرر الاتجاه السياسي والاقتصادي هذه القوى هي التي ستلعب دوراً حاسماً في اقرار السلام ...

ان ما قاله ستالين في ايار ١٩٤٤ لا يزال يتردد صداه إذ قال : هنالك اختلافات ولكن الاختلافات تقل مع الزمن ومن الضروري ان لا تكون خطراً على وحدة الشعوب

ان مصادر هذه الاختلافات هي التي ستحل سلبياً فالاختلاف على بريطانيا سيقرر سكان تريستا عند التسوية النهائية ومسألة بولونيا سيقررها البولونيون وهكذا ستحل بقية المسائل بالروح الشعبية التي اقرها زعماء الشعوب في مؤتمر القرم

ان العناصر الاحتكارية والاستعمارية التي ترى في الحلول الشعبية خطرا يهدد كيانها ومستقبلها فدفعها لن تظل معزولة عن هذه الاتجاهات بل ستناضل بشتى الطرق لافساد السلم العادل واحلال «وضع» ما قبل الحرب وإعادة النظم البالية ما دامت قواها جاهزة لكنها ستبقى معزولة عن الشعب ولن تتمكن من النافذة بوجهة نظرها العدوانية

هذه العناصر تريد ان تستفيد من هذه الاختلافات لتطمس الحقائق في وقت انبلج فيه الحق وصار عدواً لقد رأينا هذه العناصر تفشل في الماضي وفي الحاضر وسنرى فشلها في المستقبل لأن ارادة الشعوب الحاسمة هي القاضية

ومن اهم المسائل التي اثارها مؤتمر سان فرنسيسكو مسألة الوصاية التي تتعلق بمستقبل جميع الشعوب المستعمرة والمنتدبة والمستضعفة

ولقد أظهرت جميع الشعوب في هذه الناحية وأبانت في اثناء المناقشات صفة اعمال الحرب التحريرية وعوامل جديدة التي تقوم بدور فعال في توجيه قرارات الشعوب

ومن اهم العوامل الرئيسية الجديدة التي لم تكن في الحرب الماضية وجود الاتحاد السوفييتي وما يقوم به وقته الآن من نشاط في سبيل تأمين مستقبل جميع الشعوب

وقد ظهر العامل الجديد بقوة عندما قدم وفد الاتحاد السوفييتي مشروعه للوصاية الدولية ضمنه مبدأه التحرري الذي يستهدفه من وراء الوصاية الدولية عاملاً لايصال الشعوب الى استقلالها وتنميتها حريانيا بدلاً من ان يكون الهدف حكم ذاتي لا يعرف ويعطيه بحرف مفهومه الرجعي

ان هذا العامل يزيد في امل الشعوب المستعمرة ويقوي عزيمة البلاد العربية التي ترنو الآن الى أمانيها

وبالاضافة الى هذا العامل هنالك شعوب قوية تؤيد استقلال البلاد والأقطار المستعمرة يجب ان تكون شعوبنا العربية في تعدادها

ان هذا لا يعني ان الشعوب المستعمرة قد وصلت الى أمانيها، انما يعني أن القوى التقدمية تنمو وأعوانها يزدادون ويتكاثرون وهذا ما يبشر الشعوب بسعادة مستقبلها

(«الاتحاد» ٢٠ ايار ١٩٤٥)

(خاص بـ «الاتحاد» من وكالة «صوفيا برس»)

على أعتاب ندوة الطفل الدولية «راية السلم» - صوفيا ٨٥

● ستقام في العاصمة البلغارية صوفيا خلال الفترة الواقعة بين العاشر والعشرين من شهر تموز (يوليو) من العام الجاري ندوة الطفل الدولية الثالثة «راية السلم» وكانت الندوة الاولى قد نظمت خلال السنة ١٩٧٩ بمبادرة ليودميلا جيفكوفا الراحلة، رئيسة لجنة الثقافة والشخصية الحكومية والاجتماعية البلغارية البارزة، ولكن سرعان ما حظيت بالشهرة وتحولت الى حركة دولية للكشف عن مواهب الأطفال وتشجيعها وابرازها الشامل تحت شعار «وحدة، ابداع، جمال».

هذا ويورد فيما يلي اجوبة المدير العام لمركز «راية السلم» ونائب رئيس لجنة الثقافة في بلغاريا فلاديمير جيفكوف عن اسئلة وجهت اليه حول الصدى الدولي للحركة وحول بنودها الجديدة وأبرز الفعاليات في مضمار التحضير للندوة المقبلة.

● فلاديمير جيفكوف، المدير العام لمركز «راية السلم» ونائب رئيس لجنة الثقافة في بلغاريا

(خاص بـ «الاتحاد» من وكالة «صوفيا برس»)

س: كيف يستقبل المجتمع العالمي افكار حركة «راية السلم»؟

ج: تتبع حركة «راية السلم» التي انبثقت السنة ١٩٧٩ العام الذي اعلنته هيئة الامم المتحدة سنة دولية للطفل، الاهتمام وسط الاطفال في الكثير من الدول. وقد وطدت هذه الحركة اشكالها المميزة كندوة الطفل الدولية التي تقام عندنا مرة كل ثلاث سنوات، وانشاء لجنة استعداد الدولية التي تضم مبدعين من دول مختلفة وتنظيم دورات البرلمان العالمي للأطفال والندوات العلمية الدولية حول قضايا ابداع الاطفال وغير ذلك. كما حظي بالشهرة لسان حال الحركة «راية السلم» وهي صحيفة تصدر بخمس لغات في اكثر من ١٠٠ بلد.

وتشهد القرارات الخاصة التي اتخذتها منظمة اليونسكو والمنظمة الدولية للتهذيب عن طريق الفن وكذلك الرعاية السامية من جانب المدير العام لليونسكو احمد مختار امبو والرئيس البلغاري تودور جيفكوف للندوتين السابقتين، على المكانة الدولية الرفيعة للحركة وغاياتها وقد شارك في الندوتين السابقتين وفود اطفال منتخبة من ١١٥ بلدا بالاضافة الى شخصيات اجتماعية وثقافية وعلمية ورياضية عالمية وسلمت الدوبار رسائل تحية من ١٣٢ رئيس دولة وحكومة ومن شخصيات لامعة على صعيد النظمات الوطنية والدولية. ولديه الآن للحركة روابط سبيلة مع العديد من المنظمات العالمية وعموم الحكومات وجمعيات ونوادي التنشئة في كثير من الدول بنشاط فني وممتنوع دعيا لـ «راية السلم».

ان ندوة الطفل الدولية «راية السلم» المتجاوبة مع مبادىء ووثيقة هلسنكي الختامية العام ١٩٧٥ تعارض بشدة دعاة الحرب في العالم المعاصر بل وقد اضحت مرادفاً لتطلعات الناس الطبيعية الى العيش والعمل تحت سماء السلم.

س: ما هي النقاط الجديدة في نشاط مركز «راية السلم» الموجهة صوب اكتشاف قدرات الاطفال وتطويرها وصوب تكوين خصائص وعادات مهنية في مجال الابداع الفني والعلم والرياضة لدى الأطفال؟

ج: لقد ما اهتمام المجتمع الواسع بابداع الاطفال الفني خلال الأعوام الأخيرة وان لأفكار حركة «راية السلم» اسهامها في هذا الأمر الايجابي. والشيء الجديد فيما هو ان كل طفل يحظى بالاهتمام الكبير بصرف النظر عن قدراته بيد ان الشيء الأساسي هو الحلم المسابقة كأساس للاختيار. فقد اثبت العديد من الدراسات العلمية النتائج السلبي لعنصر التقويم في العملية الابداعية. ان ابداعات الأطفال فريدة جدا بحيث لا يمكن مقارنة الواحد بالآخر ثم ان نفسية الطفل هشة جداً لدرجة لا يمكننا فيها المخاطرة بجرح رغبته في التبرع او ترسيخ شعور داخلي لم يتأكد بعد. ويجري النظر الى الأنشطة الابداعية المنفردة في اطار حركة «راية السلم» كمجموعة مفعمة حول مركز مشترك هو الفن ويكمن في الأساس تركيب الرابطة العكسية أي ايقاظ الاهتمام بالنشاط الابداعي ويتولد نتيجة لذلك شعور بالارتياح لما جرى التوصل اليه، الأمر الذي سيؤثر ايجابيا على الاهتمام وتقويه وخلق الدوافع لمواصلة النشاط في مرحلة اعلى.

س: كيف ستقوم حركة «راية السلم» بالمساعدة على سعيه النشرات المعدة للأطفال والباحثين عن طريق استخدام تقنية الكومبيوتر؟

ج: ان تطور اجهزة الكومبيوتر وعلم معالجة المعلومات خلال السنوات الاخيرة يطرح بطريقة جديدة مسائل التربية والتعليم، وغير الطفل كما انه هدف مهم للدراسة والبحث العلمي وقد تم باقتراح من الوفد البلغاري في الدورة الثانية والعشرين للمؤتمر العام لليونسكو سن قرار حول ادراج دراسة خاصة لمسألة «الاطفال في عالم اجهزة الكومبيوتر» ضمن خطة عمل منظمة اليونسكو

وسيعقد من السادس حتى التاسع من ايار (مايو) هذا العام في مدينة فارنا البلغارية على البحر الاسود مؤتمر حول موضوع «الأطفال في عصر المعلومات - (تصميم الغد الآن)» وذلك بمساعدة صندوق «ليودميلا جيفكوفا» الدولي واللجنة البلغارية الرسمية للعلوم والتقدم التقني ومنظمة اليونسكو والمعهد الدولي الخاص بالتحليل التجريبي التطبيقي ومقره في فيينا. وسينظم في اثناء انعقاد المؤتمر معرض تشاركه الشركات المصدرة المنتجة لأجهزة الكومبيوتر الخاصة بتعليم الأطفال. وسوف تقدم مشاركة نحو ١٥٠ عالما شهيرا من سائر ارجاء العالم واقامة المعرض واستعراض تقنية الكومبيوتر وبرامج شركات متقدمة ومشهورة على النطاق العالمي معلومات حول الانجازات المتحددة المحققة في العالم على هذا الصعيد، وحول الجوانب الدول الاخرى لدى تعميم اجهزة الكومبيوتر في مجال التعليم

وستجري في مراكز التعليم الخاصة بالالتقاء والنهج «الكومبيوتر الشخصي» المتخصصة في بلغاريا تدريب الأطفال والراغبين على العمل بأجهزة الكومبيوتر وطرق البرمجة

س: ما هو برنامج ندوة الطفل الدولية «راية السلم» صوفيا ٨٥؟

ج: يضم برنامج ندوة الطفل العالمية المقبلة استعراضات لابداع الاطفال في ميادين الادب والموسيقى والعلم والتقنية، ومعرضا دوليا لرسومات الأطفال وفعاليات مسرحية يقدمها الأطفال والرسم في الهواء الطلق وعلى الأرصفة، وتنظيم عيد رياضي كبير كما سيتم عرض انجازات المشاركين في مجال التصوير الفوتوغرافي الفني. وستجري في اثناء انعقاد الندوة لقاءات ابداعية مع رجال ابداع بارزين من البلغار والأجانب وستنظم للضيوف الصغار حفلات موسيقية غنائية ولقاءات عديدة بالاضافة الى احتفال يقام عند نصب «راية السلم»، ومهرجان كرنفال كبير وسيمضي الأطفال وقت فراغهم في اللعب والنزهات والقيام برحلات في ارجاء البلاد وستعقد في إطار الندوة الدورة الثالثة لبرلمان الأطفال العالمي وسوف تقام ايضا ندوة علمية دولية حول مسائل النمو الابداعي للأطفال بمشاركة العلماء والمبدعين والمربين البارزين

ان اهتمام الرأي العام العالمي بندوة الأطفال هذه اهتمام طبيعي لكون «راية السلم» حركة للأطفال تساعد على بروز مواهبهم الشامل وهي ليست مرتبطة بأوساط سياسية وايديولوجية، ولكنها تخلق ظروفا ملائمة للتعاون مع كافة التنظيمات والمعاهد في العالم التي تعالج شؤون التربية والتعليم والحركة الابداعية لدى الأطفال

(خاص بـ «الاتحاد» من وكالة «صوفيا برس»)

قصة أغنية

موسكو... مدينتي

● كتب الموسيقار كيريل مولتشانوف ان «اغنية موسكو مدينتي» كشفت عن اسحق دونايفسكي آخر تماما لم يعرف من ابداء عواطفه لكنه سعري بشكل غير عادي كما كان دائما. ولكن شاعريته هذه المرة رجولية وشاقة للغاية. لا عرض فيه عكس بهذا الوضوح وبهذه الدقة البالغة شعور الشعب السوفييتي كله تجاه موسكو في تلك الايام بالذات. فبالنسبة للذين كانوا على الجبهة والذين كانوا في المؤخرة البعيدة لم تكن موسكو مجرد عاصمة البلاد ولكن في الحقيقة قلبها، - قال كيريل مولتشانوف متذكراً

في ربيع ١٩٤٢ تلقت فرقة الغناء والرقص الشعبي التابعة لدار الثقافة المركزي لعمال السكك الحديدية تكليفا بتقديم عروضها لوحدات والتجمعات العسكرية في مناطق جبال اورال وسيبيريا والشرق الاقصى وكان يشرف على الفرقة موسيقار المعروف اسحق دونايفسكي وفي الطريق وقع في يد الموسيقار العددان ٩ و١٠ من مجلة «نوفي مير» «العالم الجديد» الادبية للعام ١٩٤١ وكان هناك قصيدة «موسكو مدينتي» التي كتبها الشاعر الشاب مارك ليسيانسكي الذي كان يحارب في جبهة. وكتب دونايفسكي اللحن لتوه على هوامش صفحات المجلة وطلب من فرح الفرقة سيرغي اغرانيان ان يستكمل القصيدة التي اعجبته وقد اتيح لأغرانيان بالذات شرف تأليف تلك السطور التي لا نستطيع الآن بدونها ان نتصور اغنية «موسكو مدينتي»

«احراشك اهوى من حولك وجسورك، ارجوحة نهرك..»

وكان لا يزال حيا في الذاكرة مقال ارسل لصحفي كريفيتسكي في مجلة «كراسنايا زفيزدا» (النجمة الحمراء) عن مأثرة خالدة للابطال الثمانية والعشرين من فرقة الجنرال بانفيلوف في معركة «دوبوسيكوفو» للسكك الحديدية في ضواحي موسكو، ومنها ظهرت في القصيدة صور لأبناء وطني «الاكثر اقداما في الدرب».

لحنت «موسكو مدينتي» لأول مرة في حفلة «دنيبروبتروفسك» بالقرب من مدينة تشيتا. ولحنتها مع الفرقة المغنية الاحادية ماريا بايالو

وتحكي ماريا

- تصوروا الليل في محطة سكة حديدية، وخشبة مسرح مصنوعة من عربات بضاعة سطحية، والى جانبها مباشرا قطارات عسكرية متوجهة الى الجبهة ودبابات ومدافع مغطاة. والوجوه الصارمة للمقاتلين مرتدين خوذاتهم ورشاشاتهم على صدورهم، كنا مضطربين كما لم نضطرب ابدا. ولكن ماذا جرى بعد ذلك. لقد حملونا على اعادة لاغنية خمس مرات، ولن انسى ابدا عيون المقاتلين واللقاء مشتعلة بالتصميم والغضب والمتألقة بالكبرياء والحزن.

عند الكيلومتر ٢٣ من طريق موسكو لينينغراد حيث تم منذ ٤٣ عاما صد العدو المندفع الى موسكو تشمخ في السماء ثلاثة حواجز ضخمة من خرسانة المسلحة تخليدا لذكرى المدافعين الابطال عن العاصمة. وعلى قاعدة النصب ثبتت لوحة غرانيتية مكتوب عليها الكلمات التي كانت مثل اليوم من الاغنية الحبيبة تشمخ

«حاجب الاعداء يلد ظن».

● يوري بيريوكوف ●

(استاذ الاكاديمية العسكرية السياسية التي تحمل اسم لينين)

ألحان : اسحق دونايفسكي
شعر : مارك ليسيانسكي
وسيرغي اغرانيان

اني في الأرض كثيرا طفت
بكاس عشت
بخنادق عشت
وبخابيء ادغال كانت كالمهد الى
ودفنت مرارا وأنا حي
دب الفرقه ويحيي عديد الوجد
لكني اعز بموسكو واعتاد نشيدي
في كل مكان اذ اهمو يعطر ترديدي
يا عاصمتي، يا غاليتي
وحبيبة عمري الغالية
موسكو انت الذهبية
احراشك اهوى من حولك
وجسورك، ارجوحة نهرك
اهوى ساحتك الحمرا
دقات انسعات بقصرك*
لا تصمت حقك الأخير

فوق دروبك، وسط نيران
يا عاصمتي، يا غاليتي
وحبيبة عمري الغالية
موسكو أنت الذهبية
الفصل الموحل لن ننسى في ذات خريف
لمعان حراب، دبابات ذات صريف
وستبقى ذكرى ثمانية وعشرين**
من ابنائك وسط القصف
لأكثر اقدام في الدرب
حاجب الاعداء بلد ظن
شامخ رأسك لن ينحني
يا عاصمتي يا غاليتي
وحبيبة عمري الغالية
موسكو انت الذهبية

ترجمة ايمن ابو الشعر

● المقصود هنا قصر الكرملين وساعاته الضخمة الشهيرة

●● وهم الجنود السوفييت من فرقة الجنرال بانفيلوف المشهورة

من الأمثال الشعبية

● اللي بيدو صنعة مالك قلعة
● اهل السماح ملاح
● ابعث العاقل ولا توصيه
● اذا عشقت اعشق قمر
● القرد بعين امه غزال
● العد اعوج راحله صحيح
● اذا قلبت المشاط ما بترخص اللحى
● ان كان حبيبك عسل لا تلحسه كله.
● البيت معمور وصاحبه بيدور
● الحب يلعب

(اختارتها سامية احمد اسدي - دير الأسد)

كلمات متقاطعة

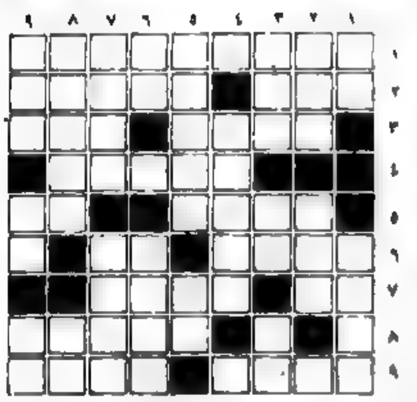

●□ اعداد : وسيم ورنده مروان عمري - صندلة □●

الكلمات الأفقية

١) دولة اوروبية صغيرة
٢) من الفواكه - عاصمة اشتراكية (معكوسة)
٣) شولا (معكوسة) - في الجسم
٤) رجلاي (معكوسة)
٥) موقع تاريخي قرب طبريا (معكوسة) - بحر
٦) اسم علم مؤنث - من الاقارب
٧) متماثلان - برهن
٨) الغالب
٩) اذكى من - برفع

الكلمات العمودية

١) والدة - عالم
٢) شجر مثمر - قرية عربية
٣) ابلغ (معكوسة) - عملة آسيوية - ضمير متصل
٤) ابليس
٥) دكان (معكوسة) - ارسل (معكوسة)
٦) اداة نصب (معكوسة) - عرب
٧) قرية عربية جليلية - مسرح
٨) اخفف الأحزان - حرف عطف
٩) من الحيوانات - حرف جر - احصل على

●○ حل لغز العدد الماضي ○●

الكلمات الأفقية
١) يستقلان
٢) مطروح
٣) ان - سوس - نال
٤) عون - ابر
٥) القي - عربي
٦) رحل - يلم
٧) عر - روح - نص
٨) فيس - ل ل
٩) ر - ابن بطوطة

الكلمات العمودية
١) يافا - الزهار
٢) سول - سر
٣) سم - قل - قط
٤) ن - نس - ري - و
٥) دول - اوسط
٦) اوس - حب
٧) عن - ارم - ان
٨) البيك
٩) الدويب

الاتحاد

الـــى بــرلــيــن

□ كانت موقعة ستالينغراد نقطة تحول في مسار الحرب الوطنية العظمى فمنذ هذه اللحظة بدأ الهجوم الجبار للجيوش السوفييتية على جميع الجبهات، وقد اخذ العدو يتقهقر ولكن دارت مواقع ومعارك عديدة، من بينها معركة كورسك الشهيرة، والمعارك التي نشبت على نهر الدنيبر ومن اجل السيطرة على مدينة كييف، ومحاصرة الفاشيست في اوكسراينه عند كورسون - شيفتشينكوفسكي، وازالة الحصار الفاشي لمدينة لينينغراد وتحرير مدينتي سيفاستوبول واوديسا، وعملية «باجراتيون» الكبرى التي انتهت بتدمير القوات الفاشية وطردها من بيلوروسيا

لقد أزاحت القوات السوفييتية الغاصبين عن كافة الاراضي السوفييتية وجاءت بالحرية الى البلدان الاوروبية المقهورة، فهي قد حررت بولندا ورومانيا وبلغاريا والمجر، وخاضت المعارك من اجل تحرير تشيكوسلوفاكيا ويوغوسلافيا

وفي ربيع ١٩٤٥ وصلت الجيوش السوفييتية الى مدينة برلين عاصمة المانيا الفاشية وفي السادس عشر من ابريل ١٩٤٥ بدأت آخر المعارك الكبرى في الحرب الوطنية العظمى.. بدأت معركة برلين.

في تمام الساعة الثالثة بتوقيت برلين، قبيل فجر اليوم السادس عشر من ابريل تعرضت خطوط الدفاع الفاشية لشبكة نيران كثيفة مباغتة، وبذلك بدأت جبهة بيلوروسيا الاولى، بقيادة المارشال جوكوف، زحفها الى برلين

كل الكائنات الحية بادرت وقتها بالاختفاء والالتصاق بالارض ولاذت المدفعية الداشية بالصمت المطبق، فكيف يمسي لها ان ترد وقد كان من الصعب ان يرفع احد رأسه او يحرك يده

لتصق لجندي روشكي بالارض مع الآخرين جميعاً التصق بالارض وهو يفكر

ما هذا؟ الليل دامس الساعة الثالثة بتوقيت برلين. كيف يجري هذا القصف المدفعي الماحق؟ اهي محاولة اختراق؟! ولكن كيف يحدث الاختراق ليلاً؟ كيف يتأتى الهجوم في جنح الظلام؟ كيف تشق الدبابات طريقها في عر النهار لا تكاد ترى شيئاً! وكيف تصوب المدفعية الميدانية نيرانها؟ وكيف يستطيع الجنود القيام بالهجوم؟ كيف... كيف؟

ويشحذ روشكي التفكير لكنه يعجز عن ادراك اي شيء. لعل الروس قرروا اشاعة الرهبة في النفوس ولعلهم ببساطة قد أخطأوا التوقيت

والجنود الآخرون أيضاً عجزوا عن الادراك، بل الجنرالات بدورهم اصيبوا بالحيرة

المدفعية تهدر وتهدر

لقد دبر الروس مخططا غامضاً. استمر القصف الناري العاصف المدمر ثلاثين دقيقة وكما بدأ بغتة توقف فساد الصمت والسكون والهدوء جميع المواقع

خرج من الملاجىء جنود الفاشيست المسلمون، كما خرج الجنرالات. وخرج أيضاً الجندي روشكي وأخذ يتطلع حواليه

وفجأة..

ما الذي حدث؟ في البداية لم يفهم احد شيئا. روعت اعين الفاشيست بعشرات الشموس المتلألئة التي تعمي الأبصار.

أغلق الفاشيست عيونهم. ما هذا؟! ثم فتحوها فاذا بهم يرون الضياء غامراً كما في وضح النهار، سرى الضوء وعاجما كانوا ساقطاً ظلالاً قبيحة

الآن فقط أدرك الفاشيست انها أضواء كاشفة. فقد كانت بالفعل كشافات سوفييتية ضخمة تمتد لعدة كيلومترات على طول الجبهة، وهي اذا أضاءت كلها دفعة واحدة قد احالت الليل الى نهار.

الضوء يعمي العدو ويصيب اعين الفاشيست بغشاوة. على حين يساعد الضوء قواتنا وينير الطريق لدباباتنا ومدفعيتنا ومشاتنا وسائر وحداتنا

استبدت الحيرة بالفاشيست. فتلك ظاهرة لم يسبق لها مثيل.

وتندفع نحو العدو موجة الهجوم الظافر اللتي لا يرد. وها هي الطائرات السوفييتية تحلق في السماء وتسدد الضربات الساحقة بما لها من ضربة لا مثيل لها في العنف والضراوة

(قصة : سرجي الكسييف)

الاتحاد

المحرر المسؤول توفيق طوبي

●

مكاتب التحرير والادارة:
شارع الحريري ٩، حيفا
هاتف ٥١١٢٩٦/٧ - ٠٤

عنوان المراسلات:
ص.ب ١٠٤ حيفا - ٣١٠٠٠

المطابع:
شارع الوادي ٤٣، حيفا هاتف ٦٧١٤٥٧ - ٠٤

كنا هناك، حزباً واتحاداً وأفراداً، في يوم النصر على النازية!

● كما انتهت الحرب: جنود سوفييت يرفعون العلم الاحمر فوق الرايخستاغ (البرلمان الالماني) - برلين ١٩٤٥

يا عمال العالم اتحدوا!

الاتحاد

جريدة يومية

* الخميس ٩ أيار ١٩٨٥، الموافق ١٩ شعبان ١٤٠٥ هـ * "אל-איתיחאד"

* العدد ٤١/٣٠٢ * ٨ صفحات * الثمن: ٣٠٠ شيكل * AL-ITTIHAD

Vol. 302/41 - 9.5.1985 - Price: 300 Shekel מחיר 300 שקל

تحية الحزب الشيوعي الاسرائيلي الى الحزب الشيوعي السوفييتي

لن ننسى ولن نسمح بنسيان إسهام الاتحاد السوفييتي الحاسم في سحق الفاشية

● تل ابيب - أرسلت اللجنة المركزية للحزب الشيوعي الاسرائيلي، مؤخراً، رسالة تهنئة الى اللجنة المركزية للحزب الشيوعي السوفييتي بمناسبة الذكرى الاربعين للانتصار على الفاشية هذا نصها

«رفاقنا الاعزاء،

«يسرنا ان نبعث اليكم، وعبركم الى جميع الشيوعيين السوفييتيين والى الشعب السوفييتي العظيم، بأحر التحيات الاخوية والقلبية بمناسبة الذكرى الاربعين للانتصار على الفاشية النازية...

«لقد اظهر الشعب السوفييتي المجيد وجيشه البطل خلال الحرب الوطنية العظمى بطولات وتضحيات لم يسبق لها مثيل ساهمت بشكل حاسم، في سحق آلة الحرب الهتلرية والعسكرية اليابانية، وانقذت البشرية من كابوس العبودية الفاشية.

«وعلى الرغم من الدمار الرهيب لآلاف المدن والقرى السوفييتية والعشرين مليون ضحية التي سببتها الحشود الفاشية نجح شعب السوفييتي بقيادة الحزب الشيوعي السوفييتي في إزالة ركام الحرب وفي تحقيق انجازات جبارة في جميع مجالات بناء الاشتراكية مما تمخض عن رفع المستوى الحضاري والمادي للشعب السوفييتي بشكل جوهري وفي تأسيس مجتمع اشتراكي متطور.

«وإن انتصار الجيش السوفييتي غيّر، كيفياً، توازن القوى في العالم وعزز العملية التاريخية في الانتقال من الرأسمالية الى الاشتراكية وأدى الى انهيار النظام الاستعماري للامبريالية والى بروز حركات تحرر قومية مكافحة وقوية في آسيا وافريقيا وامريكا اللاتينية.

«إننا لن ننسى ولن نسمح بنسيان ان انتصار الجيش السوفييتي على الحشود النازية ساهم، بشكل حاسم، في تحرير شعوب اوروبا وانقذ الملايين من الابادة، ومن بينهم الملايين من اليهود.

«إننا لن ننسى ولن نسمح بنسيان ان انتصار الجيش السوفييتي التاريخي في ستالينغراد أجبر الجيوش الفاشية على ان تتراجع من شمال افريقيا، قريبا من فلسطين، ومنع غزوهم لفلسطين وانقذ المجتمع اليهودي من الابادة والشعب العربي من العبودية.

«رفاقنا الاعزاء،

«إننا نقدر مشروع الاتحاد السوفييتي للسلام في الشرق الاوسط ومبادرة الاتحاد السوفييتي لعقد مؤتمر دولي لاحلال السلام في منطقتنا باعتبارها الخطة والطريقة الوحيدة لاخماد بؤرة الحرب في الشرق الاوسط، التي تشكل خطراً على السلام العالمي.

«إننا نعين، بشدة، قرار الرئيس ريغن الذي يقدم قاعدة لترميم النازية والمصالحة مع مجرمي الحرب الالمان. وذلك بقيامه بتشريف ذكرى الجنود النازيين والـ «اس. اس» (المجنزرات الهتلرية) في مقبرة بيتبورغ. ان هذا تدنيس لذكرى الملايين من ضحايا النازية، ابناء جميع الشعوب، ومن بينهم (٦) ملايين يهودي.

«وان الدوائر الصهيونية الحاكمة في اسرائيل جاحدة لفضل الاتحاد السوفييتي، فقد وقعت على اتفاق التحالف الاستراتيجي مع الامبرياليين الامريكيين ضد الاتحاد السوفييتي وضد حركات التحرر القومية وضد دول مستقلة في الشرق الاوسط وافريقيا وامريكا الوسطى وآسيا. ووعدت هذه الدوائر الى المقدمة ووافقت على مساعدة اسيادها الامريكيين في التحضير لمشروع «حرب النجوم» التي يشكل تهديدا قطعيا بتعميم البشرية. وهي تعارض اشتراك الاتحاد السوفييتي في عملية التوصل الى تسوية في منطقتنا.

«ان حزبنا الشيوعي يبذل كل الجهود في النضال ضد التحريض على الاتحاد السوفييتي الذي هو تحريض على السلام والتقدم.

«وبمناسبة الذكرى الاربعين للنصر على الفاشية فاننا نعبر عن احترامنا واعترافنا بفضل الاتحاد السوفييتي الذي انقذ البشرية من الهمجية الفاشية. ونعبر عن تقديرنا العالي للاتحاد السوفييتي، معقل السلام والاستقلال القومي والديمقراطية والاشتراكية.

«لتحيى الذكرى الاربعون للنصر على الفاشية!

«ليحيى الاتحاد السوفييتي وجيشه البطل، حصن السلام!

«ليحيى الحزب الشيوعي السوفييتي المجيد!

«لتحيى الصداقة بين شعوب اسرائيل والاتحاد السوفييتي!

«ليحيى السلام والاشتراكية!»

اللجنة المركزية للحزب الشيوعي الاسرائيلي

مائير فلنر - السكرتير العام

١٩٨٥/٥/٢

كلمة الاتحاد

كنا هناك..

وأثبتنا ان التاريخ إن أمهل فإنه لا يهمل!

■ كنا، حزباً واتحاداً وأفراداً، في حيفا - فلسطين - في ذلك اليوم الخالد أبد الدهر: التاسع من أيار ١٩٤٥ يوم الاستسلام النهائي للجحافل النازية وانتهاء الحرب العالمية الثانية.

ونتصفح صفحات عدد ١٣ أيار ١٩٤٥ من الاتحاد الاسبوعية، فإذا بانتصارنا العالمي يندمج بانتصارنا المحلي بدخول «الاتحاد» في عامها الثاني، وكان عنوان الافتتاحية: «جريدتنا في عامها الثاني - لقد قمنا بواجبنا في خدمة شعبنا، وسنعمل دوماً لمصلحته معتمدين بحقنا على باطل أعدائه».

ومما جاء فيها:

«سوف نناضل، باستمرار، ضد الفاشستية كفكرة وأسلوب في الحكم والعلاقات، وسوف نفضحها أينما اختبأت وحيثما تسترت. ولن يثنينا عن عزمنا شيء لاننا مؤمنون بعدالة قضيتنا واستقامة سياستنا وصحة نظريتنا.

«وأيمانا بالقسم الغالي الذي لم نحد عنه، طول تاريخنا المجيد، نريد أن نقول:

«هذه هي سياستنا العامة للمرحلة الجديدة. هذه هي سياستنا التي استوحيناها من مصالح شعبنا والتي شجعنا على المضي فيها تأييد شعبنا. ولن نحيد عن النضال في سبيل تحقيقها ما دامت في أيدينا أقلام تكتب وما دام حوالينا انصار يؤازرون وجماهير تريد الى ان ينال وطننا العزيز حرية كاملة وسعادة شاملة ينعم في ظلها جميع ابناء هذا الوطن المقدس».

وعلى عرض الصفحة الاولى قرأنا العناوين التالية: «يوم النصر نصر الحرية على الاستعمار في كل مكان. احتفالات العمال. انتصارات الشعوب. دحر الطغيان. الافراج عن إخواننا السجناء. بيان عصبة التحرر الوطني».

وتصدرت رسالة موسكو، بالطبع، انباء الاحتفالات بيوم النصر، وفي بلادنا تصدرت حيفا والناصرة انباء هذه الاحتفالات الجماهيرية (انظر ما نشرناه عنها في الصفحة الاخيرة من هذا العدد).

وكانت احتفالات عمالنا، في القدس ويافا، بالنصر على النازية قد تصدرت الصفحة الاولى من عدد «الاتحاد» السابق، ٦ أيار وتخللتها «اناشيد من الفرق الرياضية وهتافات حماسية تحية للجيش الاحمر، جيش العمال، وقراءة الشارات من ملحمة الجواهري الخالدة عن معالم الشده»

وامتزجت الفرحة بفرحة اضطرار حكومة الانتداب البريطاني الى اطلاق سراح العديد من السجناء السياسيين العرب الفلسطينيين المشاركين في ثورة العام ١٩٣٦ وكان شعار وأطلقوا سراح السجناء السياسيين» على رأس الشعارات التي حملنا في مسيرات ومهرجانات يوم النصر على النازية قبل اربعين عاما.

وقرأنا على الصفحة الاخيرة من ذلك العدد التاريخي من «الاتحاد» تعليقاً تحت عنوان «نحن والعالم بعد المعركة - شعبنا وانتصار الشعوب» نرى الآن انه احتوى على تحذير تنبؤي. فقد جاء فيه:

«انتصار الشعوب على النازية لا يعني انتصاراً نهائياً تاماً على الاستعمار والقضاء على جذوره. انما يعني بدء مرحلة جديدة يتيسر للقوى المتحررة فيها اجتثاث النازية من جذورها فكرياً واقتصادياً. ولذلك فالعقلية الرجعية في بلادنا لا تريد ان يشعر الشعب بهذا الانتصار على النازية والتعبير عن امانيه الوطنية التحررية. وها نحن نرى هذه العقلية تدعو الشعب لتأييد عناصر استعمارية جديدة في انجلترا وامريكا عن طريق افساد مفاهيم الشعب. ان مقاومة هذه العقلية ومكافحة الاخطار الناشئة عنها انما يفسح مجالا امام الشعب للتقدم نحو التحرر والاستقلال».

هنا وعلينا ان نتذكر، حتى نفهم عمق هذه النبوءة وصراحتها، أنه كان علينا ان ننتزع الكلمات انتزاعاً من بين فكي الرقيب العسكري البريطاني.

لقد بذلنا اقصى الجهد في محاربة هذه العقلية الرجعية - عقلية استجداء المستعمرين واعوانهم ان «يتحننوا» علينا بفتات موائدهم - ولكن كان ان أدت هذه العقلية الرجعية الى الانسياح في المجال امام المستعمرين وحلفائهم الصهيونيين في تمرير المؤامرة الكبرى على شعبنا، كارثة العام ١٩٤٨!

لقد كنا هناك، قبل اربعين عاماً، في عرس الانسانية الاكبر. كما كنا هناك، في العام ١٩٤٨، تحت خرائب النكبة الكبرى التي لم يستطع شعبنا، بجريرة العقلية الرجعية اياها التي سيطرت على قياداته التقليدية وعلى الجامعة العربية، ان يتفاداها.

ولذلك نتوجه في هذا اليوم العظيم، وبحق اننا كنا هناك، نزغرد في ٩ أيار ١٩٤٥ ونموت ونبكي في العام ١٩٤٨، الى شعبنا - الفلسطيني والاسرائيلي والى جميع قياداته الوطنية والصادقة ان: ارحموا شعوبكم وابتعدوا عن العقلية الرجعية الكارثية، العقلية التي كانت لولا خيانة «حلفائه» الامريكيين والبريطانيين، تجب ان تندثر مع اندثار آخر معاقل النازية في ٩ أيار ١٩٤٥.

كنا هناك، وسنكون هنا حتى يتحقق هذا الامر المصيري.

وسيتحقق لا محالة حتى ولو تأخر موعده. فقد كنا ايضا، خصوصاً في ٩ أيار ١٩٤٥ ان التاريخ إن أمهل فإنه لا يهمل!

[«الاتحاد»]

بيان حركة «الصداقة» بمناسبة ذكرى النصر على النازية

الحاجة الى الصداقة مع الاتحاد السوفييتي مماثلة لحاجتنا الى الهواء من أجل التنفس

● نحن مدينون بدين كبير للاتحاد السوفييتي الذي ضحى ب ٢٠ مليوناً من ابنائه من أجل دحر الجيش النازي ـ جنباً الى جنب مع قوى أخرى تواقة الى الحرية ـ ومن اجل تحرير شعوب أوروبا من العبودية والبهود من الابادة. لن ننسى، ابداً، الانتصار في ستالينغراد الذي غير مجرى الحرب واضطر الجيوش الفاشية الى الانسحاب من شمال افريقيا ومنع احتلال النازيين فلسطين.

في هذا اليوم التاريخي، التاسع من أيار، تدعو حركتنا حكومة اسرائيل الى وقف حملة التحريض ضد الاتحاد السوفييتي والى الغاء المعاهدة الاستراتيجية التي وقعت عليها مع ريغن ... حل قضية ... والى عدم الاسهام في البرامج الامريكية الموجهة ضد الاتحاد السوفييتي ... والمشاركة في برنامج حرب الكواكب. لأن هذا كله ينافي مصلحة اسرائيل. ان اشتراك الاتحاد السوفييتي في احلال التسوية العادلة في منطقتنا هو الضمان للسلام الحقيقي الثابت ولامن اسرائيل ومستقبلها.

في هذا اليوم التاريخي، نبعث بتحية حارة الى شعوب الاتحاد السوفييتي ونرحب بوفد الجمهوريات السوفييتية الذي سيشارك في الاحتفالات بمناسبة الذكرى الاربعين للانتصار على المانيا النازية والتي ستكون في مركزها المهرجان الذي سيجري يوم السبت ٨٥/٥/١٨ في غابة الجيش الاحمر في جبال القدس.

٩ أيار ١٩٨٥

● حركة الصداقة بين اسرائيل والاتحاد السوفييتي ●

ـ تقدمو ... هن ... حوار ... تزع الثقة ... الحكومة ...

ماير فلنر : «الجبهة» تمتنع لأن الثقة يجب أن تنزع عن الحكومة و«هتحياه» معاً

● ويطالب بوقف سياسة البطش في لبنان ● بيلد («المتكديت») يتمنى لو تكون كل الحكومة مثل فايتسمان «المؤيد للسلام» !! ●

● القدس ـ لمراسلنا البرلماني علي بشير ـ اسقطت الكنيست، امس (الاربعاء)، بأغلبية (٦٢) صوتا من اعضاء الائتلاف الحكومي ضد (٥) نواب كتلة «هتحياه» اقتراح نزع الثقة الذي عرضته على الكنيست، باسم كتلة «هتحياه»، عضو الكنيست غئولا كوهين.

وقد جاء في كلمتها ان الوزير فايتسمان كان يسرب بعض الامور بشأن المفاوضات بين بيغن وكارتر ويرشد الامريكان حول كيفية الضغط على بيغن لاجل فرض «السلام» المصري ـ الاسرائيلي والتوقيع على اتفاقيات كامب «ديفيد» في حينه واضافت: «اذا كان رئيس الوزراء الحالي شمعون بيرس يدافع عن عيزر فايتسمان فهو لا يستحق ان يكون وصيا على دولة اسرائيل وبحثها ولذا يتوجب نزع الثقة عن حكومته».

ورد على الاقتراح باستهزاء وزير الطاقة، موشيه شاحل الذي وصف فايتسمان بأنه بطل وقال ان الهجوم عليه يكمن فقط في ان بعض الاوساط غاضبة عليه لانه تركها وانضم الى المعراخ.

وتكلم عن كتلة الجبهة الديمقراطية النائب ماير فلنر الذي وصف اقتراح نزع الثقة بانه اقتراح مبتذل مضيرا ذلك بقوله: ان «هتحياه» تؤيد سياسة الحكومة وليس هناك اي فرق بين سياستها، ولذا فنحن نريد نزع الثقة عن الحكومة و«هتحياه» معاً.

اما بشأن موضوع نزع الثقة فقال: هل هناك شيء لا يعرفه الامريكان عن اسرائيل بل الانكى من ذلك ان حكومة اسرائيل تتلقى الاوامر من النظام الامريكي ولذا ـ اضاف ـ فان اقتراح نزع الثقة عن الحكومة فيما يتعلق بالوزير فايتسمان هو امر مضحك حقا لان واجب الساعة يقضي بان نطالب جميعا باستقلال اسرائيل الحقيقي وعدم ربطها بالامبريالية الامريكية.

وهاجم فلنر سياسة حكومة اسرائيل قائلا اما في قضية حرب لبنان فان الحكومة لا تزال حتى الآن تماطل لجنة تحقيق وهي مستمرة في سياستها الاجرامية هناك واضاف: ان الجنرال لحد صرح بان جنودا اسرائيليين يطلقون النار في جزين على المواطنين. كما هاجم سياسة اسرائيل الرسمية في علاقاتها مع الطغمة الدكتاتورية والعنصرية في جنوب افريقيا وجنوبي امريكا، خصوصا في الوقت الذي تحتفل فيه الانسانية التقدمية بمرور اربعين عاما للانتصار على النازية.

وهاجم فلنر الحكومة وكتلة «هتحياه» اللتين لا تسمحان للكنيست ان يبحث موضوع زيارة الرئيس الامريكي، ريغن، للقبور الجنود النازيين في بيتبورغ في المانيا الغربية ووضعه الزهور على مقابرهم. وقال: اين هؤلاء الذين يدعون تمثيل الشعب اليهودي !! ورئاسة الكنيست اقرت قرار استنكار لزيارة ريغن المذكورة.

وخاطب فلنر اعضاء الكنيست بشأن وجود رئيس منظمة الارهاب اليهودي عضو الكنيست اليعزر فالدمان في داخل البرلمان الاسرائيلي قائلا: انه عار على الكنيست ان يجلس هنا واحد كهذا طالب بقتل جماعي للعرب، فقط لكونهم عربا، بل اعرب عن استعداده للاشتراك بنفسه في عملية القتل.

واختتم فلنر كلمته قائلا ان كتلة «الجبهة» مع اقتراح نزع الثقة عن الحكومة و«هتحياه» ايضا. ولكن نواب «الجبهة» تمتنع عن التصويت على الاقتراح كهذا.

ومن اعطي النائب فلنر حق الكلام كمستنع بعد عملية التصويت هاجم الوزير فايتسمان على قوله انه لا يؤيد اقامة دولة فلسطينية وقال انه لا يمكن اقامة سلام عادل وثابت او اي سلام امن لاسرائيل من دون الموافقة على اقامة دولة فلسطينية مستقلة للشعب العربي الفلسطيني في الضفة الغربية وقطاع غزة المحتلين.

وكان تكلم حسب «المتكديت» ماتي بيلد فقال: يا ليت كل اعضاء الحكومة مثل فايتسمان فهو الوحيد الذي يؤيد السلام ـ هذا في الوقت الذي كان سيله فايتسمان بقوله انه لا يؤيد اقامة دولة فلسطينية. فاي سلام هذا يا دكتور «المتكديت»!! اليس هو الاستسلام الذي تطلبه اسرائيل من الشعب الفلسطيني وقيادته الشرعية !!

الجبهة الدمقراطية للسلام والمساواة

بمناسبة ذكرى الاربعين لوفاة المناضل الفلسطيني الكبير رئيس بلدية رام الله :

كريم خلف

يقام يوم السبت ٨٥/٥/١١ الساعة الثالثة بعد الظهر، في قاعة بيت الصداقة، في الناصرة

حفل تأبين للفقيد الكبير

يتكلم فيه شخصيات وطنية معروفة من اسرائيل والمناطق المحتلة.

يرجى اعتبار هذا الاعلان دعوة عامة لكل المؤسسات والهيئات الوطنية والجماهير الشعب عموماً الذين تعز عليهم ذكرى المناضل طيب الذكر كريم خلف، وتعز عليهم القضية الوطنية العادلة لشعبنا العربي الفلسطيني.

نصر ساحق تحققه «الجبهة» في انتخابات اللجنة المحلية في المزرعة

● الجبهة تفوز باكبر عدد من الاصوات وتضاعف تمثيلها في اللجنة ●

● المزرعة ـ لمراسلنا محمود ابو شنب ـ أحرزت قائمة جبهة المزرعة الدمقراطية نصراً ساحقاً، امس، على جميع القوائم التي خاضت الانتخابات للجنة المحلية في القرية. وكانت القائمة الاولى اذ حصلت على (١٩٢ صوتاً) وعلى مقعدين في اللجنة.

وجدير بالذكر ان قائمة «الجبهة» كانت حصلت في الانتخابات السابقة قبل أربع سنوات على (٥١ صوتا) وعلى مقعد واحد في اللجنة. ولكنه، باحرازها نه المزارعة استطاعت هذه المرة ان تزيد اصواتها ب (٣٧٦٪).

وكانت خاضت الانتخابات للجنة المحلية في المزرعة، التي جرت امس الاول (الثلاثاء ٨٥/٥/٧) ثماني قوائم، وكانت النتائج كالآتي:

● جبهة المزرعة الدمقراطية ١٩٢ صوتاً = مقعدين

● المزرعة للوحدة ورأسها السيد أحمد آغا ١٨٨ صوتاً = مقعدين

● قائمة السلام، ورئيسها السيد احمد عبد ١٧٠ = مقعدين

● قائمة الإصلاح، ورئيسها السيد محمد اصلان ١٤٧ صوتا = مقعد واحد

● قائمة التضامن، ورئيسها السيد ... عوض ١٣٤ صوتا = مقعد واحد

● قائمة الضمير ورأسها السيد ابراهيم عوض ١١٧ صوتا = مقعد واحد

● قائمة التعاون ورئيسها السيد خليل اصلان ٤٣ صوتا = سقطت

● قائمة العمال والفلاحين ورأسها السيد حماده عوض امتنع اصحابها عن التصويت

أما عدد اصحاب حق الاقتراع فيبلغ (١١٦٠)،

وعدد المصوتين (١٠٠٤)

وعدد الاصوات الصحيحة (٩٩١)

وعدد مقاعد اللجنة (٩).

هذا وكانت قائمة «الجبهة» بذلت الجهود الكبيرة قبل الانتخابات من اجل توحيد اهالي المزرعة في قائمة واحدة لفرض الانتخابات تحت شعار مجلس محلي مستقل لقرية المزرعة، وما لم تثمر جهود «الجبهة» في هذا الاتجاه اضطرت الى خوض الانتخابات وحدها.

ويشار الى ان منح عدد الفئة الكبيرة من المزرعة لقائمة «الجبهة» مؤشر الى اصرار اهالي المزرعة على تحقيق حقهم الدمقراطي في انتخاب مجلسهم المحلي المستقل، وهذا هو الشعار الذي نادت به «الجبهة» طوال الوقت، وربما كان هذا النصر الساحق للجبهة في انتخابات اللجنة المحلية في المزرعة مؤشر آخر الى نصر اكبر في انتخابات الهستدروت.

حرمان ثمانية عاطلين عن العمل من يانوح من رسوم البطالة

● يانوح ـ لمراسلنا ـ وجه مكتب العمل في ترشيحا يوم ٨٥/٤/٢٨ ثمانية عاطلين عن العمل من قرية يانوح الى العمل في مصنع «شطراوس» في نهريا وهم حسين عجيب وسعيد حمدان ... سعيد واحمد سيف ورسلان حري ويوسف ظاهر ويوسف شيا وصالح مركوس، الا ان المسؤول في قسم القوى العاملة في المصنع اشترط قبولهم الى العمل بموافقتهم على العمل بموجب نظام الورديات، وذلك دون توفير وسيلة نقل تنقلهم من العمل واليه.

ورفض العمال هذا الشرط وعادوا الى مكتب العمال في ترشيحا. الا ان الموظف رفض تسجيلهم عاطلين عن العمل وحرمهم بذلك، من حقهم في تقاضي رسوم البطالة، علما بأن جميعهم من ارباب العائلات وان اوضاعهم المادية صعبة جدا.

ويشار الى ان حديثا يدور في القرية ومفاده ان لمجلس عمال مركز الجليل ضلعا في الامر وان الشرط التعجيزي الذي وضعه مسؤول القوى العاملة في مصنع «شطراوس» امام العمال جاء لاسباب سياسية.

لجنة الانتخابات المركزية توافق على اشراك «الجبهة» في مراقبة الاقتراع والفرز في «الصناديق المتنقلة»

● تل ابيب ـ لمراسل خاص ـ استجابت لجنة الانتخابات المركزية لطلب تمثيل «الجبهة» فيها بتمكين كافة القوائم التي تخوض انتخابات الهستدروت من مراقبة سير عملية الاقتراع وفرز الاصوات في الصناديق المتنقلة التي توضع، في الاساس، لخدمة المواطنين العرب في النقب.

وقررت اللجنة تأمين تنفيذ هذا القرار في كافة الصناديق المتنقلة الثمانية التي ستوضع في اوساط العرب في النقب.

ويذكر انه في الانتخابات الماضية للهستدروت اثيرت الشكوك حول صلاحية الاصوات في الصناديق المتنقلة التي وضعت في اوساط العرب في النقب، وكان ممثلو «الجبهة» منعوا بالقوة، في تلك الانتخابات، من المراقبة على سير عملية الاقتراع كما منع منهم التواجد في اثناء فرز الاصوات في تلك الصناديق الامر الذي اثار، وبحق، شكوكا جدية حول صلاحية النتائج في تلك الصناديق.

وفاة طفلة في حادث طرق مؤسف في زلفة

● زلفة ـ لمراسلنا في المثلث الشمالي ـ توفيت يوم الاثنين الماضي، في زلفة الطفلة احلام حسن ربعاوي (١١ عاما) متأثرة بجراح اصيبت بها في حادث طرق مؤسف وقع داخل القرية.

ويتقدم اعضاء الحزب والشبيبة الشيوعية في زلفة بأحر التعازي الى والدي الفقيدة متمنين لهما الصبر وحسن العزاء.

وزارة المعارف تبعث ببلاغات فصل من العمل الى (٥٤٠٠) معلم

● تل ابيب ـ اعلن امس (الاربعاء) ان وزارة المعارف والثقافة ستبعث خلال هذا الاسبوع ببلاغات فصل من العمل الى (٥٤٠٠) معلم ابتداء من نهاية العام الدراسي الجاري.

ويتوزع هؤلاء المعلمين المفصولين على اربع مجموعات: ● (٢٣٠٠) معلم غير مثبتين ● و (١٦٠٠) معلم لم يجتازوا التعليم في الفترة التجريبية لهم ● و (١٠٠٠) معلم كانوا يعملون بموجب اتفاق خاص ● و (١٥٠٠) معلم متيجة اعطيت عنهم تقارير سلبية او انهم غير مؤهلين.

كذلك ابلغت الوزارة ما يقارب (٣٠٠٠) عامل في سلك التعليم بقرارها انهم لن يستطيعوا العمل باكثر من وظيفة ابتداء من السنة الدراسية القادمة كما كان ممكنا في الماضي.

لقاء لنجوم كرة القدم في الناصرة

● من مكتب «الاتحاد» في الناصرة ـ تقيم مدرسة الاعدادية «ب» في الناصرة يوم الاحد ٨٥/٥/١٢ في قاعة مطعم في متنزهات ... لقاء بين نجوم الكرة الشهيرين: زاهي ارملي وموشي سيناي ورفعت ترك وشالوم ... وشالوم روكان وشلبي الزيبل وعزمي نصار وايلي ... وايهد سيلاق ومحمد زعبي وجميل زحالقه وجابر ابو احمد.

وسيرصد ريع هذا اللقاء لدعم صف المكفوفين الاعدادي الوحيد في الناصرة ومنطقتها. ويذكر ان هذا النشاط هو ضمن النشاطات الاجتماعية التي قامت بها مدرسة الاعدادية «ب». فقد قامت في عيد الام باحياء حفلة تكريما للعجزة في الناصرة التي تركت الاثر الكبير لدى اعضاء الملجأ.

محاكمات «يوم الارض ـ ٨٢» مستمرة

● من مكتب «الاتحاد» في الناصرة ـ حكمت محكمة الصلح في الناصرة، بالسجن شهرين مع وقف التنفيذ لمدة سنتين على كل من رائف احمد وخالد امين وبغرامة مقدارها ١٢ الف شيكل على كل من محمد كامل حبيب الله وخالد سليمان وجمال كامل وذلك بتهمة «التحريض» و«الشغب» في يوم الارض ١٩٨٢.

والمحكومون الخمسة هم من شبيبة الحزب والجبهة في عين ماهل، وقد حركموا امام القاضي ... وترافع عنهم المحامي وليد ... وكان المحكومون قد اعتقلوا في حينه لفترات من يومين حتى سبعة أيام.

الطلبة العرب يستنكرون دس ادارة جامعة حيفا

● حيفا ـ لمراسلنا ـ استنكر الطلبة الجامعيون العرب ما اذاعه «صوت اسرائيل» بالعبرية في نشرته الاخبارية بعد ظهر امس، على لسان يوئيل دار، الذي جاء فيه ان خمسة من الطلبة العرب اصيبوا بجراح جراء شجار وقع بين فئتين من الطلاب.

وتوافق الطلاب الى مكتبنا مكذبين هذا النبأ العاري عن الصحة تماما، وقد اكدوا لنا ان المركز للهيكل البهودي العربي المنتمي للعرب برئاسة ... الى زيادة الفرقة ما بين الطلبة العرب ... بحثا وعلى ما يبدو فان المشاحنات الكلامية ما بين الطلاب العرب واتباع واعضاء حركة «المتكديت» التي اعقبت مظاهرة الطلبة العرب امس اصبحت في نظر الجامعة خمسة جرحى.

ومن اتصل مراسلنا بيوئيل دار تبين له ان هذا استقى معلوماته من ادارة الجامعة وحين اوضح له الامر اعرب عن استعداده لنشر تصحيح لما اذاعه «صوت اسرائيل».

الطلبة العرب واليهود التقدميون يتظاهرون ضد سياسة جامعة حيفا المعادية

● يطالبون بإعادة الطالبين مخول وفرح الى مقاعد الدراسة والغاء الحظر الصادر بحقهما في الوجود داخل الحرم الجامعي ●

● حيفا ـ لمراسلنا ـ عشرات الطلبة الجامعيين العرب واليهود التقدميون من جامعة حيفة تظاهروا، ظهر امس، امام بناية الجامعة احتجاجا على سياسة الاضطهاد والتمييز الموجه نحو الطلاب العرب ومن اجل الغاء قرار ابعاد الطالبين امير مخول وجعفر فرح عن مقاعد الدراسة والغاء الحظر عليهما في الوجود داخل حدودها الذي فرضته الجامعة عليهما.

وقد دعا المتظاهرون بالهتافات الى اقالة عميد الجامعة ونوابه ارنون سوفر، والى ابطال الحملة الرهيبة على الطلاب العرب في الجامعات. كما نادوا بالنضال اليهودي ـ العربي المشترك.

وقد رفع الطلاب اللافتات المندة بسياسة الجامعة والمنذرة من أخطار المستقبل. «اليوم هم وغدا انت»، «شرطة حيفا هي الفستوان ـ الترايج: جامعة حيفا» و«الفاشية لن تمر».

وتكلم في المظاهرة الطالب الجامعي نضال جبيلي مؤكدا ان سياسة الابعاد عن مقاعد الدراسة وعن الوجود داخل الحرم الجامعي الموجهة الى الطالبين المذكورين هي سياسة سوداء وتتوافق وسياسة قطع الاعناق التي تستهدف تصفية لجنة الطلاب العرب وقيادتها. وهي تلقى التشجيع من عميد الجامعة ورئيس المركز اليهودي ـ العربي ـ المركز السياسي المعادي للعرب.

وطالب جبيلي بايقاف هذه السياسة المعادية. ودعا الى اقامة لجنة نضال مشتركة يهودية ـ عربية للدفاع عن حرية التعبير والدمقراطية وحقوق الطلاب العرب في التنظيم في مجتمع التنمية.

ووجه نداءه الى جميع الطلاب والمحاضرين للالتفاف حول هذا النضال العادل.

وتحدث الطالب دالي رالي من حركة «كامبوس» فشجب سياسة الجامعة بالعنصرية الوحشية، وطالب بالغاء قراراتها ضد الطالبين المبعدين.

وتكلم الطالب صلاح شرقفة عن الحركة الوطنية التقدمية فطالب بلجنة تحقيق في الاحداث الاخيرة وبرفع الاقامة الاجبارية عن الطالب الجامعي عمر سعيد. واكد في كلمته ان سياسة الاضطهاد والتمييز التي يلقاها طلابنا في الجامعات انما هي موجهة ضد شعبنا الفلسطيني كله.

عمال «آتا» يستعدون للتظاهر امام مبنى الكنيست في مطلع الاسبوع القادم

● بنيامين غونين يزور العمال ويتفحص معهم آخر التطورات ● العمال يشكون أمامه تجاهل قيادة الهستدروت المعراخية والليكود لمطالبهم ●

● حيفا ـ محرر الشؤون النقابية ـ يسود الغليان والغضب اوساط العمال في مجمع «آتا» مع اقتراب موعد تنفيذ اغلاق الشركة وفصل العمال فيها ولذلك فهم يستعدون لاجراء مظاهرة عمالية ضخمة أمام مبنى الكنيست في القدس، يوم الاحد القادم (٥/١٢).

وقام النائب الجبهوي بنيامين غونين امس (الاربعاء) بزيارة الى مصانع «آتا» في حيفا التقى خلالها العمال الذين اشتكوا امامه تجاهل قيادة الهستدروت معهم وعدم تحركها، جديا، حل ازمتهم. وقال العمال لغونين ان «المعراخ والليكود» يستغلان العمال لتحقيق مكاسب سياسية خاصة بهما على حسابهم.

واكد غونين للعمال موقف كتلة «الجبهة» من نضالهم ودعمها لهم بكل الوسائل. كما اشار الى توجهه، باسم كتلة «الجبهة» الى جميع الكتل في الهستدروت للوقوف الى جانب عمال المجمع ودعم نضالهم ومطالبهم. وذكر العمال برفض تلك الكتل، جميعا، الاستجابة لتوجهه ودعوته.

وطلب العمال الى غونين التوجه الى وسائل الاعلام ومطالبتها برفع قضيتها عمال «آتا» ونشرها، على حقيقتها لاطلاع كافة المواطنين على معاناتهم وعلى مصيرهم القاسي الذي ينتظرهم قريبا. وعلى الفور قام غونين باجراء الاتصالات اللازمة لايصال كلمة العمال.

مدير ثانوية ام الفحم يهزأ من كل التوجهات ويصر على فصل عشرات الطلاب

● ام الفحم ـ مراسلنا في المثلث الشمالي ـ اصر مدير المدرسة الثانوية في ام الفحم على تنفيذ قرار الادارة بفصل رئيس مجلس الطلاب في المدرسة، سعيد حلبي محاميد ونائبه محمد رشيد محاجنة وعشرات الطلاب الاخرين.

وكان رئيس البلدية، هاشم محاميد، بعث برسالة الى مدير المدرسة يعلمه فيها ان الفصل غير قانوني وان مدير المدرسة يتحمل مسؤولية ما ينجم عن فصل هؤلاء الطلاب وزملائهم ومنع مدير المدرسة من فصل اي طالب. الا ان رد مدير المدرسة على ذلك، امام بعض اعضاء لجنة الاباء ومجلس الطلاب كان: «لا اعترف بسلطة البلدية ولا بلجنة الاباء وانا افعل ما اريد وتستطيع البلدية كتابة مئة رسالة وانا حر بالاجابة عليها او لا». وقد حاول المدير ارهاب لجنة الاباء وتهديد اعضائها باحضار الشرطة وطردهم، كما قام بالغاء حصة تعليم كاملة واستغل الوقت، بدل ذلك، للتحريض على الطلاب في داخل المدرسة بدعوى ان عملهم «غير شرعي» و«غير قانوني».

هذا وسيقام اليوم (الخميس) في المدرسة الثانوية في ام الفحم احتفال بيوم الطالب.

وكانت لجنة الطلاب ولجنة الاباء اصدرتا امس (الاربعاء) بيانا الى اهالي ام الفحم تضمنت فيه توضيحات عن ملابسات قرار ادارة المدرسة الثانوية بفصل اكثر من (٤٠) طالبا وطالبة بسبب اشتراكهم في مهرجان يوم الطالب القطري في الناصرة. واورد البيان القرارات التي اتخذت في اجتماع لجنة الاباء ومجلس الطلاب وهي ● التوجه الى ادارة المدرسة بالعدول عن قرار الفصل الجائر اي طالب نتيجة اشتراكه في يوم الطالب القطري ● في حالة تنفيذ قرار الادارة بالفصل تدعو جميع الطلاب الى التضامن مع زملائهم المفصولين واعلان الاضراب التام في المدرسة الثانوية حتى عادة الطلاب المفصولين، وتدعو جميع الطلاب الى الالتفاف حول مجلس الطلاب والالتزام بالهدوء ● في حالة اصرار ادارة المدرسة على فصل الطلاب تحمّل الادارة المسؤولية الكاملة عن النتائج اللاحقة ● يؤكد مجلس الطلاب في المدرسة انه جزء لا يتجزأ من اللجنة القطرية للطلاب الثانويين العرب ويؤكد مشاركته في جميع فعالياتها ونشاطاتها.

هذا وبعث رئيس اللجنة القطرية للطلاب الثانويين العرب في البلاد الطالب باسم دلش، برسالة احتجاج شديدة اللهجة الى مدير المدرسة الثانوية في ام الفحم شجب فيها خطوة الادارة التعسفية بفصل الطلاب بسبب اشتراكهم في مهرجان يوم الطالب القطري وطالبه بالغاء القرار واعادة الطلاب الى مقاعد الدراسة فورا.

أسعار الدولار الامريكي

● من البنك ـ ٩٧٩,٠٩ ش

● رسمي («بتسيغ») ـ ٩٥٨,٥٤ ش

● للمسافرين ـ ١١٣٧,٠٩ ش

● «السوداء» ـ ١٣١٠ ـ ١٣١٥ ش

اجتماعات لنصرة الجبهة في انتخابات الهستدروت

■ الخميس ٨٥/٥/٩

● يافا (العجمي)، الساعة ٨,٠٠ مساء يتكلم توفيق طوبي.

● الشيخ دنون مساء، يتكلم سالم جبران ويوسف مرعي واحمد عبد القادر سليمان.

● باقة الغربية، الساعة ٦,٠٠ مساء، يتكلم جورج طوبي والشاعر خيري منصور.

● تل أبيب (رمات ابيب)، الساعة ٨,٠٠ مساء، يتكلم ابراهام ميلاميد.

● بيتح تكفا، الساعة ٧,٣٠ مساء (بالروسية) يتكلم ... بيكر.

● كريات آتا، الساعة ٥,٠٠ مساء يتكلم شارلي بيطون وبنيامين غونين.

■ الجمعة ٨٥/٥/١٠

● رمات غان، الساعة ٨,٠٠ مساء يتكلم الفر غورجانسكي.

● كفرياسيف ٧,٣٠ مساء يتكلم حسن بشارة ويهوشواع ايرنا.

● الطيرة، الساعة ٦,٣٠ مساء يتكلم : ماير فلنر

● جت، الساعة ٦,٠٠ مساء يتكلم سالم جبران وعبد الحكيم سمارة.

● كركدة، يتكلم احمد يوسف وحنا أسعد حشيمه.

● كفرقرع، الساعة ٦,٣٠ مساء يتكلم توفيق زياد.

● عكا الساعة ٧,٣٠ مساء يتكلم محمد علي طه.

● دير حنا مساء يتكلم رمزي خوري.

● المقيبلة، الساعة ٧,٣٠ مساء يتكلم سليم القاسم وطلال قاسم ومروان ...

● بيت جن، الساعة ٦,٠٠ مساء يتكلم نايف سليم وسعيد نفاع والسيوريا ...

● ام الفحم، الساعة ٧,٠٠ مساء يتكلم بنيامين غونين.

● عبرة، مساء يتكلم غازي قاسم وحسن محاميد وغسان حبيب.

■ السبت ٨٥/٥/١١

● طمرة، الساعة ٧,٣٠ مساء في نادي الحزب يتكلم: زاهي كركبي وعادل ابو الهيجاء واحمد يوسف حجازي والشاعر نزيه خير.

● دبورية، مساء يتكلم عوزي بورشطاين.

● حيفا، الساعة ٧,٣٠ مساء في نادي الحزب في شارع ماريوحنا ٣٩، يتكلم توفيق طوبي وبنيامين غونين وادوار جريس.

● الطيبة، الساعة ٦,٣٠ مساء يتكلم جمال موسى وعبد اللطيف حبيب والمحامي عبد الرحمن حاج يحيى وعبد الحميد ابو عيطة وجميل ابو راس.

● كفرمندا يتكلم سميح غنادري.

● المزرعة، يتكلم جمال موسى.

● شعب، يتكلم رمزي خوري.

● ابوغوش، الساعة ٥,٠٠ مساء يتكلم ناظم بدر

● «الكرايوت» الساعة ٨,٠٠ مساء يتكلم ماير فلنر

● الرينة، الساعة ٧,٠٠ مساء، يتكلم امل جمس وحسن الصيد واكرم ...

اللجنة المحلية ـ للتنظيم والبناء

مجلس معطي يهوداه المحلي

اعلان وفقا للبند ١٤٩ من قانون التنظيم والبناء ١٩٦٥ وفيما يلي القانون

وفقا للبند ١٤٩ من القانون المذكور يعلن، موشيه سجي نيروش قد تقدم الى اللجنة المحلية للتنظيم والبناء ـ مجلس معطي يهوداه المحلي بطلب تسهيل من ... البناء بنسبة ٦٪ وايضا في خط بناء جانبي.

يمكن تقديم الاعتراضات على التسهيل المذكور خلال اسبوعين من تاريخ هذا النشر الى اللجنة المحلية في شارع راشي رقم ١١٣ ـ القدس والى المجلس المحلي ميفسيرت تسيون. يمكن الاطلاع على الخارطة المقترحة في مكاتب اللجنة والمجلس كل يوم اثنين وجمعة في ساعات الدوام.

... رئيس اللجنة

نعي

محمد عبد بدارنه وآل بدارنه في سخنين

ينعون من الحزن والأسى ينعون ابنهم الغالي ، الطالب الجامعي المأسوف على شبابه

كمال محمد بدارنه

الذي وافته المنية اثر حادث طرق مؤسف في المانيا الغربية عن عمر يناهز الثالثة والعشرين عاماً .

وسيشيع جثمانه الطاهر من بيته الكائن في سخنين الى مثواه الاخير اليوم ، الخميس ٨٥/٥/٩ الساعة (٦,٠٠) السادسة مساءً .

الرجاء اعتبار هذه الدعوة شخصية لجميع المعارف والأصدقاء

لا اراكم الله مكروهاً بعزيز

وانا لله وانا اليه راجعون

و ● انتبه ! ● و

■ في الثالث عشر من أيار الجاري (يوم الاثنين القادم) تفتح صناديق الاقتراع لانتخابات هيئات الهستدروت في الساعة السابعة صباحاً، وتغلق الصناديق كافة في الساعة العاشرة ليلاً

وتغلق في الساعة العاشرة ليلاً، ايضاً، في الاماكن التالية: ● طمرة ● سخنين ● ام الفحم ● الرينة ● باقة الغربية ● جت ● دير الأسد ● دير حنا ● الطيرا ● كابول ● كفرقرع ● كفرياسيف ● مجد الكروم ● معليا ● سخنين ● عيلبون ● عرابة ● عدرا ● عرعره ● قلنسوة ● رهط ● شعب.

■ الاقتراع يجري، فقط، بواسطة بطاقة العضوية في الهستدروت («صندوق المرضى»).

■ يحق لكل قائمة تخوض الانتخابات ان ترسل مراقباً عنها الى كل لجنة صندوق حتى وان لم يكن لها عضو في لجنة الانتخابات.

باستطاعة المراقب ان يحصل على بطاقة لاكثر من صندوق اقتراع واحد (أي يستطيع المراقبة في اكثر من صندوق واحد) ـ بموجب الباب السادس من أنظمة الهستدروت.

● على عضو لجنة الصندوق أو المراقب ان يكون عضواً في الهستدروت.

● أبناء الأعضاء البالغين من العمر ١٦ ـ ١٨ عاماً يستطيعون ان يكونوا اعضاء أو مراقبين في لجان الصندوق.

■ على كتل «الجبهة» التوجه الى لجان الانتخابات في مجالس العمال والى لجان الانتخابات المحلية لتسلم بطاقات المراقبين والاعضاء في لجان صناديق الاقتراع.

● اذا كنت ايها الناخب تعمل بعيداً عن مكان سكناك ولا تعود، كل يوم، الى مكانه عليك بذل اقصى جهد للوصول الى صندوق الاقتراع، في مكان سكناك واذا لم تنجح في ذلك تستطيع الاقتراع في أحد صناديق «المارة» المنتشرة في أنحاء البلاد.

■ على أعضاء لجان الانتخابات ان يضمنوا مشاركتهم في جلسات لجنة الانتخابات المحلية والقطرية ساعة تسلّم نتائج الانتخابات من الصناديق كافة

أيها الرفيق، أيها الصديق المؤيد للجبهة في يوم الانتخابات الى جانب طوائم الجبهة الانتخابية في مكان سكناك!

● كتلة الجبهة الدمقراطية للسلام والمساواة

● متظاهرون [illegible] الرئيس الامريكي ريغن في إطار مظاهرة حاشدة ضد السياسة الامريكية العدوانية ، على المستوى العالمي وفي مختلف مناطق العالم ويظهر في الصورة مجسمة للصوت النووي الامريكي والى جانبه ملاك الموت الامريكي

(صورة من و ص ل)

غورباتشوف : حاربنا النازية لكي تعيش البشرية في ظروف السلام الوطيد والمضمون

● «الساحة الحمراء» تشهد ، اليوم ، عرضاً عسكرياً بهذه المناسبة ●

● موسكو - خاص - عقد أمس (الاربعاء) بمناسبة الذكرى الاربعين للانتصار على النازية في قصر المؤتمرات في الكرملين في موسكو، اجتماع احتفالي حضره قادة الحزب والدولة في الاتحاد السوفييتي وابطال الاتحاد السوفييتي من المحاربين القدامى ووفود من الدول الاشتراكية ووفود من مختلف دول العالم.

والقى القائد السوفييتي ميخائيل غورباتشوف خطابا في هذا الاحتفال اكد فيه ان نتيجة الحرب العالمية الثانية تقررت على الجبهة السوفييتية - الالمانية وفي هذه الجبهة بالذات تكبد المعتدي النازي اكثر من ٧٠٪ من خسائره.

واوضح غورباتشوف ان المواطنين السوفييت لم ينسوا ويقدرون تقديرا عاليا قسط جميع المشتركين في الائتلاف المعادي لهتلر في تحطيم العدو المشترك.

وأشار القائد السوفييتي الى ان الجيش الاحمر حارب من اجل القضاء على الحرب والفاشية ولكي تعيش شعوب اوروبا في ظروف السلام الوطيد والمضمون.

وتناول غورباتشوف الظروف الناشئة في العالم واشار الى ان المخرج المعقول الوحيد اليوم هو تنظيم التعاون النشيط بين جميع الدول لصالح المستقبل السلمي العام.

واكد القائد السوفييتي ضرورة انشاء واستخدام وتطوير اجهزة ومعاهد آلية ستساعد في ايجاد توازن العقل بين المصالح الوطنية والحكومية وبين مصالح البشرية كلها. وقال ان سير الاحداث يمكن تحويله تحويلا لصالح السلام اذا تحررت العلاقات السوفييتية - الامريكية حول الاسلحة النووية والفضائية في جنيف مجاها ملموسا.

واستطرد غورباتشوف ان الاتحاد السوفييتي يدعو بثبات الى اجراء عملية الانفراج الدولي وانتقد سياسة الولايات المتحدة مشيرا الى انها تتسم بطابع عسكري اكثر فاكثر.

واشار القائد السوفييتي الى زيادة خطر النزعة الانتقامية لدى المانيا الغربية التي تشترك القيادة الحالية في الولايات المتحدة في احيائها.

واكد غورباتشوف ان الوضع في العالم لا يزال وضعا معقدا بل وحتى خطرا واضاف ان لدى الاتحاد السوفييتي الثقة بانه توجد هناك امكانيات واقعية لكبح جماح الروح العسكرية.

وقال القائد السوفييتي انه لا يزال يعتز في وعي الناس في العالم الاقتناع بامكانية التوصل الى ان يكون العالم خاليا من الحروب والسلاح والاقتناع بانه يمكن انشاء هذا العالم في عصرنا. واشار الى انه يجب النضال بنشاط من اجله الآن.

وذكرت وكالة «تاس» السوفييتية ان عرضا عسكريا سيجري اليوم (الخميس) في الساحة الحمراء على شرف هذه الذكرى المجيدة.

تحية الحزب الشيوعي الاسرائيلي الى الحزب التشيكوسلوفاكي

نصر الاتحاد السوفييتي وجيشه الأحمر على النازية حرر البشرية من العبودية الفاشية

● تل ابيب - لمراسلنا - بعثت اللجنة المركزية للحزب الشيوعي الاسرائيلي ، مؤخراً ، رسالة تهنئة للجنة المركزية للحزب الشيوعي التشيكوسلوفاكي بمناسبة الذكرى الاربعين لتحرير تشيكوسلوفاكيا من الاحتلال النازي والنصر على النازية وفيما يلي نص الرسالة :

«رفاقنا الأعزاء ،

«بمناسبة الذكرى الاربعين لتحرير تشيكوسلوفاكيا من النير الفاشي والنصر على الفاشية في الحرب العالمية الثانية ، يسعدنا ان نرسل لكم وعبركم الى جميع الشيوعيين التشيكوسلوفاكيين والى الشعب التشيكوسلوفاكي كله بأحر التحيات الودية

«ان النصر الحاسم للاتحاد السوفييتي وجيشه الأحمر البطل على المانيا النازية انقذ الشعوب الاوروبية والعالم من كابوس العبودية الفاشية - هذا النصر التاريخي الذي قاد الى تحرير تشيكوسلوفاكيا ومهد الطريق للاشتراكية

«ان الشعب التشيكوسلوفاكي ، بقيادة الحزب الشيوعي التشيكوسلوفاكي وبهدي المبادئ الماركسية - اللينينية والأممية البروليتارية ، حقق انجازات هامة في جميع مجالات البناء الاشتراكي وأدى الى نمو كبير للمستوى المادي والحضاري للشغيلة .

«وفي هذه المناسبة التاريخية نتمنى لكم المزيد من الانجازات في بناء وتطوير المجتمع التشيكوسلوفاكي الاشتراكي لما فيه مصلحة شعبكم والصف العام في الاشتراكية والسلام

«لتحيى الذكرى الاربعون للنصر على الفاشية وتحرير تشيكوسلوفاكيا

«لتحيى الصداقة بين شعبينا

«لتحيى السلام والاشتراكية»

اللجنة المركزية للحزب الشيوعي
الاسرائيلي
مائير فلنر - السكرتير العام
٨٥/٥/٣

احتفال مهيب في المناطق المحتلة بمناسبة ذكرى الانتصار على النازية

● الشكعة يدعو الى حماية م.ت.ف من مؤامرات الصهيونية والامبريالية والرجعية

● القدس - لمراسلنا - تحت شعار «عاشت الصداقة الفلسطينية مع المنظومة الاشتراكية وعلى رأسها الاتحاد السوفييتي» اقام اتحاد خريجي الدول الاشتراكية في الضفة الغربية وقطاع غزة المحليين امس، احتفالا مركزيا بمناسبة الذكرى الاربعين للانتصار على النازية

اشترك في الاحتفال كل من بسام الشكعة رئيس بلدية نابلس المنتخب وبشير البرغوثي، رئيس تحرير صحيفة «الطليعة» المقدسية والمهندس ابراهيم الدقاق، نقيب المهندسين وعادل غانم الأمين العام لاتحاد النقابات العام في الضفة والدكتور احمد حمزة النتشه، وعبد اللطيف غيث، امين سر نقابة المرشدين وجمهور غفير من الخريجين والاهالي.

افتتح الاحتفال الدكتور رياض الفاخوري ... الحضور الى الوقوف دقيقة حدادا على ارواح الشهداء الذين راحوا ضحية الاحتلال النازية والفاشية الاخرى في العالم.

والقى الدكتور رياض مشعل كلمة باسم الخريجين الفلسطينيين من الدول الاشتراكية قال فيها اننا اذ نحيي اليوم الذكرى الاربعين لدحر النازية نثبت وفاءنا في الموقع الصحيح مع الدول والتنظيمات الثورية في العالم وحتى القوى التقدمية والديمقراطية في اسرائيل وعلى رأسها الحزب الشيوعي الاسرائيلي والجبهة الديمقراطية للسلام والمساواة الذين يناضلون من اجل ضد الفاشية ولاقامة الدولة الفلسطينية المستقلة.

وتكلم بسام الشكعة، رئيس بلدية نابلس المنتخب، حيث هاجم كل اشكال العنصرية والتمييز القومي والطائفي. وقال ان بعض الدول تتنافس فيما بينها على استغلال الشعوب وبذلك فهي تدخل الى اشكال مختلفة من العنصرية دون ان تدري تارة وتارة اخرى باسم الديمقراطية البراقة.

واضاف، ان نضال شعب نيكاراغوا هو الاقرب الى فلسطين من ارادة الفلسطينيين الذين يشكون وحدة الصف اذا علينا ان نكون موحدين ومساندين وحدة م.ت.ف باعتبارها ممثلا شرعيا ووحيدا للشعب الفلسطيني.

وقال الشكعة اننا مدعوون اليوم، اكثر من اي وقت مضى، الى اسقاط اتفاق عمان والى حماية م.ت.ف من مؤامرات الصهيونية والامبريالية والرجعية

وتكلم ايضا عادل غانم الذي نقل تحية الطبقة العاملة الفلسطينية للشعب السوفييتي والدول السوفييتية الذين يقدمان الدعم للشعب الفلسطيني.

وتكلم احمد حمزة النتشه عن تضحيات الشعوب السوفييتية التي قدمت ملايين الشهداء في معركة المواجهة مع النازية من اجل الحياة الافضل.

وفي نهاية الاحتفال قدمت فرقنا «طروبة» و«المقدمة» من رام الله عروضا فنية والقيت قصائد وقدمت فرقة الفولكلور الفلسطيني من رام الله دبكة.

عودة الأمين العام للحزب الشيوعي السوداني الى العلنية

● محاولة لاغتيال النميري في مصر ● وفد سوداني يزور دمشق ●

● الخرطوم - نقلت صحيفة «الاهالي» القاهرية عن وكالة الانباء السودانية ان ابراهيم نقد الامين العام للجنة المركزية للحزب الشيوعي السوداني، خرج الى العلنية وبدأ يزاول اعماله علنا بعد ١٤ سنة نشط فيها في الخفاء.

ويشار الى ان نقد انتخب قائدا للحزب الشيوعي السوداني بعد ان اقدمت سلطات السفاح نميري على اعدام الامين العام للحزب الشيوعي السوداني الراحل عبد الخالق محجوب، في العام ١٩٧١

ومن جهة ثانية افادت انباء القاهرة ان قوات الامن المصرية كشفت النقاب عن محاولة لاغتيال الرئيس السوداني السابق جعفر نميري، الذي يقيم مختبئا في القاهرة منذ الاطاحة به ونظامه في الشهر الماضي.

ورفض وزير الداخلية المصري التعقيب على مقال ورد في احدى الصحف عن القاء القبض على ثلاثة سودانيين مسلحين قيل انهم اعترفوا بعضويتهم في منظمة ثورية تهدف الى قتل النميري

وذكر مراسل الاذاعة البريطانية في القاهرة ان الانباء تفيد بانه طلب من المسؤولين في المطارات و[illegible] مراقبة جميع الركاب القادمين من السودان ولم تفصح السلطات المصرية عن مكان اقامة جعفر نميري الا ان بعض المصادر ذكرت انه يقيم في قصر حكومي خاص للضيافة

وعلم، ايضا، ان الحكومة المصرية رفضت طلب سودانيا رسميا بتسليم النميري لمحاكمته

● دمشق - وكالات - وذكر راديو دمشق ان الرئيس السوري حافظ الاسد التقى، امس الاول في دمشق، وفدا سودانيا يضم ابراهيم يوسف الجبلي وعضوية عبد العظيم حامد عضوي المجلس العسكري السوداني.

واوضح الراديو ان الوفد الجبلي سلم الاسد رسالة خطية من الفريق الاول عبد الرحمن سوار الذهب وجرى بحث التطورات الاخيرة في السودان والعلاقات والتعاون بين البلدين الشقيقين وكذلك الوضع في المنطقة.

واعرب الجبلي عن تقدير المسؤولين السودانيين لموقف سوريا من التطورات التي جرت في السودان، واثنى على مواقف سوريا الوطنية.

وعبر الاسد عن ارتياح سوريا للتطورات التي شهدها السودان وعودة هذا القطر العربي الى ممارسة دوره في النضال المعادي للامبريالية والصهيونية

«القدس» المقدسية تعاود الصدور

● القدس - لمراسلنا - عادت جريدة «القدس» المقدسية امس، الى الصدور بعد احتجاب لمدة خمسة ايام بسبب نزاع عمل بين العاملين فيها وبين صاحب الجريدة محمود ابو الزلف.

وقد اصدرت لجنة العاملين في جريدة «القدس» بيانا الى الرأي العام على الصفحة الاولى من الجريدة تعلن فيه عودة العاملين الى عملهم بعد التوصل الى اتفاق بين الطرفين المتنازعين وتشكر فيه كل من وقف الى جانب العمال

سكرتير الحكومة ، في كتاب جديد

الملك حسين وافق على «منح» إسرائيل جزءاً من الضفة الغربية في العام ١٩٦٧، لكنها طالبت بالمزيد

● صحيفة «كريستيان ساينس مونيتور» : ميرفي تسلم قائمة بأسماء أعضاء الوفد الاردني - الفلسطيني المشترك ● عرفات : لا علم لي بذلك ●

● حيفا - لمحرر «الاتحاد» السياسي - وصل ياسر عرفات، رئيس اللجنة التنفيذية لمنظمة التحرير الفلسطينية امس، الى بكين على رأس وفد اردني - فلسطيني واذاعت وكالة الصحافة الفرنسية ان الوفد سيطلع المسؤولين الصينيين على مضمون واهداف اتفاق عمان الذي وقع عليه عرفات والملك حسين.

وكان رئيس منظمة التحرير اجرى زيارة، امس الاول، في عمان والتقى خلالها الملك حسين، وذكرت المصادر الصحفية ان الطرفين ستقا فيما بينهما تمهيدا لزيارة جورج شولتس، وزير الخارجية الامريكية، الوشيكة الى الاردن وعدد من دول المنطقة.

وكانت صحيفة «كريستيان ساينس مونيتور» نشرت ان منظمة التحرير الفلسطينية والاردن اتفقا على قائمة باسماء الفلسطينيين الذين سيشتركون في اطار وفد اردني - فلسطيني مشترك، في مفاوضات مع الولايات المتحدة تقود الى مفاوضات مباشرة مع اسرائيل واضافت ان القائمة تضم اعضاء مستقلين في المجلس الوطني الفلسطيني وانها سُلّمت الى ريتشارد ميرفي، مبعوث الادارة الامريكية، وان الاردن ينتظر الرد الامريكي وهو ما يعتقد ان شولتس سيقوم به خلال زيارته القريبة للمنطقة وحسب الصحيفة هذه المعلومات الى موظف اردني مسؤول لم يكشف النقاب عن هويته، لكن عرفات ادلى بتصريحات في عمان، امس الاول نفى فيها ان يكون لديه علم حول مثل هذه القائمة من الاسماء.

وبالمقابل اعربت مصادر دبلوماسية في اسرائيل عن اعتقادها بان زيارة شولتس المقبلة لن تتمخض عن فتح جديد هام في عملية «السلام» وانها ستتمحور اساسا، حول سبل دفع «السلام» المصري - الاسرائيلي والاطلاع على اسماء اعضاء الوفد الاردني - الفلسطيني واطلاع الحكومة الاسرائيلية عليها لتصادق عليها او لترفض

● اسرائيل لم تكتف بتنازلات حسين ●

ومن جهة ثانية كشف د. يوسف بيلين سكرتير الحكومة اوهو احد المقربين من رئيسها، بيرس، ان الملك حسين وافق خلال لقاء مع وزير خارجيته ابا ايبن في لندن بعد عدوان حزيران ١٩٦٧ على التفريط بمواقع استراتيجية في الضفة المحتلة اوتقديمها لاسرائيل، مقابل ان يسيطر على قطاع غزة وعلى باقي مناطق الضفة المحتلة.

ويضيف المؤلف في كتابه «ثمن الوحدة» الذي سيصدر قريبا، ان اسرائيل هي التي تراجعت عن هذا الاتفاق وطالبت بـ ٣٠٪ من اراضي الضفة وقال لحظة الون.

اتصالات مكثفة لتوطيد الأمن في بيروت

● بيروت - فيما ساد الهدوء النسبي امس بيروت عقد المجلس العسكري اللبناني اجتماعا خصص لاحلال السلام في بيروت برئاسة الرئيس امين الجميل وحضره رشيد كرامي رئيس الوزراء اللبناني وعادل عسيران ، وزير الدفاع

وكان الجميل اجتمع ، أمس ، مع رشيد كرامي وحسين الحسيني رئيس مجلس النواب اللبناني لبحث أخر التطورات في العاصمة اللبنانية

وذكرت انباء بيروت ان الرئيس الجميل اجرى أمس الأول اتصالا هاتفيا مع الرئيس السوري حافظ الأسد تناول خلاله الوضع في الساحة اللبنانية وفي بيروت والسبل الكفيلة بعودة الهدوء الى العاصمة اللبنانية التي شهدت اعنف الاشتباكات حيث بلغ عدد القتلى ٣٥ وجرحى ١٤٠ جراء هذه الاشتباكات

وأفادت الأنباء ان وجهات النظر بين الرئيسين كانت متطابقة وانهما اتفقا على مداومة الاتصالات بشكل دائم طوال هذا الاسبوع

من جهة اخرى طالب رئيس الجمهورية الأسبق سليمان فرنجيه أمس الأول ، الرئيس امين جميل بالاستقالة وبذلك يكون الرئيس فرنجية قد انضم الى الوزيرين وليد جنبلاط ونبيه بري اللذين عاد من جديد الى مطالبة الرئيس جميل بتقديم استقالته

غروميكو:

الاتحاد السوفييتي سيساعد بشق السبل لتحقيق التسوية الشاملة والعادلة في الشرق الاوسط

● موسكو - خاص - اكد اندريه غروميكو وزير الخارجية السوفييتية، ان الاتحاد السوفييتي سيقف الى جانب لبنان والشعوب العربية في نضالها ضد عدوان اسرائيل التي تحظى بالدعم من جانب الولايات المتحدة

واوضح غروميكو، خلال لقائه سفير جمهورية اليمن الديمقراطية لدى الاتحاد السوفييتي، امس، في موسكو ان الاتحاد السوفييتي سوف يساعد بشق السبل الى تحقيق التسوية الشاملة والعادلة في الشرق الاوسط الامر الذي يستحيل بدونه احلال السلام الوطيد في هذه المنطقة

واعرب السفير اليمني الديمقراطي عن امتنانه للمساعدة الشاملة التي يقدمها الاتحاد السوفييتي الى اليمن الديمقراطي، وثمن عاليا مواقف الاتحاد السوفييتي المبدئي والودي تجاه العرب.

نعي

الحزب الشيوعي والجبهة الدمقراطية في سخنين

بزيد الحزن والأسى ينعون اليكم ابن سخنين البار الطالب الجامعي

كمال محمد بدارنه

الذي وافته المنية عن عمر يناهز الثالثة والعشرين عاماً في ألمانيا الغربية اثر حادث طرق أليم له الرحمة ولكم من بعده طول البقاء

تحية الحزب الشيوعي الاسرائيلي للحزب الاشتراكي الالماني الموحد

النضال ضد الامبريالية العدوانية والعسكرية والفاشية لا يزال ضرورياً ، اليوم أيضاً

● تل ابيب - لمراسلنا - أرسلت اللجنة المركزية للحزب الشيوعي الاسرائيلي ، مؤخراً ، رسالة تهنئة الى اللجنة المركزية للحزب الاشتراكي الالماني الموحد بمناسبة الذكرى الاربعين للقضاء على الفاشية ودحر النازية وفيما يلي النص الكامل للرسالة :

«الى الرفاق الأعزاء ،

«بمناسبة الذكرى الاربعين لانتصار الجيش السوفييتي البطل على الفاشية الالمانية نرسل اليكم ، وعبركم الى جميع الشيوعيين والى شعب جمهورية المانيا الدمقراطية ، احر التحيات القلبية .

«ان النصر على الفاشية هو يوم مقدس لشعوب أوروبا ، التي حُررت من نير الاحتلال النازي ، ولشعوب العالم كافة ، التي حررت من خطر السيطرة الفاشية العالمية . كما ان هذا الانتصار حرر الشعب الألماني من الدكتاتورية الفاشية .

«وخلال جميع السنوات المظلمة للنظام الفاشي خاضت القوى الالمانية المعادية للفاشية في داخل الرايخ الألماني ، بقيادة الحزب الشيوعي الألماني ، نضالاً بطولياً دؤوباً ضد النازية .

«ان الشغيلة في جمهورية المانيا الدمقراطية ، بقيادة الحزب الاشتراكي الالماني الموحد ، استخلصت النتائج الصحيحة من اكثر الفصول سواداً في تاريخ المانيا الى الآن . باقتلاع الطبقة مجتمعة ، بمصمعة الجذور الطبقية للفاشية والعسكرية والعنصرية والعداء للسامية . لقد خضتم نضالاً ايديولوجياً نشيطاً وناجحاً وحرلتم الماركسية اللينينية الى الأيديولوجيا السائدة في اوساط الشغيلة في جمهورية المانيا الدمقراطية التي تثقفت على روح صداقة الشعوب والأممية والسلام والاشتراكية

«ايها الرفاق الاعزاء ،

«ان النضال ضد سياسة الحرب الامبريالية العدوانية ، وخصوصاً الامبريالية الامريكية ، وضد العسكرية والعنصرية والفاشية ما زال أمراً ملزماً اليوم ، بعد اربعين عاماً من الانتصار التاريخي على الفاشية في أيار العام ١٩٤٥

«ان تصعيد سباق التسلح النووي الذي تقوده الامبريالية الامريكية ونشر الصواريخ الامريكية المتوسطة المدى في أوروبا الغربية وخطة ادارة ريغن الشيطانية لـ «حرب النجوم» - كل ذلك يهدد السلام العالمي والحضارة الانسانية وحتى مجرد وجود البشرية . وازالة هذا الخطر لهو نضالاً عدلياً واسعاً أخذ في التنمو من اجل النضال بحو السلام العالمي ومن الحياة على الارض .

«ايها الرفاق الأعزاء ،

«في هذه المناسبة التاريخية نتمنى لكم كل نجاح وتحقيق انجازات جديدة في بناء المجتمع الاشتراكي المتطور في جمهورية المانيا الدمقراطية ، لما فيه مصلحة شعبكم والقضية العامة في السلام والاشتراكية .

«تحيى جمهورية ألمانيا الدمقراطية ، معقل السلام في اوروبا !

«ليحيى الحزب الاشتراكي الالماني الموحد !

«تحيى الصداقة بين الشعوب !

«تحيى الماركسية اللينينية والأممية البروليتارية !»

اللجنة المركزية للحزب الشيوعي الاسرائيلي

مائير فلنر ، السكرتير العام.

١٩٨٥/٥/٣

الرأسمالية بعجرها وبجرها

(١)

● ديون البلدان النامية ●

● بناء على معطيات هيئة الامم المتحدة، بلغت ديون البلدان النامية الخارجية للبنوك والمؤسسات المالية التابعة للدول الغربية الرائدة، وقبل كل شيء للولايات المتحدة، رقما خياليا هو تريليون (الف مليار) دولار في العام ١٩٨٤ تنافي هذه البلدان اكثر من ثلث واردات صادراتها فقط لدفع فوائد هذه الديون. اما ما يتعلق بمجموع الديون فهو يزيد، بالنسبة لمجموعة من البلدان النامية، لا سيما الامريكية اللاتينية، ثلاث مرات على قيمة صادراتها الى الولايات المتحدة والبلدان الغربية تستغل، بنشاط، استعباد الدول النامية المالي، وذلك للحفاظ على العلاقات الاقتصادية غير المتكافئة، وتحميلها عبء الازمات الاقتصادية.

(٢)

● الولايات المتحدة ومأساة ولاية يوتا ●

● لقد مات ٢٧ عاملا من عمال التعدين، نتيجة الحريق الذي شب في منجم ماونتين في ولاية يوتا الامريكية عشية السنة الجديدة. وقد تبين ان الحادثة لم تكن عفوية، بل كانت امرا طبيعيا ونتيجة مأساوية لسائر نشاطات شركة ماونتين التي تقتر في الانفاق على ابسط تدابير الامن الصناعي. وهكذا تبين ان في المنجم الرجوع بدلا من ثلاثة الزامية، والمخرج الثالث الطبيعي دائما لاجلاء عمال المنجم في حالة وقوع الحوادث. وتبين ايضا ان معدات واجهزة اطفاء الحريق كانت في حالة غير صالحة للعمل.

والسبب المباشر للحادثة هو أن ادارة المنجم عزمت على تحطيم رقمية ميلادية لاصحاب الاسهم، لذا قررت الشركة، دون ان تتخذ اي تدابير هندسية مناسبة، خارقة باستهتار متطلبات الامن الصناعي، ان تضرب رقما قياسيا بالنسبة لعموم امريكا، من حيث استخراج الفحم.

ان شركة ماونتين قد ضربت رقما قياسيا في نوع آخر في عدد الضحايا.

(٣)

● المخدرات والمنشطات والرياضة الامريكية ●

● تستنتج صحيفة صيني هيرالد الامريكية ان نسبة ٦٠ بالمئة من الرياضيين المحترفين في الولايات المتحدة يتعاطون المخدرات بأنواعها وان اغلبية هواة الرياضة يشاركون في الاستعداد بصدد هذه القضية. يعتقدون بأن مسألة المخدرات اصبحت، منذ زمان، المشكلة رقم واحد بالنسبة للرياضة الامريكية: اي بالنسبة للرياضيين المحترفين والهواة والرياضيين الطلبة ايضا.

(٤)

● اليابان وتصاعد عدد متعاطي المخدرات ●

● يؤكد بيان رجال البوليس الياباني ان عدد المدمنين يزداد في البلاد. لقد زاد تعاطي المخدرات، خلال عام واحد بنسبة ١٠٫٦ بالمئة بين النساء، بين الفتيات القاصرات. وربح المتاجرة بالمخدرات يشكل اكثر من ٥٠ بالمئة من جميع واردات عصابات «الفاشيستية» اليابانية. وقد صادر رجال البوليس خلال ٦ اشهر ١٣٣٠ كيلوغراما من المخدرات، تساوي قيمتها بموجب اسعار السوق السوداء اكثر من ٣٦ مليون ين.

(وكالة انباء نوفوستي السوفييتية)

الذكرى الأربعون لسحق النازية

بلغاريا اسهمت بدور هام في دحر الفاشية

● اشتراك بلغاريا في الحرب ضد المانيا النازية استمرار طبيعي لنضال الشعب البلغاري المسلح ضد الدكتاتورية الملكية الفاشية في الداخل ● ٣٢ ألفا، بين شهيد وجريح ومفقود، قدمت بلغاريا في سبيل تحرير يوغسلافيا وهنغاريا والنمسا من الاحتلال الفاشي ●

□ كانت بلغاريا ابان الحرب العالمية الثانية، تعتبر حليفة لالمانيا الهتلرية. ومع ذلك فقد كانت من البلدان القليلة المنتمية الى «المحور» والتي نشأت فيها حركة للأنصار (بلغ تعدادهم حوالي ٣٠ ألفا). وقد حققت حركة الفدائيين «الانصار» في بلغاريا العديد من العمليات الناجحة ضد السلطة الملكية الفاشية الحاكمة وضد القوات الهتلرية الموجودة في البلاد.

وجرى في التاسع من أيلول العام ١٩٤٤ اسقاط السلطة الملكية الفاشية وتشكيل حكومة الجبهة الوطنية. ورغم ذلك ظلت بلغاريا، من الناحية الحقوقية، في حالة حرب مع بريطانيا والولايات المتحدة الأمريكية، وابتداء من ٥ أيلول العام ١٩٤٤ مع الاتحاد السوفييتي ايضا.

(تاس ـ بالاتفاق مع وكالة صوفيا برس ـ البلغارية)

توبة ضابط في عصابات الثورة المضادة في نيكاراغوا

● يقول . العصابات أعدمت ٦٠٠ مدني نيكاراغوي ●

● ماناغوا ـ و. ص. ف ـ وصل احد ضباط «القوى الديمقراطية لنيكاراغوا» (حرب العصابات المعارضة لنظام الساندينيين) امس الاول (الثلاثاء)، الى ماناغوا حيث يعتزم الانتفاع بقرار العفو الذي أصدرته الحكومة في شهر كانون الثاني الماضي بالنسبة لجميع الاشخاص الذين انخرطوا في انشطة مناهضة للثورة.

فقد وصل الكومندان الفرين مورا جون (٢٦ عاما)، الذي انضم الى «القوى الديمقراطية لنيكاراغوا» في العام ١٩٨٣ الى ماناغوا قادما من مكسيكو وقد قضى، عقب هروبه، اكثر من شهر في مقاره المكسيك في تيغوسيغالبا عاصمة هندوراس، حيث رفضت سلطات هندوراس منحه إذن مرور. ومما يذكر ان «القوى الديمقراطية لنيكاراغوا» تتمركز في جنوب هندوراس وتقوم بعملياتها في شمال نيكاراغوا. وأكد الفرين مورا جون للصحف ان «القوى الديمقراطية لنيكاراغوا» تضم ١١ ألف رجل من بينهم ٦ آلاف في هندوراس.

وأكد رجل حرب العصابات السابق، الذي فسر هروبه على انه ناتج عن الاعمال «التعسفية» التي ترتكبها «القوى الديمقراطية لنيكاراغوا» ان هذه الحركة «اعدمت على الاقل ٦٠٠ مدني من نيكاراغوا لانهم يؤيدون سلطة الساندينيين».

٩ من معتقلي «مظاهرات الخبز» في المغرب مضربون عن الطعام

● الرباط ـ عن و. ص. ف ـ شرع تسعة معتقلين مغاربة مسجونين في سجون مكناس والصويرة ومراكش، منذ يوم ٢٥ نيسان الماضي في اضراب عن الطعام لاجل غير مسمى، وذلك للضغط على تلبية مطالبهم. جاء ذلك في بيان لاسر هؤلاء المعتقلين سلم يوم الثلاثاء ٥/٧ الى الصحفيين.

واوضح هذا البيان ان هذه المطالب تتعلق بجمع هؤلاء المعتقلين في سجن واحد والسماح بزيارة مباشرة تقوم بها اسرهم والحصول على وسائل الاعلام (صحف واذاعة) وتحسين ظروف العيش.

كما يطالب البيان بنقل المعتقلين التسعة المضربين عن الطعام فورا لحجزهم الى المستشفى. وكانت أحكام بالسجن لمدة تتراوح بين ٤ سنوات و ١٥ سنة قد صدرت ضدهم لاشتراكهم في مظاهرات الخبز في كانون الثاني العام ١٩٨٤ في المغرب.

المجاعة في افريقيا آخذة في الاشتداد

● روما ـ ذكرت وكالة الصحافة الفرنسية ان منظمة الامم المتحدة للاغذية والزراعة (فاو) اكدت، في تقرير جديد لها صدر الاثنين الماضي في روما ونشرته، ان المجاعة التي تشهدها مجموعة من بلدان افريقيا آخذة في الاشتداد في ست دول هي اثيوبيا والسودان ومالي وموزمبيق والنيجر وتشاد.

واشار تقرير المنظمة الدولية الى ان المساعدات التي تعهدت بتقديمها بعض الدول لم تصل حتى الآن الى هذه الدول. واوضح ان كل ما وصل من مساعدات الى السودان لا يتعدى ٣٠٪ من ١٫١ مليون طن من المواد الغذائية التي وعد السودان بها.

وذكر التقرير ان اثيوبيا تسلمت حتى الآن خمس (٢٠٪) المساعدة التي وعدت بها ايضا.

واوضح التقرير ان صعوبة المواصلات في هذه الدول، بالاضافة الى قلة المساعدات الغذائية، تساعد في زيادة تأزم هذه المشكلة.

وتؤكد هذه المعطيات أن الحملة الافترائية التي شنتها وسائل الاعلام الغربية والاسرائيلية الرسمية ضد اثيوبيا بالذات هي حملة مغرضة.

● تهانينا الحارة ●

الى الصديق علي علي الصالح وعروسه بمناسبة الخطوبة. مبروك وعقبال الفرحة التامة.

جهاد ومحمد مصري ـ الناصرة

الذكرى العاشرة لتحرير ڤيتنام تماماً (٣٠ نيسان ١٩٧٥)

درس ڤيتنام

□ صادفت في الاسبوع الماضي، ذكرى عشر سنوات على خروج جنود المارينز الأمريكيين من ڤيتنام. والجميع يعلم كم دفع الشعب الڤيتنامي من ضحايا لأخراج «الامريكي البشع» من أرضه. لقد كانت تلك الحرب عشرات الآلاف الضحايا من المدنيين العزل. وجاء في «الكتاب الأسود» ...

كان الامريكيون يحرقون أكوام القش ويقلعون الشجر حتى يشعرون ...

{ نـــاجي طـــاهر }

في أم الفحم والقرى المجاورة:

العاطلون عن العمل يكتوون بنار «دفاع» المعراخ عن حقوقهم!

□ تقرير: مفيد صيداوي وعدنان عبدالهادي □

● امور كثيرة تراودك وانت تتجه الى مكتب العمل في ام الفحم.. المدينة التي يعمل معظم أبنائها في أماكن عمل خارج ام الفحم التي لا يوجد فيها، حتى الآن، أي مصنع جدي. ولقد بعد مطالبة عشر عدة العمال من «الجبهة» ورئيس المجلس المحلي فيها وتحت ضغط نقابي العمالة، عينت وزارة العمل موظفاً اضافياً في مكتب العمل الذي يخدم أيضاً القرى المجاورة.

في أحد الأيام العادية التقينا عدداً من العمال من ام الفحم والقرى المجاورة، أمام مكتب العمل في المدينة وبدأوا يشرحون عن معاناتهم.

■ محمد قاسم

من قرية المشيرفة يعيل اثني عشر نفراً - منذ أن فصل من عمله في مصنع «اورسم» يحضر (٣) مرات في الأسبوع الى مكتب العمل في ام الفحم للتسجيل (التنقيط) ملتقي رسوم البطالة، ويؤكد ان المبلغ الذي يتقاضاه شهرياً (٩٣ ألف شيكل) لا يكفيه اطلاقاً خاصة وانه يدفع مصاريف السفر من المشيرفة الى أم الفحم ذهاباً واياباً، ثلاث مرات في الأسبوع، من الرسوم التي يتقاضاها ولا يعيدون دفعها له، وهكذا لأن اعالة نفسه وعائلته تصبح أمراً غير مضمون.

■ رشيد حسين غبارية

من ام الفحم رب لعائلة مكونة من ثلاثة عشر نفراً - عاطل عن العمل منذ أكثر من شهر حيث فصل مع (٩٤) عاملاً آخراً من قسم البناء في الكيبوتس القطري بعد أن عمل هناك مدة سنتين ونصف السنة. يحضر الى مكتب العمل للتسجيل بالنظام ولكنه لم يعطِ اية رسوم بطالة حتى الآن، ويقول انه بالاضافة الى واجبه باعالة افراد عائلته فهو مدين بمبالغ طائلة للكثيرين.

■ عربد يوسف اغبارية

(٤١ عاماً) من أم الفحم، رب لعائلة مكونة من اثني عشر نفراً - عاطل عن العمل منذ أكثر من ثلاثة اشهر حيث فصل من عمله في قسم البناء التابع لكيبوتسات، يتذمر كثيراً من اضطراره الى الحضور الى مكتب العمل للتسجيل دائماً ويقول انه لولا الضرورة والحالة الاقتصادية القاسية في عائلته ما قام بالتسجيل (٣) مرات في الأسبوع. ويتساءل بمرارة كيف يستطيع ان يعتاش هو وعائلته من رسوم البطالة التي وصلت عن شهر شباط الى (١٣٣ ألف شيكل)! ويؤكد انه، حتى في هذا السن، على استعداد للعمل، مهما يكن، ولكن مكتب العمل لم يوجهه الى أي مكان حتى الآن.

■ محمد صدقي جبارين

من ام الفحم، اعزب، يبلغ من العمر (٢٦) عاماً. يسجل في مكتب العمل منذ أربعة أشهر حيث فصل هو الآخر من مكان عمله في قسم البناء في كيبوتسات. حتى الآن، تسلم رسوم بطالة عن شهرين فقط، ٨٤/١٢ (٨٥ ألف شيكل) و٨٥/١ (١٢١ ألف شيكل)!

يقول «كيف أستطيع بناء مستقبلي في مثل هذه الظروف؟ كيف ابني داراً وكيف سأتزوج، أنا اطالبهم بايجاد عمل لي وما من مجيب»!!

■ محمود قاسم ابراهيم اغبارية

يشكو مشكاً على عكازه وظهره منحنٍ، بادرنا بالقول «اكتبوا.. منذ سنتين وانا أسجل في مكتب العمل، تقلصت في الشهر الأخير مبلغاً (٥٠ الف شيكل) لا يكفيني لسد احتياجاتي الأساسية وكما ترون لا أستطيع المشي بدون هذا العصا، بسبب رجلي وظهري، عماً وضعي وعند سنتين وأنا أطالب بتحويل ملفي الى «التأمين القومي» أرسلوني الى فحص طبي «فتكرموا» علي بنسبة عجز ٩٠٪. حاولت أن أعمل في مكان معين فلم أستطع، واذا كان الطقس بارداً فانني لا أستطيع الوقوف بتاتاً ولا يمكن أن أصل حتى الى المكتب (العمل) الذي يبعد عن بيتي أكثر من كيلومتر وأنا أطالب باحالتي على التقاعد عن طريق «التأمين» ولكنهم حتى الآن لم يستجيبوا لطلبي»!

■ مفيد محمد عوض محاجنة

من أم الفحم، خريج ثانوي منذ أكثر من سنتين، أعزب، يريد العمل لكي يوفر مبلغاً يمكنه من مواصلة تحصيله الدراسي الجامعي، عمل في محطة الباصات في الخضيرة لمدة سنة ونصف السنة ثم فصل من العمل بسبب تغيبه عن العمل يوماً واحداً!!

■ مصطفى يوسف محاجنة

رب عائلة من (١٤) نفراً فصل من عمله في شركة «مراتيح» منذ ٨٤/١٠/١٥ بعد أن عمل فيها (٥) سنوات، ومنذ ذلك الحين وحتى الآن عاطل عن العمل ولم يتلقَ، حتى الآن، أي تعويض ولا حتى من مكان عمله السابق. أصابه مرض منذ (٣) أشهر ولا يدري كيف يتدبر أموره وعائلته!!

● وازاء شعورنا بالانقباض لما سمعناه من ظروف ومعاناة من سمعناهم دخلنا الى مكتب العمل وتحدثنا مع الموظف خالد محاجنة الذي عين مؤخراً نتيجة الضغوط التي ذكرناها أعلاه، فقال لنا أن هنالك حوالي ستة شخص يسجلون ثلاث مرات أسبوعياً في المكتب ويتقاضى منهم ٢٥٠ شخصاً فقط رسوم بطالة!! اي ان ١٢٪ فقط من المسجلين. وتجب الاشارة هنا الى ان عدد العاطلين عن العمل في ام الفحم وقراها المجاورة هو اكبر بكثير من عدد المسجلين في مكتب العمل!

وبعد، فلا بد من طرح السؤال الكبير: ما هو رأي قيادة الهستدروت «المراخية» في هذه الأوضاع وفي هذه المعاناة؟ وما هو رأي «المعراخ» الحاكم في «الوحدة القومية»؟ وأية اكاذيب سيخترعون للتطلي من نقمة هؤلاء العمال وغيرهم؟

موظفو ضريبة الدخل يغرمون مواطناً لانهم أخطأوا في حقه

● ام الفحم - لمراسلنا - داهم عدد من رجال الشرطة وموظفي ضريبة الدخل، في الاسبوع الماضي، منزل المواطن محمود احمد قاسم المحاميد بصورة استفزازية بهدف الحجز على التلفزيون التابع له بدعوى انه تأخر في تسديد مبلغ (٦٠) الف شيكل لمصلحة الضريبة. هذا على الرغم من انه لم يستحق المبلغ المذكور ولديه المستندات التي تثبت صدق أقواله لكنهم لم يمهلوه حتى يحضر هو المستندات.

وعندما وجد السيد محمود المستند سافر الى مكتب الضريبة وعندها فقط اعادوا له التلفزيون الا انهم لم يتورعوا عن تغريمه بأسعار رسوم عملية الحجز بدلا من الاعتذار له ورغم ان الخطأ صدر عنهم.

ويفيد مراسلنا انها ليست المرة الاولى التي يجري فيها الاعتداء على حرمة منزل المواطن المذكور وعلى غيره من مواطني ام الفحم وغيرها

جماهير الطيبة تحتفل بالاول من ايار وتستعد للمساهمة في نصرة «الجبهة» في انتخابات الهستدروت

● الطيبة - لمراسلنا محمد ابو اصبع - احتفلت جماهير الطيبة، يوم الثلاثاء ٨٥/٤/٣٠، في قاعة عثمان ابو راس، بالاول من ايار، عيد العمال العالمي. وقبل الاحتفال قامت فرق الشبيبة الشيوعية وابناء الكلاحين بتعليق شعارات لطيبة وجمع تبرعات بهذه المناسبة.

افتتح الاحتفال وتولى عرافته جميل ابو راس رئيس قائمة الجبهة لمجلس عمال الطيبة - وحيا الجمهور الى وحدة الصف ونصرة «الجبهة». ثم تحدث رئيس مجلس الطيبة المحلي عبد اللطيف حبيبه عن القضايا المحلية ودعا جماهير الطيبة لدعم الجبهة الديمقراطية في انتخابات الهستدروت ومجلس العمال وانتقد قيادة الهستدروت لعدم دعم المجلس لاتمام مشروعي القرية الرياضية والمدرج للعب كرة القدم.

ثم تحدث يورام جوجانسكي عضو سكرتارية اللجنة المركزية للحزب الشيوعي قائلا «ان العلم الاحمر ونشيد الاممية شعارنا الدائم في هذا اليوم وكل يوم، ليس كالهستدروت التي تنكرت لهذه القيم والقيم، هذه السنة، مظاهرة اول ايار لتدفع العمال لبناء الملاجئ في قرى الحدود الشمالية في الوقت الذي يجري فيه اغلاق مصانع وتطرد العمال الى سوق البطالة». وتلاه عضو مكتب الجبهة في الطيبة ومرشحها لمجلس العمال شارحاً واقع المعركة الانتخابية في الطيبة ومؤكداً على اهمية العمل الجبهوي ومشيداً بتحالف الجبهة مع رئيس مجلس الطيبة المحلي.

واختتم الاحتفال اميل حبيبي، رئيس تحرير جريدة «الاتحاد» فافتتح كلمته بالاشارة الى هبة شعب السودان عشية الاول من ايار ثم اشار الى تصريحات السكرتير العام للحزب الشيوعي الاسرائيلي، مئير فلنر التي نشرت في جميع الصحف الكويتية والتي اثارت اهتمام القوى الوطنية والصحافة العربية وقال ان هذا اتفاق عمان سيفتح الطريق الى اعادة الوحدة الى صفوف م.ت.ف.

وحذر حبيبي علاة المتطرفين الاسرائيليين من رئيس الاركان الى شارون، من مغبة شن حرب جديدة وقال انها لن تكون نزهة وان هذا ما يؤخرهم عن شن حرب على سورية. وذكر غلاة المتطرفين بهزيمة امريكا في الحرب الفيتنامية، واشار الى انهيار الانظمة المنحسمة على الامبريالية والدعم الامريكي.

وفي ختام كلمته دعا كل عنصر حي في الشعب العربي الفلسطيني الى المساهمة في تقديم مشروع اعادة الوحدة الى صفوف منظمة التحرير الفلسطينية، وقال ان مهمتنا هنا هي ان نجلب النصر لطبقتنا العاملة ولجماهير شعبنا في انتخابات الهستدروت

رئيس بلدية أم الفحم يردّ على زلم «المعراخ» وافتراءاتهم على أم الفحم وبلديتها المناضلة

● أم الفحم - لمراسلنا في المثلث الشمالي - اصدر رئيس بلدية أم الفحم، هاشم محاميد، بياناً الى الاهالي وزع إثبات النسخ أطلع فيه أهل المدينة على الحقائق المتعلقة بالمواضيع التي تناولها المنشور الذي اصدرته كتلة «التجمع العمالي» في لجنة عمال أم الفحم مؤخراً.

وجاء في بيان رئيس البلدية، محاميد انه في الوقت الذي كان المراخيون في ام الفحم يعدون بيانهم بقصد التهجم على ام الفحم وبلديتها المكافحة، كان اسيادهم «قياديهم الصهيونية المراخية» يلهثون بعمل تطوعي لبناء استحكامات وملاجىء على الحدود الشمالية ليسهلوا، بذلك على حكومة بيرس - شمير - رابين مهمة ضرب الجنوب اللبناني ووضع حد لجهاد وجهود شعبنا

ان هؤلاء المراخيين يسيرون في ركب من حرم أم الفحم من الارض والذي بعد ان سحبت كيبوتساتهم من تحت ارجلنا مئة وعشرين الف دونم من الارض من أصل ١٤٠ الف بالاضافة الى دوسهم على مقدساتنا كتحويل المساجد الى متاجر او مناحب وتدمير قبور اباتنا وأجدادنا كما هو الحال في المجدل (اشدود) هذا ناهيك عن مستوطناتهم المبنية في كل ارجاء المناطق الفلسطينية المحتلة في الضفة والقطاع. انه لمن الوقاحة ان يتهاجم الحصن بالعمالة للاحزاب الصهيونية التي امرت فلاحيها من مَرْد العمل في اراضيهم المتبقية لهم بحجة المناورات العسكرية. كما هو الحال في ارض الروحة. وهؤلاء يعتبرون الاب جام غضبهم علينا مستمرين بالدفاع عن العمال، والعمال منهم براء.

وبالنسبة للبيان قضية فصل عمال في المجلس البلدي، وأوضح ان الفصل كان قانونياً وليس تعسفياً كما ادعى زلم «المعراخ». وأشار الى ان اللجنة التي يطلون على راسها حرمت التواصط لأحد العمال دون غيره كي ساوى فصيبه الصهيونيات الجديدة في المجلس البلدي الذي ادعى منشور «التجمع» انها جاءت لوجوب الصهيونيات وشرح تفاصيل هذه الصهيونيات وكذب منشور «التجمع».

وأكد بيان رئيس البلدية انه «برغماً عن منشور «المعراخ» وقد سطر بالرصاد لكل من سوّل له نفسه بالمس لمصالح ام الفحم ومقدراتها، ومانه ليس لاهالي الا يحجروا وراء لوغايات والترهات «المعراخ» وأكاذيبه

رسائل التهنئة لا تزال ترد الى أم الفحم

● أم الفحم - لمراسلنا في المثلث الشمالي - لا تزال برقيات التهنئة ترد الى ام الفحم بمناسبة الاعلان عنها مدينة وعن تحليها المجلس بجلسة بلدية. فقد بعث لجنة المبادرة الاسلامية في حيفا برسالة الى رئيس البلدية مهنئة اياه واهالي ام الفحم بالمناسبة.

كما وصلت رسالة اخرى مماثلة من السيد عبد سواعد من الكتابة الشرطية، جاء فيها ملأت الفرحة قلوبنا عندما علمنا بتحويل السلطة المحلية في بلدكم الى بلدية

لقاء بين رياض الاطفال في نادي الصداقة في ام الفحم

● ام الفحم - لمراسلنا - احتفل عدد من المربيات والاطفال والامهات، من ام الفحم وباقة الغربية والفريديس، يوم الاثنين (٦/٤) في قاعة نادي الصداقة في أم الفحم بمناسبة عطلة الربيع، وذلك في إطار تبادل الزيارات بين روضات الاطفال في المثلث الشمالي.

وزار أطفال الروضات الضيوف روضة «اطفال المستقبل» في أم الفحم ثم زاروا نادي الصداقة واستقبلهم سكرتير النادي احمد شريتح. ترحب بضيوفه وشرح لهم عن حركة الصداقة مع الاتحاد السوفييتي وعن مناسبة النصر على النازية ودور الاتحاد السوفييتي في هذا النصر وشاهد الاطفال، في نهاية الزيارة، فيلماً عن الحيوانات. ولقد ابدوا سعادتهم وفرحهم لما شاهدوه وطلبوا المزيد. ويشكر الضيوف نادي الصداقة الذي قدم لهم بعض الهدايا والصور

دولة اسرائيل - ملجأ للمجرمين

● تل ابيب - جاء في صحيفة «هارتس» يوم الثلاثاء (٥/٧) ان عشرات المجرمين الاسرائيليين المطلوبين لدى اجهزة الشرطة في العالم موجودون الآن في اسرائيل ويعطون بالحرية من دون وجود إمكان لاعتقالهم وتسليمهم الى الدول التي هم من مواطنيها، وبذلك أصبحت اسرائيل الى ملجأ هؤلاء المجرمين، وذلك راجع الى تعديل قانون اسرائيل لموضوع تسليمهم.

وذكرت مصادر في اسرائيل صدرت عدداً كبيراً من المجرمين الذين واصلوا اعمالهم الاجرامية في دول العالم [illegible]

● جانب من عشرات الشباب العاطلين عن العمل في ام الفحم امام مكتب العمل حيث «يزورونه» ثلاث مرات في الاسبوع بحسب وضع حد لهذه «الزيارات» الاضطرارية ●

(تصوير: علي عمار)

لا لـ «ألترنتيفا» الانهزامية!

● بقلم: أساف اديب ●

● هناك خطاب ازمانية بالبيئة بتوجيه، فيها، على القوى المعراخية والتصحيح استجماع سجاعة كبيرة والوقوف ضد التيار في تلك اللحظات. تشكل الوقفة الصامدة وغير المساومة على المبادئ الجماهيرية. حتى ولو كانت هذه وقفة قوى ضعيفة، فانها تشكل المفتاح لحل الأزمة... [illegible]

● «التكديش» - تبلور الخنوع ●

لقد تحولت حلقات التقدمية التي ظهرت في نهاية آذار ١٩٨٤ الى الناطق الرئيسي باسم الخط الذي يسميه الكثير باسرائيل وم. ت. ف. والاردن... [illegible]

● تشويه المعارضة الفلسطينية للاتفاق ●

لتثبيت الادعاء القائل بان الشراكة الاردنية - الفلسطينية في عمان هي الطريق الوحيد المفتوح امام الفلسطينيين... [illegible]

● السلام والنضال المعادي للامبريالية ●

ان التيري وصف برصفها جزء من المؤسسة الصهيونية... [illegible]

● من أجل الحفاظ على المبادئ ●

[illegible]

... والقوى الرافضة لاتفاق الاستسلام - اتفاق عمان، هذا هو الدفاع لكشف حقيقة «التكديش» ولعزلها عن الجماهير.

[عن صحيفة «طريق الشرارة» - عدد نيسان ١٩٨٥]

ارشادات للناخب

في يوم الاثنين الموافق ٨٥/٥/١٣ ستجري انتخابات الهستدروت وفي هذه الايام ارسل الى بيتك «بلاغ الى الناخب» وفيه عنوان الصندوق الذي ستقترع فيه واذا لم يصلك حتى الان، عليك التوجه الى مجلس العمال في مكان سكناك وهناك يمكنك ان تعرف مكان الصندوق الذي ستصوت فيه خصوصاً في هذه المرحلة.

□ مهم ان تدلي بصوتك □

* اعط يدك للهستدروت ـ حافظ عليها *

مهم ان تتذكر !

لا تنسَ ان تأخذ معك بطاقة العضوية للهستدروت ـ بدونها لا يمكنك أن تقترع

هكذا ستقترع في الصندوق :

عند قدومك الى الصندوق إبرز بطاقة العضوية في الهستدروت لاعضاء لجنة الانتخابات.

رئيس لجنة الصندوق يعطيك :

● مغلفاً لانتخابات مؤتمر الهستدروت

● مغلفاً لانتخابات مجلس العمال اليه انت تابع

● مغلف لانتخابات مؤتمر «نعمات» لعضوات الهستدروت فقط

● مغلف لانتخابات مؤتمر الزراعيين (فقط لاعضاء ... وللمزارعين اصحاب حق الاقتراع).

● كل اقتراع يتم في مغلف منفرد

● في كل مغلف وضعت ورقة واحدة فقط

● اذا نفذت بطاقات اقتراع القائمة التي تريد انتخابها خذ ورقة بيضاء وسجل عليها اسم القائمة التي تريد انتخابها.

● انتبه :

ليست كل كتلة تخوض الانتخابات تخوض، ايضا الانتخابات لمجلس العمال او الى مؤتمر «نعمات». كل ورقة لكتلة لا تخوض الانتخابات تلغى.

تذكر !

كل خلل فني للاسم الموجود في سجل الناخبين او في رقم الهوية او اي خلل فني آخر، لا يلغيَ حقك في التصويت.

اذا كنت يوم الانتخابات خارج مكان سكناك :

اذا لم تكن في يوم الانتخابات في منطقة سكناك يمكنك التصويت في الصندوق المتجول يمكنك التصويت فقط، بواسطة بطاقة العضوية للهستدروت.

اذا كنت يوم الانتخابات في المستشفى او في دار النقاهة او في ملجأ العجزة.

اذا كنت يوم الانتخابات في المستشفى او في دار النقاهة او في ملجأ العجزة يمكنك الاقتراع هناك ، حيث ستتواجد صناديق خاصة في المستشفيات، دور النقاهة وفي ملاجيء العجزة.

اذا كنت يوم الانتخابات في المعسكر :

كل جندي نظامي او دائم أو احتياطي أو مدني يعمل في الجيش يمكنه التصويت في معسكرات الجيش بواسطة :

● بطاقة العضوية للهستدروت

● او بطاقة «بلاغ الى الناخب»

● بطاقة الهوية.

● الجنود يصوتون في صناديق مدنية

● بواسطة بطاقة العضوية في الهستدروت فقط.

الى اصحاب حق الاقتراع لمؤتمر الزراعيين

الاقتراع لمؤتمر الزراعيين يتم حسب قائمة خاصة لاصحاب حق الاقتراع لمؤتمر الزراعيين وتكون الصناديق في الكيبوتسات و «الموشافيم» و «الموشافيم التعاونية» وايضا في المستوطنات الاتية :

١) ابن يهودا ٢) اليخين ٣) اشكلون (٤) بنير يعقوب ٥) بنياميتا ٦) جنعمات عادة ٧) جان ـ يفنه ٨) غديرة ٩) هود ـ هشارون ١٠) هرتسليا ١١) زخرون ـ يعقوب ١٢) الخضيرة ١٣) يقنتيل ١٤) كفار ـ يونا ١٥) كفار ـ سابا ١٦) مزكيرت ـ باتيا ١٧) نس ـ تسيونا ١٨) نحلات ـ يهودا ١٩) العفولة ٢٠) برديس ـ حنا ٢١) بيتح تكفا ٢٢) كديما ٢٣) رمات ـ هشرون ٢٤) رحوفوت ٢٥) رعنانا ٢٦) رمات ـ يشاي ٢٧) تل ـ موند.

عضو الهستدروت

نجاح الانتخابات مربوط بك حافظ على النظام والهدوء في صناديق الاقتراع وفي اثناء الاقتراع.

في ١٣ أيار هلم الى الاقتراع

اعط يدك للهستدروت ـ حافظ عليها

مقدم من قبل لجنة الانتخابات المركزية للهستدروت

رياضة

□ ترقبوا !

المصارع كيفين فان اريك في مقابلة خاصة بـ «الاتحاد» الرياضي يتحدث عن :
* التأثيرات السلبية للعنف في المصارعة الحرة (الامريكية) على المشاهدين.
* الجهات التي تشجع هذه المصارعة وتستفيد منها.
* القصة الحقيقية لقتل أخيه ديفيد.
* وأمور أخرى

[ترقبوا التفاصيل في عدد قادم من «الاتحاد» الرياضي]

□ فايغنبويم ودرايفوس ونزلة ورابنزون وغيرهم ...

همّام وياسين ويوسفين وشحادة وعوض لاعبون موهوبون

■ أجرى المقابلات : أسعد تلحمي ■

□ كانت مباراة من نوع آخر مباراة استعراضية أدى فيها المشاركون لعبا جميلاً بعيداً عن التوتر والعصبية ... الجمهور الغفير برؤيتهم يسجلون (١١) هدفاً ولم يعط أي من المتفرجين اهمية لنتيجة المباراة

أكثر من ألفي متفرج متحمس قدموا عصر الأحد الماضي الى الملعب البلدي في طمرة لرؤية عشرات اللاعبين يشاركون في كرنفال كروي رائع نظمه المركز الجماهيري في طمرة بدعم مادي من حركة «براعم السلام». وبرز من بين المشاركين عدد من ألمع اللاعبين في الدوري الممتاز لعب الى جانبهم لاعبون من فرق عربية في درجات مختلفة.

وكانت هذه المباراة فرصة رائعة لعدد من النشيئين لاظهار مقدرتهم وعطائهم ... سعيد همام (١٨ عاما) لاعب مكابي طمرة على المباراة قائلا «كان الجو رائعا وتشرفت باللعب الى جانب لاعبين رائعين عبر الشاشة الصغيرة امثال الأرملي اعطر وشالوم روكبان الذي يتمتع بالتحكم الرائع بالكرة وقد تعلمت منها أشياء كثيرة مفيدة. انها متعة كبيرة وحدث كبير بالنسبة لي وآمل ان أتمكن من الوصول الى ما وصله ارملي ورفاقه».

وقال أصغر اللاعبين المشاركين سناً موفق عراقي (١٦,٥ عاما) «شعوري ممتاز وهذا أمر طبيعي. لقد شعرت بالتوتر عندما نزلت الى ارض الملعب وهذا بسبب وجودي الى جانب لاعبين كبار ومشهورين ولكن بعد ان لمست الكرة مرة - مرتين لعبت بهدوء وسجلت هدفاً جميلاً. لقد لعبت في الماضي ان العب الى جانب الأرملي وماركوس وحققت نصف هذه الأمنية. اجلاً الشعر بالسرور والفخر الذي سجلته يمنحني ثقة أكبر بالنفس».

وفي نهاية اللقاء توجهت الى ثلاثة من المشاركين في الكرنفال، العروبي قطرياً ووجهت الى كل منهم السؤال التالي: أي من اللاعبين لفت اهتمامك؟

□ شبيع فايغنبويم (مدرب بيتار نتانيا ولاعب المنتخب الاسرائيلي سابقاً):

* لقد رأيت مرهفين كرويين حقيقيين. رأيت رزوق همّام وشقيقه الأصغر سعيد. ان سعيد لاعب ناشيء وموهوب ومن الممكن صقله وتحضيره بصورة جيدة ويمكن الاستفادة منه اذا ما اعتني به ابد أمينة.

ومن الواضح ان اللاعبين الثلاثة لعائلة همام رأنا اعرفهم من قبل. خطيرون جداً عندما يقتربون من مرمى الفريق الخصم.

ورأيت أيضاً قلب الدفاع الذكي والقصير الذي يلعب لفريق مكابي شفاعمرو اصبحي يوسفين) فأظهر تجربته الكثيرة على اللاعب ومن السهل رؤية مقدرته في اختيار المكان المناسب في الملعب وقد تألق في المباراة اليوم (الأحد).

اجلاً هؤلاء اللاعبون الذين اعتذروا اضافة الى لاعبين آخرين موهوبين لا أعرف أسماءهم خاصة اللاعبين الناشئين.

□ نمرود درايفوس (مساعد مدرب هبوعيل تل أبيب):

* أعجبت بأداء اللاعب رقم (٧) من فريق اعمر شحادة) وكذلك لاعب آخر لا أعرف اسمه ولكنه سجل هدفين لصالحنا انه صاحب البزة رقم (١٢) (عدنان همام).

وفي الفريق الثاني اعجبت بأداء ولد لعب في الجناح الأيمن وأظهر لعباً جميلاً جداً. ليس كميما رقم (١٣) (سعيد همام) وبرز أيضاً اللاعب رقم (١٥) الذي سجل هدفاً جميلاً برأسه (راسم ياسين).

هؤلاء الأربعة برزوا بشكل خاص ولفتت النظر.

□ الحكم الدولي يتسحاق بن يتسحاق:

* يصعب علي ذكر أرقام اللاعبين الذين برزوا بشكل خاص لأن انشغالي انصب على سير المباراة. مع هذا فقد لفت عدد من اللاعبين انتباه نظري وأدوا لعباً جيداً وأحد هؤلاء هو رقم (١٥)، انه لم أكن مخطئاً وسجل الهدف الثالث للفريق الذي لعب فيه عرمي وزاهي (راسم ياسين) ورأيت انه يجيد اللعب.

وبرز أيضاً المدافع الذي يلعب في فريق شفاعمرو، وحكمت له مباريات دوري كثيرة (صبحي يوسفين) الذي لعب بمثابرة وبذل جهداً كبيراً.

□ مئير نحمياس (هبوعيل تل أبيب):

* لفت نظري الاخوان الثلاثة وخاصة رأس الحربة (عدنان) الذي سجل هدفين. واعتقد ان له مكاناً في أي فريق في الدرجة الممتازة وأقول ذلك بدون أية مبالغة. وبرز أيضاً المدافع رقم (١٥) (راسم ياسين).

وفي الفريق الثاني لفت انتباهي لاعب ناشيء هو الشعر الناعم رقم (١٣) ان لم أكن مخطئاً (سعيد همام).

□ اللاعب الدولي رفعت ترك:

* اشير الى اداء عدنان همام. لقد اظهر عدنان مقدرته في السيطرة على الكرة واختيار المكان المناسب في اللحظة المناسبة كما اعجبت باللاعب رقم (١٥) في فريقي (رؤوف همام).

وفي الفريق الثاني برز صبحي يوسفين وهو قلب دفاع ممتاز كما يعرف الجميع ولمع أيضاً الناشيء سعيد الذي يحتاج الى صقل بوجه اللعب في درجات أعلى.

□ المهاجم موردي رايمرون (هـ بيتح تكفا):

* اعجبت بأداء ثلاثة لاعبين بشكل خاص الناشيء سعيد همام وشقيقه رقم (١٢) (عدنان همام) أما الثالث فهو رقم (٨) الذي لعب في الهدف (رفيق عوض).

□ حارس المرمى موسى ماركوس (هـ بيتح تكفا):

* في الحقيقة انني لم اتابع سير المباراة باستمرار ولكن هناك بعض اللاعبين لفتوا نظري وهؤلاء هم عدنان همام الذي تحرك في الهجوم بشكل صحيح والناشيء رقم (١٣) ذو الشعر الناعم (سعيد همام) ورقم (٨) في الفريق الذي لعب في صفوفه الرملي (رفيق عوض).

□ المدافع داهيد ليفي (هـ حيفا):

* اظهر عدد من اللاعبين العرب اداء طيبا المهاجم رقم (١٢) في الفريق الثاني (سعيد همام) اظهر تحكماً طيبا بالكرة وتحركا صحيحا في الجناح الأيمن وأراوغه الجيدة وبرز أيضاً اللاعب رقم (٧) الذي لعب في خط الوسط في فريقي (عمر شحادة) والمهاجم الذي سجل آخر هدف في المباراة (عدنان همام).

● الاخوان همام (من اليسار الى اليمين): عدنان وسعيد ورزوق - يحظون باعجاب من راهم ●

توضيح

● نشرنا في الصفحة الرياضية امس الاول، الثلاثاء، خبرا عن الكرنفال الكروي في طمرة الذي جرى يوم الاحد الماضي جاء فيه : نظمت حركة «براعم السلام» بالتعاون مع مركز الشيخ زكي دياب الجماهيري في طمرة لقاء كرويا... والصحيح ان المركز الجماهيري هو الذي نظم اللقاء بينما دعمت حركة «براعم السلام» ماديا - لذا اقتضى التوضيح.

❋ هدية تقديرية للاعب الشهر ❋

● مندوب «الاتحاد» الرياضي عبداللطيف مصاروة (الى يسار الصورة) يسلم اللاعب الطيراوي قصي عراقي هدية تقديرية من محلات «سبورت شمشون» في الناصرة بعد اختياره افضل لاعب عربي لشهر شباط الماضي ●

جبهة شفاعمرو الدمقراطية

□ اليوم، الخميس ٨٥/٥/٩ الساعة ٣,٠٠ بعد الظهر في بيت ... تكليف المرحلة ... والدكتورة روضة بشكر.

❋ اجتماع نسائي ❋

حركة النساء الدمقراطيات - يافة الناصرة

تدعوكم لسماع محاضرة وذلك اليوم، الخميس ٨٥/٥/٩ الساعة ٦,٠٠ بعد الظهر في بيت الاخ صبيح جامعة. يتحدث: الدكتور فتحي عياد والاخت هناء زريق

قضية حقوق ٨٥/٤٢٩ المحكمة المركزية - الناصرة

لقد تقدم السيد علي ابراهيم زعبي بدعوى ضد شركة السجائر المتحدة مطالبا بالزامها دفع مبلغ ٣٣,٠٧٦,٨٣٦ شيكل. على الشركة المذكورة تقديم طلب للاذن بالدفاع الى المحكمة المركزية خلال ٣٠ يوماً من تاريخ النشر والا سيحق للمدعي الحصول على قرار ضد الشركة.

المحكمة المركزية

اعلان حصر ارث

وردتنا مضبطة موقعة من وجهاء مدينة عكا تشعر بوفاة المرحوم ابراهيم ... بأنه المولود سنة ١٩٥٦ وانحصار ارثه بزوجته فاطمة ... وأولاده منها وهم : أحمد واسماعيل ... سنة ١٩٧٥ توفي ابنه احمد وانحصر ارثه ...

فعلى المعترض مراجعة المحكمة الشرعية بعكا خلال ٣٠ يوماً من تاريخ النشر

المحكمة الشرعية - عكا

□ رسالة الناصرة :

مهرجان أول أيار الرياضي في مركز الأحداث في الناصرة

● من مكتب الاتحاد في الناصرة - اقام مركز الاحداث الاكرزكسي، وللسنة الثالثة عشرة على التوالي، مهرجان اول ايار الرياضي بمشاركة حوالي (٣٠) فريقاً من الناصرة ويافة الناصرة وعيلبون وطمرة ... وقد اختتم المهرجان طيلة يوم اول ايار بحضور الكثير من مشجعي الرياضة واعضاء المركز.

واقيمت مباريات في كرة القدم وكرة الطائرة وكرة السلة. اما نتائج المباريات فهي كالتالي :

● كرة قدم - جيل ٧ - ٩ ●

● المركز - يافة الناصرة ٣ - ٣ ● المركز - نادي الثقافة (الناصرة) ١ - ٣ ● المركز - مدرسة المخلص الناصرة ٥ - ٢ ●

● كرة قدم - جيل ١٢ - ١٣ ●

● المركز - يافة الناصرة ٥ - ٥ ● المركز - بير ابو الجبلي ٤ - ١ ● المركز - المدرسة الانجيلية ١ - ٣ ●

● كرة قدم - جيل ١٣ - ١٤ ●

● المركز - يافة الناصرة ٧ - صفر ●

● كرة قدم جيل ١٨ فما فوق ●

● المركز - يافة الناصرة ٩ - ٣ ● المركز - نادي الطلبة العرب (الناصرة) ٣ - ٢ ●

● كرة سلة (بنات) ١٦ - ١٨ عاماً ●

● المركز - مدرسة المخلص ٢٠ - ١٢ ●

● جيل ١٣ - ١٤ ●

● المركز - مدرسة تيراسانطة ١٩ - ١٣ ● المركز - عيلبون ٣٣ - ١٦ ●

● جيل ١٢ - ١٣ ●

● المركز - عيلبون ٣٥ - ٩ ●

● كرة سلة لفرق دوري (بنات) ●

● المركز - طمرة ٢٧ - ١٠ ●

● كرة سلة لفرق دوري (شباب) ●

● المركز - جت ٦٥ - ٤٥ ●

● كرة طائرة ●

● المركز - المدرسة الثانوية البلدية ٢ - ١ (شباب)، ● المركز - نادي الطلبة العرب صفر - ٢ (شباب)، ● المركز - نادي المسكوبي ٣ - صفر (شباب) ●

هذا بالاضافة الى عدة فرق ... لعدم وجود فرق رياضية كافية لها في انديه ومدارس الناصرة

وفي نهاية المهرجان وزعت الكؤوس على الفائزين وجرى تكريم حكمي كرة السلة يوسف عيسى وجوزيف ابو عرب، عضوي النادي، اللذين حكما نهائي كأس الدوليم للنساء.

مباراة كرة قدم تخليداً لذكرى المرحوم نادر مشعور

● جرت بعد ظهر يوم الاربعاء الماضي، في الملعب البلدي في الناصرة مباراة بكرة القدم بين قدامى فريق العمل الناصرة وبين الفريق الحالي تخليداً لذكرى المرحوم نادر مشعور، لاعب فريق قدامى العمل. وحضر المباراة لفيف من اصدقاء واقارب الفقيد.

اسفرت المباراة عن فوز الفريق الحالي بثلاثة اهداف نظيفة. وفي نهاية المباراة قدمت ارملة الفقيد الدكتورة روضة بشارة (مشعور) كأساً تقديرية للفريق الفائز

نادي العمال العرب يفوز بكأس الاتحاد لكرة الطائرة

● من مكتب الاتحاد في الناصرة - فاز فريق نادي العمال العرب بكرة الطائرة في الناصرة يوم الثلاثاء، ٤/٣٠ على فريق ... بنتيجة ٣ - ١ وذلك في المباراة النهائية للفوز بكأس الاتحاد لكرة الطائرة ... على ملعب ... الكرة الطائرة التي قدمها ... فريق نادي العمال العرب والبطاقات على ... احداد ...

اتحاد الشبيبة الشيوعية وحركة الصداقة مع الاتحاد السوفييتي - منطقة الناصرة

يعلنان لفروع الشبيبة وأبناء الكادحين أن مسابقة رسوم الأطفال التي اعلن عنها قد انتهى موعدها ومن الضروري احضار الرسومات من جميع الفروع الى منطقة الشبيبة في موعد اقصاه ٨٥/٥/١٠

مجلس اليقيعة المحلي

تلفون: (٩٧٩١٠٨ - ٠٤)

اعلان عن تمديد فترة مناقصة

نعلن بهذا ان الموعد الاخير لتقديم عطاءات مقاولين للمناقصات المسجلة أدناه هو يوم ١٩٨٥/٥/٢٠ بدلاً من ١٩٨٥/٥/٣.

١- مناقصة ٨٥/٢ اتمام بناية المجلس (اعمال انهاء)
٢- مناقصة ٨٥/٣ اعمال تطوير حول بناية المجلس

صالح خير رئيس اللجنة المعينة لادارة شؤون مجلس اليقيعة المحلي

جدول مباريات السبت

❋ الأسبوع الثامن والعشرون ❋

● في الدرجة الممتازة ●

المباراة	النتيجة السابقة
هـ يافا - مـ حيفا	(٣:١)
مـ تل أبيب - ب. تل ابيب	(٣:صفر)
شمشون - كفارسابا	(١:٢)
هـ القدس - هـ بيتح تكفا	(صفر:٢)
بئر السبع - مـ يافا	(١:١)
مـ بيتح تكفا - مـ نتانيا	(٣:١)
هكواح - ب. القدس	(٢:١)
هـ حيفا - هـ تل أبيب	(صفر:٣)

❋ في الدرجة القطرية ❋

المباراة	النتيجة السابقة
بني يهودا - هـ حولون	(صفر:صفر)
شعرايم - ريشون	(١:صفر)
مـ القدس - ب. الرملة	(صفر:صفر)
هـ اشكلون - هـ رمات غان	(٢:١)
مـ الخضيرة - رمات هشارون	(١:٢)
عميدار - يهود	(١:١)
طبريا - كريات شمونة	(صفر:صفر)
ب. حيفا - مرموريك	(صفر:١)

❋ في الدرجة الأولى ❋

مباراة الاختبار الثانية بين هبوعيل عكا وازروس حولون ستجرى في بيتح تكفا لتعيين الثالث الصاعد الى الدرجة القطرية.

❋ الأسبوع الخامس والعشرون ❋

● في الدرجة الثانية ●

(المنطقة الشمالية - أ -)

المباراة	النتيجة السابقة
شباب طمرة - ابو سنان	(١:٢)
معلوت - حتصور	(٤:٣)
ب. نهريا - كفرسميع	(٢:صفر)
اكسال - مـ عكا	(صفر:١)
شباب عكا - بيالك	(١:صفر)
مجدالكروم - هـ نهريا	(٢:١)
مكر - انهكيم	(١:١)

(المنطقة الشمالية - ب -)

المباراة	النتيجة السابقة
بكنعام - ام الفحم	(٣:١)
كفرقرع - كفارسابا	(٢:١)
سوراء - ج. جيفر	(١:١)
الدالية - بحليش	صفر:١
ج. ارائا - الطيبة	(٣:١)
ب. الهيرز - عسفيا	(١:١)
المجدل - باقة الغربية	(٢:٢)

(المنطقة الجنوبية - أ -)

المباراة	النتيجة السابقة
الرملة - كفارساب	(١:صفر)
هـ هرتسليا - الطيرة	(٣:٢)
جلجولية - رمات هشارون	(١:١)
ش. هنزراح - كفرشيم	(صفر:صفر)
مـ يهودا - كفرقاسم	(صفر:١)
كتموريم - مـ هرتسليا	(١:١)
نفيه عولاي - اوريهودا	(١:٤)

يشير الرقم الوارد بين قوسين الى نتيجة لقاء الذهاب بين الفريقين.

● في الدرجة الثالثة ●

الرامة	معليا
ياقوح	ب. كريات شمونه
معلوت	صفد
يوري	شومي
منحاص	طرعان
مكابي كفركنا	المغار
مـ جديدة	بحف
جوليس	مزرعة
هـ سخنين	البعنة
كفرسميع	ابناء سخنين
هـ كابول	ديرالاسد
ب. شفاعمرو	كريات جات
عيلبون	بيرامكسور
ب. شافاش	مـ جديدة
الجيل	عرابة
هـ كفركنا	...
مـ حيفا	باقة الغربية
تسور شالوم	شبيبة
بيسان	الكبابير
هـ ام الفحم	هـ ...
الفريديس	...
ب. زيخرون	...
...	هـ ...
ب. يرديس حنه	هـ يرديس حنه
...	...
كفرقاسم	...
عبلين	...
كفر كميل	...
كفرقاسم	...
بيت جن	...
...	...
مـ كفرقاسم	...
كريات شالوم	...

❋ هدافو الدوري ❋

● الدرجة الممتازة ●

اللاعب	الأهداف
١. ساكاو (مـ حيفا)	١٥
٢. لوحاتا (ب. القدس)	١٤
- لاكي (نتانيا)	١٤
٤. ارملي (مـ حيفا)	١٣
٥. القس (مـ بيتح تكفا)	١٢
- رابنزون (مـ بيتح تكفا)	١٢
٧. لام (مـ نتانيا)	١١
٨. بن شطريت (مـ تل ابيب)	١٠
- البطلان (بئر السبع)	١٠

● الدرجة القطرية ●

اللاعب	الأهداف
١. عوفر دان (طبريا)	١٣
٢. حزان (حولون)	١٣
٣. عفار (عميدار)	١٠
- تمي (رمات هشارون)	١٠
٥. مسواري (الشكلون)	٩
- يعسون (مـ القدس)	٩
٧. غورزلان (مرموريك)	٨
- شالوم (ريشونا)	٨
- بن طوليم (بني يهودا)	٨
- دوغاش (يهود)	٨
- شالوم (عميدار)	٨

يا عمال العالم اتحدوا
الاتحاد
جريدة يومية
الصفحة ٨ — الخميس ٩ أيار ١٩٨٥

يوم النصر: نصر الحرية على الاستعمار في كل مكان احتفالات العمال، انتصارات الشعوب، دحر الطغيان

في موسكو:

احتفلت موسكو بيوم نصر شعوب الاتحاد السوفييتي وشعوب العالم اجمع على قوى الاستعمار البغيضة، قوى الفاشستية والنازية فدوت تحيات ألف مدفع في جو العاصمة وحلقت الطائرات في الجو واطلقت الانوار الملونة والصواريخ السابحة في الجو.

لقد اشرقت الشمس باسمة لاحتفالات النصر العظيمة في موسكو، وردانت واجهة ساحة موسكو الكبيرة بصورة المارشال ستالين ترفرف حولها الاعلام الحمراء. وكان المدينة قد لبست في جوها ابهى ... ونشرت الاعلام في كل مكان واكتظت الشوارع بالجماهير ... تتدفع كالتيار نحو الميدان الاحمر ... حول الكرملين تهتف بحياة الشعوب وبسقوط قوى الاستعمار والطغيان في كل مكان.

في حيفا:

توافدت وفود العمال والمثقفين الاحرار على مكتب عصبة التحرر الوطني في دار «الاتحاد» في حيفا صباح الثلاثاء، ... لتلقي الانباء والاحتفال بيوم النصر حيث نصبت عصبة التحرر الوطني مكبرات الصوت على شرفات الدار واخذت تذيع الخطب والقصائد والاناشيد على الجماهير المجتمعة على ... الشوارع وسطوح المنازل طيلة النهار.

وفي الساعة الرابعة من بعد ظهر اليوم نفسه عقدت العصبة اجتماعا شعبيا في دارها تحدث فيه الخطباء عن معنى الانتصار على الفاشستية وثمار هذا الانتصار بالنسبة لفلسطين وعن ضرورة اشاعة الحريات الديمقراطية وايجاد اعمال للعمال العاطلين واشراك الشعب في ادارة شؤونه.

وفي صباح اليوم التالي اصدرت عصبة التحرر الوطني في فلسطين بيانا الى الشعب العربي الكريم بمناسبة يوم النصر.

في الناصرة

كانت جمعية العمال العربية الفلسطينية في الناصرة قد اتمت الاستعدادات للاحتفال بذكرى ... الاثنين الماضي ولكن اذاعة نبأ الانتصار قبيل هذا الاحتفال كانت بشرى ... ومناسبة جد طيبة ... وفي قاعة سينما امبر التي احتشدت بالحضور وامتلأت ... واكتظت الشوارع المجاورة لها بالجماهير ... وقف الاستاذ فؤاد نصار سكرتير الجمعية فافتتح بشرى بالنصر وافتتح بها احتفال العمال ... ثم تلاه السادة الخطباء: سليم خليفة، خالد زعبي، اميل توما، عبد الرحمن ... عبد الواحد الخطيب ... اميل حبيبي ... ثم الانسة سميرة حليف التي القت قصيدة قوية ... الفنان محمد عبد الرحمن ابو القاسم ... وهكذا كان يوم النصر نصرا للعمال في الناصرة بفضل تشجيع لعاملي الناصرة ووجهائها الكرام.

(الاتحاد ١٣ ايار ١٩٤٥)

أغنية جديلة

لبيروت

● غناء: فيروز ●

● تلحين: احمد قعبور ●

لبيروت.. من قلبي سلام لبيروت
وقبل للبحر والبيوت
لصخرة كأنها وجه بحار قديم
هي من روح الشعب خمر
هي من عرقه خبز وياسمين
فكيف صار طعمها طعم نار ودخان
● ● ●
لبيروت مجد من رماد لبيروت
من دم لولد حمل فوق يدها
اطفأت مدينتي قنديلها
اغلقت بابها اصبحت في المساء
وحدها
وحدها وليل طويل
● ● ●
لبيروت من قلبي سلام لبيروت
وقبل للبحر والبيوت
لصخرة كأنها وجه بحار قديم
انت لي.. انت لي.. آه عانقيني
انت لي.. رايتي وحجر الغد وموج
كسروة
ازهرت جراح شعبي ازهرت
دمعة الامهات
انت بيروت لي
انت لي
آه عانقيني

«يوم رياضي حافل في تيراسنطا يافا»

● يافا — لمراسل — بمبادرة من الاستاذ عبدالباسط الخطيب، معلم الرياضة، وبمساعدة معلمي المدرسة والادارة نظم يوم رياضي حافل بتاريخ ١٩٨٥/٤/٢٩ لطلاب مدرسة تيراسنطا يافا الثانوية.

بدأ البرنامج الرياضي من الساعة التاسعة صباحا واستمر حتى الواحدة وتخلله فقرات عديدة نلخصت نتائجها بما يلي:

(١) سباق ٦٠ م (بنين) للصفوف المتوسطة، فاز بالمرتبة الاولى ادوار مسيس (الثامن) وبالمرتبة الثانية روجيه عبد (الثامن).

(٢) ٦٠ م (بنات)، فازت بالمرتبة الاولى فريدة صابغ (السابع ب) وبالمرتبة الثانية منال جميرة (السابع ب).

(٣) ٦٠ م (بنات) للصفوف العليا، فازت بالمرتبة الاولى عبير بلحة (الحادي عشر) وبالمرتبة الثانية نهاية حناوي (الصف التاسع).

(٤) ٦٠ م (بنين) للصفوف العليا فاز بالمرتبة الاولى ونام طو (العاشر) وبالمرتبة الثانية غسان منير (التاسع).

(٥) سباق ٢٠٠ م للصفوف المتوسطة (بنات) فازت فاطمة طوطي بالمرتبة الاولى، ومارينا منصور بالمرتبة الثانية.

(٦) سباق ٤٠٠ م (بنين) للصفوف المتوسطة، فاز ادوار مسيس (الثامن) بالمرتبة الاولى ومورس (كذلك) بالمرتبة الثانية.

(٧) سباق ٤٠٠ م (بنات) للصفوف المتوسطة، فازت يسمون الجارية بالمرتبة الاولى وعبير الطرش بالمرتبة الثانية.

(٨) سباق ٤٠٠ م للصفوف العليا (بنات)، فازت عبير بلحة (الصف الحادي عشر) بالمرتبة الاولى ودينا دانيال (العاشر) بالمرتبة الثانية.

وفي مباراة شد الحبل (بنات) ... فازت عبيدة (الجارية (الثامن) بالمرتبة الاولى وفريدة صابغ (السابع) بالمرتبة الثانية.

اما مباراة شد الحبل للصفوف المتوسطة فقد فاز فيها الصف السابع أ. ومباراة الصفوف العليا فاز الصف العاشر.

وفي رماية كرة الحديد بين الصفوف المتوسطة فاز الطالب علي حلو (السابع) بالمرتبة الاولى وروجيه عبد بالمرتبة الثانية.

وفي مباراة كرة السلة (البنين) فاز الصف العاشر، كما فاز الصف الثامن بمباراة كرة السلة (للبنات).

واشتهر الطالب الرياضي ... من الصف التاسع ...

وفي الختام جرى توزيع الكؤوس والاوسمة على الفائزين، وشارك في التوزيع مديرة المدرسة السيدة ... والفيف من معلمي ومعلمات المدرسة.

الاتحاد
المحرر المسؤول: توفيق طوبي
●
مكاتب التحرير والادارة:
شارع الحريري ٩، حيفا
هاتف ٥١١٣٩٦/٧ — ٠٤
عنوان المراسلات:
ص.ب ١٠٤ حيفا — ٣١٠٠٠
المطابع
شارع الوادي ٤٣، حيفا هاتف
٦٧١٤٥٧ — ٠٤

خالدون في ذاكرة الشعوب

حدث خلال الحرب العالمية الثانية

● **الكوكب رقم ٢٢٥٠**

اكتشفت الفلكية جورالفرا كوكبا صغيرا رقمه ٢٢٥٠ سمي كانشيباسكايا على شرف المشتركة في معركة الفولغا البالغة من العمر ثلاثة عشرين ... كانت ... (كانشيبسكايا) ممرضة في الكتيبة ... في فرقة الرماة المرسية الـ ٣٤. انقذت الفتاة الشجاعة وشفت من الجراح كثيرين من الجنود والضباط السوفييت. صادق المركز الدولي للكواكب الصغيرة على الاسم.

● **هدية للمارشال جوكوف**

احتل الفنان الرسام ... سوروكوبودوف صورة بتوقيع مارشال الاتحاد السوفييتي غيورغي جوكوف في متحف الدولة ... ١٩٤٢ ارسل الرسام البالغ من العمر ٦٨ سنة ... جزار ... رسالة ...

● **«آه، يان بوس، التصيرة»**

حين قام دياكين برحلته الاولى في ربوع بلجيكا وذكر اسمه، لم يبح أحد لمحادثته بأي شيء. ولكن عندما قال لهم انه يان بوس، كما كان يسميه البلجيكيون، تبين ان كثيرين سمعوا عنه: «آه، يان بوس، التصيرة».

ان دياكين من الاسر وتزعم فصيلة من الانصار من المواطنين السوفييت عملت في اراضي بلجيكا. كانت الفصيلة تنكل بالمحتلين وتنسف القطارات، ... أما مبلغ المليون الذي تسبب يان بوس ... ١٠٠ الف فرنك.

● **«انا حي، يا شباب»**

استعدادا للاحتفال بالذكرى الاربعين للنصر، ارسل الشبان من مدينة ... الاوكرانية رسائل الى ... المستشهدين في اثناء تحرير ...

● **مخيالة ما وراء القطب**

«مخيالة ما وراء القطب» هكذا سميرا في سنوات الحرب فصائل خاصة للنقل بالايائل في الجبهة الكاريلية انشئت من السكان الاصليين في شبه جزيرة كولا ... الذين ... من خط الجبهة عشرات الآلاف من الجرحى، و ١٧ الف طن من الذخائر الحربية، واجلوا من التوندرا ١٦٢ طائرة مصابة. كانت مخيالة ما وراء القطب تنقل رجال المخابرات الى مؤخرة العدو ... عن الطيارين الذين هبطوا بالمظلات.

● **السلاح السري!**

في ١٣ تشرين الثاني (نوفمبر) ١٩٤١، في الساعة ٤ والدقيقة ٣٠ بالضبط ... رادار ...

● **تدمير المطار الشخصي لهتلر**

● **قتال لام المقاتلين العشرة**

● **هنا كانت تنتصب قرية بولشويه راويتشيه!**

● **بطولة شعب**

● **الكرملين مستحيل المنال**

● **رسالة في خرطوشة**

● **اختام البريد الحربي**

● **انقذوا المتحف**

● **انقذوا السدا**

● **ايها الرفاق الروس، نحن نحب الاتحاد السوفييتي**

● **اغنية مقاتلة**

بوبريجنس. التي اشتركت في الحرب. كرست اصبحاتها المقاتلات في الجبهة الغربية الغنية بمجرد الوطنية في الخامسة عشرة من العمر ... ورافقت الى الجبهة ... بها الفمر ...

● **انقذوا المدينة!**

في سنة ١٩٤٥، اراد الفاشيون في اثناء تراجعهم ان يبيدوا مدينة كراكوفيا، موضع اعتزاز التاريخ والفنون المعمارية في بولونيا. لقد انقذ المدينة فريق من رجال المخابرات السوفييتية بقيادة ... ويحمل اسمه كراكوفيا. والان يعيش ... في كييف.

● **رصاصة في القلب!**

يقوم الارشيف الموري لقلب عميد مدرسة الطب في ... (كازاخستان) ... ان رصاصة توجد في قلبه منذ اكثر من اربعين سنة. جرحه في اثناء هجوم، ولكنه لم يسقط الا بعد انتهاء القتال ... لا يستطيع المجلس الطبي ... ان يفسر حالة نادرة جدا ... ان القلب المصاب برصاصة ظل يخفق طيلة الحرب بسرعة، وامتنع الاطباء عن اجراء العملية الخطرة.

● **الويل للعدو التي تتطاول على موسكو**

عشية ٧ تشرين الثاني (نوفمبر) ١٩٤١ عيد ذكرى ثورة اكتوبر الاشتراكية العظمى، رمى الطيارون فوق موسكو مناشير ... انهم سيستعرضون قواتهم في الساحة الحمراء ... بدون موعد جرى استعراض العيد، ولكن ليس الاستعراض الهتلري ... في الساحة الحمراء ... الى الدفاع عن العاصمة.

اسم في الاخبار

جمهورية تشيكوسلوفاكيا الاشتراكية

● تحل اليوم (٩/٥) الذكرى السنوية الـ ٤٠ لتحرير العاصمة التشيكوسلوفاكية براغ من نير الاحتلال النازي وكانت براغ آخر موقع كبير لجأت اليه فلول الجيوش الالمانية المهزومة بعد سقوط برلين ورفع العلم الاحمر على الرايخستاغ يوم ١٩٤٥/٤/٣٠. انتفض سكان براغ يوم ١٩٤٥/٥/٥ في وجه المحتل النازي ودارت المعارك في جميع الاحياء والشوارع. ومخافة ان يقوم الوحش النازي في نزاعه الاخير بتدمير هذه المدينة التي تعتبر من اجمل مدن العالم، بابراجها وقصورها وبناياتها الاثرية العريقة اسرعت الجيوش السوفييتية التي كانت ترابط في برلين ووصوله الى نجدة سكان براغ وتحريرها يوم ٥/٩.

● تشيكوسلوفاكيا دولة اتحادية (فيدرالية) تتألف من جمهوريتين شقيقتين: تشيكية وسلوفاكية (الجمهورية التشيكية الاشتراكية والجمهورية السلوفاكية الاشتراكية). ... تشكلت تشيكوسلوفاكيا كدولة مستقلة في ٢٨ تشرين الاول (اكتوبر) ١٩١٨ بعد انهيار الامبراطورية النمساوية — المجرية. وفي ٩ ايار (مايو) ١٩٤٨ اعلنت تشيكوسلوفاكيا جمهورية ديمقراطية شعبية. وفي ١١ تموز (يوليو) ١٩٦٠ جمهورية اشتراكية. ... تقسم البلاد من الناحية الادارية الى ١٠ مقاطعات ... عاصمة البلاد والجمهورية التشيكية براغ وعاصمة الجمهورية السلوفاكية براتيسلافا ...

المساحة ١٢٧،٩ الف كيلومتر مربع، تعداد السكان عند اواسط عام ١٩٧٨ ... ١٥١٤٠٠٠ الف نسمة، نسبة ساكني المدن ٦٧،٨٪ (عام ١٩٧٨). متوسط كثافة السكان ١١٨ شخصا في الكيلومتر المربع ... وفي المجمع الصناعي الاوسترافي الكارفيني يتعدى متوسط كثافة السكان ٦٥٠ شخصا في الكيلومتر المربع اما في المجمع براغ — التشيكيا الوسطى فـ ٥٠٠ شخص.

الهجرات الداخلية في زمن ما بعد حرب العالمية الثانية كانت متجهة في الاساس الى مناطق البلاد الغربية التي كان يقطنها ... الالمان الذين كانوا يعيشون سابقا في المقاطعات الشمالية الغربية و جنوبية الغربية الى خارج حدود البلاد في اثناء حرب العالمية الثانية وفي سنوات الاولى التي اعقبتها.

فحتى عام ١٩٤٧ غادر البلاد اكثر من ٣ ملايين الماني. كما جرى تبادل جزئي للاقليات القومية بين تشيكوسلوفاكيا من جهة والمجر والاتحاد السوفييتي من جهة اخرى.

السيارة العجيبة كيت!

● هل هي عجيبة ؟ او الانسان الآلي سائق.! هل هذا ممكن ؟

● بقلم المهندس محمد محمود ابو خيط ●

على هذا السؤال يجيب بنعم دون ان نتهم بالخيال المفرط. لقد اصبح الآن باستطاعة الانسان الآلي ان يقود سيارات التجارب ولكن في الاماكن المخصصة لذلك.

فبالنسبة لسائقي سيارات التجارب فانه من الصعب تحمل هذا العمل الشاق جدا بالسير على دروب التجارب وذلك لقصر الطرق اولا ولكثرة استعمال التغيرات في السرعة والتحكم في حالات كهذه تجهداني ويكون رد الفعل بطيء والتحكم بالوقت صعب للغاية.

فمثلا في حالات فحص ... والقدرات ... التي تخرج من المحرك ... التحكم بالسرعة والاوقات من اهم العوامل للفحص لذلك لا يمكن ان تقوم بتجربتين متساويتين حتى لو كان السائق من امهر السائقين واوفرهم خبرة وتجربة.

... البشري مع كل ما يترتب عليه من تعب وعدم دقة بالاوقات لان كل ثانية مهمة في هذه الفحوص.

... شركة كارل شينك التي تعمل بالتعاون المتواصل مع شركة بورش ... بتطوير ما يسمى ... الذي يقاد بواسطته ... الانسان الآلي الموجود في السيارة المفحوصة والذي يقوم بعمل الانسان ويتحكم بالقيادة ... ورفع او تخفيض السرعة عن طريق برمجة مسبقة.

هذا الانسان الآلي (روبوت) يملك ثلاثة ارجل ويد واحدة ... من ان يركبه بالسيارة خلال دقائق معدودة في المكان المخصص لكرسي السائق ...

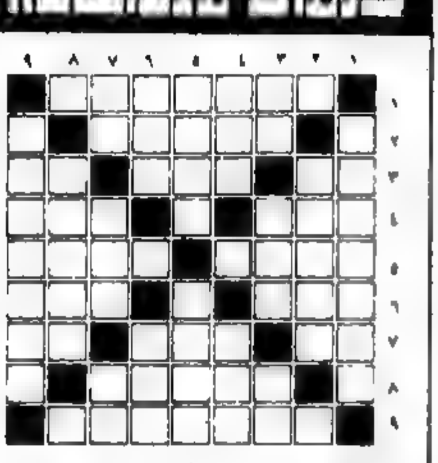

كلمات متقاطعة

■● اعداد: نهلة سعيد أسلي — دير الاسد ●■

■● حل لغز العدد الماضي ●■

يا عمال العالم اتحدوا!

الاتحاد

جريدة يومية — مع الملحق الاسبوعي

● الجمعة ١٠ أيار ١٩٨٥، الموافق ٢٠ شعبان ١٤٠٥ هـ ● "אל-איתיחאד"
● العدد ٤١/٣٠٣ ● ٨ صفحات ● الثمن ٣٥٠ شيكل ● AL-ITTIHAD
Vol. 303/41 - 10.5.1985 - Price: 350 Shekel — המחיר 350 שקלים

القوات السوفييتية تملك كل ما يلزم لعقاب المتطاولين

● وزير الدفاع السوفييتي يحذر، في عرض «الساحة الحمراء» العسكري المهيب، كل من تسوّل له نفسه التطاول على أمن الاتحاد السوفييتي ● الهيئات القيادية السوفييتية تصدر نداء الى شعوب وبرلمانات وحكومات جميع الدول بمناسبة الأربعين لسحق الوحش النازي ●

● موسكو - «تاس» - جرى، امس (الخميس)، في «الساحة الحمراء» في موسكو في اطار الاحتفال بالذكرى الاربعين للنصر على النازية، عرض عسكري ضخم شهده قادة الحزب والدولة السوفييتية وابطال الحرب الوطنية لعظمى السوفييت ورؤساء البعثات الدبلوماسية المعتمدون في موسكو ووفود لاحزاب والحكومات في دول الاشتراكية ووفود تمثل مختلف اقطار العالم.

واستعرض المرشال سيرغي سوكولوف وزير الدفاع السوفييتي، القوات والوحدات المشتركة في العرض العسكري ثم اخذ مكانه على المنصة على ضريح لينين، والقى خطابا اكد فيه ان الاتحاد السوفييتي، الذي اودت الحرب بأرواح عشرين مليونا من مواطنيه، يعلن حازما ان كل من تسول له نفسه التطاول على جهد المواطنين السوفييت السلمي وعلى امن البلاد السوفييتية وامن حلفائه سينال العقاب حتى مؤكدا ان لقوات المسلحة السوفييتية لجميعه لذلك كل ما يلزم لذلك.

واشار سوكولوف الى ان الاتحاد السوفييتي سعى ويسعى الى درء الحرب النووية وضمان امن الشعوب والتوصل الى تدابير عملية تفضي الى تخفيف حدة التوتر الدولي والى «حلال جو الثقة والتعاون والتفاهم بين الدول كافة».

واكد الوزير السوفييتي ان دعاية البرجوازية لا توفر جهدا من اجل تشويه التاريخ والآراء المسمومة عن اولئك الذين اوقدوا نار حرب العالمية الثانية وكذلك من اجل

● البقية على ص ٢ ع ٥ ●

حدث في المحاكم العسكرية الاسرائيلية

الحكم بالسجن على ابن ١٥ عاماً بتهمة القاء الحجارة عندما كان ابن ٥ أعوام

● القدس - عن «و. ص. ف» - حكمت إحدى المحاكم العسكرية الاسرائيلية على الشاب محمد ادريس بدوي (١٥ عاماً)، من الخليل، بالسجن لمدة خمسة عشر يوما بتهمة القاء الحجارة على جنود اسرائيليين في العام ١٩٧٥ اي عندما كان يبلغ من العمر ٥ أعوام.

«على خطاك يا كريم ماضون وعلى نهجك سائرون»

● في حفل تأبين المناضل الفلسطيني الكبير كريم خلف في القدس امس (اقرا الخبر على ص ٢). ●

(صورة خاصة بـ «الاتحاد»)

«المعراخ» يلجأ الى الارهاب لحماية كرسيه في الناصرة

● نشيطو «مباي» و«العمل» يحاولون اجبار مئات العمال من الناصرة وعين ماهل على التصويت في «الصناديق المتنقلة» ● سهيل دياب: الهدف هو تزوير نتائج الانتخابات لمنع «الجبهة» من تحرير مجلس عمال الناصرة ● «الجبهة» تطالب بالغاء «الصناديق المتنقلة» في الكيبوتسات المجاورة ●

● من مكتب «الاتحاد» في الناصرة - بعث النقابي سهيل دياب، رئيس قائمة «الجبهة» لانتخابات مجلس عمال الناصرة وعين ماهل، امس (الخميس) برقيه عاجلة الى رئيس لجنة الانتخابات المركزية، عضو الكنيست اهرون هرئيل واخرى الى رئيس لجنة الانتخابات المحلية، طالبهما فيها بالغاء صندوق الاقتراع المتجول الذي سيقام في «المزرعة» يوم الانتخابات (٨٥/٥/١٣) وسائر المناطق القريبة الاخرى.

ويكشف دياب في رسالته عن ان نشيطي «المعراخ» (العمل ومباي) يقومون، في الايام الاخيرة بمحاولات ارهابية لتهديد عمال الناصرة وعين ماهل الذين يعملون في الكيبوتسات المجاورة وشركات «هستدروت» ومنعهم من التصويت في اماكن سكناهم واجبارهم على التصويت في «صندوق متنقل» في المزرعة يتاح لهم فيه تزوير نتائج الانتخابات.

وجاء في الرسالة «لقد وصلت الينا معلومات موثوقة مفادها انه في عدد من شركات «المعراخ» وكيبوتسات «مباي» تنظم حملة ارهاب عنيفة ضد العمال العرب من الناصرة وعين ماهل وباقي القرى العربية بهدف تزوير ارادة العمال العرب بالتصويت بضمير حي وحرية كاملة. واكثر من ذلك فقد طلب من العمال ان لا يصوتوا في الناصرة وعين ماهل (مكان سكناهم) وانما في كيبوتس «المزرعة» وفي «الصندوق المتنقل» والا فان الفصل من العمل ينتظرهم في ٨٥/٥/١٤».

وقال سهيل دياب ان عقد الاجتماعات التهديدية عقدت في الاغلبية الساحقة من كيبوتسات مرج بن عامر - نهر هاليد (قرب بيسان) والمالية (قرب طبعون) والمزرعة (قرب الناصرة) - ولاشتراك فيها مرشحون من قوائم السلطة لانتخابات مجلس عمال الناصرة، والهدف من كل هذه العملية هو التمهيد لتزوير نتائج الانتخابات ومنع عمال الناصرة وعين ماهل من تحرير مجلس العمال من ايدي «المعراخ» وتسليمه الى «الجبهة».

وعلم مراسلنا ان ممثل «مباي» في كيبوتس المزرعة عقدوا اربعة اجتماعات لعمال العرب العاملين في كل كيبوتسات المنطقة كان اخرها اجتماع يوم امس الاول (الاربعاء) هددوا العمال فيها بشكل مباشر بالفصل من العمل اذا لم يلتزموا بالاوامر ويأتوا يوم الانتخابات الى المزرعة ليصوتوا في «الصندوق المتنقل».

وتأتي هذه العمليات الارهابية في اطار الجهود المحمومة التي يقوم بها سماسرة «المعراخ» وسائر القوائم السلطوية في الناصرة، بدعم من الاجهزة الامنية المختلفة، لتهديد العمال والتأثير على حرية تصويتهم ومنعهم من الفرح بهزيمتهم المقبلة لاسقاط «المعراخ» عن مجلس العمال. وتأتي ايضا وسط جولة وزيارات انتخابية يقوم بها عدد من الوزراء في الناصرة وعين ماهل شملت حتى كتابة هذه السطور الوزراء عيزر فايتسمان وموشيه شاحل واموتن روبنشتاين.

هذا واصدرت الجبهة الديمقراطية للسلام والمساواة في الناصرة وعين ماهل بيانا الى جماهير العمال في البلدتين امس (الخميس)، اطلعتهم فيه على هذه الحقائق ودعتهم الى الرد على هذه الاساليب السلطوية، كما ردوا دائما على اساليب السلطة الارهابية، بالتحدي والدفاع عن كرامتهم الشخصية والطبقية والقومية وملء الصناديق بالاوراق.

تعطيل الدراسة من الثامنة الى العاشرة من صباح اليوم

● تل ابيب - تتعطل الدراسة اليوم (الجمعة)، في جميع المدارس الابتدائية والثانوية وفي الدورات والكليات لمدة ساعتين من الثامنة وحتى العاشرة صباحا - هذا ما قررته نقابة المعلمين القطرية في جلستها غير العادية، مساء امس احتجاجا على تعنت الحكومة (وزارتا المعارف والمالية) واصرارها على تنفيذ كامل التقليصات المقررة في ميزانية وزارة المعارف.

وكان رئيس الحكومة، بيرس، اجتمع امس ظهرا مع وزيري المعارف والمالية، نافون وموداعي، في محاولة لامتصاص نقمة المعلمين ودفعهم الى العدول عن كفاحهم الا ان الثلاثة عادوا وقرروا ان تجرى جميع التقليصات المقررة في ميزانية وزارة المعارف، كما وردت في قانون الميزانية، بما في ذلك فصل الاف المعلمين وتقليص كبير في عدد الحصص الدراسية.

واضطرت نقابة المعلمين الى اتخاذ قرارها المذكور بسبب اصرار وزير المعارف، نافون، ورفضه الاستجابة لمطالبها بالغاء بلاغات الفصل من العمل الفوري سلمها الى الاف المعلمين، قريب.

واكدت سكرتيرة منظمة المعلمين شوشانا بدير ان النقابة ستصعد اجراءاتها ابتداء من يوم الاحد القادم اذا لم يتم التوصل الى حل بشأن نزاع العمل بين المعلمين وبين الوزارة.

كلمة الاتحاد

نصيحة الى قادة الهستدروت السلطويين:

خيطوا بغير هذه المسلة!

● يبدو لنا ان بعض المسؤولين في الهستدروت، من قادة الاحزاب الصهيونية، قد استغلوا الحد الادنى من الاتزان الذي لجرد شعورهم بالخطر من ان يخرج العمال والموظفون العرب في انخراق بالقمة الهستدروتية وهزيمة تركاتها الصهيونية وتحويلها لاول مرة. ليرلا وتمثلا الى منظمة نقابية عامة للكادحين في اسرائيل - اليهود والعرب - قولا وفعلا.

وتمهد هذه الهستيريا الى اذهاننا سنوات الانتداب البريطاني الاخيرة في فلسطين حين قام اسلاف «المعراخ» اليوم بطرد العمال الشيوعيين اليهود من الهستدروت بسبب رفضهم للايديولوجية والممارسة الصهيونية العرقية - «العمل العبري» واغتصاب الارض من اصحابها الفلاحين العرب.

كما تعيد الى اذهاننا ايضا سنوات في اوائل الخمسينات استغل فيها اسلاف «المعراخ» هؤلاء، في عنق مؤازر العمال العرب في فلسطين ولم يسمحوا للعامل العربي بالانضمام الى الهستدروت الا حسن اوبرد لعمل عضوية صورية.

لا يخفى علينا ان ابناء الصهيونية يطرحون الى جملة من المؤسسات في الدولة على انها تمس الناس ويستغلون في الملاك املاكا محرمة، في وجوه العرب والشيوعيين. وكان مؤسس الدولة، دافيد بن غوريون، يعتبر جهاز التعليم في الدولة، مثلا، واحدا من عناصره هذه والاقتصار بالاضافة الى غيره. وكذلك الهستدروت، التي تعتبر دولة ضمن دولته بل «البرلمان» سبقت قيام الدولة. ولا ننسى ايضا، انه عصبيا كانت تحسب هؤلاء المؤسسات لجرد سماعهم حديثا عن امكانية انتزاع مجلس عمل عربي واحد في كفر ياسيف مثلا، من برائنهم للحيلولة عما كان يصيبهم من جنون حين كنا نقترب، ولو قليلا، من امكانية استعادة بلدية الناصرة.

لقد التفت جماهير شعبنا، في سيرها على طريقنا الحكيم والعادل وفي اطار التضامن الكفاحي اليهودي العربي، انها جميعها قادرة على دك هذه القلاع واحدة بعد اخرى وتحويلها الى ادوات ومنابر عالية في خدمة الشعب الكادح وقضية سلام الشعوب العادل. لقد تمكن هذا الكفاح استطاعت قلاع الحكم العسكري في العام ١٩٦٦ واستعادت، في العام [illegible] قلعة عربية بعد اخرى.

ومن الطبيعي، بعد هذا العمر الطويل وبعد تعري الاحزاب السلطوية في مآزق حرب لبنان واستفحال الازمة الاقتصادية، ان يشعر الكادحون العرب بان اللحظة التاريخية قد تحققت للتقدم الحقيقي نحو استعادة المؤسسة العمالية (الهستدروتية) في الناصرة وفي غيرها.

لقد شاء نضاله تاريخية ماثلة في انتخابات الكنيست الاخيرة وكان من الممكن ان يتحول غبار معركة الانتخابات عن تحول كتلة الجبهة الى كتلة مقررة في الكنيست من ٨ - ٦ نواب، والى ان تصبح الكتلة الثالثة في الكنيست. ولكن الاحزاب السلطوية مجتمعة بمختلف اطيافها المكشوفة في تضييع تلك الفرصة التاريخية على شعبنا وعلى كافة القوى المعادية للعدوان والامبريالية اليهودية والعربية في اسرائيل.

ولذلك كانت، ان نستنكر اساليب الضغط ومحاولات التزوير التي تفاقمت في الايام الاخيرة. فاننا نجد ان هذه الهستيريا لن تنقذ احزاب السلطة من مصيرها الذي لا تستحق سواه في صفوفنا. وهذه الهستيريا تكشف ايضا عن شعور احزاب السلطة بالافلاس وعجزها خصوصا في انتخابات نقابية، عن القيام بالمهمة التي اجازها ارسس من اجل القيام بها فقط لا غير.

لقد وراءنا، في هذه المعركة الهامة، تاريخ طبقتنا العاملة الثوري العريق والمجيد. ووراءنا تجربة الناصرة في العام ١٩٧٥ - حين انقلب الارهاب السلطوي ضد اهل الناصرة على رؤوس المرهبين والنار في نفوس شعب الناصرة المزيد والمزيد من التصميم على استعادة بلدية الناصرة، والى الابد.

وحسبنا، بعد هذا العمر الطويل وهذه المكاسب الشامخة، ان ننصح قادة الاحزاب السلطوية قائلين: خيطوا بغير هذه المسلة!

(«الاتحاد»)

عمليتا مقاومة ضد عملاء الاحتلال الاسرائيلي في جنوب لبنان

● جنوب لبنان - الوكالات - نفذت طائفتان لبنانيتان من الجنوبيه امس الخميس، بتنفيذ عمليتي مقاومة جريئتين اذ قامت احداها بتفجير عبوة ناسفة كانت معدها عندما حاول احد جنود جيش العميل لحد تفتيشها بالقرب من مدخل قرية حاصبيا مما ادى الى استشهاد الطفلة ومقتل الجندي ووروحته التي كانت قريبة منه.

كما قامت فتاة أخرى بالقاء قنبلة على سيارة مسؤول في جيش العميل لحد في اثناء مروره في بلدة كفحل مما ادى الى مصرع هذا المسؤول واصابة زوجته التي كانت ترافقه بجراح.

أسعار الدولار الأمريكي

● من البنك - ٩٨١,٩٦ ش
● رسمي (منسيغ) - ٩٦١,٣٠ ش
● للمسافرين - ١١٤٠,٢٧ ش
● «أسود» - ١٣١٠ - ١٣٢٠ ش

الحزب الشيوعي البرازيلي يحصل على الشرعية

● برازيليا - الوكالات - وافق البرلمان البرازيلي على اعتبار الحزب الشيوعي البرازيلي حزباً شرعياً وذلك للمرة الاولى منذ حظره في العام ١٩٤٧.

واعتبر احد اعضاء البرلمان هذا القرار خطوة اولى على طريق اعادة العلاقات الدبلوماسية مع كوبا.

وادخل البرلمان تعديلاً على دستور البلاد ينص على انتخاب رئيس الجمهورية انتخاباً مباشراً من قبل الشعب الا انه لم يحدد موعداً لاجراء الانتخابات الرئاسية المقبلة.

واشار قادة الجمهورية الى ان التعديلات الدستورية الجديدة ترمي الى محو آثار الاستبداد الصارخ في دستور العام ١٩٦٧ الذي طرأت عليه عدة تعديلات من قبل الحكومات العسكرية المتعاقبة منذ العام ١٩٦٤ ومن ثم فتح السبيل امام اعادة وضعه.

مهرجان تأبين مهيب في ذكرى الأربعين لرحيل المناضل الفلسطيني كريم خلف

● الشكعة : الوحدة الوطنية هي الضمانة لحماية م.ت.ف من جميع المؤامرات ● زياد : المهمة الرئيسية أمام قيادات وجماهير الشعب الفلسطيني الآن هي تعزيز الوحدة الوطنية ●

● القدس - لمراسل خاص - تحت شعار «نعم للوحدة الوطنية الفلسطينية وليتبنّ جميع القوى الحوار لتعزيز هذه الوحدة في ظل الاطر والقيادة الشرعية» الفلسطينية، اقيم عصر امس في قاعة الغرفة التجارية العربية في القدس المحتلة مهرجان تأبين حاشد بمناسبة مرور اربعين يوماً على رحيل القائد الفلسطيني الكبير ورئيس بلدية رام الله المنتخب كريم خلف.

وشارك في المهرجان النائب الجبهوي توفيق طوبي ووفد من جبهة الناصرة الديمقراطية ضم رئيس البلدية، النائب توفيق زياد والقائم باعماله المهندس رامز جرايسي، والمهندس وليد الفاهوم، سكرتير الجبهة.

وافتتح المهرجان، الذي تولى عرافته طاهر النمري، بالنشيد الوطني الفلسطيني، الذي عزفته فرقة كشافة بيت المقدس، ثم وقف الحضور دقيقة حداداً على روح الراحل وجميع شهداء الشعب الفلسطيني.

ثم تحدث المهندس ابراهيم الدقاق، نقيب المهندسين في الضفة الغربية المحتلة، رفعاً باسم كريم خلف وباسم الاوفياء والشهداء الفلسطينيين الجميع الى الاتفاق على قاعدة الحوار الوطني كما خطه اتفاق عدن - الجزائر وصولاً الى وحدة راسخة ضد «كامب ديفيد» والمخططات الاميركية والمؤامرات التي تحاك ضد الشعب الفلسطيني.

…

شولتس يصل الى البلاد، اليوم

● واشنطن - الوكالات - يصل الى البلاد قادماً من العاصمة البرتغالية، لشبونة، اليوم، وزير الخارجية الاميركية، جورج شولتس. ويزور، بعدئذ، كلا من الاردن ومصر.

وأفادت مصادر دبلوماسية اميركية ان زيارة شولتس ستتركز حول تركيب وفد أردني - فلسطيني يكون مقبولاً على «جميع الاطراف» (!) في ذلك حكومة اسرائيل للتفاوض مع الولايات المتحدة وفي وقت لاحق مع اسرائيل.

ويشار الى ان اللجنة التنفيذية لمنظمة التحرير الفلسطينية ومركزية «فتح» كانتا قررتا، في اجتماعاتها المشتركة في بغداد قبل حوالي اسبوعين، رفض المقترحات الاميركية بخصوص الوفد الاردني - الفلسطيني. وكشفت مصادر صحفية، بالمقابل، ان م.ت.ف والاردن شكلا وفداً مشتركاً وينتظران رداً اميركياً - اسرائيلياً عليه (!!).

ام الفحم، بلدية وشعباً، لن تألو جهداً في النضال ضد العنصرية والفاشية

● «عل هشمار» تشن حملة مسمومة ضد هاشم محاميد وتتجاهل رسالته التوضيحية ● محاميد : حملة التحريض خطة مرسومة تستهدف الدس ضدنا ومحاولة ثنينا عن الطريق النضالي لشعبنا ●

● حيفا - مكتب «الاتحاد» - استنكر رئيس بلدية ام الفحم، الاستاذ هاشم محاميد، الحملة العنصرية المسمومة التي تشنها ضده، هذه الايام، حركة «هشومير هتسعير» وجريدة «عل هشمار» المابامية، والتي وصلت اوجها باتهامه بإثارة الكراهية والعنصرية بين الشعبين.

وقال محاميد الذي كان يتحدث لمندوب «الاتحاد» حول هذه الحملة المسمومة : انه لمن المؤسف ان تقوم جريدة، تعد نفسها جريدة محترمة، خلال يومين، بتلفيق الاكاذيب ضدي، دون العودة الي لاستطلاع رأيي.

كما انه من المؤلف ان يتصور احد بأن بلدية ورئيس بلدية وشعب ام الفحم الذين يعتبرون رأس الحربة في النضال ضد العنصرية، من الممكن ان يقوموا بتغذية العنصرية واثارة الكراهية بين اليهود والعرب.

واوضح محاميد انه قام امس الاول الاربعاء (٨/٥) بعد قراءة الخبر الاول في «عل هشمار»، بارسال رده الى الجريدة طالباً نشره امس الخميس (٩/٥). ولكن بدلاً من ذلك واصلت الجريدة مع اوري فيكلد، المسؤول عن تحسين العلاقات بين حركة الكيبوتسات والجماهير العربية، بنشر وتلفيق الاكاذيب ضد رئيس بلدية ام الفحم …

…

واختتم قائلاً : ان العلاقات بيننا وبين جيراننا مبنية على التفاهم والاحترام المتبادل. وانا باسمي وباسم اهالي ام الفحم ادعو الى زيارة ام الفحم متى شاؤوا. واؤكد بأني شخصياً ومعي اهالي ام الفحم كلهم لن نألو جهداً في النضال ضد الفاشية والعنصرية وذلك بمشاركة القوى اليهودية، التي يحاولون من خلال هذا التحريض ثنيها عن مشاركتنا المعركة ضد العنصرية.

نحو ٧٠٠٠ مشترك في «الاتحاد» (١٠)

● … ايام تفصلنا عن السنة الجديدة «للاتحاد». علينا ان نجمع خلالها ٢٣٦١ اشتراكاً ● منطقة الناصرة ما زالت في المقدمة ●

● حيفا - ادارة «الاتحاد» - مع اقتراب الرابع عشر من أيار ١٩٨٥، موعد بدء السنة الثالثة لصدور «الاتحاد» يومية، … وصلنا حتى الآن الى ٤٦٨٤ اشتراكاً اكثر من ٥٠٪ منها من منطقة الناصرة التي جمعت ٢٤٤٧ اشتراكاً. ويتوجب علينا، حتى نهاية الشهر الجاري جمع ٢٣٦١ اشتراكاً من اجل تحقيق الهدف …

وفيما يلي الهدف المقرر (٧٠٠٠) موزعاً على المناطق والاشتراكات التي وصلت من كل منطقة

المنطقة	الهدف	الموجود حاليا	المطلوب
الناصرة	٣٢٥٠	٢٤٤٧	٨٠٣
عكا	١٨٥٠	١٠٣٥	٨١٥
المثلث	١٣٧٥	٨٨٦	٤٨٩
حيفا	٦٠٠	٣٥٥	٢٤٥
تل ابيب - يافا	١٠٠	٦٤	٣٦
النقب	١٠٠	٢٠	٨٠
الخارج	٥	٣٣	١٨
الجولان	٢٠	٧	١٣
مختلفات	-	١٠٠	-
المجموع	٧٠٤٥	٤٦٨٤	(٢٣٦١)

■ منطقة الناصرة ٢

الناصرة (…) - يافة (…) - كفركنا (…) - المشهد (…) - الرينة (…) - عين ماهل (…) - طرعان (…) - …

■ منطقة عكا

…

■ منطقة المثلث

…

■ منطقة حيفا

…

■ منطقة تل ابيب - يافا

…

■ منطقة الجولان

…

«بروتوكول آرنس» وصمة عار في جبين «القائمة» و «الحركة التقدمية» !

● «ميعاري أطلق، فعلاً، تصريحاته المرفوضة قلباً وقالباً حول التجنيد. ودفاعه عن نفسه أمام لجنة الادارة كان خالياً من كل صدق» ●

● حيفا - مكتب «الاتحاد» - وصلتنا الى مكتب «الاتحاد» امس، نسخة من رسالة الاستقالة التي تقدم بها السيد عبد الله بدير، أحد قادة «الحركة التقدمية» من كفرقاسم وهي موجهة الى اعضاء لجنة الـ ٣١ للحركة التقدمية، التي تشكل سوية مع حركة «الترشيحات» القائمة التقدمية للسلام (متكيفت).

ويؤكد السيد بدير في استقالته انه بعد تقويه الامور من جميع جوانبها وصل الى نتيجة قاطعة بأنه لا يستطيع تصحيح الامور والاخطاء القائمة في الحركة و«القائمة التقدمية للسلام»، وان الاوضاع تسير من سيء الى أسوأ.

…

واختتم السيد عبد الله بدير رسالة الاستقالة بقوله : «إني أرى أن بعض القائمين على «القائمة التقدمية للسلام» قد جاءوا لخدمة انفسهم، وان التيار الوطني لم يكن حافزاً لهم للوجود في هذه القائمة، وانما لتحقيق مصالح لا دخل لها بالخط الذي تجمعت حوله وظهرنا به على الناس. وإني اعد المسيئين في قدوم الميعاري الى رئاسة القائمة فهي اعترف أني اخطأت الاختيار ويجب تصحيح هذا الخطأ».

كتلة المعارضة في طرعان تفضح نفسها وتطالب بحل المجلس المحلي المنتخب

● المعارضة السلطوية تكشف كل اوراقها وتمنع المجلس المحلي من اتخاذ عدة قرارات لتنفيذ المشاريع الحيوية في البلدة مثل : تأثيث المدارس وفتح شوارع جديدة وحتى المطالبة بفتح مكتب دائرة التشغيل لمعالجة قضايا العاطلين عن العمل ●

● من مكتب «الاتحاد» في الناصرة - بصراحة مثيرة للذهول كشفت كتلة المعارضة في مجلس طرعان المحلي، في بيان رسمي لها وزعه اعضاؤها بأنفسهم، عن مواقفها الفاضحة بالعداء لمصلحة القرية اذ طالبت علناً بحل المجلس المحلي المنتخب …

…

وقد اثار هذا الموقف الفاضح في …

…

ثم تكلم عضو المجلس من كتلة «الجبهة» سعيد بدر، فحذر من اخطار فرض لجنة معينة وقال ان اي مجلس مهما كان ائتلافه ضعيفاً هو افضل من اللجنة الحكومية المعينة لأن مثل هذه اللجنة ستقوم من البداية بمصادرة الاراضي …

ومن جهة ثانية واصلت القوى الخيرة والوطنية في البلدة مساعيها لتطوير الجو وتطوير روح التآخي والتعاون. فقد عقدت لجنة العمل التطوعي في طرعان جلسة لها بحثت فيه الشهر الأخير. وقررت إقامة مخيم آخر في شهر تموز القادم احدث له عدداً من المشاريع الهامة بينها انجاز المجمع الرياضي في المدرسة الثانوية وتعبيد عدد من الشوارع.

الالوف تودع فقيد سخنين المأسوف على شبابه

● سخنين - ودعت سخنين، امس (الخميس)، مع سائر القرى العربية والمعارف والاصدقاء، جثمان الطالب الجامعي الشاب كمال محمد بشارة (٢٣ عاماً) الى مثواه الاخير.

وكان الفقيد قد توفي مساء السبت الماضي (٤/٥) في مدينة فرانكفورت في المانيا الغربية اثر حادث طرق مؤلم.

هذا وشارك في الموكب الجنائزي اكثر من (٢٠) الف مواطن من سخنين والقرى المجاورة. وتقدمت الموكب فرقة حملة الاكاليل والاعلام السوداء وفرقة الشبيبة الشيوعية الاوركسترالية. كما رثى الفقيد الشاب الطالب الجامعي ياسر ابو صالح ابن سخنين الذي كان يلتقي دراسته مع الفقيد ايضاً والذي كانت تأبينه.

ان اعضاء الحزب الشيوعي والجبهة الديمقراطية يتقدمون بالعزاء الحار الى والد الفقيد واهله راجين له الرحمة ولهم من بعده طول البقاء.

القوات السوفييتية تملك كل ما يلزم

● تتمة من الصفحة الأولى ●

الاستخفاف بدور الاتحاد السوفييتي في سحق الغزاة الفاشيست، مشيراً الى انه ما من احد قادر على قلب الحقائق.

واضاف سوكولوف ان العالم كله يعرف من الذي حسم في النصر وفي تخليص شعوب اوروبا من العبودية الفاشية وفي انقاذ الحضارة العالمية.

واوضح المارشال السوفييتي ان الشعب السوفييتي سيظل يتذكر دائماً، وسيظل يقدر حق التقدير الكفاح المتفاني ضد الغزاة الفاشيست …

…

ومن جهة اخرى دعا نداء اللجنة المركزية للحزب الشيوعي السوفييتي وهيئة رئاسة السوفييت الاعلى ومجلس وزراء الاتحاد السوفييتي الى شعوب وبرلمانات وحكومات كل الدول بمناسبة الذكرى الاربعين لانتهاء الحرب العالمية الثانية في اوروبا، شعوب الارض الى بذل كل ما في وسعها من اجل منع سباق التسلح في الفضاء، ومن اجل وقفه على الارض ومن اجل الحد من الاسلحة النووية وتقليصها ثم تصفيتها بكاملها.

…

ضحايا الشركة الامريكية في بهوبال الهندية يضعن اطفالا مشوهين

● بهوبال - عن «رويتر» - وضعت نحو مائة من النساء اللاتي تعرضن للغاز السام الذي تسرب في كانون الاول الماضي، من مصانع الشركة الاميركية «يونيون كاربايد» في مدينة بهوبال، أطفالاً مشوهين. هذا ما أكدته وكالة الانباء الهندية «برس ترست اوف انديا» امس الخميس.

وذكرت الوكالة، نقلاً عن متحدث باسم اللجنة الفرعية الوزارية المكلفة بحوث ضحايا بهوبال، ان اكثر من (١٤٠٠) سيدة حامل ما زلن تحت الاشراف الطبي.

اجتماعات لنصرة الجبهة في انتخابات الهستدروت

■ الجمعة ٨٥/٥/١٠

- رمات غان الساعة ٨.٠٠ مساء، تتكلم الثر غرجالسكي.
- كفرياسيف ٧.٣٠ مساء، يتكلم حسن بشارة ويوشواع ابراهام.
- الطيرة الساعة ٦.٣٠ مساء، يتكلم : عامر الفرا.
- جت الساعة ٦.٠٠ مساء، يتكلم سالم جبران وعبد الحكيم سمارة.
- كفركنا يتكلم احمد يوسف وحنا أسعد خشيبون.
- كفرقرع الساعة ٦.٣٠ مساء، يتكلم توفيق زياد.
- عكا الساعة ٧.٣٠ مساء، يتكلم محمد علي طه.
- دير حنا مساء، يتكلم رمزي خوري.
- الفريديس الساعة ٧.٣٠ مساء، يتكلم سليم القاسم وطلال القسم ومروان سعدي.
- بيت جن الساعة ٦.٠٠ مساء، يتكلم النائب سليم وسعيد نفاع وشيبورا طوبي.
- ام الفحم الساعة ٧.٠٠ مساء، يتكلم بنيامين غونين.
- عارة مساء، يتكلم غازي قاسم وحسن العامود وغسان حبيب.

■ السبت ٨٥/٥/١١

- طمرة الساعة ٧.٣٠ مساء في نادي الحزب، يتكلم راتب كركبي وعادل ابو الهيجاء واحمد يوسف حجازي والشاعر نزيه حسون.
- حيفا الساعة ٧.٣٠ مساء في نادي الحزب في شارع ماريوحنا ٣٩، يتكلم توفيق طوبي وبنيامين غونين، وادوار جريس.
- الطيبة الساعة ٦.٣٠ مساء، يتكلم جمال موسى وعبد اللطيف حبيب والمحامي عبد الجواد حاج يحيى وعبد المجيد ابو عيطة وجميل ابو رقية.
- كفرمندا، يتكلم سميح غنادري.
- شعب يتكلم رمزي خوري.
- ابوغوش الساعة ٨.٠٠ مساء، يتكلم ناظم بدر.
- دالكرابيسه الساعة ٨.٠٠ مساء، يتكلم منير فاني.
- الرينة الساعة ٧.٠٠ مساء، يتكلم امين حبيبي وحسن عمود واكرم برانسي.
- مجد الكروم الساعة ٧.٣٠ مساء في نادي الصداقة يتكلم محمد نفاع.
- طرعان الساعة ٧.٠٠ مساء، يتكلم سالم جبران وسعيد بدر وسليمان عيد وجميل عساقلة.
- اكسال الساعة ٧.٠٠ مساء، يتكلم غسان حبيب وصالح دراوشة وابراهيم عبد الهادي.

■ الأحد ٨٥/٥/١٢

- الزرعة الساعة ٥.٠٠ مساء في الساحة العامة، يتكلم جمال موسى.

الجبهة الدمقراطية للسلام والمساواة - حيفا

- دفاعاً عن مكان العمل ولقمة العيش الكريمة
- من أجل السلام العادل والمساواة ودفاعاً عن الديمقراطية
- لانجاح الجبهة - المدافع الأمين عن مصالح العاملين في انتخابات الهستدروت

تدعوكم

للاجتماع الشعبي الانتخابي

وذلك يوم السبت ٨٥/٥/١١ الساعة ٧.٣٠ مساء في نادي الحزب - شارع مار يوحنا ٣٩.

خطباء الاجتماع :

- النائب - توفيق طوبي
- بنيامين غونين - عضو اللجنة التنفيذية للهستدروت
- ادوار جريس - عضو ادارة الجبهة في حيفا

عاملات مصنع «آتا ـ كرمئيل» يضربن لمدة ساعتين تعبيراً عن رفضهن القاطع لاغلاق مجمّع «آتا»

● كرمئيل ـ لمراسلنا محمود ابو شنب ـ قامت عاملات مصنع «آتا ـ كرمئيل»، صباح امس الأول (الاربعاء)، بالاضراب لمدة ساعتين احتجاجا على عدم قيام الحكومة بأية خطوة لمنع اغلاق مجمع «آتا» وكافة الورش والمحطات التابعة له في ١٩٨٥/٥/١٥، بموجب قرار من محكمة المركزية في حيفا.

هذا، وقد اجتمعت العاملات امام باب المصنع وحملن اللافتات الاحتجاجية التي رفعن بعضها على الشارع الرئيسي في كرمئيل، كما حضرت وفود لعاملات من مصنعي «آتا» في كل من الناصرة وطبريا للتضامن مع عاملات «آتا ـ كرمئيل» المضربات.

وجدير بالذكر ان عدد عاملات المضربات في «آتا ـ كرمئيل» يزيد عن ١٥٠، عاملة منهم بعض العمال، واكثريتهن الساحقة من العاملات العربيات من القرى المجاورة، نحف والرامة ومجدالكروم والبعنة ودير الاسد.

وقد سارع النقابي الجبهوي جمال موسى، عضو لجنة التنظيم بالهستدروت، الى مكان الاضراب وتحدث مع العاملات اللواتي استقبلنه بالترحاب وخطب فيهن باللغتين العربية والعبرية، وقال ان مصالحكن هي مصالح كل العمال في اسرائيل وانا على يقين من انه بامكان الحكومة والهستدروت انقاذ مصانع «آتا» وعمال وعاملات هذه المصانع من البطالة، وقال: انا من اجل توسيع النضال ليشمل جميع العمال. ولقد اعترضت على اخبار سكرتير مجلس عمال كرمئيل الذي كان حاضرا ان يدعو مجلس عمال كرمئيل الى الاضراب لمدة ساعة تضامنا مع عاملات «آتا ـ كرمئيل»، بل من الضروري ايضا ان تقوم مجالس كرمئيل وقرى المنطقة بالاضراب تضامنا معكن. ولا تصدقوا حججهم بعدم وجود الاموال ان الاموال موجودة وعليهم أن يوظفوها في ايجاد العمل للعمال والعاملات اليهود والعرب.

واجريت حديثا مع العاملات والعمال المضربين، ولاحظت ان الاجور في مصنع منخفضة بشكل لا يصدق، ولكن العمال والعاملات الذين يعربون عن غضبهم مرة في هذه الاوضاع، يقولون انهم لا يتحدثون عن الاجور لان حق لا يجدون من عمل آخر لاغلاق المصنع وليس بين بعضهن من فقدت العاملات.

● اخلاص بربكي ـ مجدالكروم: قالت انها تعمل منذ سنتين في هذا المصنع واعلى اجرة تقاضيتها حتى الآن (٥٠٠) الف شيكل. فانهم يقيمون شكل العمل كل يوم، ولا استطيع ان اعمل بسبب ذلك.

● ملكة بكري ـ البعنة: متزوجة ولها ولدان.

● وفود تضامنية من عاملات «آتا» في طبريا و «نتسيرت عيليت» ● جمال موسى للمتظاهرات: بامكان الحكومة والهستدروت انقاذ «آتا» ●

● عاملات مصنع «آتا ـ كرمئيل» يستمعن الى النقابي الجبهوي جمال موسى (مع مكبر الصوت) في أثناء اضرابهن عن العمل، امس الأول ●

اجرتها الشهرية ٥٠ ـ ٧٠ الف شيكل، اذا عملت لشهر كاملا.

■ حنو حماره ـ الرامة: القدمية ٩ سنوات لا تصل اجرتها الشهرية الى (١٠٠) الف شيكل مع البريميا والساعات الاضافية. وتقول ان مخصصات التعديه لا تعد في رفع الاجرة.

وهناك العديد من العاملات اللواتي تتراوح اجرتهن بين ٤٠ ـ ٥٠ الف شيكل شهريا.

● زهرة خليل ـ البعنة: ٩٠ الف شيكل شهريا.

اما ميسر تيتي ـ (البعنة)، التي لها اقدمية ١٦ سنة فان اجرتها الشهرية تتراوح بين ٦٠ ـ ٦٦ الاف شيكل شهرياً مع البريميا والساعات الاضافية، وتليها عفاف سرحان (مجدالكروم) مع اقدمية (١٥) سنة.

مريم اسدي، دير الاسد: اقدمية ٥ سنوات الاجرة ٩٥ الف شيكل، وتقول: اصحاب «آتا» يريدون اغلاق المصنع، وليس لنا من مكان عمل نذهب اليه.

وتحدثت الى سورة كرباج ـ رئيسة لجنة العمال في المصنع، فقالت: لا اريد ان ياتي في صباح ٥/١٦ ونجد المصنع مغلقا، ولهذا قمنا بالاضراب، وتبلغ اقدميتها ١٣ سنة تعمل في وظيفة واجرتها الشهرية بين ٧٠ ـ ٨٠ الف شيكل.

● حسن اسدي ـ دير الاسد: متزوج وله ٩ اولاد يتقاضى ١٩٠ الف شيكل، وقال في اخر الشهر احقق معدلا ب (١٩٠) الف شيكل اخرى

● صفوت عاشق ـ يركا: اقدمية ٦ سنوات الميكانيكي الرئيسي في المصنع يعمل هو وسيارته ومعاشه (٢٥٠) الف شيكل شهريا.

● وجيهه حمود ـ مجدالكروم: ٨ سنوات اقدمية، تصل اجرتها الشهرية بين ٩٠ ـ ١٠٠ الف شيكل شهريا وهكذا دواليك.

هذا وطير جمال موسى عضو اللجنة التنفيذية للهستدروت، برقية الى سرائيل كيسار سكرتير عام الهستدروت في اليوم نفسه، قال فيها: عندي الان من ورشة عمال وعاملات مصنع «آتا» كرمئيل المضربات. وعلى الهستدروت والحكومة اتخاذ «آتا» الآن وقبل فوات الاوان.

انجاز الاستقلال الاقتصادي في اسرائيل ـ متى ؟

● بقلم : احمد سعد ●

● صحيفة «معاريف»: «مضى ٣٧ عاماً على قيام اسرائيل ولم تحقق الاستقلال الاقتصادي بعد»

● نائب وزير المالية «موراي»: «نحن بعيدون جدا عن الوصول الى الاستقلال الاقتصادي».

● طاقم مختص في مجال الاقتصاد والتجارة والاعمال يحاول عرض الدواء بالابتعاد عن تشخيص مسبع وجوانب الداء.

● هل يمكن تحديد سبل الوصول الى استقلال اقتصادي بعيداً عن السياسة الرسمية المنتهجة، هويتها ونهجها ؟ وهل يمكن أصلاً الحديث عن امكانيات تحقيق الاستقلال الاقتصادي في ظل التبعية السياسية والاقتصادية والعسكرية للامبريالية الامريكية، وبعيداً عن رفع المطرق لتحطيم اصفاد هذه التبعية ؟

في ٢٥ نيسان الماضي (حسب التقويم العبري) صادفت الذكرى الـ ٣٧ لقيام اسرائيل وحرمان الشعب العربي الفلسطيني من حقه في تقرير المصير واقامة الدولة المستقلة حسب مقررات الأمم المتحدة. وبهذه المناسبة وجهت صحيفة «معاريف» الصهيونية (الملحق الاقتصادي ـ «عسكيم» ٨٥/٤/٢٣) الى مجموعة من المسؤولين الكبار في المجال الاكاديمي والاقتصادي والصناعي والتجاري السؤال التالي: منذ سنة ١٩٤٨ نالت اسرائيل الاستقلال السياسي. مضت ٣٧ سنة وحتى الآن لم نصل الى الاستقلال الاقتصادي. ما هي الاحتمالات، ومتى نحرز الاستقلال الاقتصادي ؟

الواقع، ان مجرد طرح هذا السؤال اليوم، وفي ضوء توقيع الاتفاقات الجديدة الاقتصادية والعسكرية والسياسية مع الامبريالية الامريكية ـ اتفاقية اقامة منطقة السوق الحرة مع واشنطن والاتفاق الاستراتيجي ... ـ وفي ظل تعمق الأزمة الاقتصادية في اسرائيل، مجرد طرح هذا السؤال يعبر في الحقيقة عن أمرين أساسيين: الأول: إفلاس السلطة الصهيونية وفشلها في إخفاء حقيقة زيادة التبعية الحيوية الاقتصادية للامبريالية الامريكية عن اعين الجماهير الشعبية الواسعة، فمنذ أواسط السبعينات وحتى يومنا هذا ما زالت عن الخطاب قضية الاستقلال الاقتصادي، وبات من جانب الجدية وعدم الواقعية طرحها ـ من قبل المسؤولين ـ خاصة على ضوء انضواء حكام اسرائيل ابان حرب حزيران العدوانية في العام ١٩٦٧ وبعدها تحت علم التبعية السياسية والعسكرية والاقتصادية للامبريالية الامريكية وبقيد مخططاتها العدوانية السوداء.

والثاني: ان طرح هذا السؤال حتم على المشرحة المضمون الحقيقي والابعاد الحقيقية للعلاقة المميزة بين حكام اسرائيل والامبريالية، وخاصة الامريكية. وخبرة (٣٧) سنة من اعتماد حكام اسرائيل على خدمة الامبريالية والقيام بدور الشرطي الاقليمي ضد حركة التحرر القومي العربية والافريقية وغيرها. هذه الخبرة تعلم ان السير في ركاب الامبريالية وبالرغم من ضخامة «المساعدة» الامبريالية المادية تضع اكثر من علامة سؤال حول مصير الاستقلال الاقتصادي والاقتصاد الوطني. ومن النزعات الجديدة في صراعه الشارع الاسرائيلي اليوم، انه بدأت تسمع أصوات جديدة ـ غير الشيوعيين والجبهويين ـ انتقادية حول ماهية العلاقة مع واشنطن، وان هذه العلاقة لم تحمل في طياتها «الفرج» الاقتصادي ـ الاجتماعي، بل كلما توثقت اكثر ازدادت الاوضاع الاقتصادية والاجتماعية في اسرائيل سوءا اكثر.

وما هو رأي «جمهرة» الاختصاصيين في المجال الاقتصادي ...

... ميترلد ... دعت الى تخفيف عبء المصروفات الامنية ويساعد على تقريب موعد انجاز الاستقلال الاقتصادي !!

... رئيس الدائرة التجارية ... ليقترح ان تخلد صفقات مع واشنطن وليس العيش على مساعداتهم.

ان جميع الآراء الأخرى تدور في هذا الفلك. والسؤال هو: هل هذه الاجابات صحيحة فعلا وتعالج حلا الداء وتطرح الدواء ؟ أم انهم باجاباتهم يتخبطون «بالشحوال» ويبتعدون عن سمية الطفل باسمه الحقيقي ؟

المؤشرات الحقيقية للبوصلة

ان الآراء التي طرحها «المختصون» وارباب الاحتكارات والاكاديميون في اجاباتهم على السؤال المركزي ـ حول «الاستقلال الاقتصادي» ومن يمكن تحليله ... تنحصر في اطار المنطق النظري البرجوازي الذي يحاول تضليل الجماهير بالتجرؤ الى ثلاث وسائل اساسية:

● (١) محاولة الفصل بين الأسباب والنتائج في اثناء تحليل الظواهر الاقتصادية والاجتماعية الناتجة، والاعتماد في التركيز على تحليل النتيجة او نتائج بعيدة عن جذورها ومنبعها الاساسي.

● (٢) محاولة وضع حواجز وفصل العلاقة الجدلية بين الاقتصاد والسياسة عند تحليل اي ظاهرة من ظواهر الأزمة الاقتصادية او نتائجها الاجتماعية.

● (٣) محاولة الفرز بين الظواهر الاقتصادية المختلفة عن طريق ابراز بعض الظواهر المكسوفة بين جماهير ... وفصل هذه الظاهرة عن علاقاتها الجدلية المتشابكة مع الظواهر الاقتصادية الأخرى ومع منبعها الرئيسي.

ويتضح ذلك جليا في معالجة موضوع يعتبر «مركزيا» و«مصيريا» بالنسبة لأية دولة وهو موضوع الاستقلال الاقتصادي والطرق المؤدية لانجازه وترسيخ قواعده. فمن البديهيات الاقتصادية المعهودة ان ميزان المدفوعات يؤلف أحد الدلائل والمؤشرات الاساسية لقياس درجات ووضعية الاستقلال الاقتصادي. ولكنه عبارة عن مؤشر واحد ... لا تكفي لوحدها للحكم على استقلالية او عدم استقلالية هذا البلد او ذاك اقتصاديا. فعلى سبيل المثال هنالك بلدان في الخليج عربي ونتيجة للعائدات النفطية فائض في ميزان التجارة والمدفوعات كان خلال فترة طويلة ايجابيا. فهل يعني ذلك انهم انجزوا فعلا الاستقلال الاقتصادي ؟ وهنالك بلدان ... الولايات المتحدة الامريكية ...

تهنئة الى أم الفحم شعباً وبلدية

● باسم مطرب والشبيبة الشيوعية وجبهة التقدمية في دير الاسد ابعث بالتهاني الى ام الفحم شعباً وبلدية، بمناسبة تحويلها الى مدينة.

كما ابعث بتحيات الخاصة الى رئيس واعضاء بلدية الذين حققوا بصمودهم ونضالهم هذا المكسب الهام لام الفحم وشعبها. والى الامام يا شعبنا المظفر.

● محمد سعيد صفي (أبو مجاهد) ـ دير الاسد ●

احسنا ان رسالتك نابعة عن الم وحرقة صادقين وعليه نقترح عليك صياغتها من جديد مع مراعاة اصول النشر ولا بأس من الاستعانة باخرين. ونحن على ثقة بان صياغة اخرى تؤدي الهدف المنشود ايضا.

● الى جليه سكان دالية الكرمل: ـ نعتذر عن عدم نشر كتابتكم ـ كتابكم المقترح الى وزير الاسكان لاننا لا ننشر مواد بدون معرفة الهوية الحقيقية لمرسلها. ولك ـ لكم الحق في توقيع الرسالة التي ننشرها بأي اسم مستعار.

● الى صاحب مادة معبرجة عضو المجلس المحلي الى كل السلطات المحلية ـ نوافقك في الموضوع الذي طرقته بشكل جامع معنا وارائنا في بشكل مواطني الدولة كافة. نقترح التشاور مع اللجنة القطرية لرؤساء السلطات المحلية العربية بشأن تحديد موقف من الموضوع ومن ثم من معركة بشأنه.

وهذا لا يعني أننا لا نوافقك على ما جاء في مقالكم. الا ان التسمية التي خصصت اليها خاطئة أيا خطأ لخوض معركة لا تعني باي شكل من الاشكال مسلم المفاتيح. نعتذر عن عدم نشر المادة ونرحب بمواد جديدة.

● الى صاحب مادة ... الوجه المشرق ـ لاسباب خارجة عن ارادتنا لم نستطع نشر مادتك في موعد قريب من الحدث الذي علقت عليه ... نشرها اليوم. معتذر لكم ونرحب بمواد جديدة.

● الى صاحب مادة «الثلاثاء من اذار يوم من ايامنا الخالدة» ـ لاسباب خارجة عن ارادتنا لم نستطع نشر المادة في موعد قريب من المناسبة ونعتقد ان النشر الان ليس عمليا. فعذرا، ونرحب بمواد جديدة.

نقدة على الأدب

«مسارح الذئاب» والأمل الواعد

● بقلم: نبيه القاسم ●

كمال جبران واحد من الكتب الشباب، أصدر حتى الآن كتابين الأول «رسومات على الثلج»، والثاني الذي نحن بصدده «مسارح الذئاب»، وهو عبارة عن قصة طويلة يعالج فيها كمال واقع مجتمع قرانا العربية خلال السنوات الثلاثين الأولى لقيام الدولة وما طرأ على هذه المجتمعات من تغير في بنية المجتمع والمفاهيم والعادات والتقاليد، ورغم شعور الغالب بالانتصار قوى التخلف والرجعية والمؤيدة للسلطة الا أننا نلمس دائماً النور الرائق والأمل الواعد الذي يؤكده الكاتب ويلوح بانتصاره المتمثل في الاجيال الطالعة وخاصة الشبيبة المنتمية للحزب الشيوعي والقوى الوطنية.

لقد نجح الكاتب في رسم الواقع الذي هدف الى رسمه في قصته لكن السؤال هل كان بامكان كمال الوصول الى الغاية التي أرادها بصورة أفضل؟! أعتقد انه كان بامكانه ذلك لو انتبه الى بعض النقاط التالية:

الأولى: «عدم» الأسلوب السردي له مبرراته ولذته وابداعه... ويجب على الكاتب ان يعرف كيف يتعامل مع الأفعال وأن يستعملها ليبعد الملل عن القارىء، كما عليه أن ينتبه الى رسم المشاهد وتداخلها والتنويع فيها ليبقى القارىء مشدوداً اليها وراغباً في متابعتها وما نلاحظه عند كمال أنه لا يزال عاجزاً عن التلاعب بالأفعال وأزمنتها ويكاد اللعب (كان) ومشتقاته يطغى على كل المشاهد كي ان الملاءمة بين الكثير من المشاهد تكاد تكون مفتعلة وغير متنبهة ثم نجد أنفسنا في بعض المقاطع أمام مقالة صحفية ويبرز ذلك بشكل خاص في الصفحات ٤٣ و٥٢ - ٥٥.

الثانية: يقع الكثير من الكتاب في فهم خاطىء للرواية ليعتقد البعض أن من أسس الرواية تعدد الشخصيات وكثرة الصفحات، وتناول العديد من القضايا وهذا الفهم الخاطىء يبرز عند كمال حيث يزيد عدد شخصيات روايته على العشرة أشخاص ويعالج مختلف القضايا التي يعاني منها أهل الريف وهذا التعدد في الشخصيات يمنع الكاتب من القدرة على التركيز ويعطي بعض الشخصيات الرئيسية بعدها وعملها ودورها الضروري. كما أن تناول جميع القضايا يجعل هذا التناول سطحياً وبعيداً عن المعالجة المتعمقة والهادفة الى التغيير.

الثالثة: يظهر الضعف البارز في التركيز على الشخصيتين المهمتين في القصة وأعني بهما شخصية «ميخائيل» وشخصية «حيدر» لقد كان بامكان الكاتب أن يجعل الواحد منهما موازياً للثاني ونقيضه بأن يجعل من بطولة حيدر التي يعتز بها وانطلاقه بتبجح القصص غير المخلية عن ماضيه المجيد صورة ونقيضة لأعمال ميخائيل الاجرامية التي يجربها في الخفاء لصالح المغرور، ولضعفه وعجزه وتفاهته أمام المغرور، بأن يعطي لكل شخصية بعدها النفسي والاجتماعي والسياسي.

الرابعة: لم ينجح الكاتب في اعطاء الشباب الواعي دوره البارز والفعال وحتى في المواقف الايجابية التي أرادها لم يوفق برسم هذه المواقف بشكل درامي مقنع غير مقنع مثل موقف تحدي نقولا لأبي جورج ورجال الاستخبارات (ص ٥٩ - ٦٠) وموقف ابن ميخائيل مع الذئب الأغبر (صفحة ٦٩ - ٧٠) حتى أن شخصية «المختار» التي كان من الممكن أن تكون ايجابية ومؤثرة حولها الى شخصية وضيعة غير متطورة سرعان ما تتحول الى تعويضنا يستهان بها أو... الشخص بجهله تنتهي كل المشاكل.

الخامسة: أراد الكاتب أن يصور مدى تدخل رجال السلطة في مختلف القضايا واستكلاب هذه السلطة في تشجيع الذين أرضهم مكنه لم ينجح في ذلك لرغم أنه يبرز مدى توزيع السلطة للأدوار وتوجيهها رجالها بين كان لهي هو الموجه والحامي للمغرور بينما كان شوشو الموجه والحامي لسليم الا أنه لم يبرز مؤامرات رجال السلطة والأساليب القذرة التي يتبعونها في سبيل اذلال الناس ومنع تطور المجتمع... حتى في قضية بيع ميخائيل لأرضه لم يبرزا تدور القذر للمغرور والقهر الذي تمارسه السلطة ضد العربي لاكراهه على التنازل عن أرضه كذلك في المواجهة بين نقولا ورجال الاستخبارات لم يبرز الموقف السلبي هو بل على العكس أصبحوا بشخص الأديب وبعيدة أن يصدقوه.

السادسة: تبدو رغبة الكاتب الواضحة في سيرة هو الصرح الطبقي على أبطال روايته حيث اختار الشخصيات الفقيرة المسحوقة لتمثل الثورة والرغبة في الانتقام وحب نوال التطور واعتناق مبادئ الحزب الشيوعي وباقي الحركات الثورية مثل ابناء النصاري وميخائيل وغيرهم بينما لم يذكر أياً من أبناء العائلات الكبيرة المتصارعة في هذا المجال ولكن هذه الرغبة لم يستطع الكاتب أن يبلورها في الواقع فظلت رغبة يحسها القارئ، لكنه لا يلمسها في مجريات الاحداث وقد يكون الكاتب قد تحامل جداً على كل ما لهذه العائلة حتى انه رفض أن يجد بين افراد العائلة من يمكن أن يحترمه ويقدره ويرفض.

هنالك نقاط اخرى يمكن أن نرصدها في القصة مثل امتناع الرجال عن تقديم المساعدة للحكم لانقاذ ابنه الصغير الذي تدحرج الرحيل عليه (صفحة ١٩) لكن المهم والبارز في عمل كمال جبران هذا، أنه يبشر بمولد كاتب عربي في قضايا مجتمعه وشعبه المنتج الذي يستحق منه ولذا كان علينا ما يجدر بنا أن نأمل الخير على طلبنا من كمال جبران أن يعمل جاهداً للتمكن من اللغة والقدرة على التلاعب بمفرداتها وأساليبها وأن يعرف كيف يتعامل مع شخصياته ويقدمها في أكمل وجه.

● مسارح الذئاب - تأليف كمال جبران - حيفا ١٩٨٤

كـلاب الـقـريـة

﴿ قصة سودانية بقلم: ابو بكر خالد ﴾

● عندما هبطت تلك القرية النائية كنت أسمع الكثير من القصص عن فتياتها وعن شره الرجال. وبعد وصولي كنت على وشك أن أكذب كل ما سمعته، فالمدرسة التي أعمل بها تحوم حولها أعداد من الفتيات الفقيرات العاطلات من الحسن.

وعن إهمال صنائع الله الى بنواتهن ووضح لي أن كل ما سمعته، قد لون خيال الراوي وأكسبه خصوبة لا أساس لها من الواقع، الى أن رأيت «عطره» كلطيمة التاجر الناضجة. وكانت تقتحم مع الأعرابيات طرقات المدرسة في طريقها للدونكي كانت «الى تحمل صفيحتها وأراها على البعد وهي تعزف غناً في سيرها يطيش به صوابي، ما أن تقترب حتى أتحسس أزرتها في مشيه عسكرية صارمة، وتشيح بأنفها في كبرياء عجيب، لا تلتفت أبداً ولا يستطيع انسان أن يثيرها بشيء، والأعرابيات يتغامزن ويضحكن، وبعضهن يلقي بالتحية في نزق، وهي تسير وسطهن أشبط ما حالة، يحسبه كل من ينظر لها. وكان أحد الأصدقاء لا يحس ما تغلي في نفسه، يقول وهو يمعن بنظراته التهمة على تفل سوى أيام قلائل وتشيع البئر ويعز اماه ويسهل صيد الفتيات. كان يقول ذلك ويرسل ضحكة مطرطقة، ومضت الأيام وكنت اخرج لراقتي أمام بيتي في بطريقة أستطيع منه الاشراف على جميع «المطلبات» وكانت مدرستي تشبه جزيرة هائلة من الاسمنت غربت في تفه الرمال التي لم تألف مثل هذا اللون من البنيان، فظلت على ظهر تلك الربوة تشد الأعين من المسافات البعيدة بلونها الأبيض. وكنت أجد لذة بالغة عندما يتجمع حولي الصغار يسألونني عن القرام والنيل والسيب وألوان الحياة عند أهل البحر. كانوا يدفنون أرجلهم الصغيرة في الرمال ويتطلعون الي في شغف. وكنت أتخيل لارجاعهم للدجاج، ولكنهم دائماً كانوا يفضلون مجلسي هذا. بل كثيراً ما كنت اجد بعضهم قد سرقه النوم. وكانت هذه هي احدى المتاعب التي ترهقني كثيراً في تلك المدرسة، اذ كان علي دائماً أن أتجول في كل الأماكن القريبة من المدرسة لأتأكد أن بعض التلاميذ لم يهربوا من أسرتهم بعد جرس النوم الأخير فقد علمت من تجربتي أنهم جميعاً يفضلون النوم على الرمال الجميلة خاصة في الليالي القمرية التي حرموا منها يوم أن حضروا لهذه المباني الضخمة الصماء التي يحيطون بجدرانها السميكة وأرضها الحجرية الصماء. وفي هذه الليلة بدأ طفلي بوجهون لي أسئلة لا تتعلق بالبحر وحياة أهله وقد بدأ هذه الأسئلة طالب كبير وشعرت بسجيته تتغير وبنبرة صوته ترتجف وهو يقول:

- يا استاذ أنا بشوف واحد الميت.

واكتفى بأن أشار باصبعه للمقابر التي تجاور المدرسة، وعندئذ طال صمتي بسرع آخر، واقسم بأن كان ذاهب ليشرب فوجد شيطاناً هناك فرجع خائفاً مقبلي بمورة حسبوه حتى الصباح.

والحقيقة أنني كنت أسمع قصصاً كثيرة ومتنوعة ومن طينة تختلفين، وكنت أعلم أن عمال المدرسة يزرعون الخوف في قلوب الأولاد بقصص الناس الذين ينهضون في عتمة الليل من المقابر ليشربوا من هذه الداخليات. وكنت اعرف أن عمال المدرسة يبررون اهمالهم في حراسة الماء حيث تتدفق الأبقار والماعز في أواخر الليل لتشرب الماء حيث لا سور للمدرسة يحول دون دخولها ولا أبواب تمنع من الوصول فكان الماء وكنت في تلك الأيام، وكنت احضر الماء للمدرسة باذن خاص، وكنا نعصر الأمر أحضر البئر لمياه الشرب وبعضهم المطرود من القرى المجاورة ويلطفون ليلهم حول الدونكي ليحصي لهم حق الماء في الصباح.

- يا أستاذ.

واجهتك هذا السؤال... كنت أصبح عدم الاهتمام بمراقبة ثبة السيء، والتي تُخبر قريبه كأنها على وشك أن تتكلم، على الأرض..

- يا أستاذ

وهذه المرة وجدت نفسي أضيق بأسئلة الطلبة وأطلب منهم الرجوع خلفة للنوم، وأرأيتهم ينترعون أرجلهم من الرمال في يأس، ويأخذون طريقهم غير مقتنعين بتجربتي التي لم يعرفوا له سبب. وكنت أرجو أن أحرر لنفسي كان علي أن أوقف عبث العمال ولحظة تلك سأقوم لتطبيق دليلاً ملموساً يقنعهم عن كل شرح، وعندما انطفأ نور المدرسة سكتت الداخليات فحوه متقطع، ثم غرقت في الصمت، وجعلت أتقلب في فراشي وقد تلاشت رغبتي في القراءة والنوم وزحف قمر القرية القاتل، وسرعان ما دبت الحياة في أطراف القرية، وبدأت الطبول تدق حافية بادىء الأمر وككل غريب تثقل عليه وطأة الذكرى جعلت أحلم والنسائم تحمل لي أغنيات الأهالي الذين انبثوا جماعات ترقص وترتفع عقائرها بأغنيات لا أفهمها ولكنها تطلق لأعماقي وامتلأت بعد صفيرة بوقتي:

- يا استاذ.

ورفعت رأسي لأجد تلميذاً صغيراً يشير في هلع الى المواته الذين تجمعوا بالقرب منه وعرفت كل شيء، وتهيئت وانا الأخر قد تأثرت بخوفهم. ولكني كنت أعلم أنهم يحشرون لي في رؤوسهم صورة أسطورية، ولي القادر على كل شيء، ولو كان شيطاناً يطلع من المقابر في غربات الليل. وتقدمتهم لكن الله بعد ان ارسلت بعضهم لايقاظ العمال والفتيان، وفي خطاب جاء العمال ولكنهم تسمروا بعيداً، ورفضوا أن يتقدموا خطوة واحدة، ووقف خلفهم التلاميذ وعيونهم تدور فيها تساؤل كبير، وأخذت طريقي وانا أحمل عصا وأنا أعلم أنني سأجد بقرة أو عنزة. وقبل ان اصبح رجلي داخل الحجرة مرق - في سرعة - كلب هائل وهبط الأمان على قلبي، وتنفست الصعداء والتفت في سخرية للعمال ثم رفعت الفانوس الصغير، فلمحت عنزة قد رفعت أرجلها الأمامية وأدخلت رأسها في الزير وهي تشرب آمنة، وعندما اقتربت من العنزة وقفت فجأة وانا أبصر فتاة قد تجمعت في ركن الحجرة وهي تحاول أن تخفي جرتها التي ملأتها بالماء. وعندما تبينت والتربت مني تراجعت خائفة، وقلبي يوشك أن يفلت مني، لقد كانت عطره الصبية الحسناء التي كانت تثقل أحلامي لا تشاركها في ذلك واحدة من الكثيرات اللاتي كن يحمن حولي.

وصرخت صرخاً وتراجعت خلفي عطر ولقد العمال المراهم في دهشة بليدة، وعلى حين فجأة اندلع الصبي وتناول جرة الماء من رأسها وهشمها على الأرض وأمسك بشعرها وانهال عليها ضرباً وصرخت فيه عاصياً فكف فجأة وهو يعتذر لي ويؤكد انه لن يحمل ذلك فلن يقف سيل البنات اللاتي يسعين آخر الليل لسرقة الماء انما عطر لقد غرب لا تلوي على شيء. ولم اكن في حالة تسمح لي بالمسبة لمرت الطلبة بالرجوع لأسرتهم وأخذت طريقي لفراشي وعندما عاد العصب مرة أخرى كانت جوس صدري انفعالات لا حد لها يلزني حتى على هذا الفقير وكنت ابصر بعين خيالي عطره صاحبه الأنف الشامخ وهي تجري كأنها صبي شقي تورط في اثم كبير. ثم ألقي شعرها المتوحش وعينيها المسبلتين وقد امتلأتا بالخوف. وتقلبت في فراشي. وحاولت جهدي أن افرغ ما يدور في رأسي لأنام ولكن بلا جدوى. وخيل الي أني أسمع حركة. فرفعت رأسي فلم أر شيئاً. ورقدت وبعد فترة تأكدت هذه المرة أن ثمة شيئاً يتحرك وفي مكان جد قريب. فحبست أنفاسي كأني أخشى أن أدله على شيء. وليتني أرصد الحركة وهي تقترب وتتضح، الى أن تأكدت أن أقداماً تقف خلف رأسي فالتصقت عيني وطباشيري قد امتلأت برقتها أنني أوشكت أن أمسك فراشي، وعند ذلك سمعت صوتاً خائفاً يقول

ها ها.

ولم أتحرك وسمعت الصوت يعود ها.. ياها. ورفعت رأسي وفجأة قفزت كالملسوع، ووجدتها امامي، عطره بلحمها وعظمها، قطعة للتاجر التي أملات حياتي بحيب، ووقفت مشدوهاً وأنا أتلفت. وقد أرهقني خوف لم أعرفه قبل ذلك، وصارت افراد صفيحة فارغة في يدها ثم همست:

- ها..

واشارت لزير الماء المتنفخ القريب، ولما لم اجد اعتراضاً، جلست تصب الماء في صفيحتها في خفة اللص وحرصه على أن لا يصدر صوتاً، وعندما فرغت من حمل الماء همست:

- أهاه. مع..

وأكملت كلمتها بابتسامتها الساحرة وهي ترفع الصفيحة لرأسها وأنت طرف ثوبها الذي أمسكته بأسنانها. غيور صدرها بكوره الفاخرة، وتناولت طرف الثوب وهي تخطه على صدرها وخرجت ووجدت نفسي أسير خلفها، خاصة وأن مشيتها العسكرية كانت قد لانت وتكسرت، وعندما انتهيت لنفسي كانت الليالي البيضاء تسطع بعيداً تحت ضوء القمر. وصرت شبه منوم وعطره تتأود وتبرز اعطافها وسرنا في فتح عجيب.

وعندما هبت نسمات الصباح افترقنا. وعدت وحيداً كان وجهي محتقناً، يتفتح عرقاً برغم النسمات المنعشة، وشعرت بخوف وأنا أسمع حركة كلاب تقترب. ولم تمر برهة حتى وجدت نفسي محاطة بالكلاب، كأنها كانت تشم طريقي وتتبعني. وانكمشت حلقتها حولي وصارت تتحرش بي وتتمتعى بطريقه وارت كيانى كله والطارب ما تبقي لي من صوابي. وفي خرق الريح اقتحمت حصارها وانطلقت في سرعة هائلة، حتى وصلت بيتي كالعاصفة واسقط النقير على جلبة الكلاب. ولمحه يجول حول المبنى بحثاً عن شيء، ولعل بصره وقع علي وانا اشربه، فجاءني ليبرهن على حراسته وقال: انه سمع خطوات اللص المسرعة التي لم يستطع أن يفعل شيئاً سوى الهرب. لأن كلاب القريه كعادتها شاركت في مطاردة اللص.

لأنك الفوهة وأنا الزناد

● شعر: حاتم ابو هلال ●

لماذا تغتالين الكلمات في قلبي
لماذا تعبثين أفكاري طرحاً في
صدري
لماذا ترعبين القتيل من قبلتي...
بيرودك
حين أسحب صمار الأمان

xxx

لماذا ترحبين أفكاري الجريئة
لماذا تركلين كلماتي في الصبح عند
الغروب
وفي عز الظهيرة

xxx

ان حياً في صدري
سيلهب جلدك
ويعري بنات أفكارك
يغتال جميع انتصارك
يفجر فيك القوة الكامنة
للانطلاق
للانعتاق

xxx

ساجمع تناقضك في
لأرسم خطة
لأجمع لوحة
لأجل طفلة

xxx

سيغضب جميع الكهان ومن يعبدون
الحكمة
ويتهمونني بالالحاد
لا بأس لهذي مسيرتنا: طريقنا
ليغفروا
لا يهم
لأنك الفوهة
وأنا الزناد

xxx

ألثم بقلبي لهاتك
اللون الأحمر يغريك
أتهباك ماذا أتهباك؟
السحب الرمادية!
الأفكار الضبابية
لا. عرسالي والتوق
طارطق
جدلية واقع.. تاريخ
ووشم امرأة بدوية
تحمل منجلها في الصبح ليوم حصاده
وتربتها السيل
ويسيل الماء منها
يروي عطشاً مزوجاً بالخلد الطبقي
لأطفال رغب في خيمة شعر
نسجتها في ضوء القمر
في ليلة ضاع فيها الحادي واختلت
الذكور
وتاه التائهت على طرف التيه بلا
حادي
أقبل، أقبل، أقبل
تكون على أن يظهر
الحادي
يتفجر الصبح، يكتمل النسج
خيمة سمراء كأحلام العباسيين
تفرح
تسترجع كربلاء
وأين على مذبوحاً بسيوف الأمصار

(الضفة الغربية المحتلة)

xxx

عروس الجنوب، سناء محيدلي تنتظر عريسها بين ريحين

● شعر: هايل عساقلة ●

بين ريح الصبا وريح الجنوب
بينت كفيك يا تراب الجنوب
ذاب ثغري على يديك، وغنى
شرح الصدر عن زنبق القبور
كان عصراً ويكبر الظل عصراً
كلما الشمس دنت بالغروب
لم لبيلاً تحمي الشرق لنا
أجتن الليل فوق رمس الجنوب
أجتن الليل فوق كفيك تكى
فوق نجم الدرى المشبوب
يا حبيبي لكان اجمل نجم
من بلادي يشع فوق الدروب
يا حبيبي وكنت اطيب طيب
يضيع الطيب من يفاح الطيوب

* * *

عندما تبتت راحتيك سعيدت
عميقة ميل تخصرت به لي
قلت: نبز، عليك انشم سبر
قلت: طيب ملأت منه جيوبي
قلت: والعرس حول جيدك عقدا
منه طلاً على شفاف القلوب؟
قلت: كرز، فقلت احمر حمرا
ان الشهر المكسور عند الغروب
قلت: ما الشهر؟ قلت: نيسان عمرا
عصرته يحمله لطاب جنوبي
صحت: مهلاً، فقلت: لي بلد لقيت
في التشرين حين يطلع كربي
قلت: والعرس قلت: احلى عرس
فوق نعش دوى لمحمول الحروب
قلت: والام هل تشتمت بدمعه
لم ابدل سحابه بالجنوب
هي سعلو كي الجنوب ذي
بين ريح الصبا وريح الجنوب
هو عصر سالت ربيعاً الا
تصمم الشرق جمرة في القلوب
هو عصر ويكبر الشرق عصرا
كلما الشمس أدنت بالغروب

* * *

ألف حربت فوق حائط صيت
وعلى حقبة تشرق المشبوب
وسمابقت والصراس صبحه
ومساء على بي تحرقوب
وتعشقت في حدائق عبي
والدوالي واغصن الخرنوب
ألف تخفق ألف جلبرت غياب
نتف الشعر في لقاء الشحوب
ألف هشمت في الزجاج وعني
لم تعاتب ولم تعاقب دروبي
كنت غضاً ككل غض سدي
ولعوب ككل طفل لعوب
وبريث واد بها طاسرات
تقذف النار من روابه التقوب
فاحت خربشات طفل بريء
ورسومات يانع موهوب
تلك النار لم ارسم صيدا
رغم تحصيب عن غالب مغلوب
أيه لبناني والرسومات حلم * * *
يحلم الطفل بالشباب المشوب
يرسم الطفل بالطباشير عيدا
وهو حافي على الثرى المشبوب؟
غير أم تسمر الجيل كي لا
تهش الطفل طارقات الخطوب؟
أو شواد تشتت فوق غصن
يتندى على سياج الدروب؟
يرع الطفل بالرسومات حتى
ارعب سطعن قاذفات اللهيب
انقت النار لقاذفات والنفت
بارجات على الجنوب الخلوب
لا جديد من «شترة» لي «كهانا»
الف عار على «سمداء» لحروب
لا جديد وكل «شترة» يحكي
ان «كهانا» عن انتصار كذوب
يرفل الغزو بالحروب ولما
يمدح الخطب يروي بخطوب
كيف تخبر من بعد عهد، وصيل
حز غصناً واخر في القلوب؟
كيف والشوك تحت جنبيك مهد
والاماني على الدم المسلوب؟
صحت تنحر، صحت: لا كان سوم
بين سوم وسارق في الجيوب
كنت طفلاً ولم تنادي شبابي
كنت ابهم على تراب الجنوب
خربشاتي على سواعد صيدا
ودماتي على التراب الوهوب
لم أودع وسادت الحرب، امي
لا تلمني ولا تزوجيج ذنوبي
أيه لبنان، اي حلم مقصى * * *
أي سر على الفضاء غضوب
نتف الشعر والرسومات أضحت
ومضات على الدجى المرعوب
أنت لنا، وفض احلام غمار
يتسلق على الجنوب الخضيب
أقص وانثر نتفات لحمي شظايا
من لهيب على بقايا «الجيوب»
قد تعجرت، قد تعجرت نارا
طالب سوي كي الحضور بكوبي
يرسم الطفل يا أنشيم عيدا * * *
وهو حاف على الثرى المشبوب؟
يرسم الطفل بالطباشير مجرا
لا كدوبنا وبالدم المسكوب
كحل الطرف من دمي وانتظرني
بين ريح الصبا وريح الجنوب

بيان رئيس بلدية الناصرة، النائب والشاعر توفيق زياد

● الناصرة - مكتب «الاتحاد» - جاءنا من رئيس بلدية الناصرة، النائب والشاعر توفيق زياد البيان التالي

١ - تعقد الحركة التقدمية اجتماعاً سياسياً ها في الناصرة يوم ١٠/٥/٨٥ اطلقت عليه، زوراً وبهتاناً، اسم «مؤتمر الثقافة الفلسطينية الأول» و«مؤتمر الفكر الفلسطيني قبل ١٩٤٨». ويحاضر فيه عدد من مرتزقين فكراً وطريقاً ومزوري حاضرنا السياسي - الاجتماعي والثقافي الحضاري، وعدد من الفاشلين مضموناً ومستوى الذين لم يجدوا لفكرهم وادبهم سوقاً نافقة لدى شعبهم ومثقفيه، وذلك بمبادرة مجلتهم «المواكب».

٢ - طريق الحركة التقدمية الذي هو طريق «قطف الرأس» وتزوير حاضرنا والتطاول على شعبنا وقيادته المجربة يؤكد ان الهدف من وراء هذا «المؤتمر» هو تزوير وتشويه تراث شعبنا وتاريخه الحضاري والثقافي والوطني ليبرروا لعقليتهم الشنعاء اليوم.

من الواضح انه لا يمكن لأصحاب «وثيقة ارنس» ودعاة الخدمة الاجبارية على الشباب العرب في البلاد، وأصحاب المواقف المهينة على روح «كامب ديفيد» الاستسلامية، لا يمكن ائتمانهم على تاريخ شعبنا الوطني وحضارته، ومعروفة سلفاً نظرياتهم واستنتاجاتهم.

٣ - ان اختيار الحركة التقدمية بالناصرة مكاناً لعقد هذا «المؤتمر» هو إساءة للناصرة برفضها شعب الناصرة ذو التاريخ العريق وطنياً وحضارة وثقافة ووحدة ووعياً والتي تمثل الحركة التقدمية المرة تلو المرة ورفض حتى في احلك الساعات كل دعوة للخنوع والاستسلام، يرفض اليوم ان يحتضن مؤتمراً لفئة مارقة لا هي في عير الصمود ولا في نفير الكفاح الشعبي.

٤ - بدعوة جماهير الناصرة الى رفض هذه المحاولات لتاريخ شعبنا النضالي وتراثه وحضارته وثقافته الوطنية وكشف حقيقة التجار وسماسرة «الوطنية» و«التقدمية»، اعلان موقفها هذا لابناء شعبنا هنا وفي الضفة العربية وقطاع غزة المحتلين وفي الخارج حتى يعرفوا حقيقة هذا «المؤتمر» ورواد الكيس عنه.

● توفيق زياد -
رئيس بلدية الناصرة ●

حول دعوة «المواكب»:

لا هم ولا الظرف مخولون!

● بقلم: د. اميل توما ●

■ اعلنت مجلة «المواكب» الثقافية وتصدر في الناصرة منذ وقت وجيز، ولهذا فهي حديثة العهد في التعامل مع الثقافة الفلسطينية عن تنظيم ما اسمته «مؤتمر الثقافة الفلسطينية الاول» ومعالجة «قضايا الفكر والتربية والادب والثقافة قبل العام ١٩٤٨»، وذلك في مدينة الناصرة في العاشر من ايار الجاري.

ويتضح من قائمة المحاضرين حول مختلف المواضيع - «المجتمع الفلسطيني»، «الثقافة في فلسطين»، «التراث وفكره» - ان المبادرين الى عقد هذا «مؤتمر» قرروا وعياً ان يكون طابع نشاطهم فئوياً ضيقاً يسترشد بافكار وايديولوجيات بعيدة عن ماهية الثقافة العربية الفلسطينية الثورية.

لم كيف يسوغ المبادرون - فهم يتخطو ويتسترون انفسهم نصب غالب ان يسموا ندوتهم «مؤتمر الثقافة الفلسطينية الاول»؟

يبدو انه لا يجوز على ذلك في الظروف الراهنة، حتى اولئك الذين غرهم شعبهم الدعوة لمثل هذا «مؤتمر فلسطيني».

وكيف يصح تسمية هذا الاجتماع «مؤتمر» ثقافي «فلسطيني» ولم استبعد منه زملاء ومكملي درب كبار المثقفين الفلسطينيين المنتجين بمثل الجوهري وابراهيم طوقان وعبد الكريم الكرمي (ابو سلمى)، وحنا نقارة وخليل السكاكيني وعبد الله البندك ومطلق عبد الخالق وعبد الرحيم محمود وعارف شحادة واسحق الحسيني ومعين بسيسو وغيرهم؟

لن يكون هذا «المؤتمر» اكثر من ندوات حول مواضيع مختلفة يشارك فيه مثقفون فئويون يستهدفون اغراضاً سياسية. وعلى هذا الضوء يمكن تسمية عقد الندوات «ندوة حول الثقافة الفلسطينية في ايام الانتداب - في اسرائيل». فتأكيد موقع ضروري حتى لا يكون هناك التباس. ان ميدان العمل في ساحة الثقافة العربية الفلسطينية واسع ورحب وليس هناك من يدعي احتكاره. ولكن لا يحتمل التشويه ويرفض مزاعم الادعياء الذين يريدون تسمية لقائهم مؤتمر فلسطيني وثقافي واول وفي اسرائيل وفي غياب مدينة الناصرة التي تعتبرها من بين الاوصياء على الثقافة العربية الفلسطينية في اسرائيل.

وقد ارى ان تقاطع هذا الاجتماع او اللقاء ولا مجال ان جمهور المثقفين المنتجين التقدميين سيشاركون فيه بطابعه الفئوي وتوجهه الاجتماعي الضيق. بل سيكون شاحباً وهزيلاً حتى ولو شارك فيه محاضرون جامعيون.

معاداة الحرب في الادب السوفييتي

● بقلم: اناتولي انانيف ●

امين مجلس ادارة اتحاد الكتاب في الاتحاد السوفييتي ونائب رئيس لجنة صيانة السلام السوفييتية

● ان احد ابطال روايتي «سنوات السلام» وهو فنان عصامي شاب يحلم بقوة موهبته بابعاد الناس عن كافة اشكال العنف والتقاتل والحرب. أليس هذا حلم شباب محض؟ بالطبع، في لوحة واحدة، وان كانت رائعة وفريدة وكتاباً واحداً، ورواية وسيمفونية، لا تستطيع تغيير شيء في عالمنا المتناقض والمعقد. ولكن اذا غزت فكرة كبيرة قلوب ثمانين كتيرين ومن ثم تتجسد هذه الفكرة في صور شتى وتؤثر في القراء والمشاهدين والمستمعين، عندها يحتمل التوصل الى نتائج مهمة للبشرية جمعاء.

واليوم أصبحت فكرة الكفاح في سبيل السلام مثل هذه الفكرة، اذ أصبح عليها واجبه اكثر الاخطار في تاريخ البشرية قاطبة الا وهو خطر الكارثة النووية. ولا توجد اليوم مواضيع اكثر اهمية من موضوع النضال في سبيل السلام بالنسبة للأدب والفن.

ان هذا الموضوع متمتع بتقاليد عديدة في الأدب السوفييتي. وكان «السدون الهادىء» لميخائيل شولوخوف، أول مؤلف سوفييتي ناضل وما زال وسوف يناضل في سبيل السلام. ويمكن بهذا الصدد سرد عدد كبير من الأدباء المناضلين. ولكني ارغب بان اؤكد على شيء مهم: لا يجوز تظهير موضوع النضال في سبيل السلام في الأدب السوفييتي وكأنه شيء عديد بإطار ضيق معين. ولنأخذ على سبيل المثال المؤلفات التي اعتدنا تسميتها الى الأدب «الحربي». ان هذه مؤلفات يمكن تصنيفها دون ابطاء الى عداد الكتب المعادية للحرب لأن الحرب الأخيرة كبدت القرية السوفييتية آلاماً كثيرة، ونقل الأدب كلمته كذلك عن نتائج الحرب القاسية هذه.

ولكني باطبيعي ان الحديث في الدرجة الأولى يدور حول الكتب التي كرست بصورة مباشرة للحرب الماضية.

ان كل ما كتب ونشر في الاتحاد السوفييتي حول هذا الموضوع، ليس ادب عن الحرب وانما معاد للحرب بالذات. وقد كتبت المؤلفات الأولى عن الحرب بعد الحرب مباشرة، وخصصت جانب وقلة كبيرين. وانها سميت كثير من ارضيتها والموجه الثانية هي ما سمي «بأدب الضباط» منها الحقيقة الصارمة والتربية حول الحرب التي قاتل اولئك الذين شاركوا فيها بعد تفكير في ذلك الوقت من النظر اليها من الجانب الآخر ومن ثم فرز الأدب بعد الكتابة عن الجنود، الذين سطروا في عهد الجنود، معالجة الموضوع بطاقة اخرى والتعمق في الصليب الكبيرة التي حسبت نهاية الحرب. هكذا ظهر على سبيل المثال كتاب «الحصار» لالكسندر تشاكوفسكي و«الحرب» لايفان ستادنيوك.

وان موجه الاهتمام الجديدة والأخيرة بهذا الموضوع مرتبط بالوضع الدولي المتدهور. وليس ذلك محضب في الغرب تحدث شكل حي برعه لتحريف التاريخ وخاصة في قسمه الذي يتعلق بهزيمة الفاشية الهتلرية. ومحاولات التقليل من دور الشعب السوفييتي في سحق الفاشية. ومحاولات الفصل مجلات حب الانتقام والقساوة هنا بينما كانت الجيوش السوفييتية تقدم ومهمتها احلال السلام والعدالة.

ان الاتجاه الجديد في الأدب في يومنا هذا الى الحرب العالمية الثانية يتطلب الاعتماد على الوثائق ودقة الحقائق والأحداث وليس عن قبيل الصدفة ان ظهرت في الفترة الأخيرة بالذات سجل الحصار «الف اليا» لاداموفيتش ودانيل غرانين. والرواية المؤثرة «الحرب وحدة قاسية» لسفيتلان الكسييفتش و«القائد العسكري» لفلاديمير كاربوف.

وحسبي هذا الموضوع مرة اخرى، وفكرت الكتابة عن كيفية تنفيذ عملية برلين والقيا ولود تذكير القراء، بأن الجنود السوفييت أنقذوا متحف صور درزدن وعددا كبيرا من الآثار الأخرى على اراضي المانيا. لم يسيروا على الأرض الالمانية كفتح، وانما كمحررين في حين كان سهلا عليهم حمل انفسهم على نسيان ما شاهدوه على ارض وطنهم الأم بعد طرد جيوش المحتل الفاشي منها.

ويودي ان استرعي الانتباه الى جانب مهم اخر. ولا يجوز اليوم التقيد بالدعوات المجردة للنضال في سبيل السلام. اذ ان معرفة في سبيل هذا ناضل، ما هو الا جزء من القضية. لأنه من الضروري ان نتصور بدقة ضد من نناضل. من المذنب في تصعيد سباق التسلح. ومن يخطط لنشره في الفضاء الكوني، ومن يهدد بذلك وحياة البشرية بالذات؟ يجب فضح المحاولات الرامية الى وضع اولئك الذين يحدون السلام والآخرين الذين يهددون عنه. واولئك الذين ينتهجون سياسة العدوان وآخرين، الذين يشكلون حصن السلام وحرية واستقلال الشعوب في صف واحد. لقد خطا الأدب السوفييتي خطوات في هذا الاتجاه. وهذه الخطوات واضحة بصورة خاصة في الشعر. هنا يمكن ذكر القصائد التي نشرت قبل فترة لاخور شكليارفسكي «كلمة عن السلام» وطويل المريجينة، لاخور ايساييف. ومسلحة النار لايغان سافيليف وقبل ذلك نشرت قصيدة يفغيني يفتوشينكو «ماما والقنبلة النيوترونية» التي نالت جائزة الدولة للاتحاد السوفييتي. وينبغي ان تطلب هذه الخطوات، خطوات أخرى.

ان الواجب نفسه يلح على كاتبي الثقافة ضرورة النضال في سبيل السلام

(«سوفيتسكايا كولتورا» - موسكو)
«البانوراما السوفييتية» العدد ٣٨ - ٨٥

أحراش المدينة - المجموعة القصصية السابعة لجمال الغيطاني

● عن منشورات كتاب اليوم المصرية صدرت المجموعة القصصية السابعة للكاتب المصري المعروف جمال الغيطاني. تضم المجموعة عشرات من قصص الغيطاني سبق ونشرت في مجموعاته القصصية السابقة وهي «اوراق شاب عاش منذ الف عام» و«الزويل» و«الحصار من ثلاث جهات» و«حكايات الغريب» و«ذهب الزمان بحكاية جلس السلطان» و«احراش المدينة».

والغيطاني عدد روايات وهي «الزيني بركات» (ترجمت الى عدة لغات) ووقائع حارة الزعفراني، الرفاعي، خطط الغيطاني، كتاب التجليات.

وجاء في تقديم الناشر للكتاب: اعمال جمال الغيطاني الروائية والقصصية عرفها العالم الآن بعد ترجمة روايته «الزيني بركات» الى الفرنسية وصدورها عن دار لوسيل العالمية. ونقلها الى عشر لغات عالمية اخرى، بالاضافة الى اعماله الأخرى التي نقلت الى مختلف اللغات.

ترجمة اعمال محمود درويش الكاملة الى اليوغسلافية

● بعد ان حققت ترجمة قصيدة «بيروت» لمحمود درويش الى اللغة اليوغسلافية نجاحاً ملحوظاً في يوغسلافيا، يكب الكاتب اليوغسلافي خير الدين سوموش على اعداد كتابه الجديد «الشعر الفلسطيني بعد بيروت ١٩٨٢».

ويقول سوموش انه قد قطع مرحلة طويلة على هذا الصعيد وان مراسلاته مع محمود درويش قد ساعدته على ان ينهي المشروع قبل الموعد الذي كان قد حدده لنفسه بكثير.

وقد ابلغ خير الدين سوموش «فلسطين الثورة» بان مشروع برنامجه الثقافي القادم يتكثف في دراسة شعر محمود درويش كنموذج غني ووسيلة نضالية هامة في كفاح الشعب الفلسطيني العادل من اجل حقوقه الوطنية واقامة دولته المستقلة.

ويرى سوموش انه حتى يكتب لهذا المشروع النجاح المطلوب لا بد من ان يسبق بترجمة اعمال درويش الكاملة الى اليوغسلافية.

سميح القاسم ويوسف ادريس الى البولونية

● اعلنت المستشرقة البولونية مالوغرجاتا شيبورسكا في حديث لمجلة «فلسطين الثورة» (١٩٨٥/٣/٣٠) انها ترجمت الى اللغة البولونية قصائد لاحمد شوقي وسميح القاسم ومحمود درويش وفدوى طوقان ونزار قباني وعدداً من القصص المصرية العراقية والسورية والتونسية.

وقالت المستشرقة «انا اترجم حاليا قصص يوسف ادريس فانا احب ادب هذا الكاتب كثيرا وادبه عزيز على قلبي خاصة انني عشت مدة من الزمن في مصر واستطيع ان افهم مصريته وانسانيته في آن واحد واطالب واود ان استمر في ترجمة الادب الفلسطيني وبدأت مؤخرا بترجمة قصائد من ديوان سميح القاسم «مهاجر الروح» وأود ان اترجم المزيد من الشعر الفلسطيني لانه على مستواه الفني الرفيع فهو يعبر عن قضية شعب مظلوم ويمثل المضامين الانسانية والتقدمية.

أخبار عزبة المينسي - ليوسف القعيد

صدرت عن سلسلة روايات الهلال - رواية الكاتب المصري يوسف القعيد - «أخبار عزبة المينسي» وكما جاء في مقدمة الرواية التي كتبها الدكتور سمير اللشاوي: ... ولما كانت عزبة المينسي تقرب في النسبة من قرية نائب الأرياف، فان الحكيم لم يتعاطف مع قريته ولم يكن منها، ولكن يوسف القعيد غارق في قريته، هو قطعة منها وهو في كل ذرة تراب فيها، ولكنه مع ذلك لا يملك لها الا الأمل في الغد، وليس الأمل املا روائيا ولكنه امل أصيل يحس دبيب الحياة في الطبيعة من حوله ويشعر أن الحياة دائمة مستمرة متجددة أن يلعوها المفرد ولن توعيها الرتابة والقتامة. فالفلاحون يعلمون ويتشاكون ويتظلمون ولكنهم ليسوا كالذين هكذا هم ولم يحتمل لهم مواقف وبطولات. أن يوسف القعيد اصيل من هذا في علاقته بقريته.

كم كنت أحب أن أقف بأسلوب القعيد وخاصة لغته وطريقته مزجه المألوف بالمبتكر والعامي بالرفيع ولكن هذا الأسلوب «السهل الممتنع» الجميل نتج عن عناية فائقة وصنعة دقيقة استطاع ببراعة ان يخفيها عنا فاذا هو يبدو وكأنه سهل أو كأنه نفث من هنا ومن هناك كيفما اتفق بينما هو في الحقيقة بناء هندسي دقيق الصنع لم أجد صاحبه.

لأنك طيّب القلب

● شعر: عدوان علي الصالح ●

لأنك طيب القلب
لأنك مثل شاة باختيارك شئت ان تبقى
يكويك رغم أن الكون كالذئب
وأحبب الثرى كالثور كالشعب
تلاقي دائما شوكا على الدرب
لأنك هكذا كنتا
وحتى الآن ما زلتا
تحاول أن تعيد لبيتك البيتا
تعيش انت في دياك
ترى أغدا يواجه موتك الموتا؟

حلمت بعيشة لا حقد يسكنها
وللآلام فيها طلبت دوما بلسما
تعساء يوما ان يسكنها
أمكتوب بأن نحيا لكي تفنى؟
امفروض عليك الموت كي تبقى؟

لأنك عاملٌ عاملْ
وخطأت السعادة جاهلٌ جاهلْ
وحيد في الليالي تراعي
ابعاد احزانك
تقوم حتى السبات قبل
صبحة ديك جيرانك
واما النوم فهو ينام قبلك
بين احضانك!

حبيبة للملك الاول
حالك على الطريق
تصبح صعلوكة
والآن الذئاب ابحث عن
حولها والصبر فيها صار مقتولا
اليها الذئب ولا اخشى الذئاب
وانت كن غزلا...

(يافة الناصرة)

يوم النصر في شعر الجواهري

يوم ٨ أيار ١٩٨٥

(وصلتنا اخيرا القصيدة التالية من نظم مديدنا لكبير الاستاذ محمد مهدي الجواهري في يوم النصر).

الفت مراسيها المضطرب
وانجاب عن صبح رضي
وازال من صدأ الحديد
ومشى ربيع للسلام
وتطامن الالم الحبيس
فجر صدول رب حر
الآن يلمع في مهابته
وحش سفكت المخالب

ونعم الروس المقصوب
ولمد الهيل المقضوب
على شرى ارج وطيب
به تلتمحت الملدوب
وانسرح الامل المرحيب
ب ريحها فجر كذوب
لمستحقي المشعوب
مه واحلت الشعوب

***

طرح الاسير قيوده
وتعطرن بشذى النضال

وغدا لمرطه مخريب
رفحه السالف دروب

عن «الاخبار» ٢ حزيران ١٩٨٥

اليك

● شعر: حاتم جوعيه ●

ويطلُّ صوتُك من نوافذ غرفتي قبل المساءْ
فيشعُّ في نفسي الهُدى، ويشع في قلبي الرجاءْ
وأراك اجمل غادة هبطت عليَّ من السماءْ
واراك في قلبي وفي عينيَّ رمزا للوفاء
وتشيدين معبدا نحب مشمع للصلاةْ
وتعودين لآمال سكرى مثلها كاس صلاةْ

***

أنت الحياةُ وفي غيرك صبحٌ بعد القناةْ
أنت الحياةُ وأنت كلُّ الكون يا بيع اشتهاةْ
هزّ الفراقُ جوارحي اصبحتُ في شبه انشلاةْ

ومن يعبرن السود ولف الحبُّ حتى الاربوءْ

***

عيناك... وابتسم نعيمٌ... وهرني سحر الصبيةْ
عيناك يا قمر وسحر في سبيلهن العدةْ
انك البداية والنهاية انت لقلب اشتهاةْ
حلوائي لسكرى موقعةً بالحان نعماءْ
انت الصديقة، والحبيب انت لي كل الرجاءْ
ماذا اقول وكلُّ اشعار هوى صدحت هباءْ
طال المدى ورسائلي في الحبِّ من اجدب ذرةْ
ساظل بصمت نشيده ما زال حيطٌ من بقاءْ

ومضة

● شعر: علي الظاهر زيداني ●

ويصبو شراعي الى كل مرفا
ويطوي المسافات ألفا فألف
OOO
أيا ليلُ، ريحي هناك فكيفا؟؟
يشدُّ الحنين بقايا حنين -
ويجرفُ صبري بلاهاي جرفا
وطيفُ معشوق يعانق طيفه
OOO
ويا أيها الركبُ موالنا صار سيف

وصوت وليا يخفف رقى
وحرف قوولا يبارك حرف
OOO
فاياك صدر اهب ولد كان حوفا
و شراك صار دفئاً وقد كان صقف
OOO
موالد والله ما هي عهدٌ
ولا بنت خلي بعيبيت رفّا

(طمره)

من الشعر العبري الآني

عشرون بالمائة ماتوا ابكارا

● يونام رؤبيني ●

عشرون بالمائة من ضحايا حرب لبنان
ماتوا ابكارا
ثم ماذا سيكون
عذارى وابكارا اهل الرفاق
جيل القبور
ثم ماذا سيكون
ستشاهد منحنى الموت في التلفزيون

الموتى الابكار
الموتى الاخرون
ثم ماذا سيكون
سيقتلون الى الروح البكر
سيقتلون الى الحنين البكر
سيقتلون الى الشيب البكر
وستحكي هنا عن موت ملوك
وستحكي هنا عن موت ابكار
ثم لن يحكي بعد

(ترجمة: اسامة محمد محاميد)

القيادة السوفييتية تهنىء الشعب الكوبي بمناسبة الذكرى الـ ٢٥ لاستئناف العلاقات بين البلدين

● موسكو - خاص - صادفت ، أمس الاول (الاربعاء) ، الذكرى الخامسة والعشرين لاستئناف العلاقات الديبلوماسية بين الاتحاد السوفييتي وكوبا

وبعثت الهيئات القيادية السوفييتية بهذه المناسبة برقية تهنئة الى القائد الكوبي فيدل كاسترو أكدت فيها ان السنوات الـ ٢٥ الماضية اصبحت مرحلة هامة لتطور التعاون الشامل بين شعبي الاتحاد السوفييتي وكوبا بشكل يخدم ومصلحة ضمان الأمن الدولي والسلام

وأشارت البرقية الى ان تعزيز العلاقات بين البلدين ووحدة وتلاحم كل المنظومة الاشتراكية يتسم بأهمية بالغة في ظروف ازدياد تعقد الوضع الدولي بشكل حاد والتي تتحمل المسؤولية عنه الامبريالية

من ناحية اخرى أكد البروفسور سرجيو ميربجاير ، رئيس جمعية الصداقة الكوبية - السوفييتية ، ان العلاقات بين البلدين ، التي بدأت من الصفر ، حصلت ، خلال الربع قرن الماضي على طابع راسخ ومتعدد الجوانب وأصبحت عاملاً هاماً في تهيئة الظروف اللازمة لبناء الاشتراكية في كوبا

واشار ميربجاير - في مقابلة مع مراسل خاص في هافانا ، الى ان جميع انجازات كوبا الثورية هي نتيجة ، أولاً - البطولة والعمل المتفاني والوعي السياسي للشعب الكوبي ، وثانياً - التعاون الوثيق مع الاتحاد السوفييتي والبلدان الاخرى في المنظومة الاشتراكية

وأوضح ميربجاير انه جرى بمساعدة الاتحاد السوفييتي حتى العام ١٩٨٠ ، بناء وتوسيع وتجهيز حوالي ٥٠ من المنشآت الصناعية في كوبا كما جرى تحديث ١٥٠ مصنعاً للسكر وانشاء أكثر من ١٠٠ مركز تدريبي لتأهيل الكوادر الوطنية وفي إطار الخطة الخمسية الحالية التي تنتهي في العام الجاري سيزداد حجم المساعدة الاقتصادية والتقنية السوفييتية الى كوبا بالقياس الى الخطة الخمسية السابقة بنسبة ٣٠٪

وأعاد ميربجاير الى الأذهان قول فيدل كاسترو : « ان العلاقات بين كوبا والاتحاد السوفييتي ستدخل التاريخ باعتبارها مثالاً للعلاقات الأممية - الاخوية حقاً » .

وأشار الى ان رسوخ هذه العلاقات بين الشعبين الكوبي والسوفييتي يقوم على اساس وحدة الأهداف السامية لبناء المجتمع الاشتراكي الاتساق

شخصيات عربية :

الانتصار على النازية فتح الطريق امام استقلال الدول العربية

● موسكو - عشية الذكرى الاربعين للنصر على النازية اجرى راديو موسكو باللغة العربية مقابلات مع عدد من الشخصيات العربية شرحوا فيها الاهمية التاريخية لهذا الانتصار والدور الحاسم الذي قام به الاتحاد السوفييتي في قهر الوحش النازي. وتنشر «الاتحاد» فيما يلي مقتطفات مما جاء على ألسنتهم

قال يوسف فيصل، الامين العام المساعد للحزب الشيوعي السوري، ان الانتصار على النازية كان العامل الحاسم في احداث تحول عميق في حياة البلدان العربية حيث انه فتح الطريق امام استقلال هذه الدول وجلاء الجيوش الاجنبية عنها.

واشار فيصل الى الدور الكبير الذي قام به الشعب والجيش السوفييتي في تحقيق هذا الانتصار، الذي يعتبر بحق انتصارا لشعوب العالم حيث ان الاتحاد السوفييتي، من خلال نضاله وتضحياته العظيمة ومن اجل هزم الفاشية وتحطيم جبروتها، فتح الطريق امام سقوط نظام الاحتلال الاستعماري وفتح الطريق امام تطور الشعوب على طريق التقدم الاجتماعي.

واعرب فيصل عن امله في ان يواصل الاتحاد السوفييتي التقدم والازدهار وزيادة جبروته لقمع النازية الجديدة التي تتجلى في السياسة الامريكية.

واكد محمد حرمل، الامين الاول للجنة المركزية للحزب الشيوعي التونسي، ان الدور الحاسم في الانتصار على الفاشية يعود اولا وبالاساس الى الاتحاد السوفييتي الى تضحيات جيشه وبطولة شعبه. واشار الى ان هزيمة الالمان الفاشيست في شمال افريقيا جاءت بعد معركة ستالينغراد التي اثرت في مصير الحرب.

واوضح حرمل ان الحزب الشيوعي التونسي شارك، في تلك الفترة، في مقاومة الاحتلال النازي مؤكدا ان مطامح الشعب التونسي من اجل الحرية والاستقلال مرتبطة اشد الارتباط بهزيمة الجيش الالماني هذا في حين رأت الاحزاب السياسية والقوى الاخرى في تونس ان كون الالمان اعداء للفرنسيين والفرنسيون اعداء تونس فان الالمان (اعداء اعدائنا) اصدقاؤنا.

واشار حرمل الى ان تونس شهدت، في السنوات التي تلت الحرب وبفضل تغيير ميزان القوى العالمي، تعاظم الحركة الوطنية الامر الذي ساعد على حصول تونس على الاستقلال.

واكد مجاج محمد خليل، رئيس جمعية الصداقة العراقية - السوفييتية، ان الانتصار على النازية كان انتصارا للانسانية واعرب عن امله في ان تستفيد الانسانية من دروس الحرب العالمية الثانية لتجنب الحروب والعيش بسلام

مظاهرات احتجاج على سياسة الادارة الأمريكية تستقبل ريغن في ستراسبورغ واسبانيا

● ستراسبورغ - ذكرت وكالة الصحافة الفرنسية أن الرئيس الامريكي رونالد ريغن غادر، امس الاول، البرلمان الاوروبي في ستراسبورغ متوجها الى لشبونة في زيارة رسمية الى البرتغال

وكان ريغن القى، امس الاول، امام البرلمان الاوروبي خطابا اقترح فيه - في محاولة لذر الرماد في العيون - ان تتبادل الولايات المتحدة والاتحاد السوفييتي المراقبين في كافة المناورات العسكرية وان تجري الولايات المتحدة والاتحاد السوفييتي اتصالات دورية بين المسؤولين العسكريين في البلدين من اجل تقليص مخاطر القتل ومنع وقوع مآس مروعة وان يوافق مؤتمر ستوكهولم بشأن نزع السلاح في اوروبا على الاجراءات والترتيبات لبناء الثقة التي اقترحتها دول حلف شمال الاطلسي)

وكانت وسائل الاعلام قد عليقت ووزعت للخطاب، الذي سيلقيه ريغن حيث توقعت ان يعرض مقترحات جديدة بشأن وقف سباق التسلح ومنع تسليح الفضاء ومن اجل التقدم بالمفاوضات في جنيف.

وذكرت وكالة الصحافة الفرنسية ان خطاب ريغن امام البرلمان الاوروبي قوطع عدة مرات من اعضاء البرلمان احتجاجا على سياسة الولايات المتحدة ورفع المحتجون لافتات كتب عليها باللغة الانجليزية «لا لصواريخ كروز ولا لصواريخ بيرشينغ» وللتنديد انتشار الاسلحة النووية الاوروبية وأخرجوا من ميكرافوناتها وغادر عدد من النواب القاعة في اثناء القاء الرئيس الامريكي خطابه تعبيرا عن الاحتجاج

وذكرت الانباء ان مدينة ستراسبورغ شهدت لدى وصول ريغن اليها مظاهرة اشترك فيها مئات المواطنين الذين حملوا لافتات تعبر عن احتجاج المتظاهرين على سياسة الادارة الامريكية

وكانت شهدت العاصمة الاسبانية في اثناء زيارة ريغن لها احدى المظاهرات التي بلغ عدد المشتركين فيها اكثر من نصف مليون انسان احتجاجا على سياسة الولايات المتحدة الامريكية

واشار استطلاع الرأي العام في اسبانيا الى ان الاغلبية الساحقة من المواطنين الاسبان يطالبون بانسحاب اسبانيا من حلف شمال الاطلسي. وعلى أيجذ ان المنظومة الاسبانية تطالب الادارة الامريكية بتخفيض وجود الجيش الامريكي على الاراضي الاسبانية

القيادة السوفييتية تهنىء مواطني ألمانيا الدمقراطية بمناسبة الذكرى الاربعين لتحررهم من الفاشية

● موسكو - خاص - هنأت اللجنة المركزية للحزب الشيوعي السوفييتي وهيئة رئاسة مجلس السوفييت الاعلى ومجلس وزراء الاتحاد السوفييتي جميع مواطني جمهورية المانيا الدمقراطية بمناسبة مرور اربعين سنة على تحرير الشعب الالماني من الفاشية.

واشارت البرقية، التي ارسلتها الهيئات القيادية السوفييتية في منتصف الاسبوع الى قادة جمهورية المانيا الدمقراطية، الى ان دولة العمال والفلاحين الاولى على الاراضي الالمانية رفضت السير على طريق النزعة العسكرية واختارت السير على طريق السلام والابداع الاشتراكي.

وعبرت البرقية عن الارتياح لدى القيادة السوفييتية لكون جمهورية المانيا الدمقراطية صديقا وحليفا مخلصا للاتحاد السوفييتي، ودعت الى تعزيز التعاون بين البلدين في جميع المجالات.

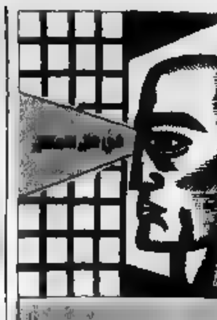

●● لجنة استئناف عسكرية تنظر في امر الاقامة الاجبارية على النقابي جورج حزبون

□ تل ابيب - نظرت لجنة استئناف الميت في المحكمة العسكرية في رام الله امس الاول، في امر الاقامة الاجبارية التي صدر للمرة الثانية بحق القائد النقابي جورج حزبون وتحظر عليه مغادرة موطنه بيت لحم

وقد وعدت لجنة الاستئناف بتقديم جواب الى محامي الدفاع في غزرا العميرا.

ويذكر ان المحامين فيليسيا لانغر وجواد بولس وابراهيم برغوتي واحمد نزال طالبوا باخلاء سبيل القائد النقابي جورج حزبون مطالبين برفعها عنه.

وقد استندت المحامية لانغر في مرافعتها على وثائق دولية وقرارات للمحكمة العليا. وعبرت عن احتجاجها على القرار بقولها ان اية مادة تطرح على امتحان اي اساس لاتهام حزبون بالتحريض وبأنه خطر على امن الجمهور لم تطرح امام لجنة الاستئناف، بحيث لم يستطع طاقم الدفاع الدليل لنفيه.

●● اهالي برقة يعانون عقابا جماعيا للمرة الثانية يحظر عليهم مغادرة منطقة سكناهم

□ تل ابيب - توجهت المحامية فيليسيا لانغر برسالة الى المستشار القضائي للحكومة، باسم تسعة من مواطني قرية برقة في ضواحي نابلس الذين يحظر عليهم مغادرة المنطقة دون تقديم اي مبرر قضائي لا اساس شخصي

واشارت لانغر في رسالتها الى ان هؤلاء المواطنين التسعة الذين يعودوا الى المنطقة كنقطة حظلة ولم يسمح لهم بالخروج منها ضحية الوضع الذي يضطرهم الى البحث عن لقمة العيش خارج مكان سكنهم وليس بسبب منهم وذلك بسبب الوضع الاقتصادي الذي خلقه الاحتلال. وطالبت لانغر بالسماح لهم بالعودة الى اماكن عملهم مؤكدة ان حرمانهم من العودة الى مصدر رزقهم الوحيد هو مس غير عادل بهم

ويذكر ان مواطني قرية برقة يعانون عقابا جماعيا للمرة الثانية، وذلك عقب اعتقال بعضهم بتهم امنية بأمن المنطقة، ويحظر عليهم مغادرة المنطقة التي يسكنون فيها.

●● احكام بالسجن على شبان من المناطق المحتلة

□ القدس - حكمت المحكمة العسكرية في نابلس، امس، على الشابة عصام طاهر رشيد نصار من بيت لحم بالسجن لمدة عامين، سنة منها بالسجن الفعلي واخرى مع وقف التنفيذ وذلك بتهمة الانتماء الى منظمة معادية وتقديم خدمات لها والتدريب على السلاح

وحكمت على احمد جميل علي ابو رجل من دعتها بالسجن لمدة عامين لمحاكمة بالسجن الفعلي واخرى مع وقف التنفيذ وذلك بتهمة الانتماء الى الجبهة الدمقراطية والعمل فيها. وقد رافعت عن الاثنين الاولين المحامية فيليسيا لانغر.

كما اصدرت المحكمة قرارا بحق الطبيب عزام احمد حسني حلاوة من نابلس بالسجن لمدة ١٨ شهرا، ٨ اشهر منها بالسجن الفعلي وبغرامة مالية بقيمة (٥٠٠) الف شيكل. وذلك بعد ان ادانته بالانتماء غير القانوني للجبهة الشعبية وبالتدرب على السلاح في العام ١٩٧٥، حيث كان ارسل في العام ١٩٧٣ من رومانيا الى لبنان عن طريق سوريا لمساعدة الجرحى علما بانه لم يصل الى هناك. ويذكر ان النيابة العامة طالبت باصدار العقوبة الشديدة عليه.

وفي دفاعها عنه قالت المحامية لانغر انه من المسرة بمكان ان تطالب النيابة بعقوبة شديدة لطبيب كان جل هدفه القيام بعمل انساني. وقالت انه من المضحك ان تجري المحاكمة عن التدرب على السلاح قبل عشر سنوات في الوقت الذي يتدرب فيه كل مواطن يهودي على السلاح، من عمر ١٤ عاما وما فوق.

● ناجي العلي ●

البشرية والحروب

● خلال ٥٥٠٠ سنة عانت البشرية حوالي ١٥٠٠٠ حرب ، حوالي ٥٠٪ منها في اوروبا ● الولايات المتحدة شنت ، منذ نهاية الحرب العالمية الثانية ، ٢٦٢ هجوماً مسلحاً لتحقيق أهدافها السياسية الخارجية ● ما هي جذور الحرب والعدوان الحقيقية ؟ ●

● بقلم : فلادين كورنتسوف ●

□ ٢٩٢ سنة فقط عاشت البشرية بسلام خلال تاريخها الذي يشمل قرونا على السنوات الخمسة الآلاف والخمسمئة الاخيرة وحدها. عانت شعوب الكرة الأرضية، بموجب حسابات تقريبية للغاية، زهاء ١٥ الف حرب ونزاع مسلح كان اكثر من نصفها من نصيب اوروبا القلعة، ايضا ان يكون المسرح الرئيسي للحربين العالميتين

منذ اوائل القرن السابع عشر وحتى الحرب العالمية الاولى، اي خلال ثلاثة قرون وربعه لقي زهاء ١١ مليون شخص مصرعهم في ميادين المعارك الاوروبية الأساسية وحدها واستغرقت الحرب العالمية الاولى خلال ٤ سنوات وربع سنة عن ١٠ ملايين ضحية. ولقد انقلب التقدم التقني ومنجزات العلم والتكنيك على الاوروبيين بشرّ جوانبها - اي احدث وسائل الابادة بالجملة. وقد سبق ان حذر لينين في تلك السنوات، عند نهاية الحرب العالمية الاولى، حول التطور العلمي، بما في ذلك في ميدان المعدات الحربية معتبرا ان الحروب المقبلة قد تؤدي الى تعريض ظروف وجود المجتمع البشري ذاته

وقد قضت الحرب العالمية الثانية على ٥٠ مليون نسمة بينها اكثر من ٢٠ مليون نسمة من مواطني الاتحاد السوفييتي في معارك ١٩١٤ - ١٩١٨ اشتركت ٣٣ دولة. أما في معارك ١٩٣٩ - ١٩٤٥، فقد اشتركت ٦٢ دولة واصبحت الحرب العالمية الثانية الحرب الأشد تدميرا وسفكا للدماء بين جميع الحروب التي خاضتها البشرية عبر تاريخها

[illegible]

(عن مجلة «الاتحاد السوفييتي» عدد ٤ ، ١٩٨٥)

ما دامت هنالك قيادة كهذه فلا خوف ! (*)

● لقد فقدت الناصرة ابنا بارا وفقدنا نحن رفيقا وصديقا وأخا. كانت كلماته الاخيرة ليلة وداعه لمجموعة من اعضاء الحزب والجبهة والبلدية «الله يقويكم !» وكانت كلماته الاخيرة لابنائه وأهل بيته، في لحظاته الاخيرة : «أرحت ضميري وخدمت شعبي» وغمض أغلق عينيه للمرة الاخيرة.

لقد عاش بشارة طنوس حرا وشهما يأبى الضيم والخنوع والمراهنة، شجاعا عزيز النفس معتزا بطريقه وطريق حزبه الشيوعي. لقد نشأ فقير المال واستطاع بكدّه وكدحه الشريف اعالة وتربية بناته وأهل بيته رغم القلة، وحتى بعد ان لبت رغيف القلة أجنحة قوية وطموحة، كلها في خدمته، وهو لم يغير اسلوب حياته الشخصي وعلاقاته مع اصدقائه والذين حوله.

بشارة طنوس، ابن الحزب الشيوعي، حزب الطبقة العاملة، زجاجة معتقة من النبيذ الثمين، بدأ طريقه شيوعيا منذ (٤٣) عاما حيث كان له الشرف بأن يكون احد (٧) اشخاص اسسوا اول منظمة شيوعية في مدينة الناصرة، بعد ان تلقى اشارة التوقيت من القائد الشيوعي الشاب جدا، ابن العشرين في حينه، والشاب الأبدي : اميل حبيبي، الذي كان حلقة الوصل بينهم وبين القيادة المركزية. ثلاثة من هؤلاء السبعة فارقوا في فترات متفاوتة وهم، خليل خوري وسهيل حنيف وحسين ديب (ابو جوريف)، وها نحن اليوم نودع رابعهم : بشارة طنوس (ابو عصام)، والثلاثة الآخرون، اطال الله في اعمارهم، ما زالوا في قمة العطاء وهم : منعم جرجورة (ابو مهدي) وانطون نسيم (أبو نادر) وشفيق بشارة (ابو حبيب)؟ ـ هؤلاء جميعهم اسسوا انفسهم : «حزب ابي خالد» (فؤاد نصار)

لقد كانت معركة ستالينغراد التاريخية التي غيرت وجه التاريخ بالانتصار على النازية ودحر خطر الوحش النازي بالاضافة الى تفجير حركات الطبقة العاملة وحركات التحرر الوطني في العالم وفي فلسطين وفي العالم العربي ـ هذه كلها كانت الدفعة التاريخية التي حركتهم. ومن ذلك الحين، وبسبب ذلك كله ربطتهم وكثيرين الصداقة الابدية مع الاتحاد السوفييتي، اصدق اصدقاء الشعوب، الذي يقدم الغالي والرخيص والذي لولاه لما كان من الممكن لأحد ان يتصور كيف يكون شكل العالم اليوم.

لم يرهب بشارة طنوس ولم يثنه عن عزمه اي شيء. وقد دفع ثمن ذلك بصمود ورضى. وقد طالته يد الاعتقال والتعذيب، مع عدد من رفاقه، ابان «الصفقة الشاملة» لبيع القضية الفلسطينية في العام ١٩٤٨ حيث كان الشيوعيون اول من اعتقلوا، كمقدمة لتنفيذ المؤامرة وكان من المعتقلين من الناصرة : منعم جرجورة وصليبا خميس وشفيق بشارة وطيبو الذكر : سليم خليف وخليل ذيب وتمت حلاق ويوسف الخطيب ورضوان جرجورة وبشارة طنوس، وكان من المعتقد ابعادهم واعدامهم في دولة عربية ولكن صمودهم وموقفهم المقاوم وتدخل الشخصيتين الفلسطينيتين الشاعر عبدالرحيم محمود وابراهيم القاهوم ـ الشخصية الناصرية الفذة ـ والاصرار على اطلاق سراحهم مع التأكيد على تأخر هذا البلد. كل ذلك انقذهم ومنع تنفيذ مؤامرة بحقهم.

وبقي بشارة طنوس، وحتى في سني مرضه، يقظ الذهن والاحاسيس وبقيت بوصلته الانسانية، دائما وفي كل الاحوال، طريق الحزب والجبهة وبلدية الناصرة الجماهيرية ـ مرافقهم واخبارهم، فقد كان اصيلا.. غير مزيف ورفض، دائما، كل المزيفين والادعياء وابطال الكلام الأصفر. وكان بفيض، دائم، ثقة واصرارا على الصمود، منذ ايام الكفاح ضد الانتداب البريطاني وفي ايام النكبة وعمليات الرحيل والمصادرة والحكم العسكري ولتنتهي بآخر ايام حياته

ونحن نؤكد هذه الحقائق اليوم في وقت تتصاعد فيه المؤامرات الامريكية ـ الاسرائيلية الاحتلالية ـ الرجعية العربية، لتصفية قضية الشعب الفلسطيني ووجوده وقياداته، وفي الوقت الذي تمد فيه ايد غير نظيفة على وحدة شعبنا وتتطاول على تاريخه وتراثه الحضاري وثقافته الوطنية محاولة تزييفها، ولا هم لها الا ان تنال الحظوة لدى السلطة

وفي يوم الاربعاء الماضي (١/٥) كان السؤال الاول الذي واجه به بشارة طنوس أهل بيته . «كيف كانت مظاهرة اول ايار ؟» وعندما سمع الجواب بأنها كانت اروع واضخم مظاهرة قال مطمئنا : «ما دام هنالك شعب كهذا وقيادة كهذه فلا خوف !». هذه هي جذورنا .. هكذا نحن... وهذه هي طينتنا.

ونحن، مكملي درب ابي عصام، نقول لأبنائه ولأهل بيته : انتم خير خلف لخير سلف. وأما لأنفسنا فنقول

أولئك اخواني فجئني بمثلهم

اذا جمعتنا يا جرير المجامع

﴿ توفيق زيّاد ﴾

(*) ـ نص الكلمة التي القاها الكاتب في وداع المناضل الشيوعي القديم، ابن الناصرة البار، بشارة طنوس يوم تشييع جثمانه السبت ـ ٤ أيار ١٩٨٥)

تحريض المتحشرجين..!

● استعيد كلمات الشاعر الفلسطيني الكبير محمود درويش، من العام ١٩٦١، حين انبرى يناقش احد الشعراء العرب من أعوان «المباي» آنذاك (واليوم احد اقطاب حركة ملوحة يستظلها جميع أمثاله) فتساءل ، بلهجة العارف

ماذا يعني ان يجلس.... إذن في مكتب تزينه شعارات «مباي» الذي لا ينفك عن اضطهاد الشعب العربي بكل وسيلة !؟ معناه خدمة للسلطة اولا بأول.. وينتهي به الامر الى العمى واللامبالاة. وليثبت عدم خنوعه يلجأ الى وسائل التعبير الغيبية التي يسميها شعرا. يكتب كلمات مقسمة الى أجزاء يحشد فيها قصة المطر والسمراء والازهار في كل مرة ويجيبنا قائلا . هذا شعر ! وفي النهاية يقضي على كل عاطفة شعبية فيه ويتخدر ويصبح الامر عنده طبيعياً.

هكذا قال الشاعر ايامه (وقد نعود اليه والى قصائده في مناسبة لاحقة). لكن ماذا يفعل «السياسي» الذي يتعاون مع حزب صهيوني، خلف «مباي» او غيره !؟ انه لا يستطيع اللجوء الى وسائل التعبير الغيبية لأن جماهيرنا لم تعد تتقبل الا الحقيقة والحقيقة كاملة ولأنه لا يملك من وسائل التعبير، أساساً، الا ما هو ممسوخ عن وسائل تعبير موالي التعمق.

بيد أن أعوان «المراح» العرب في عكا قدموا نموذجاً على ما يمكن ان يفعله مثيل السياسي السالف، وذلك في منشور هجين عليه بالتحريض المسعور على الجبهة الديمقراطية للسلام والمساواة والحزب الشيوعي الاسرائيلي.

يقينا ان المنشور المذكور هو ما يضيع به اناء كل من يتعاون مع «المراح»، سياسة وحياة. والذين ابتلي شعبنا بهم واحداً واحداً وبقيا كذلك. ان التحريض المسعور الذي يعكسه انما هو تحريض المتحشرجين الذين ثبطت همهم وحدة صفوفنا والذين تلبد شعبنا غم ظهر المجن.

انا قصدت من التعرض الى هذا المنشور، حصراً، تبيان ما ختم به شاعرنا الكبير نقاشه السالف. قال : «وفي النهاية يقضي على كل عاطفة شعبية فيه ويتخدر ويصبح الامر عنده طبيعيا». فان اصحاب المنشور فقدوا كل صلة لهم بما حولهم، وينسحب هذا الامر على اشباههم في كل قرية وبلدة عربية.

واذا كانت الانتخابات والخوف من ضياع «الكراسي» وهي ما ينتفعون بها، قد انطقتهم كتابة عربية فان الفترة الممتدة بين الانتخابات والانتخابات كانوا منشغلين فيها بمضغ الورق الفوي واللغة العربية، في تلك الفترة، لم يكن صالحة من لديهم الا «الفرمانات» التي كان يحملها اسياد الاعوان لاسيادهم ويعلنون عنها تنازل صاحب الحق عن حقوقه

ويلح علي هاجس هل هناك من يكتب بالعبرية لهن !؟ ويأتي الجواب : اذا كان المقصود بالكتابة الاحساس فان اشياء كثيرة لدى هؤلاء قد تم ترجمتها من العربية الى العبرية.

ولنمثل على ذلك بقراءة مقاطع من المنشور نفسه

«طلعت علينا الجبهة خلال الاسبوع الماضي بمنشور هزيل تضمن الكثير الكثير من الكذب والافتراء والادعاءات الجوفاء وبثت فيها سموم تحريضها وحقدها ودسها على الطبقة العاملة وقياداتها الأمينة بعكا» !

من هنا يبدأ المنشور وعند هذا الحد ينتهي، فاتحاً الباب لتعابير تزوير جديدة، مباشرة وملتوية مستهدف بالاساس محاولة طمس التاريخ القريب، عبر تبييض صفحة «المراح» وتنصيبه قائداً أميناً للطبقة العاملة. كما تستهدف اثارة الشكوك حول مجرد كون الحزب الشيوعي والجبهة هي البديل الواقعي الذي بالقدرة ان يقود الطبقة العاملة وجماهير شعبنا عموما الى بر الامان.

لماذا قلت ان المنشور ينتهي من حيث يبدأ !؟ لأن ما جاء في بقيته لا يحتاج الى تمحيص او رد. فعباراته وحبكته تعكسان المواقف المغايرة لحركة الواقع الحقيقية بسبق آخاذ

وفي صلب هذه المواقف تبرير السياسة المرتكبة بحق الشعب العربي الفلسطيني، تبرير يصل حد التنكر لمجرد انتمائهم الى هذا الشعب (هل هم، حقا، ابناء هذا الشعب !؟). جاء في المنشور في هذا الصدد

«جاء في منشور الجبهة ايضا ما يلي : تواصل حكومة المراخ والليكود سياسة الحرب والتوسع، والغزوات العدوانية الفظيعة سواء في لبنان او في الضفة الغربية وقطاع غزة المحتلين متنكرة لحقوق الشعب العربي الفلسطيني باقامة دولته المستقلة الى جانب اسرائيل. ونحن نسأل ـ هل هذه القضايا السياسية المعقدة ستحل كلها في مجلس عمال عكا ؟ وعن طريق انتخابات ممثلي الجبهة !؟ ام هو الخداع والتغرير والتلاعب بالعواطف» !

هل رأيتم تبريرا لسياسة الحكومة اشد تلونا ورياء من هذا التبرير !؟

فضلا عن كون صيغة التساؤل هنا هي من باب التغييب لهذه السياسة وكأنها غير قائمة البتة ولا دخل لمجلس العمال، اي مجلس عمال، فيها ـ ناهيك عن تبريرها ـ فان الصيغة نفسها تؤكد بما لا يدع مجالا للتأويل ان اصحاب ليسوا اكثر من «شربة خرج» في مواقعهم، لا هم في عير أمنيات شعبهم ولا هم في نفير لواء الطليعية المكافحة ولهذا معنى هم ان يخافوا من الفشل، فالفشل معناه ضياع «الكراسي»، وهي ما انتفعوا وينتفعون بها على حساب عذابات شعبهم ومآسيه

ولا يرعوي أحدهم في سبيل هذا الانتفاع، عن الاضطلاع بالدور الأساس في اقناع الجماهير العربية في عكا بقبول خطط اقتلاعهم من المدينة وترحيلهم الى قرية مجاورة

وبعد ذلك يجلي التساؤل مكانه لسيل من أقذع المسبات والشتائم «هؤلاء النقابيون (المقصود قادة الجبهة) الذين ليس بينهم عامل واحد يعيش من كده ويعمل في مصنع او ورشة، بل كلهم يتقاضون الرواتب الضخمة من الحزب ويركبون السيارات «الامريكية» الفخمة على حساب الحزب» و«يا جبهويين، يا متوجهين» و«موتوا بغيظكم» وغير ذلك من التعابير السوقية المسفة

ولعله من غير اللائق ان أطيل على مسامع القراء اقتباسات سوقية كتّاب المنشور (او كاتبه، لا يهم) لانها لا تستحق السلسلة ولو لترجيه الوقت.

انا من الجلي ان هذا المنشور يثبت ان القوى السوداء الحالية تجمع لتمدرس بهامها، يوم الاثنين المقبل. وسيكون علينا ان نتصدى لها بكل قوة

وانما نعرف بأن هذه القوى السوداء البائدة ترفض التسليم بهزيمتها والانسحاب من الميدان بارادتها، بل تفعل ذلك مكرهة. ولكننا نعرف، ايضا، انه ما من مرة في الماضي إلا ونجح نبيدها في جرف هذه القوى والسير صعوداً الى الأمام.

هكذا كان في الماضي ؛ فلماذا لا يكون الآن وقد اصبحت أوساط واسعة جداً تعتبر وجود مثل هؤلاء اعتداء صارخاً على واقعنا ؟

﴿ أنطوان شلحت ﴾

أمّــة الذّل واحـدة

● من كان يظن يوماً بان الرجعية العربية هي وحدها «الفريدة» التي تستطيع ممارسة العهر السياسي، ليس في الخفاء وحسب وانما على المكشوف ايضا ـ فقد تحقق في هذه الايام ان ظنه لم يكن في محله. وقد اثبتت زيارة رئيس الولايات المتحدة الامريكية، ريغن ـ والتي سميت زيارة تاريخية ـ لمقبرة السفاحين النازيين ايضا ان لا حد فاصل من احد وان أمة الذل واحدة.

فكي نستجمع بعض تعريبه رجعيه في دعايتها ووسائل اعلامها حول ما يسمى بالتدخل السوفييتي في افغانستان وتسمي ابنام الافغان قتلة شعبهم بـ «الثورة الاسلامية» كما رافقت عدوانية الامبريالية الامريكية ودرعها في المنطقة حكام اسرائيل على شعوب المنطقة كذلك صار بعض «الاعلام» الاسرائيلي بعد ان تراءت زيارة ريغن المذكورة وراحت تتحدث عن عورة حكام بلادهم، تحرج علامهم، هو الآخر، ليمارس لبقاء في تعلن.

ففي نهاية الاسبوع الماضي وبداية هذا الاسبوع، وعندما كان ريغن، زعيم «العالم الحر» يضع باقات الزهور على قبور السفاحين النازيين في بيتبورغ، لاستمالة المغامرين العسكريين للاندماج في مشروع اكبر مغامرة يمكن ان تكون وهو ما يسمى بحرب النجوم ـ كانت صحف بلاط والصحف الصهيونية تنشر صور عدد من يكهنة يهود «ربانيم» وهم يربطون انفسهم بالجنازير امام القنصلية السوفييتية في سان فرنسيسكو في الولايات المتحدة «محتجين» على... معاملة اليهود في الاتحاد السوفييتي بلا زيادة او نقصان، وحين كان السفير الاسرائيلي في بون يستقبل ريغن على مقربة من قبور السفاحين النازيين جنود هتلر كان رئيس بلدية نيويورك، اليهودي، ينظم مظاهرة ضد «الاتحاد السوفييتي ومعاملة اليهود هناك» !

بل ظل دعاة الصهيونية يركعون امام ريغن ويسترحمونه بان «يعدل» عن الزيارة «الفضيحة» ليس لانها لا تليق بمثله او عليهم، بل لانها سوف تضطرهم الى قول شيء، واتخاذ موقف ازاء معارضة كبيرة والغضب الشامل الذي اثارته في نفوس البشرية جمعاء ابتداء من حلفاء ريغن في المعسكر الرأسمالي واتهمهم بضحايا النازية والحرب العالمية في مختلف انحاء العالم وها هم يضطرون الى اتخاذ هذا الموقف الذليل امام العالم كله للترجيه بعطر «البطل القومي» صحة عهد هولوكوست لأن يسلك كما يسلك الطفل عندما يعاقبه من هو اكبر منه سنا، فيقول وهو يبكي سوف اشكوك الى ابي. واذا اقصد تصريح الوزير «الثقيل» بانه لو كان «مكان» رئيسا للوزراء لما سكت !

لكن صحف البلاط، ليس لها تحاول اخفاء الكلاب بالمجهر لكي لا «تخدش» الرئيس ريغن «ولي النعمة» في حالة توجيه النقد لهذه الزيارة ولكنها تبحث لاهثة عن اي شيء يمكن ان يبرر فعله ريغن هذه. ومن بين «المبررات» وجدت هذه الصحف «القصة الانسانية» اوردتها على لسان ريغن وهو يروي قصة عن «التقاء جنود امريكا مع قتلى قبل ٤٠ سنة (أي نهاية الحرب) وتصادقوا مع بعضهم». وكأن قلب ريغن قد رق لهذه القصة وحمله على الزيارة !

اذا كانت زيارة ريغن لقبور جنود هتلر، عملاء الامس، اي قد كشفت الى اي مدى يمكن للرأسمال ان يقود العالم في ركضه وراء مصادر الربح ـ فقد كشفت ايضا بان القاسم المشترك لحشر الذل والذي يربط حواضر الدمقراطية في الشرق الاوسط مع «الانظمة» المتخلفة، وغير الديمقراطية» من حولها هو في استعداد الجميع ـ اي حكام اسرائيل والانظمة العربية الرجعية، لاراقة ماء الوجه وهدر الكرامة وتسخير بلادهم بطاقاتها ودماء ابنائها حتى آخر برميل نفط او جندي لخدمة المصالح الامبريالية ـ للحفاظ على مصالحهم ومصالح الطبقة التي يمثلونها في مواصلة الجلوس على عروشهم.

ونحن ندرك جيداً بان لا مستقبل للامبريالية ومشاريعها تدريجيا، وانه لم ولن تقف اية قوة او نزوة او شهوة في طريق تحول الانسانية نحو اعادة بناء تاريخها وضبط مسارها. سوف اكل الذي يقف على رأس هذه القوة او النزوة هتلر او ريغن او غيره.. اما اعشاش الامبريالية او النظم التي تضع بيوضها فوق شجرة الامبريالية فهي تتساقط تحت ضربات معاول الشعوب نظاما نظاما.

هكذا يقول التاريخ، ومن يعش يره !

﴿ نسيم أبو خيط ﴾

جبهة ابوسنان الدمقراطية

● كتلة الجبهة في «ضمانه» ●

تدعو الشباب والعاملات لحضور الاجتماع الشعبي الذي سيعقد يوم السبت الموافق ٨٥/٥/١١ الساعة ٣,٠٠ بعد الظهر في بيت السيد سليم كامل.

تتكلم في الاجتماع نادية شاهين ـ مرشحة الجبهة في قائمة ضمانة مركز الجليل وبهية مرقس ـ مرشحة الجبهة في قائمة ضمانة.

يا عمال العالم اتحدوا!

الاتحاد

جريدة يومية

الصفحة ٨ — الجمعة ١٠ أيار ١٩٨٥

كلمات متقاطعة

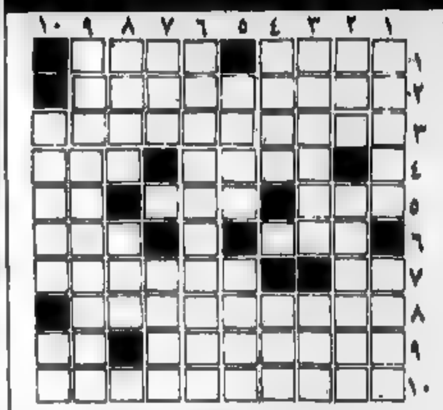

● اعداد : رنا وربيع نصرالله - شفاعمرو ●

* شكراً يا رنا وربيع على رسالتكم اللطيفة التي عبرتما فيها عن ... ويكون ... في ... تريد ... كل صباح ... جريدتك المحبوبة ... ونشكركم على فتح المجال ... بكتابة ... على ...

الكلمات الافقية

١) قرية عربية هدمتها اسرائيل - قرية عربية هدمتها اسرائيل
٢) عاصمة اشتراكية + عكس البحر
٣) اداة لنقل الدهن + جواب + في جسمي + حرف عطف
٤) أحب - آلة موسيقية
٥) عكس خطر - جاهل + غير ناضج
٦) مدينة لبنانية - دخل
٧) حيوان لطيف - عكس بخل + حذر
٨) يارع + للسؤال + متماثلان
٩) من الطيور + والد - عاصمة
١٠) شعب + عاصمة أوروبية

الكلمات العمودية

١) دولة عربية - عاصمة عربية
٢) ... - قنديل + حرف بحيه
٣) اسم علم مذكر + حرف ... - كهل
٤) صحوبة لمثال - حرف + ضمير منفصل (معكوسة)
٥) حب + نعم بالروسية. الاسم الاول لمؤسس نظرية الشيوعية العلمية
٦) متماثلان + الاسم الاول لوزير الدفاع السوفييتي السابق + ... جسمية
٧) يرع - حرف + ...
٨) اسم علم مذكر - اسم علم مؤنث
٩) اسم الفاعل من ورث (معكوسة) + دولة اسيوية + حرف
١٠) امانة - ضمير منفصل

□ حل لغز العدد الماضي □

الكلمات الافقية

١) كفرياسيف ...
٢) سطلون
٣) ... - د + ال - ...
٤) ابقت - حبيبة
٥) لندن - الفل
٦) قبل - سعيد
٧) حي - ... - ...
٨) ليبين
٩) اول ايار

الكلمات العمودية

١) ... ابو الفيج
٢) سختين
٣) قم - تغل - ...
٤) وعد - ليلى
٥) القلاع - رهنا
٦) ... - ي
٧) سل - حقد - ان
٨) بيت جن
٩) يافا + سلر

الاتحاد

المحرر المسؤول : توفيق طوبي

●

مكاتب التحرير والادارة :
شارع الحريري ٩، حيفا
هاتف ٥١١٢٩٦/٧ - ٠٤ -

عنوان المراسلات
ص.ب ١٠٤ حيفا - ٣١٠٠٠

المطابع
شارع الوادي ٤٣، حيفا هاتف ٦٧١٤٥٧ - ٠٤

قالوا في الصحافة

● حددت نقابة الصحفيين في فرنسا تعريف الصحفي بما هذا نصه

إن الصحفي الجدير بهذا الاسم، يأخذ على عاتقه تبعة كل كتاباته حتى ولو كانت غفلا من الامضاء. فيعتبر الطعن والتشهير، والقذف والاتهامات التي لا دليل عليها، من اشنع اخطاء الصنعة. وهو لا يقبل الا المهمات التي تتفق مع كرامة المهنة. ويمتنع عن ادعاء لقب أو انتحال صفة ليحصل على خبر، وهو لا يأخذ مالا من عمل حكومي، او منشأة خاصة يمكن ان تصبح فيها صفته الصحفية، أو علاقاته، أو يصبح نفوذه عرضة للاستغلال، وهو لا يوقع باسمه مقالات للاعلان التجاري او المالي البحت. وهو لا يرتكب سرقة ادبية. ولا يسعى في اخذ مركز زميل له ولا يعمل على قصده بأن يتقدم للعمل بشروط ادنى. وهو يحفظ سر المهنة، ولا يسيء استعمال حرية الصحافة بقصد مغرض»

● قال هنري ويكهام ستيد «ليست الصحافة حرفة كسائر الحرف، هي اكثر من مهنة وهي غير صناعة. هي صبغة من طبائع الموهبة، هي شيء بين الفن والعبادة»

وقال:

«ان رائحة حبر المطبعة لأزكى في انف الصحافي من العطور النادرة، وإن منظر الماكينات التي تطبع ... يكفي ... انهم هم انفسهم ... كالكهنة ... في العصور القديمة»

بريد الاطفال

رايــة النصــر

اندفعت القوات السوفييتية الى قلب برلين. وبدأت تهاجم الرايخستاج

- الرقيب يجوروف
- انا الرقيب يجوروف
- الجندي كانتاريا
- انا الجندي كانتاريا

استدعى القائد المقاتلين لمقابلته. كان الجنديان السوفييتيان مكلفين بمهمة خاصة فقد سلم رايته القتالية وطلب منهما تثبيت هذه الراية على مبنى الرايخستاج.

ادى الجنديان التحية العسكرية وانصرفا كان كثيرون سعتقد ينظرون اليهما بشيء من الغبطة فقد كان كل منهم يريد أن يؤدي هذه المهمة.

كانت المعركة حول الرايخستاج تدور على اشدها.

انطلق يجوروف وكانتاريا وهما يعدوان عبر الميدان، بينما المقاتلون السوفييت يتابعون باهتمام كل خطوة يخطوانها. وفجأة اطلق الفاشيست موجة مسعورة من الرصاص، فاضطر المقاتلان حاملا الراية الى الاحتماء بساتر الى ان شن مقاتلونا الهجوم، فعاد يجوروف وكانتاريا الى التقدم.

وها هما قد وصلا الى السلم. انتزعا من الاعمدة التي يقوم عليها المدخل لكي يثبت كانتاريا ليقف يجوروف على ظهره محاولا تثبيت الراية على مدخل الرايخستاج.

وتعالت صيحات الذين كانوا يتابعون المشهد

- ليتها تكون اعلى من ذلك !

وكأن يجوروف وكانتاريا كانا يصغيان الى تمنيات رفاقهما، فقد خلعا الراية وواصلا الجري حتى اقتحما الرايخستاج واختفيا وراء ابوابه.

اصبح القتال يدور في الطابق الثاني، وبعد مرور بضعة دقائق ظهرت الراية الحمراء من احدى النوافذ غير البعيدة عن المدخل الرئيسي. لاحت الراية وخفقت لم ما تلبث ان خفقت من جديد.

اعترى جنود قلق على رفيقيهم. ما الذي جرى لهم ؟ هل تراهما استشهدا ؟ !

مرت دقيقة والثانية وعشر دقائق، والقلق يزداد ويزداد. بل مرت ثلاثون دقيقة ولا اثر يظهر ليجوروف وكانتاريا او لرايته.

وفجأة دوت صيحة لفرحة ... من قلوب مئات الجنود فالراية عزيزة والرفيقان على قيد الحياة. وها هما في ... فوق سقف الرايخستاج ثم يقفان ... لقامة ويلوحان بالراية تحية لرفاقهم وفجأة يندفعان الى نقطة ارتجاجيه لكي يعلو سقف الرايخستاج، ويبدأن التسلق بحذر الى اعلى.

كانت المعركة لا تزال تدور في الميدان وداخل المبنى، حين غرست راية النصر في اعلى نقطة على سطح الرايخستاج تخفق بثقة في سماء برلين المهزومة

هذان الجنديان السوفييتيان، العامل الروسي ميخائيل يجوروف والفتى الجورجي ميليتون كانتاريا، ومعهما الآلاف من المقاتلين الاخرين على اختلاف قومياتهم، قد حملوا هذه الراية عبر العواصف والاعاصير الحربية ليغرسوها فوق العرين الفاشي ذاته، كي يرفرف رغم انف الاعادي، رمزاً لارادة الشعب السوفييتي التي لا تقهر

وبعد بضعة ايام عترف الجنرالات الفاشيون بهزيمتهم النهائية لقد دحرت المانيا الهتلرية تماماً وانتهت الحرب التحريرية العظمى التي خاضها الشعب السوفييتي ضد الفاشية بانتصارنا الكامل

كان ذلك في ايار (مايو) العام ١٩٤٥ الربيع في اوجه. الارض والناس فرحى بالنصر والصواريخ في موسكو تنثر الضياء عقدة زاهي الالوان حول عنق سمائنا الصافية.

(قصة : سرجي الكسييف)

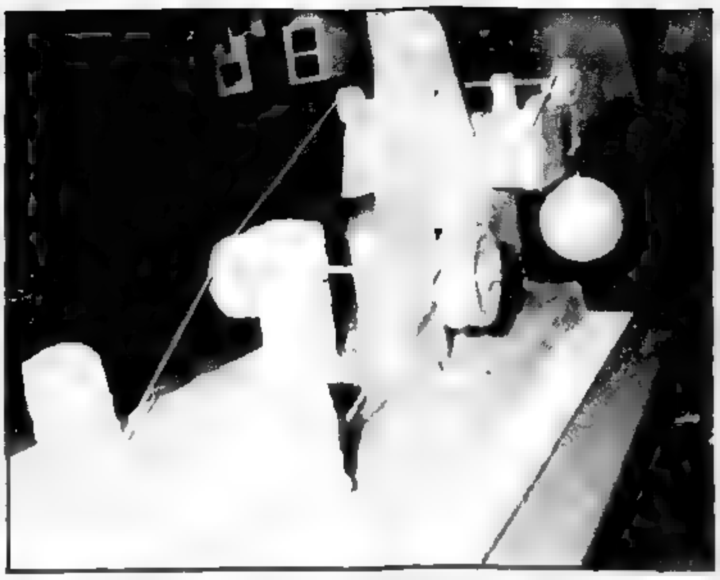

● تمثال اسد عزي في متحف حيفا (خاص بـ «الاتحاد» - تصوير علي عسار) ●

أسد عزي

اول عربي يدخل فنه المتاحف الاسرائيلية

● اجري اللقاء : عفيف شليوط ●

● لأول مرة في اسرائيل يعرض عمل فني لفنان عربي في متحف اسرائيلي جنبا الى جنب مع كبار الفنانين الاسرائيليين في ظل مؤسسة معترف بها رسميا. وهذا دليل ساطع على ان الفنانين التشكيليين العرب قطعوا شوطا لا يستهان به في مجال الرسم والنحت وفرضوا انفسهم على المعارض والمؤسسات التي ترعى الفن التشكيلي.

وهذا الحدث هو فرض واقع جديد على ساحة الفن التشكيلي الاسرائيلي حيث يعرض تمثال للفنان اسد عزي في متحف حيفا.

واسد عزي من سكان شفاعمرو، انهى دراسته للفن التشكيلي في جامعة حيفا وسافر الى ايطاليا حيث اطلع هناك على اعمال كبار الفنانين وكيف يتعاملون مع خامتهم في اطار مسابقة عالميه لكبار النحاتين. ثم عاد الى بلده شفاعمرو وحضر خلال مدة اقامته فيها والتي بلغت السنة للاشتراك في مسابقة متحف حيفا واقام عدة معارض منها في «بيت ابو حوشي» في حيفا والتي نال اعجاب النقاد ثم التحق بجامعة تل ابيب للاعداد للماجستير في الفنون التشكيلية وخلال دراسته هناك انتج تمثال حائط كبير بالاشتراك مع مجموعة فنانين آخرين. وانتج في مجموعة لوحات جدارية ناتئة على حائط (٨٠٠) متر مربع. واقام عدة معارض في صالات عرض في تل ابيب وقد صمم قرية عربية لتوجيهه بالحجم الطبيعي في الطيبة والتي كان بمثابة عمل محب يحتوي ويستعد حاليا لاقامة معرضين خاصين برسوماته في غاليرية «اسد عزي» في تل ابيب الاول سيقام في شهر تموز والثاني في كانون اول من هذا العام وهو بصدد اعداد عمل فني آخر سيهديه لاهالي شفاعمرو بمناسبة مرور ٧٥ سنة على كون شفاعمرو مدينة.

وبمناسبة عرض التمثال في متحف حيفا، اجريت مع الفنان التشكيلي اسد عزي هذا اللقاء.

● صف لنا هذا التمثال وميزاته وحدثنا عن موضوعه. هذا التمثال الذي لم يستطع متحف حيفا ان يحول له ولاء.

ما يميز هذا التمثال انه يتحدث بلغة عصرية جداً وهو عبارة عن آلة اعتمدت في انتاجها على الاشكال الهندسية مثل الكرة والمكعب، وهي لغة تشكيلية مجردة حاولت في هذا العمل ان اتعامل مع مادة لها هدف واصنع منها آلة مصنوعة من التراب والطين وليس الحديد، وذلك لاني عمدت الى القول بان هذه الالة لا يمكنها ان تعمل، لانها لم تصنع من المادة التي تؤهلها ان تعمل وهي الحديد. وهذا ارمز للفنان العربي الذي يتعامل مع لغة ومفاهيم غريبة عنه وطالما فهذا الإنسان لا يمكنه ان يتحرك بموجب ثوابتهم.

● هل تطلعنا على مراحل دخول تمثالك المتحف ؟

اعلنت ادارة المتحف السنة ١٩٨١ عن مسابقة للفنانين الشباب حتى جيل الثلاثين عاما مشترطة ان يكون العمل المشترك في المسابقة عملا جديداً. فقمت بتحضير هذا التمثال بعد دراسة عميقة لعقلية الانسان والناقد الاسرائيلي وبذلت جهداً كبيراً حتى يكون عملي بموازاة اعمال الفنانين الغربيين، بل ان يضاهيهم، لان المتحف غربي ونظرته للفن هي نظرة غربية. وانتجت آلة كبيرة طولها حوالي المتر والسبعين سم وعرضها (٨٠) سم واطلقت عليها اسم «صورة شخصية». واشترك في هذه المسابقة حوالي (٣٠٠) فنان من جميع انحاء البلاد. واختاروا من بين هذه الاعمال (٢٠) عملاً وكان تمثالي في المرتبة الثانية وكان بينه وبين المرتبة الاولى نقاط قليلة جدا وكان هنالك نقاش عنصري حول من يكون في المرتبة الاولى وبسبب هذا النقاش لم احصل على المرتبة الاولى. وبعد اربع سنوات قرروا ان يقيموا معرضاً من هذه الاعمال الفنية تحت عنوان «هنا هو المعرض» وتحت شعار «جديد بالمقتنيات». وكان تمثالي هو العمل الوحيد من بين الاعمال الفائزة بجوائز في المسابقة التي اقيمت سنة ١٩٨١.

● هل يعول لك دخول تمثالك المتحف ان هنالك اهتماما بالفن العربي من قبل المتاحف الاسرائيلية وان هنالك توجها جديداً ؟

لا يوجد اي اهتمام بالفن العربي من قبل المتاحف والمؤسسات الرسمية وان وجد فهذا يعني الخروج الى الشارع العربي للتعامل مع الفنانين العرب ولكن الحقيقة هي ان شبابنا العربي فرض نفسه عليهم بفنه وتألقه الى الحد الذي لم يعد بامكانهم تجاهل هذا الفن. فاصبح العرب يقدمون اعمالاً فنية على اعلى المستويات، فهاهما يوسف ابو وردة ومكرم خوري يتألقان في مجال المسرح ومحمد بكري في مجال السينما، فنحن فرضنا انفسنا على الساحة.

● أسد عزي ●

● ماذا يعني لك كفنان عربي دخول تمثالك متحف حيفا ؟

ان الفنان التشكيلي العربي في مجتمعنا منقطع عن الجمهور العربي. فلا تتوفر في الوسط العربي صالات عرض حتى يأتي الجمهور بصورة دائمة لمشاهدة انتاجنا الفني. فجمهورنا لا يلتقي معنا الا عبر صفحات الجرائد او يقرأ او يسمع عن معرض تشكيلي في تل ابيب او القدس او حيفا، ولكن لا يوجد هنالك لقاء مباشر بين الفنان العربي والجمهور العربي.

عندما يختار المتحف بلجانه وهيئاته عملاً من بين (٣٠٠) عمل فني ويضعه في المرتبة الثانية تشعر بانك مقتنع في عملك وتقدم والوصول للمتحف يعني اعتراف رسمي بعملك من قبل النقاد والفنانين. فالفنان يقاس بوجوده او عدم وجوده في معرض وليس بعدد اللوحات التي يبيعها او بعدد المعارض.

ونحن اذ نهنئ اسد عزي بوصول تمثاله الى المتحف نحرض فنانينا التشكيليين العرب على العمل لدخول هذا المجال خاصة وانهم قادرون على ذلك.

اول فيلم «أكشن» لمخرجة سينمائية

●● دخلت المرأة ميدان الاخراج السينمائي بعد ما كان مقصوراً على الرجل لفترة طويلة فظهر في السنوات الاربع الاخيرة اسماء مخرجات من نادية حمزة ونادية سالم والمخرجة ايناس دغيدي.

الطريف هنا ان المخرجة ايناس دغيدي سوف تقوم باخراج اول فيلم «اكشن» لها ومن المقرر ان يكتب قصته ابراهيم الموجي كاتب سيناريو فيلمها الاول «عفوا ايها القانون» طلرأة

تهنئة

الى ابنتا العزيز عصام منعم جريس بمناسبة افتتاح مكتب حسابات وتأمينات في مدينة القدس - شارع صلاح الدين في مبنى سينما النزهة.

يعقوب ابراهيم الياس وعائلته

قداس وجناز الأربعين

ارملة المرحوم وأولاده ووالدته وأخيه واخواته وانسباؤهم وأقرباؤهم وجميع آل ابو عقل في البلاد يدعونكم لمشاركتهم في قداس وجناز الأربعين راحة لنفس المرحوم طيب الذكر

سليمان كريم أبو عقل

وذلك يوم السبت الموافق ١٩٨٥/٥/١١ في تمام الساعة العاشرة صباحا في كنيسة القديس جريس للروم الارثوذكس في قرية كفرياسيف.

الرجاء اعتبار هذه الدعوة دعوة عامة

لا اراكم الله مكروهاً بعزيز

● آل القفه ● ابو عقل

تهنئة

الى الدكتور الزميل خليل اندراوس نصرة بمناسبة حصوله على شهادة التخصص في الامراض الداخلية، ونتمنى له عملاً موفقاً وناجحاً في خدمة شعبه.

منعم جريس وعائلته

تهنئة

الى المحامية ناهدة شحادة بمناسبة افتتاح مكتب للمحاماة في كفرياسيف في بيت السيد منعم جريس. تلفون : (٩٦١٥٨٥)، ونتمنى لها مستقبلاً مزهراً وعملاً ناجحاً في خدمة شعبها.

منعم جريس وعائلته

قداس وجناز السنة

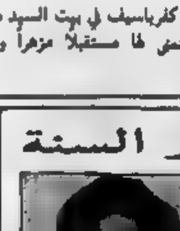

أرملة المرحوم وأولاده وعموم آل جمّال والرباؤهم والنسباؤهم في شفاعمرو وخارجها يدعونكم بهذا لحضور قداس وجناز السنة راحة لنفس فقيدهم الغالي المرحوم

فيليب أمين جمّال

وذلك يوم غد السبت الواقع في تاريخ ٨٥/٥/١١ في كنيسة القديسين بطرس وبولس للروم الكاثوليك في شفاعمرو.

لا أراكم الله مكروهاً بعزيز

اعلان الى اهالي كفرياسيف

يعلن مجلس كفرياسيف المحلي بهذا عن تمديد الفترة لدفع الضريبة العامة مقدمة مع تخفيضات حتى ٨٥/٥/١٥ نسبة التخفيض لمن يدفع الضريبة كاملة حتى التاريخ المذكور ٧.٥٪ ويعطي تخفيض بنسبة ٥٪ لمن يدفع الضريبة بـ ٣ اقساط يكون آخرها ٨٥/٦/٣٠ حتى التاريخ المذكور اعلاه أي (٥/١٥)، ندعوكم للاستفادة من فترة التمديد هذه وتتجنبوا الفوائد وفروق الارتباط التي تحل عن الضرائب المستحقة بعد ٨٥/٦/٣٠

رئيس المجلس - نمر مرقس

ملحق

يا عمال العالم اتحدوا!

الاتحاد

جريدة يومية

אל-אתיחאד
AL-ITTIHAD

* الجمعة ١٠ أيار ١٩٨٥ *

الاسبوعي

عمالنا يستعيدون تاريخ اجدادهم الثوري العريق

□ بقلم: اميل حبيبي □

● شاء القدر وضع ارتباط بالانتخابات النعيه (الهستدروت) التي ستجري يوم الاثنين القادم، ١٣ ايار الجاري ان يقوم العديد من ابناء جيلي باستعادة جوانب من تاريخ طبقتنا العاملة الفلسطينية العريقة واتضح لنا أن اعياء الوجود في معظم الحركة ساعة ساعة ويوما يوما، اشغلتنا عن نقل هذا التراث الثوري المشرف الى اجيالنا الطالعة - أجيال ما بعد النكبة الكبرى.

فلما خلا منا هذا الميدان غلب الحركة الصهيونية بمحاولة ملء الفراغ ببات بتزوير تاريخنا وبتشويهه عن طريق «الدراسات الاكاديمية» التي تقام بها صهيونيون دون روابط مع الدوائر الاستعمارية لهذا وانصب على تشويه تاريخ حزبنا الشيوعي الفلسطيني الذي اباد بشهامه. الحركة العماليه النقابيه في فلسطين وانتهى بطمس معالم هذا التاريخ الناصع ومعالم تاريخ حركتنا النقابيه العربية الفلسطينيه التي يغلب دوره الاشتراكي والثوريه والوطنية التقدمية بقيام مؤتمر العمال العرب في فلسطين بقيادة خالد الذكر فؤاد نصار ثم سليم القاسم اطال الله في عمره. اما ما أخذ يحمله بعض الخالفين و«الدكاترة» مؤخرا من «دراسات» فما هو الا ترجمة عربية ركيكة للتشويهات الصهيونية، من تلك «الدراسات» التي تهرب في المكتبات بآلاف امثال جورج كسحي. ولذلك يحق لنا اعتبارها استمرارا لتلك الكتابات الصهيونية، ولن نتعامل معها الا على هذا الاساس بغض النظر عن سوء او حسن نية المترجمين العرب الفلسطينيين.

المهم الآن، هو اننا لاحظنا ان هذه الدعايه الصهيونيه المغرضه قد استغلت خلو الميدان لها لطمس تاريخ الحركة العمالية العربيه الفلسطينيه

وانبع هذا الطمس هو الوقاحه العنصرية التي ادعى اصحابها أن العمال العرب الفلسطينيين «متاخرون» ولا يعرفون «اصول» التنظيم النقابي ويحتاجون الى «وصاية» اولاد المباي ثم «العمل» و«المعراخ». اني اعتقد ان القاتل المدمر لهذه الدعاية العنصرية القذرة هو احد الاسباب في نجاح القيادة العمالية الثورية في كل الجبهات. بانتزاع العديد من السلطات المحلية العربيه في اسرائيل من ايدي السلطة وأحزابها وأعوانها «المتعلمين» قبل نجاحها في انتزاع مجالس العمال

فحقيقه تاريخنا هي بعد مطلعه الاول - ان حركتنا النقابيه كانت، قبل النكبة حركة ثورية جبارة بقيادة «بناتها الشيوعيين» وكبار قادة النقابيين والثوريين من جميع انحاء العالم العربي. وحسب شعبنا شرفا ثوريا، انه اول شعب في هذه الشرق «تعدى» على اراض سلاح ثوري. السلاح الذي اشتهر به ثورة فيدل كاسترو فيما بعد في كوبا: سلاح ربط الاضراب العام في المدن (العمال والموظفين بالكفاح المسلح في «الجبال» الذي خاضه فقراء الفلاحين - ثورة ١٩٣٦ والاضراب العام الذي استمر سته اشهر.

الثاني - ان النكبة، التي كادت ان تقتلع المجتمع العربي الفلسطيني من ارضه ووطنه، كانت اكثر وقعا وتدميرا على المجتمع العربي الفلسطيني في المدن (في اسرائيل: حيفا ويافا والقدس واللد والرملة) خصوصا لكانت الضربة على التنظيم النقابي الفلسطيني الضربة الاشد. ولذا استغلتها القيادة العماليه في الهستدروت «ابتلاع» واستغلال.

فكان علينا، خصوصا في التنظيم النقابي، أن نبدأ من «تحت الكارثة»، ولكن التجربة الثورية علمت شعبنا درس الحياة وهو أن «كل السابقين اطعموا الهزيمة». ولم يبق في الوادي سوى حجارته - قيادة الطبقة العاملة الثورية للحركة الوطنية والشعبية.

فكان علينا بعد النكبة الاولى ان نعبر مرحلة طويلة من «طول النفس» الثوري في مواجهة أقسى ضربات النكبة. ومعظم ان عدد «مرحلة اخذة في الانتهاء».

ولما كانت مدينة الناصرة قبل النكبة بلدة على رأس الفروع العمالية النقابيه التي اسست مؤتمر العمال العرب في فلسطين، فانه من الطبيعي ان تطرح قيادتها العمالية والجماهيريه الثوريه شعار «استعادة مجلس العمال كي استعدنا البلدية». ولا يلتفت عمال شفاعمرو في تاريخ حركتنا النقابية ما قبل النكبة وخصوصا بعدها، عن مدينة الناصرة، ولا الطيبة واخواتها ولذلك نلاحظ خوف الائتلاف، في مواجهة انتهاء هذه المرحلة التاريخية، بحيث تلوب احزاب السلطة الصهيونية باشكال مختلفة ليس ظهور «المتكلمين» سوى الاقل لطبيعه من اوكارها

لقد صح البديل الثوري في الناحية العربية في اسرائيل اي استعادت حركتنا النقابيه الثورية العريقة انفاسها فيما لا نزال الاوساط الواسعة في الناحية اليهودية تائهه في مهاوي اليأس من كافة الاحزاب الصهيونيه وهذا هو التفسير الصحيح الوحيد لما تؤكده الصحف العبريه عن ظاهرة عدم الاهتمام بين الموطنين اليهود في انتخابات الهستدروت القادمة.

كذلك كان شباب في الستين الانتخابية وكتاب ثورية لحركة النقابيه العربية الفلسطينية، عن التي حركتها وتكوده في الاضرابات الطبقية المشتركة التي هزت فلسطين من اقصاها الى اقصاها ولا بأس ان يعود طبقتنا العاملة الى ممارسة دورها العريق هذا لقائمة الجبهة، لقائمة السلام العادل. فهي جديرة بذلك والثورة تاريخيا خصوصا وان التاريخ، لما بعد النكبة ايضا، اثبت ان «كل السابقين» لم يطلعوا سوى الهزيمة.

● السياسة في اسبوع ●

الدكتور ادوار الياس ينطلق من زيارة ريغن لقبور النازيين في المانيا ليثبت إنه يعود الى درب اسلافه الذين اسهموا اسهاما كبيراً واساسياً في نشوء النازية.

(ص ٢)

● تحقيق الاسبوع ●

مرزوق حلبي يلتقي المرشح الاول في قائمة الجبهة القطرية لانتخابات الهستدروت، بنيامين غونين، ليتحدث عن الهستدروت وتاريخها ودورها وسياستها..

(ص ٣،٦)

● جراب الكردي ●

ويشمل هذه المرة:
- مشهد مسرحي ساخر من تأليف سميح غنادري حول نقابية «الدكتور ف»
- مقال عن لطفي مشعور بقلم يوسي سريد
- اكتشاف جديد حول الاجرام المنظم في اسرائيل
- من التراث واخبار ونوادر متفرقة

(ص ٤،٥)

● دليل الاتحاد ●

ويتضمن كالعادة برامج التلفزيون لطول الاسبوع ومباريات السبت وبرنامج مسرح الغربال ومسرح الحكواتي والنادي السينمائي في الناصرة.

(ص ٧)

الدور المخزي للامبريالية الامريكية في عملية صعود النازية

□ لو بات الرئيس الامريكي ريغن يجدد حين صمم واصر على القيام بزيارة مقبرة جنود فيالق الموت النازية «اس.س». ولا يرمي فقط الى المقارنة والتشبيه بين جرائم النازية وجرائم الامبريالية الامريكية بحق الشعوب، لانها معروفة للقاصي والداني.

لم يأت ريغن بجديد لان الامبريالية الامريكية التي بصفته رغب عليها هي نفسها التي دعمت النازية في مهدها وافسحت لها المجال للنمو والكبر والوصول الى سدة الحكم وارتكاب ما ارتكبته.

لقد ولع زعيم زعيمة «العالم الحر» (الولايات المتحدة) في نوع من الحنين الى الماضي، الذي منحه اسلافه بالاشتراك مع الامبريالية الالمانية في حينه. وباستطاعة كل دارس موضوعي للتاريخ المعاصر التوصل الى هذه الحقيقة موثقة دوليا. واي انكار وتشويه لهذه الحقيقة هو العهر السياسي بعينه. وضمن هذا المفهوم «العهر السياسي» يمكن ان نصنف تخاولات حكام اسرائيل وغيرهم من جراء واجراء واشتعاض الرامية الى تبرير حنين العجوز الامريكي الى صباه.

وقبل ان نعود بلمحة علوية الى الخلف لوضع الامور لا بد من وقفة قصيرة امام «الزوج بكالوريكي» الحاصل بين حكام الولايات المتحدة واذناب العربية هنا.

بعد ان وضعت الحرب العالمية الثانية اوزارها جهدت الامبريالية الامريكية على تحويل القسم الغربي من المانيا، الذي حررته جيوش حلفاء من براثن النازية، الى قاعدة عسكرية، ضاربة عرض الحائط بجميع مواثيق وقرارات المؤتمرات الدولية التي اكدت على ضرورة ابقاء المانيا منزوعة السلاح وعدم السماح للعسكرية الالمانية برفع راسها ثانية. ومن اراضي المانيا الغربية انطلقت فرق الجواسيس والتخريب ضد البلدان الاشتراكية وخاصة ضد جمهورية المانيا الديمقراطية.

وعلى اراضي المانيا الغربية قبعت مراكز التخريب الايديولوجي ومحطات بث الاكاذيب والدعاية المسممة ضد الاشتراكية والمعسكر الاشتراكي.

وزرعت الواشنطن الامبريالية دروبها بنشر صواريخ «بيرشينغ» وصواريخ «كروز» المجنحة ومتوسطة المدى في اراضي المانيا الغربية. وعادت العسكرية الالمانية التي فرضت على البشرية حربين عالميتين وسقط ضحيتها عشرات ملايين الناس بغض النظر عن الخسائر المادية الفادحة، تعود لتصبح قوة عسكرية تدب الرعب في نفوس الناس.

هذا ما فعلته الامبريالية الامريكية في بيتبورغ، وهو نسخة تكاد تكون طبق الاصل عن فعلته في صباه، في مطلع القرن العشرين.

● ماذا حصل؟

□ اكد مؤتمر «فرساي» المنعقد في فرنسا في العام ١٩١٩ اثر انتهاء الحرب العالمية الاولى، على ضرورة تجريد المانيا من السلاح، وحدد طراز وعدد قطع السلاح الدفاعي، التي يسمح للقوات الالمانية بحملها. وفرض على الخزينة الالمانية دفع تعويضات للشعوب التي انزل بها الجيش الالماني الاضرار. وكان من المفروض ان تعود حصة الاسد من هذه التعويضات لفرنسا بسبب ما نزل بها من ويلات ودمار. ورمى المؤتمرون في «فرساي» من وراء فرض التعويضات على المانيا الى انهاك خزينتها وقواها المادية بشكل لا تستطيع فيه اعادة تسليح جيوشها.

لكن مقررات «فرساي» ذهبت ادراج الرياح، لان الامبريالية الامريكية، التي كانت تخطط للهيمنة على العالم وابتلاع تركة الاستعمار البريطاني والفرنسي والالماني، وضعت نصب عينيها وفي المكان الاول من برنامجها العدواني محاولة القضاء على الاتحاد السوفييتي، دولة العمال والفلاحين، ليتسنى لها بعد ذلك القضاء على المد العمالي الثوري الذي اجتاح مختلف الدول الاوروبية بفعل انتصار الجيش الاحمر السوفييتي على جميع الجيوش التي غزت اراضيه في حروب التدخل الاستعمارية.

ولتحقيق مخططها هذا عملت الامبريالية الامريكية على ان تبقى يدها العليا بين الدول الامبريالية الامر الذي تطلب ان تبقى هذه الدول على المستوى نفسه من القوة وان لا تقوى احداها على حساب الاخرى، وليبقى التناقض التناحري بينها.

وكان هذا احد الدوافع وراء الدعم الامريكي للرأسمالية الالمانية، وهدف الدافع الاخر الى بعث العسكرية الالمانية وتحويلها الى قوة ضاربة عدوانية للاتحاد السوفييتي لتتمكن مع حلول الوقت، من القضاء على اول دولة اشتراكية في العالم.

● كيف جرت الامور؟

□ تحايل الرأسمالية الحاكمة في المانيا وليرن بعجزها عن دفع التعويضات لفرنسا وغيرها، تتدخل حكومة واشنطن وتضغط على حكام فرنسا وغيرها بالصبر وتاجيل موعد تسلم المستحقات. ويتكرر الامر وتتدخل واشنطن، وتتنازل الدول عن اجزاء كبيرة من مستحقاتها، وفي النهاية تتخلص المانيا من دفع مارك واحد بل على العكس فان الاستثمارات الامريكية تنهال على الصناعة الالمانية وتوظف اكثر ما يوظف في المجال العسكري.

وتنهض العسكرية الالمانية تحت سمع وبصر جميع الدول.

• النازية من صلب الرأسمالية •

● ربما يسأل البعض: نعلم ان الرأسمالية هي نظام الملكية الخاصة لوسائل الانتاج (المصانع والارض) حيث تسيطر قلة من الناس على عملية الانتاج بأسرها وتقوم باستغلال غالبية الشعب. ونعلم ان الاشتراكية وعملية الانتاج بأسرها لعامة الشعب وتسود المساواة بين الناس. ولكن ما هي النازية؟ هل هي نظام يختلف عن النظامين المذكورين؟

ـ الجواب: النازية ليست نظاما اقتصاديا جتماعيا منفردا وقائما بذاته، بل انها موجودة في صلب كل نظام رأسمالي ومرتكز على الملكية الخاصة لوسائل الانتاج وهي السلاح الاخير الذي يسحبه الرأسماليون من جرابهم للدفاع عن مصالحهم الاقتصادية.

ونجد في التاريخ الحديث عشرات الامثلة على لجوء حكام الدول الرأسمالية بسحب هذا «السلاح الاخير» من جرابهم للبطش بشعوبهم والشعوب الاخرى. ولحساسية الامر فلنبتعد عن المقارنة بين ما ارتكبه نازيو هتلر في قرية ليديتسه التشيكوسلوفاكية وما ارتكبه الامريكان في قرية ماي لاي الفيتنامية وما ارتكبه غيرهم في هذه القرية او تلك وما ارتكبه الفاشست في تشيلي بارشادات هنري كيسنجر ونكتفي بالاشارة الى تصريح الجنرال ديغول في العام ١٩٦٨.

من المعروف ان الجنرال ديغول حارب النازية بنفسه وانه كان من اصحاب الميول الليبرالية ولكنه حين اصبح رئيسا للجمهورية الفرنسية وممثلا لاصحاب الرساميل وحتى خلال احداث العام ١٩٦٨ حين انتفض عمال وطلاب باريس ضد التراتيب الجائرة التي اتخذتها الحكومة الفرنسية، سلامر باريس على رؤوس المتمردين واستدعى لذلك القوات الفرنسية التي كانت مرابطة في حينه في المانيا الغربية.

وهل كان ديغول سيختلف بقليل او كثير عن النازية لو استمرت الانتفاضة ونفذ وعده ودمر باريس على رؤوس سكانها!!

• الازمة في المانيا •

شملت الازمة الاقتصادية الخانقة في العشرينات من هذا القرن جميع الدول الرأسمالية واكتسحت المانيا وازالت بها الاضرار بشكل فاق كل تصور. ووصل عدد العاطلين عن العمل حتى العام ١٩٣١ الى خمسة ملايين عامل الأمر الذي ادى الى تصاعد النقمة وانتشار حركات الاحتجاج وتوجهت انظار الشعب نحو الحزب الشيوعي والاشتراكي الذي اشتد تأثيرهما بشكل كبير وبرز ذلك بشكل واضح في الانتخابات البرلمانية التي جرت في العام ١٩٣٢ حين حصل الحزب الشيوعي على حوالي ٦ ملايين صوت وحصل الحزب الاشتراكي الديمقراطي على حوالي ٨ ملايين صوت. وارتعبت اوساط الرأسمالية الالمانية خوفا من احتمال التعاون بين الشيوعيين والاشتراكيين فلجأت الى سحب «السلاح الاخير» الذي تمثل في تقديم كل الدعم للدكتاتورية الفاشية التي رأت فيها انقاذا وضمانا للمحافظة على مصالحها الاقتصادية ومواقعها في الحكم.

• صعود النازية •

تشكل الحزب الفاشي الالماني بقيادة ادولف هتلر بعد الحرب العالمية الاولى مباشرة وعلى الرغم من ان الرأسمالية الالمانية لم تكن في ذلك الوقت بحاجة لفرض الدكتاتورية الفاشية الا انها شرعت بدعم الحزب الفاشي ماديا كضمانة ضد احتمال ازدهار الحركة الثورية العمالية.

ولذر الرماد في العيون والتغرير بجماهير الشعب اطلق هتلر على حزبه اسم «حزب العمال القومي الاشتراكي» ومن هذه التسمية اشتقت كلمة «نازي» و«نازية» وهي مؤلفة من الاحرف الاولى من كلمتي القومي والاشتراكي في الالمانية (ناشيونال وسوسيال).

وادعى هتلر ان حزبه سيدافع عن المصالح القومية والاجتماعية للشعب العامل في المانيا. لكنه في الحقيقة قام، منذ البداية بتقديم العون للرأسمالية الالمانية في اضطهادها للحركة العمالية وطليعتها الثورية المتمثلة في الحزب الشيوعي.

ونظم النازيون فيالقهم المسلحة ضد الحركة العمالية. واخذت هذه الفيالق تهاجم الاجتماعات العمالية ومراكز الحزب الشيوعي ومطابعه وارتكبت جرائم الاغتيال بحق مناضلي وقادة الطبقة العاملة.

وتمكن الحزب النازي من كسب دعم البرجوازية الالمانية الصغيرة التي توقعت ان يحسن انتصار النازية وضعها الاقتصادي. كما تمكنت الدعاية النازية الديماغوغية من جلب فئات عمالية غير واعية وغير ناضجة فكريا في ظروف الازمة الاقتصادية الخانقة.

وركزت الدعاية النازية على بث روح الشوفينية والعنصرية في صفوف الجماهير الشعبية. واكدت على ان العرق «الآري» والشعب الالماني هنا، بشكل طبيعي، افضل واعرق واطهر الشعوب. لذا فان الشعب الالماني هو الشعب الذي يجدر به حكم العالم وعلى الشعوب الاخرى المنحطة والاقل منزلة ان تطيع وتخدم الالمان لانهم «عرق الاسياد».

ووجدت هذه النظرية بأبشع صورها في العداء للسامية الذي وجه ضد اليهود وكان مقدرا له أن يصل الى باقي الشعوب السامية.

ودعت النازية الى كراهية اليهود وقالت انهم «اسوأ اعداء الشعب الالماني». وهدفت النازية من وراء نشر العداء الالماني عن العدو الحقيقي والمستغل الحقيقي: اصحاب رؤوس الاموال والمونوبولات والملاك العقاريين والعسكريين.

ووضعت النازية نصب عينيها السيطرة على النمسا وتشيكوسلوفاكيا وبولونيا كخطوة اولى في برنامجها الرامي الى فرض حكمها وهيمنتها على العالم. ورمت هذه الخطوة الى اقامة «امبراطورية المانية عظمى» تضم اكثر من مئة مليون انسان، وخططت النازية الى ترحيل اغلبية الشعوب السلافية خارج حدود الامبراطورية وابادة من يبقى منها واقامة حزام من الدول التابعة حول «الامبراطورية العظمى».

ولم تخف النازية على احد اهدافها الرئيسية وهي محاولة تحطيم الاتحاد السوفييتي والتحكم بمقدراته الغنية واستغلالها. الامر الذي سيرجح ميزان القوى العالمي لصالحها ضد القوى الامبريالية الاخرى ويهيئ فرص سيطرتها على العالم.

وانسجمت مخططات النازية مع تطلعات الامبريالية الالمانية فهرعت الى دعم هتلر بكل قوتها. كما ان الامبريالية الغربية وخاصة الامبريالية الامريكية التي كانت تربطها مع الامبريالية الالمانية علاقات معينة مبنية على اساس المصالح المشتركة فهبت الدعم لهتلر ورأت في الحزب النازي اداة ناجعة ضد الطبقة العاملة الالمانية ورأت في المانيا الفاشية قوة كافية للهجوم على الاتحاد السوفييتي وتحطيمه، الامر الذي كان يدغدغ احلامها.

وبالفعل وعلى الرغم من الهزيمة التي لحقت بالحزب النازي في انتخابات العام ١٩٣٢ قامت البرجوازية الالمانية وحيثيها بمساندة هتلر وتعيينه رئيسا للحكومة (مستشارا) وذلك في العام ١٩٣٣.

وفرض هتلر، من موقعه في السلطة، نظاما دكتاتوريا ونصب نفسه قائدا «الفوهرر». وصعد النظام النازي من حملته الاجرامية الوحشية ضد الطبقة العاملة وطليعتها الحزب الشيوعي، وتم اعتقال عشرات الآلاف الاشخاص وزج بهم في غياهب السجون ومعسكرات الاعتقال حيث تم اغتيال اكثريتهم الساحقة.

• الامبريالية تتآمر مع الشيطان ضد الاتحاد السوفييتي •

بعد ان وطد الوحش النازي مواقعه في بلاده (المانيا) شرع يمد مخالبه نحو البلدان المجاورة ليمتص دمها وخيراتها لتغذية جيوشه الضاربة.

وتمكنت المانيا من ابتلاع ثلاثا من اهم الدول الاستراتيجية في اواسط اوروبا هي: النمسا وتشيكوسلوفاكيا وبولونيا دون اطلاق اية طلقة، بل ومباركة الدول الامبريالية الغربية التي رأت في خطوة هتلر هذه تحقيقا لدربها الرامية الى دفعه نحو الشرق، نحو الاتحاد السوفييتي.

ولا بد لنا على الرغم من ضيق المجال من وقفة قصيرة عند احداث تسليم تشيكوسلوفاكيا للنازية. وهذه الفضيحة مسجلة في تاريخ البشرية المعاصر تحت اسم «خيانة ميونيخ».

من المعروف ان جمهورية تشيكوسلوفاكيا كانت تصنف، قبل الحرب العالمية الثانية، ضمن مجموعة الدول السبع الاكثر تطورا في العالم وكانت تملك صناعة متطورة جدا وجيشا قويا. واقامت على حدودها مع المانيا تحصينات جبارة. حتى ان احد ضباط الجيش النازي صرح مستغربا من قوة تشيكوسلوفاكيا العسكرية وقال انه لو لم نستلمها لما استطعنا احتلالها.

ويمكن ان نفهم بشكل واضح الربح الاقتصادي والعسكري الذي جنته النازية من سيطرتها على تشيكوسلوفاكيا.

● ولكن من الذي سلم تشيكوسلوفاكيا للنازية بكل ثرواتها وقوتها ودون اطلاق رصاصة واحدة؟

ـ كانت تشيكوسلوفاكيا البرجوازية في ... مرتبطة بمعاهدة دفاع مشترك مع فرنسا، وفرنسا بدورها كانت مرتبطة بمعاهدة دفاع مشترك مع انكلترا. وامام تهديدات هتلر ارتعدت البرجوازية التشيكوسلوفاكية خوفا وسارعت بطلب النجدة من حليفتها الفرنسية، وهذه بدورها طلبت من حليفتها البريطانية، وبعد مشاورات ومداولات وافق رئيسا فرنسا وانكلترا «دالاديه وتشمبرلين» على الاجتماع مع هتلر وزعيم الفاشية الايطالية موسوليني يوم ٢٩ ايلول ١٩٣٨ في مدينة ميونيخ في المانيا. وهناك اقدم رئيسا فرنسا وانكلترا على خيانتهما لتشيكوسلوفاكيا وقدماها على طبق من فضة للنازية. والسابق هو فتح الطريق امام هتلر على بركة الله نحو الشرق، نحو الاتحاد السوفييتي.

وفي داخل تشيكوسلوفاكيا هبت جماهير الشعب ساخطة غاضبة وطالبت حكومتها البرجوازية بالدفاع عن البلاد وعدم الرضوخ لخيانة الاستسلامية.

ووجه الامين العام للحزب الشيوعي التشيكوسلوفاكي كليمنت غوتوالد، بطلب رسمي الى رئيس جمهورية البرجوازية بينيش دعاه فيه الى طلب المساعدة من الاتحاد السوفييتي لصد الخطر النازي. والرد كان بالرفض الحازم، وتبين ان البرجوازي، في كل مكان، على استعداد ان تضع يدها بيد الشيطان لتحافظ على مصالحها الاقتصادية.

• العتمة والحرامي •

يقول المثل: «العتمة لم تأت على قد يد الحرامي» كما جاء في الامثال وفي هذه الحالة حرامي الامبريالي. وبدلا من ان يوجه هتلر جيوشه نحو الاتحاد السوفييتي وجهها نحو دول غرب اوروبا ...

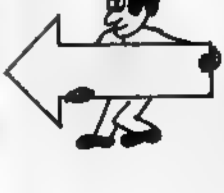

بنيامين غونين ، رئيس قائمة «الجبهة» لانتخابات الهستدروت ، يتحدث لـ«الاتحاد»

● بنيامين غونين ... «السلام والمساواة والعمل ...»

«الجبهة» تُمثِّل المستقبل ونظام العدل الاجتماعي والقوائم الأخرى تُمثل الماضي والاجحاف والتمييز !

●○ أجرى المقابلة : مرزوق حلبي ●○

■ الهستدروت هي نقابة عمالية وهي ايضا مؤسسة اقتصادية فأين مصدر التناقض ؟

● ان مصدر التناقض هو في الاسس التي أقيمت عليها الهستدروت. لنعد الى وجهة نظر ما يسمى بـ «الصهيونية الاشتراكية» لنقف عن كثب على ما «راء» زعماؤها من الهستدروت. لقد اعتبروا «الصراع الطبقي» بضاعة ومكرا مستوردين لا يلائما ظروف العمال في «ارض اسرائيل» بل ولم يعترفوا بوجود صراع كهذا

فالاب الروحي لحزب «مباي» - المعراخ اليوم، بيرل كتسنلسون، اقر ان الرسالة الملقاة على العامل اليهودي في «ارض اسرائيل»، ليس تغيير النظام الاجتماعي القائم، وانما اقامة وبناء الوجود والمجتمع اليهوديين في ارض اسرائيل. واعتبر آخرون حركة العمال وانتظامهم، حركة استيطانية. واعتبر قسم آخر الهستدروت «الدولة التي على الطريق». فالى جانب المواضيع النقابية الخالصة التي تداولتها الهستدروت في سنواتها الاولى (تأسست في العام ١٩٢٠) تبارك، فيما بعد، المجال الاقتصادي فأقيمت «شركة العمال» وصندوق المرضى، وفي احدى المراحل كان للهستدروت جهاز تعليم خاص بما يسمى «بيت التربية لابناء العمال» وهي احد الامور الايجابية التي ألغيت.

أما بن غوريون، رئيس الحكومة الاول لدولة اسرائيل وأحد الاقطاب البارزة في الحركة الصهيونية فقد قرر بعد اقامة الدولة ان «الصراع الطبقي» انتهى لقد «انتقلنا من طبقة اجتماعية الى أمة». لكل الحديث عن «صهيونية اشتراكية» كان تضليلا وتشويها للحقيقة وهي ان الهستدروت منذ تأسيسها كانت مؤسسة قومية صهيونية.

هذا ناهيك عن ان المبادرين الى اقامة الهستدروت من زعماء الحركة الصهيونية آنذاك ارادوها نقابة للعمال العبريين في ارض اسرائيل هكذا كانت كتبها، مما يعني انها بنيت على اسس عنصري.

لكن تبقى الهستدروت ميزة خاصة تميزها عن الاتحادات النقابية في الدول الرأسمالية، وهي نسبة الايدي العاملة المنتمية لهذا التنظيم النقابي اذ ان اكثر من ٨٠٪ من العمال في البلاد هم اعضاء في الهستدروت، وهذه نسبة هائلة تتخذ أهمية كبيرة اذا ما تم توجيهها وخوض معارك نقابية معها في صالح جماهير الشغيلة. الا ان هذا لا يحدث في الواقع.

■ اساع قادة الهستدروت انهم يسعون نحو مجتمع اشتراكي لكنهم لم يحتفلوا هذا العام بعيد العمال العالمي، الاول من ايار فكيف تفسرون ذلك؟

● لقد اشاع قادة الهستدروت انهم استطاعوا الوصول الى قمة الاشتراكية، باقامة الكيبوتسات. لكننا كنا نسأل كيف يمكن ان تفسرون وجود حيفا صغيرة صناعية بمؤسسات رأسمالية بحتة الى جانب كيبوتس مجاورة على بعد ٢ كم منها. وكيف تكون اشتراكية هنا ورأسمالية هناك. انه ضرب من العبث.

ان الثورة الاشتراكية في العالم تركت انعكاساتها على العامل اليهودي والعربي في البلاد، ورأى قسم منهم فيها حلا لمعاناتهم ومشاكلهم وطريقا لتحررهم من الاستغلال وقبل الاشتراكية والعدالة الاجتماعية الا ان القيادة الهستدروتية عملت على التقليل من اهمية رموز الاشتراكية كالاول من ايار والعلم الاحمر ونشيد الاممية ففي الاول من ايار هذا العام لم يتظاهر العمال الا بدعوة من الجبهة الدمقراطية للسلام والمساواة ويقيمون لجنة للبحث في تعديل نشيد الاممية الذي ينشده مئات ملايين العمال في العالم، وتأتي هذه الاجراءات انطلاقا من الحلم ببناء اشتراكية عبرية صهيونية اسرائيلية خاصة.

■ يبدو لاول وهلة مما تبثه وسائل الاعلام ان هنالك صراعا حادا بين المعراخ والليكود في الهستدروت فهل هذا ما يحدث حقا؟

● ان احد القادة المعراخيين نائب رئيس الكنيست، دوف بن مئير أعلن في مقابلة نشرت في صحيفة «يديعوت احرونوت» في العام الماضي، انه لا وجود لليمين ولا وجود لليسار فمن وجهة النظر «الاممية» هنالك اجماع بين المعراخ والليكود فالمعراخ لم يعارض الحرب في لبنان. وتابع: أن كعضو «مباي» سابقا أريد قيام دولة يهودية من النيل حتى دجلة لذا كان الامر ممكنا ولكني عملي» فالجميع الان يعملون اليوم بموجب تعاليم «الاب الروحي» بن غوريون الذي أنكر وجود «صراع طبقي» واعتبر الجميع امة واحدة في سفينة واحدة

كما ان «المعراخ» يدعي، اليوم، ان الليكود يريد أن يكسر الهستدروت من الداخل الا انه يوفر كل الامكانيات والوسائل لتقويته. وبما ان لا فرق بين النضال السياسي والنضال من اجل ظروف عمل وظروف اقتصادية أفضل لا ينفصلان، فان لا فرق بين المعراخ والليكود في الهستدروت طالما يجلس المعراخ والليكود في حكومة واحدة

■ انتم تتحدثون عن تمييز قيادة الهستدروت ضد الجماهير العربية وقيادة الهستدروت تدعي انه لا وجود لتمييز فكيف تفسرون ذلك؟

● لا أزال اذكر نضالات عمالية عربية يهودية مشتركة ضد اصحاب العمل البريطانيين، فهناك نضال عمال السكك الحديدية وعمال معسكرات وثكنات جيش الانتداب البريطاني، وكانت نضالات عربية يهودية مشتركة. وعندما أقيمت الهستدروت في العام ١٩٢٠ لم يفكر المبادرون قطعيا بان هنالك عمالا عربا في هذه البلاد ولم يتم قبول العمال العرب اعضاء في الهستدروت الا في العام ١٩٦٠ اي بعد ٤٠ عاما من اقامة الهستدروت. ثم هناك قضية التنظيم النقابي في الناحية العربية. ففي الناحية العربية ٤ مجالس عمالية فقط و٧٠٪ من اعضاء الهستدروت العرب لا ينتخبون مجالس عمال. كما ان المزارع العربي استثني خارج مؤتمر الزراعيين. وشهدت معركة الانتخابات الحالية موضوع شطب الاف اسماء المواطنين العرب اعضاء الهستدروت من سجلات الناخبين. كل هذه الامور تثبت ان التمييز قائم هنا دون ان ندخل الى تفاصيل أخرى كثيرة لهذا التمييز في مجال الخدمات الهستدروتية المختلفة

■ لا يبقى هنا الا ان اكرر على مسامعكم السؤال التقليدي اذن ماذا تفعلون في داخل مؤسسة كهذه، مؤسسة تقوم على أسس من العنصرية والتمييز والاجحاف بحق جمهور كبير من العمال وعائلاتهم؟

● ان الجواب لهذا السؤال، أعطاه

(البقية صفحة ٦)

الدور المخزي للامبريالية الامريكية

لبعض دمه وخيراتها وليشارع بعد ذلك للاتحاد السوفييتي وبقية دول العالم

وارتفع رهان الامبريالية وسط الخراب والدمار وخسرت جميع مواقعها في القارة الاوروبية ولم يبق لها سوى الجزر البريطانية وحليفها الامريكي عبر المحيط الذي لم يشارك في البداية الا ببعض المعدات والعتاد لان المثل الامريكي يقول «بيزنس از بيزنس».

وتطورت الامور ودخل الاتحاد السوفييتي الحرب يوم ٢٢ حزيران ١٩٤١ ليدافع عن نفسه في وجه العدوان النازي الغادر كما اضطرت الولايات المتحدة الى دخول الحرب يوم ٧ ايلول ١٩٤١ بعد ان تعرضت قواتها البحرية في ميناء «بيرل هاربر» الى هجوم جوي مدمر شنته القوات الجوية اليابانية المتحالفة مع النازية وبهذا تحولت الحرب الى حرب عالمية.

ومع انتشار اخبار الجرائم البشعة التي ارتكبتها القوات النازية اهتزت مشاعر الناس في كل مكان وتوحد الرأي العام العالمي على اعتبار النازية العدو الاول للبشرية.

● الحراسي الامبريالي يواصل تآمره ●

من قلب أتون الحرب والمعارك الطاحنة التي دارت على الجبهة الشرقية بين القوات السوفييتية والقوات النازية تبرك القيادة السوفييتية الى حلفاء مطالبة الاسراع في فتح الجبهة الثانية (في شمال فرنسا والبحر الشمالية) لتخفيف الضغط عن القوات السوفييتية وأسرع رئيس وزراء بريطانيا تشرشل الى رفض الطلب وضغط على واشنطن لرفضه. وتكرر الطلب السوفييتي وتكرر الرفض الامبريالي الغربي

ورمت لندن وواشنطن من وراء التأخر في فتح الجبهة الثانية، الى انهاك الجيوش السوفييتية والالمانية المتقاتلة ليتسنى لها بعد ذلك اكتساح اوروبا بطولها وعرضها وضرب الاتحاد السوفييتي.

وصمد الاتحاد السوفييتي وانتقلت قواته من الدفاع الى الهجوم واحرزت الانتصارات المتتالية. فاسرع حينئذ الحلفاء الى فتح الجبهة الثانية خائفين ان يتمكن الاتحاد السوفييتي وحده من تحرير الشعوب الاوروبية من نير النازية ويوجه ضربة ساحقة للمواقع الامبريالية في القارة.

وازاء المواقف التآمرية المخزية للدول الامبريالية برز موقف الاتحاد السوفييتي المبدئي والمشرف. وتمثل ذلك في اسراعه الى تقديم العون لجيوش الحلفاء في ساعة الضيق ونضرب مثلا على ذلك:

كانت القيادة العسكرية النازية قد اعدت بسرية تامة ضربة مفاجئة وقوية وجهتها في العام ١٩٤٤ الى القوات الامريكية التي كانت ترابط في الاردين، وهرعت القوات الحليفة الى طلب العون من الاتحاد السوفييتي. وارسل رئيس وزراء بريطانيا تشرشل (استلم القيادة بعد وفاة تشمبرلين) الى الزعيم السوفييتي ستالين طالبا العون وجاء في رسالة تشرشل: «هل يمكننا ان نأمل في هجوم روسي كبير في جبهة فيستلا او في مكان ما في منطقة اخرى خلال شهر كانون الثاني الى آخر الفترة ما يليها (انظر مجلة «الاتحاد السوفييتي» العدد ٨٥/٤ ص ٣٦).

وأبرق ستالين في اليوم التالي الى تشرشل قائلا: «نظرا لوضع حلفائنا في الجبهة الغربية، اقرر مقر القيادة العامة العليا تسريع انجاز الاستعدادات والبدء دون مراعاة الطقس، باعمال هجومية واسعة ضد الالمان في عموم الجبهة الوسطى في موعد لا يتجاوز النصف الثاني من كانون الثاني» وبالفعل فان الهجوم السوفييتي الجبار الذي كان تقرر الشروع فيه يوم ٢٠ كانون الثاني قد بدأ في ١٢ كانون الثاني (المصدر السابق).

والجبر تقدم القوات السوفييتية السريع عبر الاراضي البولونية في اتجاه نهر اودر الذي يبعد عن برلين اقل من ١٠٠ كم اجبر القيادة النازية على سحب جيشي الدبابات من منطقة الاردين واعادة ترابط الهاجمة الى المواقع الانطلاقية والشروع بسرعة في نقل اقوى الفرق القتالية الى الجبهة السوفييتية - الالمانية.

● جرائم الامبريالية في الساعات الاخيرة من الحرب ●

حررت الجيوش السوفييتية شعوب اوروبا الشرقية وطاردت فلول الجيوش النازية حتى عقر دارها في الرايخستاغ في برلين وسيطرت على القسم الشرقي من المانيا (المانيا الدمقراطية حاليا) وبالمقابل قامت قوات الحلفاء بتحرير غرب اوروبا والسيطرة على القسم الغربي من المانيا (المانيا الاتحادية حاليا).

وبرزت خلال المعارك الاخيرة من الحرب في القارة الاوروبية انسانية الجنود السوفييت الذين ضحوا بالارواح ليجنبوا المدنيين العزل من السلاح المزيد من القتل والالام والدمار والمحافظة على الاماكن الاثرية والحضارية وبالمقابل قامت قوات الحلفاء، خاصة القوات الامريكية بقصف الاماكن التي واجهتها، بما فيها المدن والقرى بشكل عشوائي ومثال ذلك قيام القوات الامريكية بقصف مدينة درسدن والابرخ بشكل جنوني بعد ان تأكد لواشنطن انها ستقع ضمن القسم الالماني الذي تسيطر عليه القوات السوفييتية

ووصلت جرائم الامبريالية ذروتها حين قام الامريكان في صيف العام ١٩٤٥، بالقاء قنبلتين نوويتين على المدينتين اليابانيتين هيروشيما وناجازاكي على الرغم من ان الحرب في الشرق الاقصى كانت في لحظاتها الاخيرة

● لماذا ارتكبت الولايات المتحدة جريمتها الجنونية هذه؟

- احرزت الجيوش السوفييتية في الشرق الاقصى انتصارا باهرا على الجيوش اليابانية واجبرتها على التراجع، وتطلب الامر فترة زمنية قصيرة لتعلن اليابان عن استسلامها دون قيد أو شرط. ودب الرعب في واشنطن لئلا تستسلم اليابان للاتحاد السوفييتي فاسرعت الى ارتكاب جريمتها

كما ان الامبريالية الامريكية هدفت بعملها هذا الى ارهاب الاتحاد السوفييتي وفرض الشروط عليه واجباره على التخلي عن بعض المواقع التي حررها من النازية

وستبقى جريمة امريكا هذه، في التاريخ المعاصر، تحت اسم «الابتزاز النووي»

جراب الكردي

● كاريكاتير ●

□□ من نوادر جحا □□

* برامه

● وجهه ابوه ليشتري راساً مشوياً، فشتراه وجلس في الطريق، فأكل عينيه واذنيه ولسانه وجلدة رأسه وحمل باقيه الى ابيه، فقال ويحك، ما هذا؟ فقال هو الراس الذي طلبته، قال فاين عيناه، قال كان اعمى، قال فاين اذناه؟ قال كان أصم، قال فاين لسانه؟ قال كان اخرس، قال فأين دماغه؟ قال كان أقرع (أقل)، فأين جلده؟ قال كان معلم أطفال! قال ويحك رده وخذ بدله، قال باعه صاحبه بالبرءة من كل عيب.

* القمح والشعير !

● قال له رجل أتحسن الحساب بأصابعك؟ قال نعم قال خذ مدّين قمحاً، فعقد جحا الخنصر والبنصر فقال له خذ مدّين شعيراً، فعقد السبابة والابهام، واقام الوسطى فقال الرجل لم أقمت الوسطى؟ قال لئلا يختلط القمح بالشعير

* المجد. واجب

صراخا. قال سقط قميصي من فوق، قال (وما فيه) اذا سقط من فوق؟ قال يا أحمق، ولو كنت فيه اما كنت قد وقعت معه؟

* نصيحة بلاش !

● مات جار له، فأرسل جحا الى الحفار ليحفر له فجرى بينهما لجاج في أجرة الحفر، فمضى جحا الى السوق واشترى خشبة بدرهمين وجاء بها، فسئل عنها، فقال: ان الحفار لا يحفر بأقل من خمسة دراهم، وقد اشترينا هذه الخشبة بدرهمين لنصلبه عليها ونربح ثلاثة دراهم ويستريح من ضغطة القبر، ومسائله منكر ونكير فصاحوا عليه وبعثوا غيره ليحفر فقال. والله صلبه ما بقي احد يصلح احدا

فصل جزئي في الاولاد

الدمقراطية في العالم الحر

■■ اكتشاف :

قادة الاجرام المنظم في اسرائيل اكثر بكثير من ١١ شخصاً

● الاكتشاف الفظيع الذي نشرته «يديعوت احرونوت» (٨٥/٥/٦١) على صفحتها الاولى هو ان قادة الاجرام المنظم في اسرائيل يزيدون بكثير عن الرقم الذي كشف عنه قبل ٨ سنوات في البلاد وهو ١١

وقد كتبت الصحيفة على لسان رئيس لجنة التحقيق حول الاجرام المنظم المعروفة باسم «لجنة يوخمن» وهو احد ضباط مصلحة السجون، ميخائيل يوخمن يقول

ستكون كل شيء متاخراً

وقال يوخمن انه توصل الى الاستنتاج بان لجنة التحقيق كانت رائدة او ان الجريمة الخطيرة واصبحت وكان يجب البدء بالعمل حينها وليس بالتحقيق

واضاف يوخمن انه يوجد اليوم لا اقل من ٢٠ مجرما كبيرا يمكن اعتبارهم قادة الدنيا وهناك مئة مجرم من المجرمين المحترفين الكبار ومئة آخرون مسؤولون عن الاعمال الشهيرة.

ويضيف ان هذه الارقام لا تشمل المآسي السياسية العسكرية.

أمثال يابانية

● قد ترى السماء من ثقب ابرة
● صدر الانسان أصون الصناديق لاسراره
● اذا تقدمت الحماقة رجعت الحكمة
● اعتى العواصف لا تثير الموج في أعمق الآبار
● ما من شجرة تحمل الأرز مطبوخا
● لا يرجع الضعفاء بما أخذه الغضب
● المبالغة في التحية ازدراء
● اجمل الغلال ينبت في حقول الآخرين
● الفرص نفسها تعلم فلذا يصبح الفرص.

تلفزيون اللايزر حقيقة واقعة

□ تم في الاتحاد السوفييتي انتاج جهاز تلفزيون غريب. اذ تبلغ مساحة شاشته ١٢ متراً مربعاً ولكن بالرغم من هذه المساحة الواسعة في العرض فان الجهاز بحد ذاته هو عبارة عن تصميم صغير فيه ثلاث شاشات مساحة الواحدة منها ٥ سم مربعة. وان درجة توهج اسقاطها الراسي اكثر بمئة الف مرة من جهاز التلفزيون الاعتيادي. وهذا هو كرائتم لا يستخدم الاشعاع الالكتروني بل اللايزر.

ويعتقد الخبراء ان التلفزيون الجديد الذي يستخدم اللايزر سينتشر استخدامه في مجالات الحياة وبالدرجة الاولى في مجال السينما اذ ستتم الاستعاضة عن الاسطوانات الكبيرة للافلام بكاسيتات الفيديو. وان دور السينما التي ستنصب فيها اجهزة اللايزر للعرض ستتلقى بث الافلام التي تحتاجها عن طريق قنوات خاصة من الخزانة المركزية لافلام الفيديو

٥٠٪ من مواد التعليم في المدارس اليهودية تشوه صورة العربي

● حيفا - مكتب «الاتحاد» - كشف الصحافية تيلي متلر في خبر بارز نشرته صحيفة «هارتس» يوم الثلاثاء ١٥/٧١، عن بحث علمي قامت به مجموعة باحثين من كلية التربية في جامعة تل ابيب برئاسة البروفيسور دانئيل بورطل اسفرت نتائجه عن ان ٥٠٪ من مواد التعليم في فرع الآداب في المدارس اليهودية في الصفوف ما بين الاول والثاني تصور العربي بشكل سلبي؛ وان ٦٧٪ منها فقط، تصوره بشكل ايجابي، بينما ٣٣٪ لا تقدم موقفاً لا ايجابا ولا سلبا.

ويذكر ان هذا البحث قد شمل جميع مواد التعليم في المختارات الادبية باللغة العبرية التي اوصت عليها وزارة التعليم والثقافة للعام ١٩٨٤ للتدريس في المدارس الحكومية والحكومية - الدينية

وجاء في البحث، ايضا، ان اكثر من ٥٠٪ من المواد المتعلقة بشخصية الانسان العربي اذ تتركز في الصفوف ما بين الرابع والسادس الابتدائي. وان ٩٢٪ من هذه المواد كتبت باقلام كتاب يهود

واذا عرفنا ان ٧٥٪ من هذه المواد تتفحص الصراع والحروب ما بين اسرائيل والعرب - كما جاء في البحث - ادركنا مدى خطورة هذا التوجه السلبي نحو الانسان العربي، القائم على الايديولوجية العنصرية، على شخصية الاجيال الطالعة

ويوضح البحث كذلك، ان ان هذه المواد التعليمية الاكثر سوءا في توجهها السلبي هي في المدارس الدينية منه في المدارس الحكومية وذلك بنسبة ٥٤٪ الى ٤٣

●●● من التراث ●●●

مع الحسين بن الضحاك

ستوديو رقم - ١ - يقدم:

استشارة نقابية

الركض.. هو أنوثة أيضاً

الترجمة الحرفية الكاملة لمقال ظهر في «هآرتس» ٨٥/٤/٢٩

لا تمسوا الشعرات ...

■ بقلم: الكاتب يوسي سريد ■

بنيامين غونين ، رئيس قائمة «الجبهة» لانتخابات الهستدروت ، يتحدث لـ «الاتحاد» :

(تتمة من صفحه ٣)

لينين قبل عشرات السنين، في العام ١٩٢٠ في كتابه «مرض » اليسارية الطفولية» حيث قال «على الشيوعيين ان يناضلوا داخل نقابات العمالية حيث جماهير العمال». ولا يأس من استغلال حقيقة وجود ٨٠٪ من الايدي العاملة في الهستدروت لخوض نضال. والخروج من الهستدروت يعني تركها للقوى الرجعية وفقدان موقع يمكن النضال فيه ومنه.

ونحن لا نحب اقتباس لينين من اجل اقتباسه فقط، فما قاله في العام ١٩٢٠ يناسب تماما ما يحدث في بلادنا اليوم.

■ *وهل تنعم كتلة الجبهة الديمقراطية في الهستدروت ما قاله لينين آنذاك؟*

● نعم. انا اقوم بما قاله في حينه واذا سألتني ماذا فعلت انا هذا الاسبوع مثلاً للجبهة في الهستدروت فأقول لك انني كنت في ثلاث مراكز عمالية حيث جرت نضالات نقابية، يوم الاحد ٨٥/٤/١٩، كنت في مظاهرة لعمال الماس في رمات غان. وهناك لم أر اي ممثل عن قيادة الهستدروت و اي كتلة أخرى في الهستدروت في يوم الاثنين ٨٥/٤/٢٠ كنت في مظاهرة عمال «أتا» والكل يعرفون كيف رافقت نضال عمال «أتا». ويوم ٨٥/٤/٢١، كنت في فندق «الروب» حيث اعتصم عمال الفندق احتجاجاً على نية صاحب الفندق فصل العشرات منهم لقد حصلنا على حوالي ٤٪ من أصوات الناخبين إلا اننا نمثل ١٠٠٪ من مصالحهم وحقوقهم.

■ *اذن، فأنتم تختلفون عن الكتل الهستدروتية الاخرى؟*

● نعم، نحمل رسالة اجتماعية واضحة، أما هم فلا يحملون الا الشعارات وصور القادة وملصقاتهم. رسالتنا هي في شعارنا «السلام والمساواة والعمل والخبز» ولا يهم كيف يكون الترتيب. فبدون سلام لا يمكن حل اي مشكلة حلا جذريا ولا يمكن العيش بسلام دون حل القضية رقم (١) في المنطقة، قضية الشعب العربي الفلسطيني. انه الامر الاساسي فلماذا وصلت الى ما وصلنا اليه من أزمة خانقة شاملة؟ السبب الوحيد هو رصد الميزانيات للحرب والاحتلال والاستيطان أما الكتل الاخرى فتحاول تضليلاً وتعتيما فصل قضية السلام، قضية الاوضاع السياسية عن النضال النقابي الاقتصادي وهنا هو الفرق بيننا وبين هذه الكتل.

نحن نمثل طريق الغد، طريق العدل والمساواة الاجتماعيين الكامنة في النظام الاشتراكي اما هم فيمثلون طريق الامس طريق الرأسمالية الرجعية. نحن نمثل الطبقة العاملة ومصالحها، وهي أجمل ما في هذه البلاد، البناء والتطور والنمو والزراعة والصناعة وكل ما ينمو في هذه البلاد، أما هم فيفتشون عن طرق ووسائل ينتقصون بها من حقوق الطبقة العاملة وكرامتها

وهم يعملون على زيادة تبعية هذه البلاد الى الولايات المتحدة الامريكية ولم يبق سوى اضافة نجمة الى نجوم العلم الامريكي وضم اسرائيل كولاية جديدة تحت حكم ادارة ريغن.

■ *يلاحظ في الآونة الاخيرة ان القيادة المراحية للهستدروت تقدم تنازلات للحكومة ولاصحاب العمل كما انها تفسل معارك ونضالات نقابية تخرج اليها اتحادات ونقابات عمالية ومهنية مختلفة، فهل من لاحظ ذلك كان دقيق الملاحظة؟*

● شهدت علاقات العمل حتى فترة وجيزة ثلاث اطر لاتفاقيات الاجور وهي اتفاقات اجور قطرية تشمل اماكن العمل كافة، في البلاد واتفاقيات أجور فرعية في قطاعات العمل المختلفة، فرع البناء أو فرع المعادن مثلاً واتفاقيات أجور مصنعية، وهي اتفاقيات بين صاحب العمل ولجان العمال في المصانع. ويوجب هذا النظام كان العامل يحصل على زيادات دائمة في اجوره اما اليوم فلم يبق سوى اتفاقيات الاجور القطرية!

ومن ثم، ان القيادة الهستدروتية تتنازل عن اداة علاوة الغلاء او تتنازل عن الجزء الاكبر منها. وذلك، في اطار الصفقات الشاملة.

من بين (١٠٠) نزاع عمل اعلنها الاجيرون في الآونة الاخيرة لم تعترف الهستدروت بـ ٧٥٪ منها!

الآن فالقيادة الهستدروتية، بهذه المواقف، لا تمثل مصالح العمال وانما كانت شيئاً مطاطيا في ايدي الحكومة، حكومة المعراخ قبل العام ١٩٧٧ وحكومة الليكود بعده وأخيراً في أيدي حكومة التكتل القومي، وبذلك، تكون القيادة الهستدروتية أفرغت الاتحادات النقابية من مضمونها النضالي هذه هي الصورة الحقيقية للهستدروت، اليوم.

■ *هناك من يقول ان مواقف القيادة الهستدروتية نابعة من كونها ايضا صاحبة عمل، «شركة العمال هي قوة اقتصادية هائلة وصاحب عمل كبير ما هو رأيكم وما هو موقفكم من «شركة العمال»؟*

● ان «شركة العمال» قائمة في نظام رأسمالي وهي تتصرف كمؤسسة رأسمالية في كل شيء، وهذه الحقيقة تؤثر، لا شك، على موقف قيادة الهستدروت من القضايا العمالية والنقابية

بالامكان استخدام هذه القوة الاقتصادية الهائلة في صالح جمهور العمال وادارتها بالشكل الصحيح العادل وتنظيم علاقات العمل والاجور بشكل يضمن للعامل الرفاه وأسباب العيش الكريم وتقسيم مواردها على كافة أعضاء الهستدروت بالتساوي وأن يبقى على العمال مهمة مراقبة عمل هذه الشركة.

اما الحديث عن تقسيم الارباح في «شركة العمال»، اليوم، فهو مجرد كلام لا رصيد له اذا ما فحصنا ذلك على الطبيعة. وعلى هذا الموضوع لدينا انتقادات لا نهائية.

■ *كيف ترون الهستدروت والنضال النقابي مستقبلاً؟*

● في النضال النقابي امكانية لانحرافين، الاول، فصل النضال الاقتصادي النقابي عن النضال السياسي وذلك بتناسي المبدأ الماركسي الاول من ان"الصراع الطبقي هو صراع سياسي أما الانحراف الثاني فهو تشويه مدلول النضال النقابي كما تفعل القيادة المعراخية للهستدروت، اليوم

اما مستقبل الهستدروت فمرتبط بمستقبل البلاد السياسي فاذا تغيرت السياسة الرسمية وتم احلال السلام في المنطقة، فستتغير، لا شك، الهستدروت ببنائها ومواقفها ومؤسساتها. وحتى ذلك الحين، سنستمر بالساحة حتى نصل الى ما نسعى اليه من عدل اجتماعي

☐ *وماذا تقول للذين يدعون ابه لا فائدة من التصويت للجبهة لانها كتلة صغيرة وليس باستطاعتها التأثير؟*

ليس انا لا نؤثر وانما وسائل الاعلام السلطوية تعمد الى التعتيم على تأثيرنا وانجازاتنا فلقاءاتنا مع العمال ولجانهم متواصلة وكثيرة ومن الطبيعي ليس بالامكان النشر عن كل لقاء وكل نشاط لكن تكفيها شهادة اعدائنا داخل الهستدروت، انه لا يمكن تجاهلنا فهم يحاولون التعتيم والتستر. الا ان الامر لا بد سينفجر

واود ان اشير الى ضرورة تقوية «الجبهة» وزيادة قوتها لمنع اي امكانية من المعراخ لوحده أو مع الليكود لتغيير دستور الهستدروت في غير صالح جماهير العمال وانوجه الى جماهير العمال بعدم اعطاء اصواتهم الى القوائم الصغيرة المختلفة البعيدة كل البعد عن مصالح العمال وحقوقهم وبشكل خاص «التكديت» لانها لن تستطيع حتى اجتياز نسبة الحسم وان خوضها المعركة جاء لتمس بقوة «الجبهة» وبعثرة صوت أعضاء الهستدروت العرب

● يوم الاحد في مظاهرة ... عمال ... مع عمال ...

دليل الاتحاد

غدا السبت

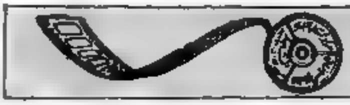

فيلم «البخيل» في النادي السينمائي في الناصرة.

● يعرض النادي السينمائي التابع لمركز التراث البلدي في الناصرة، في تمام الساعة الثامنة من مساء غد السبت ٥/١١، فيلم «البخيل»، المأخوذ عن رواية الكاتب الفرنسي موليير. الفيلم من اخراج جان جيرو وتمثيل لوي دي فونيس وميشيل جالابرو.

مع برامج مسرح «الغربال»

■ يوم الخميس (٨٥/٥/١٦):

يحل بطل فيلم «من وراء القضبان»، ممثل محمد بكري ضيفا على مسرح الغربال في اطار برنامج «ضيف الشهر» حيث سيحاور، مسرح حول «فيلمه» من وراء القضبان وعن «عالمه السينمائية بشكل عام، ولقد دعا الممثل الضيف عقارب شبه خاصة به، تلك سيقدمها في هذا البرنامج اضافة لفقرات شبه اخرى.

وسيقام اللقاء بساعة سابعة من مساء الخميس ١٦ /٥ /٨٥، في قاعة مسرح «الغربال» في شفاعمرو.

■ يوم الخميس (٥/٢٣)

يعرض فيلم «مدمنة على الشاطئ» من اخراج علي نصار وتنتج المؤسسة الشعبية للفنون في الساعة السابعة مساء، في قاعة مسرح «الغربال».

■ يوم الجمعة (٥/٢٤)

فيلم «مدمنة على الشاطئ» في الساعة السابعة مساء.

■ يوم السبت (٥/٢٥)

فيلم «مدمنة على الشاطئ» في الساعة السابعة مساء.

ايام الذكرى

■ السبت ٥/١١

سقوط راس الناقورة (١٩٤٨).

■ الاحد ٥/١٢

* سقوط صفد وطبريا (١٩٤٨)
* عيد التمريض العالمي
* اصدر الوفد العربي الفلسطيني الذي سافر الى لندن يوم ١٩٣٠/٣/٣٠ بيانا اعلن فيه ان بريطانيا رفضت مطالبه.

الثلاثاء ٥/١٤

* صدور العدد الاول من صحيفة «الاتحاد» (١٩٤٤)
* الاعلان عن تشكيل معاهدة وارسو (١٩٥٥).
* تأسيس الحزب الشيوعي التشيكوسلوفاكي (١٩٢١).
* غادر الآن كننغهام آخر مندوب سامي بريطاني القدس وفي الساعة الرابعة من بعد ظهر اليوم نفسه اعلن بن غوريون قيام دولة اسرائيل وفي اليوم نفسه اعلنت امريكا (ترومان) الاعتراف باسرائيل (١٩٤٨).
* قبلت الكويت عضوا في الامم المتحدة (١٩٦٣)

■ الاربعاء ٥/١٥

* يوم التضامن العالمي مع الشعب الفلسطيني
* تحويل مجرى نهر النيل وانشاء السد العالي بمساعدة الخبراء والمهندسين السوفييت (١٩٦٤)

■ الخميس ٥/١٦

* معاهدة سايكس بيكو (١٩١٦)
* استشهاد لينا النابلسي

■ الجمعة ٥/١٧

* اعلنت الحكومة البريطانية عن الكتاب الابيض (١٩٣٩)

الجبهة الدمقراطية للسلام والمساواة - اكسال

* من اجل تقوية الجبهة في انتخابات المستدروت في الدفاع عن السلام والخبز والعمل

مدعوكم لحضور الاجتماع الشعبي الانتخابي وذلك يوم غد، السبت ٨٥/٥/١١ الساعة ٧,٠٠ مساء في بيت الرفيق محمد سليمان عبد الهادي في القرية.

يتكلم في الاجتماع: غسان حبيب وابراهيم محسن عبد الهادي وصالح يحيى.

مع «الحكواتي» في أيار

** الجمعة ٥/١٠

مسرحية «الرجال لم يروس» - يفتتح مسرح «الحكواتي» عروض مسرحيته الثمينة هذا العام «الرجال لم يروس» حيث يتابع بحثه الجاد والهادف للوصول الى صيغة واعية ومميزة وسعيد ذلك محاولة خوض تجربة التفرغ والاحتراف المسرحي. هذه المسرحية تناقش الانسان في مواجهة مشاكله وهمومه بأسلوب الكوميديا والتجريب. وهي اعداد عن نص محمود دياب. اخراج يعقوب اسماعيل. موسيقى وغناء جريس بشير. تمثيل سهيل عوالمة حيش لحمية واكرم المالكي. يبدأ العرض في تمام الساعة السابعة مساء.

** السبت ٥/١١

مسرحية «الرجال لم يروس».

** الاحد ٥/١٢

مسرحية «الرجال لم يروس».

** الخميس ٥/١٦

مسرحية «الحارة المختارة» - سيعرض مع فرقة «الجوال» المقدسية في مسرحيتها الجديدة «الحارة المختارة» كبرنامج كتب الصحف عن هذه الفرقة تكون من الفرق المحلية النشطة. وعمل مسرحي ساخر وضاحك يعكس معاناة اليومية. تعالج هذه المسرحية العلاقة بين المشاكل الفردية اليومية وربطها بمشاكل المجتمع ككل. المسرحية تجربة جديدة لهذه الفرقة من تأليف واخراج سمير السلايمة. يبدأ العرض في تمام الساعة السابعة مساء.

** الجمعة ٥/١٧

مسرحية «الحارة المختارة»

برامج التلفزيون الاسرائيلي

● الجمعة ٥/١٠

* ٤,٣٠ - «طعام شهي»
* ٥,١٥ - افلام مصورة
* ٥,٣٠ - موجز الانباء
* ٥,٣٢ - الفيلم العربي
* ٧,٣٠ - انباء (بالعربية)
* ٨,٠٠ - استعراض برامج (بالعربية)
* ٨,١٥ - نشرة اخبار (بالعبرية)
* ٨,٤٥ - الفيلم الاجنبي «الطروب» بطولة سيلفا مكويين
* ١٠,٣٠ - «حفلة في امريكا» برنامج موسيقي
* ١١,٠٥ - اخبار

● السبت ٥/١١

* ٤ - «محمد وعمشة» من الفيلم مسلسل فرنسي
* ٥,٠٠ - موجز الانباء
* ٥,٠٢ - الحلقة الاولى من مسلسل «رحلة في سور وعمر» النبي
* ٥,٣٠ - افلام مصورة
* ٥,١٥ - حلقة جديدة من مسلسل الجبال العنيف عني
* ٦,٣٠ - برنامج الاسبوع
* ٧,٠٠ - «صيف في الاستوديو»
* ٧,٣٠ - اخبار (بالعربية)
* ٨,٠٠ - رياضة مباراة السبت
* ٩,٠٠ - نشرة مباطة الاخبارية
* ٩,٣٠ - «ملاك في عقد واحدة»
* ١٠,٠٠ - «عن كل مكرمة»
* ١٠,٣٠ - تشيلية درامية اجنبية
* ١١,٣٠ - برنامج غنائي اجنبي
* ١١,٥٠ - اخبار

● الاحد ٥/١٢

* ٦,٣٠ - موجز الانباء
* ٦,٣٢ - مسلسل الاطفال «عجيبو»
* ٧,٠٠ - «الاسبوع في ساعة»
* ٨,٠٢ - استعراض برامج (بالعبرية)
* ٨,١٥ - برنامج غنائي
* ٩,٠٠ - نشرة مباطة الاخبارية وملخص الرياضة
* ٩,٤٠ - مسلسل امريكي
* ١٠,٣٠ - «فلقات»
* ١١,٣٠ - اخبار

■ الاثنين ٥/١٣

* ٦,٣٠ - موجز الانباء
* ٦,٣٢ - استعراض برامج (بالعربية)
* ٦,٣٥ - رياضة
* ٧,٣٠ - اخبار (بالعربية)
* ٨,٠٢ - حلقة جديدة من مسلسل «قارب الحب»
* ٩,٠٠ - نشرة مباطة الاخبارية
* ٩,٣٠ - «جورج او ترده» مسلسل انكليزي كوميدي
* ١٠,٠٠ - «معنا عن الوقت»
* ١٠,٥٠ - برنامج غنائي
* ١١,٣٠ - برنامج خاص لتلخيص نتائج انتخابات الهستدروت
* ٠,٤٥ - اخبار

■ الثلاثاء ٥/١٤

* ٦,٣٠ - موجز الانباء
* ٦,٣٢ - «حكايات العم حنبل»
* ٧,٠٠ - «رحلة في النظام الشمسي». حلقة الخامسة من هذا المسلسل الوثائقي وتدور حول القمر
* ٧,٣٠ - اخبار (بالعربية)
* ٨,٣٠ - «كونسرفيشن»
* ٩,٠٠ - نشرة «مباطة الاخبارية»
* ٩,٣٠ - «نظرة ثانية»
* ١٠,٠٦ - «امبراطورية» من مسلسل كندي
* ١١,٠٠ - «نهاية الاسبوع» برنامج
* ١١,٥٠ - اخبار

■ الاربعاء ٥/١٥

* ٦,٣٠ - موجز الانباء
* ٦,٣٢ - «عجز وعيروره»
* ٦,٤٥ - «مخترعات واختراعات»
* ٧,٠٠ - «الى هذه العشرة»
* ٧,٣٠ - انباء (بالعربية)
* ٨,٣٠ - نشرة «مباطة الاخبارية»
* ٩,٠٥ - كرة قدم - بث مباشر من روتردام - حيث يلعب فريق «ايفرتون» (بريطانيا) ضد فريق «رابيد» فيينا، بعد التصفية على كأس اوروبا للفرق الحائزة على الكؤوس
* ١١,٠٠ - حلقة من مسلسل «كرجاله»
* ١١,٥٠ - اخبار

■ الخميس ٥/١٦

* ٦,٣٠ - موجز الانباء
* ٦,٣٢ - «السيرك»
* ٧,٠٠ - «طلقة»
* ٧,٣٠ - اخبار (بالعربية)
* ٨,٠٢ - رياضة مباراة الاسبوع
* ٨,٣٠ - «حكايات السائحة»
* ٩,٠٠ - نشرة «مباطة الاخبارية»
* ٩,٤٥ - البرنامج الاخباري «مفكرة الاحداث»
* ١٠,٣٥ - «جوهرة في التاج» مسلسل انكليزي
* ١١,٢٥ - «المحكمة الليلية» مسلسل كوميدي
* ١١,٥٠ - اخبار

■ الجمعة ٥/١٧

* ٤,٣٠ - «طعام الفن»
* ٥,١٥ - افلام مصورة
* ٥,٣٠ - موجز الانباء
* ٥,٣٥ - الفيلم العربي «سائق الاوتوبيس» بطولة نور الشريف وميرفت امين وعماد حمدي. اخرج هذا الفيلم في العام ١٩٨٣ وفاز بجائزة احسن ممثل في مهرجان نيودلهي في الهند وفي مهرجان الاسكندرية. يتحدث الفيلم عن قصة سائق باص يحاول منع ضياع مشغل والده بعد ان يورط في مشاكل مالية ومن خلال ذلك يكشف الفيلم عن حياة اسرة مصرية تعيش في المدينة من كل جوانبها
* ٧,٣٠ - اخبار (بالعربية)
* ٨,٠٠ - استعراض برامج (بالعربية)
* ٨,١٥ - نشرة اخبار (بالعبرية)
* ٨,٤٥ - برنامج ترفيهي
* ٩,٤٥ - الفيلم الفرنسي «امرأة في الثلاثين» تدور احداث الفيلم عشية الحرب العالمية الثانية ويكشف عن عفن وانحلال المجتمع الرأسمالي
* ١١,٣٠ - موسيقى
* ١٢,٠٠ - اخبار

جدول مباريات السبت

* الاسبوع السادس والعشرون *

● في الدرجة ممتازة ●

المباراة	النتيجة
هـ. يافا - هـ. حيفا	٣:١٩
هـ. تل ابيب - م. تل ابيب	٣١ صفر
شمشون - كفار سابا	١:٢١
هـ. القدس - هـ. بيتح تكفا	١ صفر ٣
بئر السبع - م. يافا	١:٢١
م. بيتح تكفا - م. نتانيا	٢:٥١
عكواخ - ب. القدس	٢:١٢
م. حيفا - هـ. تل ابيب	١ صفر ٢

● في الدرجة القطرية ●

المباراة	النتيجة
بني يهودا - هـ. حولون	صفر صفر
شعرايم - رحوبوت	١١ صفر
هـ. الفحل - ب. الرملة	١ صفر صفر
هـ. اشكلون - هـ. رمات غان	٢:١٠
هـ. الخضيرة - ب. رمات هشارون	١:٢١
هبوعيل - بيو	١:١
طبريا - كريات شمونة	١ صفر صفر
ب. حيفا - هرتسليا	١ صفر ١

● في الدرجة الاولى ●

مباراة الاتحاد الثقافية بين فرعي عكا وكريات حولون ستقرر في جانبها الفريق الثالث الصاعد الى الدرجة القطرية

* الاسبوع الخامس والعشرون *

● في الدرجة سادسة ●

المنطقة سماوية - أ -

المباراة	النتيجة
شباب عمرا - ابو سنان	١:٢
مجدوب - مصر	١:٣
هـ. قيسريا - كفرسميع	١ صفر
اكسال - هـ. عكا	١ صفر ١
شباب عكا - بيالك	١ صفر
جد الكروم - هـ. نهريا	٢:١١
عكا - ابيكيم	٢:١

المنطقة سماوية - ب -

المباراة	النتيجة
يكتسام - ام الفحم	٣:١١
كفركرع - كفار سابا	٢:١١
سولم - ج. صفر	١:١١
الدالية - معليا	١ صفر ١
ج. ارثه - الطيبة	٣:١١
بير البحر - عسفيا	١:١١
المجدل - باقة الغربية	٢:٢١

المنطقة الجنوبية - أ -

المباراة	النتيجة
الرملة - كفار سابا	١١ صفر
هـ. هرتسليا - الطيرة	٣:٢١
جلجولية - رمات هشرون	١:٤١
ش. عرراع - كفار سلم	صفر صفر
ب. يهود - كفرقاسم	١ صفر ١
كفرسيرم - هـ. هرتسليا	١:١
قلنسوة - اور يهودا	٥:١١

يشير الرقم الوارد بين قوسين الى نتيجة لقاء الذهاب بين الفريقين.

تهنئة

بمناسبة حصول القرين الثقافة الجمهورية ام الفحم على حقها الطبيعي في كرة مدينة.

نهنئ اهلنا في مدينة ام الفحم ورئيس بلديتها الاستاذ هاشم محاميد على هذا الانجاز والى الامام.

اعضاء الحزب والشبيبة - عين السهلة

جديد
قوي مثل الحديد
مع شوكو عميد
שוקו
חלב
شوكو طيب ولذيذ جداً
أفضل مشروب لدي هو شوكو وخاصة الشوكو الجديد من تنوفا. ولماذا ؟
أولاً لأنه لذيذ جداً، ثانياً لأن بإمكاني أن أحمله معي إلى كل مكان وأن أشربه في كل وقت.
يمكن حفظه خارج الثلاجة فترة طويلة قبل فتح العلبة ودون أن يتلف...
علبة سعة ¼ لتر وأيضاً علبة سعة ½ لتر.
وشيء هام نسيت أن أخبركم به وهو القشة الموجودة مع كل علبة شوكو ¼ لتر. وبهذه القشة أشرب الشوكو حتى القطرة الأخيرة. ومع كل قطرة متعة.
وبعد هذا كيف يمكنني أن أنتظر الاستراحة المناسبة لأشرب شوكو عميد؟
جديد ولذيذ جداً
تنوفا
tnuva

نداء الدول الاشتراكية بمناسبة ذكرى الانتصار على النازية:

لنصعد النضال ضد النهج العدواني المغامر وفي سبيل صيانة السلام!

● الامم المتحدة تحتفل بهذه المناسبة المجيدة ●

● نيويورك (الامم المتحدة) - «تاس» - وجهت الدول الاشتراكية نداء بمناسبة الذكرى الاربعين للانتصار على النازية والفاشية دعت فيه جميع البلدان الاعضاء في منظمة الامم المتحدة الى النضال بنشاط من اجل صيانة وتوطيد السلام ودرء خطر نشوب حرب عالمية جديدة وفي سبيل بعث الانفراج في العلاقات الدولية.

وتلا النداء الذي تقدم به كل من مندوبي بيلوروسيا السوفييتية وبلغاريا وهنغاريا والمانيا الديمقراطية ومنغوليا والاتحاد السوفييتي واوكرانيا السوفييتية وتشيكوسلوفاكيا، المندوب التشيكوسلوفاكي الدائم لدى الامم المتحدة.

واكد النداء ان العقود المنصرمة اظهرت بشكل اكثر سطوعا الأهمية التاريخية للانتصار على النازية والفاشية، الذي قام الاتحاد السوفييتي بالدور الحاسم في تحقيقه. ان الخبرة التاريخية تعلمت انه من اجل الذود عن السلام ينبغي على كل القوى المحبة للسلام ان تصعد نضالها وتزيد من تنسيق اعمالها ضد نهج الامبريالية العدواني

المغامر وفي سبيل صيانة السلام.

وعلى صعيد آخر احتفلت هيئة الامم المتحدة في اواخر الاسبوع الماضي بالذكرى الاربعين للانتصار على النازية. وذكرت وكالة «تاس» ان المجلس الاقتصادي والاجتماعي في هيئة الامم المتحدة عقد اجتماعا احتفاليا مكرسا للذكرى الاربعين للنصر على الفاشية.

واشار خافيير بيريز دي كوليار، الامين العام للامم المتحدة، في خطاب القاه في الاجتماع الى ان الذكرى الاربعين للنصر على الفاشية تشكل احدى اهم المراحل في تاريخ العالم، واعرب عن امتنان البشرية العميق الى بطولة وتضحيات اولئك الذين انقذوا البشرية من النازية والفاشية.

واكد مندوب الاتحاد السوفييتي في هيئة الامم المتحدة ان الحرب العالمية الثانية، التي كانت حربا وطنية عظمى بالنسبة للسوفييت، ... ينبغي النضال ضد الحرب قبل ان تبدأ. واضاف قائلا انه لا بد لضمان السلام من قيام القوى المحبة للسلام كلها بنضال متلاحم ومتواصل وفعال. كما انه لا توجد لدى الامم المتحدة والدول الاعضاء من مهمة اكبر من مهمة الحيلولة دون نشوب حرب نووية.

جماهير الناصرة وأخواتها في مهرجانات نصرة «الجبهة»

يا عمال العالم اتحدوا!

الاتحاد

جريدة يومية

● الاحد ١٢ أيار ١٩٨٥، الموافق ٢٢ شعبان ١٤٠٥هـ ● "אל-אתיחאד"

● العدد ٣٠٤/٤١ ● ٦ صفحات ● الثمن: ٣٠٠ شيكل ●

AL.ITTIHAD

Vol. 304/41 - 12.5.1985 - Price: 300 Shekel

מחיר 300 שקלים

● فلنر (في الطيرة): أصبحت «المتكديت» قائمة فايتسمان ● حبيبي (في الناصرة): تحرير مجلس عمال الناصرة سيكون انتصاراً لمعركة شعبنا العامة ● سهيل ذياب: فرصة النصر متاحة ● عشرات الاجتماعات في الطيرة والطيبة وجلجولية وكابول وغيرها ●

● حيفا - مكتب «الاتحاد» - تتابع المنظمات الجبهوية، ومعها جماهير العمال ... لتحقيق النصر الأكيد غدا (الاثنين)، ولاقامة العرس الجبهوي، الوطني - الطبقي، بعد غد، برفع البيان الجبهوي وتقوية مداميكه وضرب الأحزاب الصهيونية وخذل قائمة «الأسياد» المتطاولين وتلقينهم، جميعا، درسا جديدا في التصدي لسياسة الاحتلال والعدوان والافقار

...

● التتمة على ص ٢ ع ٥ ●

● جانب من الجمهور الذي شارك، امس، في حفل تأبين المناضل الفلسطيني الراحل، كريم خلف

(صورة خاصة بـ «الاتحاد» تصوير علي ...)

حفل تأبين المناضل كريم خلف في الناصرة يتحول الى تظاهرة وطنية تقدمية حاشدة

● من مكتب «الاتحاد» في الناصرة - اقيم في ... الناصرة امس السبت، احتفال تأبين ... في الذكرى الاربعين لوفاة القائد الفلسطيني الراحل رئيس بلدية رام الله المنتخب كريم خلف ...

...

تكثيف الامدادات الامريكية السرية الى نظام جنوب افريقيا

● بريتوريا - «نوفوستي» - ذكرت اسبوعية ... الصادرة في جوهانسبورغ، في عددها الاخير ان الامدادات الامريكية السرية الى نظام بريتوريا ازدادت خلال السنوات الاربع من ولاية ريغان بمقدار مرتين.

...

ثلاثة مؤتمرات منطقية ومظاهرة شعبية أمام الكنيست لمواجهة ضريبة الاقتلاع

● المؤتمرات هذا الشهر ● المظاهرة الشهر القادم ●

● حيفا - لمراسل خاص - قررت اللجنة القطرية للدفاع عن الأراضي، بالاتفاق مع اللجنة القطرية لرؤساء السلطات المحلية العربية، تنظيم مظاهرة شعبية امام الكنيست في حزيران القادم، وذلك احتجاجا على فرض ضريبة الأملاك الباطلة على المواطنين العرب، التي تهدف الى تجريدهم من أراضيهم.

...

بيلد يدعو الى عقد صفقة «كامب ديفيد» ثانية معادية للفلسطينيين والسلام

● القدس - لمراسلنا البرلماني - أسقطت «المتكديت» كل الاقنعة عنها وظهرت على حقيقتها، وذلك في أثناء مناقشة اقتراح نزع الثقة عن الحكومة، الذي قدمته كتلة «تحيا» الفاشية يوم الاربعاء الماضي (٨ الجاري). فقد أعلن الوزير فايتسمان أنه لم يؤيد أبداً إقامة الدولة الفلسطينية المستقلة. وأن من يتهمه بذلك (يقصد احد نواب «تحيا»)، يفتري عليه. ولكن عندما تكلم نائب «المتكديت»، متي بيلد قال «بيت كل أعضاء الحكومة مثل فايتسمان، فهو الوحيد الذي يؤيد السلام».

...

---

٧١ قتيلاً و٣٠٠ جريح في سلسلة انفجارات في الهند

● نيودلهي - الوكالات - لقي ٧١ شخصاً مصرعهم وأصيب نحو ٣٠٠ بجراح بسبب موجة الانفجارات التي حصلت يوم أمس الأول، في العاصمة الهندية، نيودلهي، وعدة ولايات هندية أخرى.

وأثر ذلك شنت الشرطة الهندية (أمس) حملة اعتقالات واسعة شملت ٥٠٠ هندي في اطار التحقيق في هذه الانفجارات. وتشير أصابع الاتهام جميعاً الى أبناء طائفة السيخ.

دمشق: جولة شولتس شبيهة بجولة هيج قبيل الحرب على لبنان

● تل أبيب - الوكالات والاذاعات - يلتقي وزير الخارجية الامريكية، جورج شولتس، اليوم الأحد، رئيس الحكومة شمعون بيرس، للمرة الثانية. وكان شولتس، الذي وصل الى البلاد أمس الأول، اجتمع مع بيرس ... وعلم أن المسؤولين الاسرائيليين أبلغوا شولتس أن الحكومة الاسرائيلية ترفض أن يضم الوفد الأردني - الفلسطيني أعضاء في المجلس الوطني الفلسطيني حتى وان كانوا من المعتدلين.

وسيزور شولتس خلال زيارته في المنطقة، الأردن ومصر أيضاً. وأفادت مصادر دبلوماسية أردنية أن الملك حسين ينتظر من شولتس الرد الامريكي على ... أعضاء الوفد الأردني - الفلسطيني.

ومن جهة ثانية أذاعت وكتبت وسائل الاعلام السورية الرسمية وشبه الرسمية تعليقات على زيارة شولتس الى المنطقة ... جولة وزير الخارجية الامريكي السابق، الكسندر هيج، قبيل العدوان الاسرائيلي - الأمريكي على لبنان في العام ١٩٨٢

كلمة الاتحاد

ما لقيصر لقيصر وما للعمال للعمال!

☐ تجري، غداً الاثنين، الانتخابات النقابية العامة في اسرائيل (الهستدروت)، ومسؤولية كبيرة تتوجه نحوها حزب الطبقة العاملة الثوري (الحزب الشيوعي) والكادحين كافة، باليد وبالقلم وبالمثقفين المنضمين في اطار الجبهة.

والمسؤولية مزدوجة، نقابية ووطنية. نقابية من حيث أنه أصبح معروفاً ان السلطة الحاكمة ستطلق، بعد الانتخابات مباشرة، غول البطالة ...

...

وطنياً من حيث ان المخطط السلطوي الامريكي - الاسرائيلي - الرجعي العربي أصبح واضح المعالم ويستهدف تصفية انصار السلام العادل وأعداء الامبريالية وأعداء العدوان الاسرائيلي ...

...

ان عمالنا، الذين انخرطوا ... بناة أبائهم وأجدادهم - الطبقة العاملة العربية الفلسطينية ...

(الاتحاد)

فوزي عبدالله يمنع مندوب «الاتحاد» من حضور مؤتمر «المفكرين»!

● الناصرة - لمراسل خاص - رفض فوزي عبدالله، رئيس تحرير مجلة «المواكب»، السماح لمندوب «الاتحاد» حتى مجرد حضور ما يسمى بـ «مؤتمر الفكر الفلسطيني الأول»، ومنعه من الدخول لتسجيل وقائع المؤتمر.

وكان مندوب «الاتحاد» توجه، حاملاً دعوة «المواكب» الى مكان المهرجان، وفوجيء بفوزي عبدالله يقول له، قبل أن يسمع منه أية كلمة: «لا أريد أن أجتمع بـ «الاتحاد» ولا أريد احداً من طرفها».

وهنا أبرز مندوب «الاتحاد» بطاقة الدعوة التي يحملها، وحاول أن يقنع المذكور أنه نفسه وجّه دعوة لـ «الاتحاد» الغراء، وانه من المخجل أن يرفض مؤتمر الفكر، أحد المهتمين بالفكر ومندوب الصحيفة التي رعت الفكر الفلسطيني طيلة أربعين سنة.

وفد اللجنة القطرية للرؤساء العرب يلتقي، غداً، مسؤولي وزارة الداخلية

● على جدول البحث تغطية العجز المالي وميزانيات السنة المالية الجديدة والمضايقات التي يمارسها «ملك الشمال»، كينغ ●

● حيفا - لمراسلنا للشؤون البلدية - من المنتظر ان يجتمع وفد عن اللجنة القطرية لرؤساء السلطات المحلية العربية، غداً (الاثنين - ٥/١٣)، مع مسؤولي وزارة الداخلية في القدس لبحث عدة مواضيع، في مقدمتها حجم الميزانيات المطلوبة للسلطات المحلية العربية في السنة المالية الجديدة التي بدأت في مطلع نيسان الماضي.

ويأتي هذا اللقاء بعد مماطلات عديدة من مسؤولي الوزارة الذين اخطروا المجيء، المرة بعد الاخرى، لتأجيل موعد الاجتماع حتى يوم انتخابات الهستدروت، غداً (الاثنين).

ويجدر بالذكر ان وزارة الداخلية لم تبعث بعد الى السلطات المحلية العربية بأية معلومات عن حجم الميزانيات المخصصة لها لهذه السنة.

وسيحتج وفد لجنة الرؤساء، امام مندوبي الوزارة، على التأخير في تغطية العجز المالي لسلطات المحلية العربية إذ ان المبالغ التي حولتها الوزارة قبل شهرين لم تغط اكثر من ثلث العجز المالي الذي تعانيه السلطات العربية. كما سيحتج الوفد على محاولات الوزارة لتفسيخ صلاحيات المجالس المحلية العربية من خلال التدخل في ميزانيات المحررة لكل مجلس ومجلس.

وسيطرح الوفد على مسؤولي الوزارة المضايقات والتهديدات التي يمارسها متصرف اللواء الشمالي يسرائيل كينغ، لحد عدة مجالس عربية في الشمال، إذ انه رفض، ويرفض حتى الآن، الموافقة على اعطاء مصادقات للمجالس المحلية العربية باجراء معاملات مالية لحاجتها امثال قروض لتغطية ديون ضريبة الدخل او المطالبة بميزانيات غير عادية وغير ذلك، الا اذا قامت السلطات برفع الضريبة العامة على المواطنين الى (١٤٠٠) شيكل على المتر المربع («عربية المجالس الزيت وجبت (١٢٠٠) شيكل وفقاً لقرارات لجنة الرؤساء وتوصيات مركز السلطات المحلية) - اي ان كينغ ووزارته يريد ان الاساءة الى المواطنين، من جهة، والى مكانة لجنة الرؤساء ومركز السلطات المحلية، من جهة اخرى.

وعلمنا انه اذا لم تستجب وزارة الداخلية لمطالب السلطات المحلية العربية وتحرر مبالغ تغطي العجز المالي من السنة المالية السابقة التي ازداد خلال الاسهر الاخيرة، فستضطر السلطات المحلية العربية ولجنة الرؤساء، الى تشديد الاجراءات الكفاحية التي عديت، خصوصا وانها التزمت بتعهداتها مقابل تغطية العجز الذي وعدت به.

اسبوع الكتاب العربي في الطيرة

● من مكتب «الاتحاد» في المثلث - بمبادرة عدد من شبان الطيرة افتتح، يوم الجمعة الماضي، معرض للكتاب العربي يستمر لمدة اسبوع كامل (٥/١٠ - ٨٥/٥/١٧). ويشترك في المعرض عدد من المكتبات المعروفة في البلاد والضفة الغربية، مثل «الاسوار» في عكا و «صلاح الدين» في القدس. كما سيشارك مركز احياء التراث في الطيبة وعدد من المثقفين الذين يهمهم نشر الثقافة وتشجيعها في الوسط العربي.

«المتكديمت» في جامعة حيفا تنزلق، مجدداً، الى حضيض التحريض على لجنة الطلاب العرب

● حيفا - لمراسلنا - وزع اتباع حركة «المتكديميت» من الطلبة الجامعيين العرب في جامعة حيفا منشورا على الطلاب، يوم الخميس الماضي، اثار اشمئزاز واستنكار الطلبة الجامعيين العرب عموما لما حمله من تحريض مسموم على لجنة الطلاب العرب المنتخبة واعضاء الجبهة الدمقراطية فيها. وذلك بتوجيه اتهام الى مجموعة من الطلبة اعضاء «الجبهة» بمحاولة طعن احد «المتكديميت» محمد شيا بسكين. ولعل ما جاء في المنشور يكذب ما يدعيه هؤلاء. جاء فيه انه من الزعران اعتدت على الطالب محمد شيا وقاموا بسحب السكين محاولين طعنه بها لكن لسوء حظهم كانت الطعنة من نصيب احد العضيين الشيوعيين. وقد اصيب الطالب محمد شيا باصابات في جسمه كما اضطررنا لنقله الى المستشفى حيث عولج هناك. فكيف يستوي القول ان الطالب محمد شيا تعرض لمحاولة اعتداء بسكين نجا منها، والقول انه اصيب باصابات اضطرت نقله الى المستشفى للمعالجة؟ وكيف يستوي هذا وقول محمد شيا نفسه امام الطلاب، يوم الاربعاء الماضي انهم طعنوه بسكين في دراعه، خصوصا ان عددا من الطلاب قال له وجها لوجه ان مثل هذا الاتهام هو افتراء محض وان مثل هذا لم يحدث البتة وانه هو الذي ركض خلف الطالب مفيد كناعنة وضربه على رأسه، في فناء الجامعة.

هذا، ويسود الرأي لدى غالبية الطلبة الجامعيين العرب بان هذا الاتهام المفتعل الموجه الى الطالبين مفيد كناعنة، عضو الاتحاد القطري للطلبة العرب وبسام حدان، سكرتير لجنة الطلاب العرب، جاء متعمدا اذ ان اتباع «المتكديميت» على دراية بان هذين الطالبين قد طلب عليهما من الجامعة القيام باي نشاط في داخل الحرم الجامعي باستثناء دروسهما، على طول فترة دراستهما، الامر الذي يعرضهما للفصل منها اذ ثبتت ايه تهمة ضدهما.

ولم يقتصر تحريض اتباع «المتكديميت» على ما جاء في منشورهم، فقد تجاوز ذلك امس بتوزيع مجموعة من الشبان من «المتكديميت» من خارج الجامعة جاءوا برفقة محمد شيا وزملائه واخذوا باستفزاز اعضاء الجبهة والتحرش بهم.

ان الطلاب العرب لم ينسوا للمنشور التحريضي الذي وزعه محمد شيا باسم ابناء سخنين - كما يطلق على التوحيد - داعيا فيه الى مقاطعة لجنة الطلاب العرب المنتخبة - في الوقت الذي قام فيه الفاشي رفائيل ايتان بالتحريض على شعبنا الفلسطيني مكيف علانيتها، يا دعاة «المتكديميت» من طلابنا الا يحرروا من شعاراتكم التي لا تروجها الا عبر «الورقة الصفراء» ومن ابتهالاتكم المتبركة.

ثم الا تتوافق هذه الهجمة الجديدة، ومن خارج الجامعة ايضا، مع ما اذاعه صوت اسرائيل، عشية هذا التحرش، عن اصابة طالب من الطلاب العرب بجراح جراء خلاف نشب بين اعضاء الجبهة واتباع «المتكديميت»؟ اهكذا بكل بساطة تأخذ هذه الامور سيرا منطقيا بحيث تخدم مصالح ادارة الجامعة، خصوصا المركز «اليهودي - العربي» برئاسة البروفسور ارنون سوفر الهادفة الى الترويج لهذا الشقاق وزيادته بحيث يصدق معه اعتقاد الطلاب العرب بان اتباع «المتكديميت» يتعاونون مع ادارة الجامعة بهدف اخراج لجنة العرب بقيادة الجبهويين من الميدان. وهذا ما قصده بروفسور سوفر في تصريحه لجريدة «معاريف»، الخميس الماضي، بقوله انه سيفتح المركز «اليهودي - العربي» امام احزاب عربية أخرى.

هذه الجماهير ستنتصر، حتماً

● جماهير الناصرة وعين ماهل، امس الأول، في المهرجان الجبهوي الختامي اعدادا لعدة الانتصار بتحرير مجلس عمال الناصرة من قيادته المراخية ●

واشنطن تلجأ الى الفيتو ضد قرار مجلس الامن إدانة الحظر التجاري على نيكاراغوا

● نيويورك (الامم المتحدة) - الوكالات - استخدمت الولايات المتحدة، أمس الاول (الجمعة)، الفيتو (حق النقض) ضد مشروع قرار لمجلس الأمن الدولي يدعو الى رفع الحظر التجاري الامريكي الكامل على نيكاراغوا.

والفقرة الرئيسية، التي بسببها استخدمت الولايات المتحدة الفيتو، تقول ان مجلس الامن الدولي يأسف للحظر التجاري وللاجراءات الاقتصادية القسرية الاخرى التي لا تتفق ومبدأ عدم التدخل في الشؤون الداخلية للدول، معتبراً ان الاجراء الامريكي يمثل خطرا على استقرار امريكا الوسطى.

ويذكر ان (١١) دولة من الدول الاعضاء في مجلس الأمن أيدت الدعوة الى انهاء اجراءات الحظر الامريكي التجاري ضد نيكاراغوا بينما امتنعت بريطانيا وتايلاند وعن التصويت.

وجدد مجلس الامن، على الرغم من الضغط الامريكي، تأييده لجهود مجموعة الكونتادورا الهادفة الى تحقيق السلام في امريكا الوسطى كي جرى الاعتراف، رسميا، بحق نيكاراغوا في ان تختار نظامها السياسي والاقتصادي والاجتماعي.

وعلق سفير نيكاراغوا لدى الامم المتحدة على جلسات مجلس الامن بقوله ان ٤٠ مندوباً تحدثوا خلال هذه الجلسات التي استمرت ثلاثة ايام وانتقدوا، جميعا الحظر الامريكي واوضح ان هذا اظهر مدى العزلة التي حاطت الولايات المتحدة به نفسها من خلال شنها حملة ضد حكومة نيكاراغوا.

من جهة اخرى أكد الرئيس النيكاراغوي دانييل اورتيغا، في مؤتمر صحفي عقده امس الاول في برلين، ان المقاطعة التجارية التي فرضتها الولايات المتحدة على بلاده تؤثر تأثيرا جديا على اقتصاد نيكاراغوا. واوضح ان نيكاراغوا تبذل جهودا كبيرة داخل البلاد وخارجها للحد من اضرار هذه المقاطعة.

واكد اورتيغا انه لمس، خلال جولته الحالية في البلدان الاشتراكية استعدادا كبيرا لدعم نيكاراغوا في التغلب على الصعوبات الاقتصادية التي تواجهها. وقال ان الدول الاشتراكية لم تفرض في ايه لحظة شروطا على نيكاراغوا.

جماهير الناصرة واخواتها في مهرجانات نصرة «الجبهة»

● تتمة من الصفحة الأولى ●

لانتخابات مجلس عمال الناصرة وعين ماهل، سهيل دياب، في المهرجان: «أود أن أبشركم وأؤكد لكم ان كل القمة معقودة في الناصرة وعين ماهل لتسلم ادارة مجلس العمال. فشعبنا واع وثقتنا به كبيرة بأن لا يضيع هذه الفرصة التاريخية».

وكانت كلمات دياب تتوجاً لجو المجلس الشعبي الذي أشعلته هتافات المشاركين والشبان بحماستهم ولجماهيرهم الوطنية والطبقية قبل الاعلان عن افتتاح المهرجان.

وأضاف دياب ان «المراخية» يعود في هذه المعركة الانتخابية الى أساليبه من أيام الحكم العسكري، من حيث الارهاب ضد العمال في أماكن العمل كما تفعل ادارات كيبوتسات مصانع والصلب في المنطقة.

وتطرق الخطيب الى «المتكديميت» لكشف عن اعلان نشرته في «هآرتس» مؤخراً، وفيه تعرف الناخبين اليهود على رؤساء قائمتها وتوضح أن رئيس القائمة، نوري العقبي، جاء من «هآرتس» وأنه ما زال عضواً في مؤتمر الهستدروت عن هذه الحركة، وأن المرشح الثاني، د. يعقوب أرنون، كان مديراً عاماً لوزارة المالية في زمن حكومات المعراخ، وأن رئيسة قائمتهم لمؤتمر منعمات، رسمية يونس، كانت ولا تزال نقابية معراخية بارزة. وهكذا - قال - كشفوا أن الجذور والتطلعات الحقيقية لحركتهم ولقائمتهم ليست فلسطينية بل انها قائمة عرابية الجذور ومعراخية التطلعات.

وكان رأس المهرجان القائم بأعمال رئيس البلدية، المهندس رامز جرايسي، فافتتحه بكلمة حماسية أكد فيها انه تحت التزرعين هنا في وطننا بعد أن شبينا على الطوق السلطوي وحققنا وحدتنا الجبهوية الجبارة وبمكاسبنا الوطنية الشامخة. لا يمكننا ولا توجد أمامنا أية امكانية للتراجع، نسير فقط الى الامام في مسيرتنا الظافرة. ثم تحدث عن أهمية معركة الانتخابات للهستدروت وتعزيز قوة «الجبهة» فيها.

وتكلم مندوب جبهة عين ماهل الدمقراطية، فراز أبو ليل فقال: «نحن، شيوعيين وجبهويين، نعمل ونناضل على رؤوس الأشهاد مدافعين عن كرامتنا القومية باعتزاز كبير. أما أعوان السلطة فهم الذين يهربون من وجوهنا ومن عيون الناس لأنهم انفضحوا امام كل شعبنا».

وتكلمت المربية سميرة دراوشة، المرشحة في قائمة «الجبهة» لمجلس نعمات المحلي والقطري فقالت ان العديد من القطريات التي لا جذور لها تظهر عشية الانتخابات لكنها ستنتهي حتما بعدها. فحركاتها لا يأتون الا في المواسم الانتخابية لسرقة صوت شعبنا وتزويره، وهم لا يستحقون من شعبنا الا مزبلة التاريخ.

وتكلم المربي راجي منصور عضو فرع نقابة المعلمين في الناصرة، فقال: «ان الناصرة كلها عائلة واحدة وحي واحد وطائفة واحدة في مواجهة السياسة السلطوية ولا يخرج عن هذا الاجماع سوى ضعاف النفوس والمتطفلين الذين يحاولون التستر على حقيقة أسيادهم المراخيين».

والليكوديين والسلطويين عموماً بشن المعركة على أساس شخصي وحدود ولكن شعبنا فضحهم وأصبح يحرقهم على خلفيتهم دعاة للسياسة السلطوية الحاكمة.

وكانت الكلمة الختامية للكاتب اميل حبيبي، رئيس تحرير «الاتحاد» فاستهلها بكلمة عن الأدب والثقافة الفلسطينية الحقيقية عرّى فيها الأهداف غير النظيفة للقيمين على ما أسموه مؤتمر الفكر الفلسطيني الأول، حيث استهدفوا عملية تزوير لهذا الفكر وتشويه تاريخ الأدب والفكر الفلسطيني التقدمي في فلسطين وفي فترة ما بعد النكبة.

وتحدث حبيبي عن أهمية المعركة الانتخابية في الناصرة في ظل الهجمة السلطوية التي تشارك فيها جوقة الزلامين المتسللين من الذنب الأوسط وتحت مختلف التسميات وقال: «ليس صدفة ان الناصرة ترفع شعار تحرير مجلس العمال من السيطرة المراخية العفنة. فالناصرة كانت واحدة من أهم المدن التي لعب فيها الطبقة العاملة بتطوير العمل النقابي والكفاحي في فلسطين عن طريق تأسيس مؤتمر العمال العرب الذي كان يشكل العمود الفقري للكفاح النقابي الفلسطيني في وجه الاستعمار البريطاني ثم في وجه السلطات الاسرائيلية، فيما بعد. وكان يمثل حوالي ٩٠٪ من العمال الفلسطينيين في البلاد».

وقال اميل حبيبي ان انتصار الناصرة سيكون ليس فقط انتصاراً لكل طبقتنا العاملة وجماهيرنا العربية الفلسطينية والقوى العمالية اليهودية واننا نسهم عن طريق هذا الانتصار في تقريب طريقنا الكفاحي ونسهم في وحدة م.ت.ف وفي كل معركة شعبنا من أجل احقاق حقوقه الوطنية والقومية وكذلك الحقوق الطبقية وحقوق المساواة. وأضاف: «نحن بحاجة الى فرحة وكل عمالنا سيحتفون بفرحتنا القادمة، حتماً».

● الطيرة ●

واختتمت جبهة الطيرة الدمقراطية معركتها الانتخابية باجتماع شعبي حاشد، أمس الأول، (الجمعة)، افتتحه وتولى عرافته عضو المجلس المحلي، محمد عبد الكريم منصور ثم تحدث رئيس المجلس المحلي، طارق عبد الحي، عن جر أهالي القرية الى الانقسام، برحمة صف، حول القيادة الجبهوية المجربة. وقدم في كلمته استعراضاً لنشاطها البلدي وطرق معالجتها.

وكانت الكلمة المركزية في المهرجان للنائب الجبهوي ماير فلنر فأكد ان انتخابات الهستدروت لا تقل أهمية عن انتخابات الكنيست، عارضاً تأثير نتائجها على الحكومة وسياستها.

وتطرق فلنر الى زيارة شولتس، وزير الخارجية الامريكي الى اسرائيل، فقال انه جاء فيطلب المزيد من تخفيض مستوى المعيشة وزيادة البطالة وفرض باقي املاءات ادارته.

وتعرض فلنر الى مواقف «المتكديميت» الاستسلامية، مشيراً الى موقف رئيسها بيلد، مؤخراً حين قال أنه كان سيؤيد الحكومة لو أنها بعث خط الوزير فايتسمان «الذي يدعو الى السلام» في الوقت الذي أعلن فيه فايتسمان، في الجلسة ذاتها عن معارضته اقامة دولة فلسطينية، وتساءل فلنر: هل أصبحت «المتكديميت» قائمة لفايتسمان؟!

وأعلن فلنر في كلمته ان الجيش الاسرائيلي هو الذي يحارب في جزين وليس ما يسمى بجيش جنوب لبنان الذي لا يعدو كونه عصابة مرتزقة تنفذ اوامرها من اسرائيل. واضاف فلنر ان اسرائيل لم تنقل فقط عائلات مسيحية من ميناء حيفا وانما نقلت أيضاً جنود الكتائب من جونيه الى بيروت ليحاربوا القوى الوطنية وشعب لبنان.

واختتم فلنر كلمته بالدعوة الى تقوية الجبهة في الهستدروت خدمة مصالح العمال وخدمة لقضية السلام العادل، وفي مقدمته اقامة الدولة الفلسطينية المستقلة.

● الطيبة ●

واختتمت جبهة الطيبة الدمقراطية، مساء أمس الأول، (جمعة)، سلسلة اجتماعات الأحياء الانتخابية باجتماعين عقد الأول في منزل يونس جبالي وتحدث فيه المحامي عبد الجواد حاج يحيى وجميل أبو راس والدكتور يونس جبالي. وعقد الثاني في منزل ابراهيم محمد ظاهر وتحدث فيه عبد الرحمن حاج يحيى وعبد القادر ظاهر وسالم جبران.

كما أصدرت جبهة الطيبة برنامج قائمتها لانتخابات مجلس عمال الطيبة، تضمن عرض سياسي وافي واستعراضاً لنشاطات كتلة جبهة في المجلس.

وكانت جبهة الطيبة عقدت عدة اجتماعات انتخابية في الأحياء، ● في ٨٥/٥/٤ في منزل عبد الكريم أبو راس وتحدث فيه عبد الحميد أبو عيطه وأسامة مصاروة وعبد ابو اصبع. وفي ٥/٢ عقد اجتماع نسائي في منزل خضرة أبو راس تحدثت فيه عائشة أبو راس والدكتور احمد عرالي. وفي ٥/٦ عقد اجتماع نسائي في منزل سلالة عبد القادر تحدثت فيه المضيفة والدكتور يونس جبالي. وفي ٥/٦ عقد اجتماع في حي الرأس تحدث فيه عبد الرؤوف كامل حاج يحيى وأسامة مصاروة والمحامي عبد الجواد حاج يحيى. وفي ٥/٧ عقد اجتماعان، الأول في منزل سلالة عبد القادر تحدث فيه عبد القادر حاج حسين وإسماعيل قاسم ونجيب الناشف. والثاني في منزل الدكتور أحمد عرالي تحدث فيه عبد القادر ظاهر وأسامة مصاروة وأحمد عرالي.

● جلجولية ●

وعقدت جبهة جلجولية الدمقراطية اجتماعا شعبيا حاشدا، يوم الثلاثاء ٥/٧، افتتحه وتولى عرافته درويش رابي، ثم تحدث سعيد طه، مرشح الجبهة في مجلس عمال بيتح تكفا، علاء سكرتير جبهة جلجولية، فايز عداري.

وكانت الكلمة السائدة للكاتب اميل حبيبي، رئيس تحرير «الاتحاد»، فقدم تحليلا سياسيا وافيا لآخر التطورات العالمية والمنطقية والمحلية، مشيراً الى المؤامرات التي تحاك لتصفية قضية الشعب الفلسطيني ووجوده ومؤكداً أهمية التصدي لها بوحدة صف وطنية.

ثم قدم حبيبي شرحا وافيا عن تطور الطبقة العاملة العربية في فلسطين، واختتم كلمته بالتأكيد على ضرورة «فرط» مسيحة المجالس العمالية المراخية مثلما فرطت مسيحة السلطات المحلية بعد انتزاع «الجبهة» بلدية الناصرة.

● كابول ●

وكانت جبهة كابول الدمقراطية عقدت اجتماعاً انتخابياً في منزل غازي ريان، يوم الأربعاء (٥/٨)، تحدث فيه رشيد عصفور وخالد شحادة وصليب خميس، وترأسه وتحدث فيه الكاتب محمد علي طه.

> **تهانينا الحارة**
>
> الى العروسين رعد وعابرة رحرس بمناسبة الخطوبة وعقبال الفرحة التامة
>
> عصام العرب والسيده الشيوعيه - باقه الناصرة

ڤايتسمان يجتمع، اليوم، مع بيرس لبحث ضريبة الاملاك الاقتلاعية

● شفاعمرو - لمراسل خاص - من المنتظر ان يجتمع الوزير عيزر فايتسمان، اليوم (الاحد)، برئيس الحكومة شمعون بيرس ليبحث معه شكاوى وتذمر المواطنين العرب من الهجمة الحكومية المتجددة على أراضيهم والتي تتجسد في ضريبة الاملاك الباهظة المفروضة عليهم. ويأتي هذا الاجتماع بناء على طلب من رئيس اللجنة القطرية لرؤساء السلطات المحلية العربية، رئيس بلدية شفاعمرو ابراهيم نمر حسين، الذي استنكر امام الوزير فايتسمان لدى زيارة الاخير الى شفاعمرو يوم الخميس الماضي، فرض هذه الضريبة الباهظة وعدها مصادرة غير مباشرة لاراضي المواطنين العرب الذين لن يتمكنوا من دفع ما تطالب الحكومة بدفعه من ضرائب غير معقولة.

وكان حضر الاجتماع بين فايتسمان ورئيس بلدية شفاعمرو عدد من الفلاحين المتضررين مباشرة. واطلع نمر حسين الوزير فايتسمان على قرارات لجنة المتابعة، التي اجتمعت في شفاعمرو في ٣ آيار، للبحث في هذه الضريبة الباهظة، وهي عقد مؤتمر صحفي عاجل لاطلاع الرأي العام على الاهداف التي تكمن وراء فرض هذه الضريبة وطلب عقد اجتماع سريع مع رئيس الحكومة ووزير المالية للمطالبة بتجميد تنفيذ الضريبة وتنظيم مظاهرة احتجاجية امام الكنيست وطرح الموضوع للمناقشة في الكنيست من اعضاء الكنيست الذين حضروا الاجتماع ومن ثم عقد مؤتمر شعبي عام لبحث الاجراءات اللازمة حال عدم التوصل الى حل مرض مع السلطات المسؤولة والطلب من كل السلطات المحلية العربية بحث الموضوع واستنكار الضريبة وغيرها من القرارات.

وفاة فاضل في المشهد

● المشهد - لمراسلنا - شيعت جماهير غفيرة من المشهد والقرى المجاورة، يوم الجمعة ٥/١٠، جثمان الفقيد احمد محمد كريم (أبو علي) عن عمر يناهز الثمانين عاماً.

ان اعضاء الحزب والشبيبة الشيوعية في المشهد يتقدمون بأحر التعازي الى ابناء الفقيد والى عموم آل كريم في المشهد والناصرة، راجين لهم الصبر وحسن العزاء.

وفاة طفلة من نحف في حادث مؤسف

● نحف - لمراسلنا - توفيت طفلة السيد كاظم حاج من قرية نحف البالغة من العمر سنتين ونصف السنة يوم الثلاثاء (٨٥/٥/٧) وقد عثر اهالي القرية على الفقيدة وهي غريقة في حفرة قرب منزل اهلها بعد قيامهم بحملة تفتيش عنها اثر اختفائها.

ويتقدم اعضاء الحزب والشبيبة الشيوعية في قرية نحف بحر التعازي لاهل الفقيدة راجين لهم الصبر والسلوان.

● و ● أنتبه ! ● و

■ غداً (الاثنين)، تفتح صناديق الاقتراع لانتخابات هيئات الهستدروت في الساعة السابعة صباحاً. وتغلق الصناديق كافة في الساعة العاشرة ليلاً.

وتغلق في الساعة العاشرة ليلاً، أيضاً، في الاماكن التالية ● طمرة ● سخنين ● أم الفحم ● البعنة ● باقة الغربية ● جت ● دير الاسد ● دير حنا ● الطيرة ● كابول ● كفرقرع ● كفرياسيف ● مجد الكروم ● معليا ● نحف ● عيلبون ● عرابة ● عارة ● عرعرة ● قلنسوة ● راهط ● شفاعمرو.

■ الاقتراع يجري فقط بواسطة بطاقة العضوية في الهستدروت (صندوق المرضى).

■ يحق لكل قائمة تخوض الانتخابات ان ترسل مراقباً عنها الى كل لجنة صندوق حتى وان لم يكن لها عضو في لجنة الانتخابات.

باستطاعة المراقب ان يحصل على بطاقة لأكثر من صندوق اقتراع واحد (أي يستطيع المراقبة في اكثر من صندوق واحد) - بموجب الباب السادس من أنظمة الهستدروت.

انتبه!

● على عضو لجنة الصندوق أو المراقب ان يكون عضواً في الهستدروت.

● أبناء الأعضاء، البالغون من العمر ١٦ - ١٨ عاماً يستطيعون ان يكونوا اعضاء او مراقبين في لجان الصندوق.

■ على ممثلي «الجبهة» الموفدين الى لجان الانتخابات في مجالس العمال والى لجان الانتخابات المحلية تسلم بطاقات المراقبين والاعضاء في لجان صناديق الاقتراع.

● اذا كنت ايها الناخب، تعمل بعيداً عن مكان سكناك ولا تعود، كل يوم، الى بيتك، عليك بذل أقصى جهد للوصول الى صندوق الاقتراع، في مكان سكناك ولذا لم تنجح في ذلك، تستطيع الاقتراع في أحد صناديق المارة المنتشرة في أنحاء البلاد.

■ على أعضاء لجان الانتخابات ان يحضروا مشاركتهم في جلسات لجنة الانتخابات المحلية والقطرية ساعة تسلّم نتائج الانتخابات من الصندوق كافة.

أيها الرفيق، أيها الصديق للمزيد الجهد في يوم الانتخابات الى جانب طواقم الجبهة الانتخابية في مكان سكناك.

● كتلة الجبهة الدمقراطية للسلام والمساواة

الجبهة الدمقراطية للسلام والمساواة - حيفا

● من أجل نصر جبهوي جديد في انتخابات الهستدروت

اجتماعات تنظيمية لكوادر الجبهة عشية يوم الانتخابات

نشيطو الجبهة ومؤيدوها مدعوون للمشاركة في اجتماعات الكوادر التنظيمية وتسجيل أنفسهم وسياراتهم للعمل والمساهمة في تحقيق نصر جديد للجبهة في يوم الانتخابات.

تعقد الاجتماعات اليوم، الاحد ٨٥/٥/١٢ الساعة ٧،٣٠ مساء كالتالي:

● الحي العربي: نادي الأخوة - جادة بن غوريون ٣٩

● فيصارية ووادي النسناس والأحياء الأخرى: في نادي المؤتمر: شارع مار يوحنا ٣٩.

جبهة الناصرة الدمقراطية

* اجتماع حي *

□ اليوم، الاحد ٨٥/٥/١٢ الساعة ٧،٣٠ مساءً في بيت الاخ احمد واكد في «جبل الدولة». يتكلم: النائب توفيق زياد رئيس بلدية الناصرة ● النقابي - سهيل دياب - رئيس قائمة الجبهة لمجلس عمال الناصرة ● العامل احمد واكد - مرشح الجبهة لمجلس عمال الناصرة ● يفتتح الاجتماع: نجيب القاعوم.

طلب الساعة ـ تقوية «الجبهة» في انتخابات الهستدروت

● بقلم: شاكر فريد حسن ـ مصمص، المثلث ●

تحمل كذلك هناك تمييز ضد الشبيبة العربية تعمله والطلاب الاكاديميين العرب حيث انهم لا يستطيعون الحصول الا على اعمال موسمية غير مهنية ...

وبالنسبة للعاملات لهناك تمييز ... حيث يعملن في فروع النسيج ومشاغل الخياطة والمكاتب بأجور ... تتراوح بين ٦٠٠٠٠ ـ ١٠٠٠٠ ... وحقوقهن الاجتماعية هزيلة او غير قائمة بتاتا

وهناك تمييز ازاء العمال العرب داخل الهستدروت ايضا ... اذ انه لا يوجد مجالس عمال منتخبة في معظم قرانا ومدننا العربية في المثلث والجليل والنقب وذلك بعكس المدن والمستوطنات اليهودية. كذلك هناك تمييز في خدمات صندوق المرضى (كوبات حوليم) فلا وجود للعيادات في عدد كبير من القرى العربية والعيادات القائمة تفتقر للاطباء خصوصا بالاطفال والتجهيزات والادوية كما ان قرانا العربية تفتقر الى ... بيوت للشبيبة

الدول الامبريالية عاجزة عن حل تناقضاتها وازمتها الاقتصادية السياسية التجارية المتفاقمة

● المؤتمر يفشل في التوصل الى حل بشأن ازمة التجارة الدولية الرأسمالية ● تفاقم التناقضات بين فرنسا والولايات المتحدة الامريكية حول السياسة التجارية التي يجب انتهاجها لاخماد نيران «الحرب التجارية» ● التاكتيك الياباني على ساحة السيطرة على اسواق التصريف. ● ادارة ريغن تتلقى في المؤتمر ومقرراته عدة صفعات اقتصادية وسياسية ● التحفظ من اجراءات واشنطن العدوانية ضد نيكاراغوا ومن «حرب النجوم» ●

● بقلم: احمد سعد ●

بعد ثلاثة أيام من المحادثات المكثفة أعلن في بون (المانيا الغربية) مساء ٦/٥/١٩٨٥، عن إختتام أعمال مؤتمر القمة الاقتصادي للدول الصناعية الرأسمالية السبع الكبرى (الولايات المتحدة الامريكية واليابان وفرنسا والمانيا الغربية وايطاليا وبريطانيا وكندا). وقبل أن يعلن رئيس المؤتمر، المستشار الالماني الغربي هلموت كول أمام الصحفيين ووسائل الاعلام، عن نتائج المؤتمر كانت أخبار الفشل قد تسربت بالتفصيل. وحاول كول، في تعليقه على البيان الختامي للمؤتمر إخفاء حقيقة فشل المؤتمرين في اتخاذ موقف موحد من القضايا الجوهرية التي تواجهها هذه البلدان وجميع البلدان الرأسمالية الصناعية في المجالين الاقتصادي والسياسي. كما حاول طمس حقيقة التناقضات الحادة بين محاور الامبريالية الثلاثة حول الموقف من تحديد سبل مواجهة القضايا الملحة ـ الاقتصادية والتجارية والسياسية. مثل السياسة التي يجب انتهاجها في مجال العلاقات الاقتصادية ـ التجارية بين الدول الرأسمالية الصناعية والعلاقة بين الشرق والغرب والموقف من البرنامج الاستراتيجي النووي الامريكي لغزو الفضاء المعروف باسم «حرب النجوم» وغيرها من القضايا. ففي البيان المشترك الذي قرأه كول جاء تأكيد (انظر معاريف ٥/٥/٨٥): بان دول وحكومات المؤتمرين تجدد الثقة ملحة لتأمين وتيرة نمو اقتصادي سريعة والعمل على تحقيق حد الحواجز الجمركية في مجال التجارة الدولية والتعاون في مجالات تحسين البيئة ... وان الولايات المتحدة الامريكية تطالب بتخفيض عجز الميزانية ...

نيران الحرب التجارية

صفعات سياسية لادارة ريغن

المحصلة

بلدية الناصرة ـ وزارة الصحة
اعلان الى اهالي الناصرة

استمرارا للنهج المتبع في كل سنة وللاقلال ومنع حوادث مرض شلل الاطفال ومنع اصابة اطفال كانوا قد طعموا في السابق والنتائج الخطيرة لهذا المرض قررت وزارة الصحة بالتعاون مع بلدية الناصرة القيام بحملة تطعيم لجميع الاطفال الذين بلغوا سن الشهرين وحتى سن ثلاث سنوات. لذلك ندعو جميع اهالي الناصرة لتطعيم اطفالهم ضد مرض شلل الاطفال في المراكز التالية ـ من الساعة الثامنة صباحا وحتى الثانية عشر ظهرا

● يوم الجمعة ١٧/٥/٨٥

١ ـ مركز رعاية الام والطفل في حي العمارة قرب مجيدية

٢ ـ مدرسة حي بير الامير

٣ ـ مدرسة بير ابو الجيش ـ حي القاخورة

٤ ـ نادي حي شيكون العمال العربية

٥ ـ مدرسة حي المسلخ جبل حردة

● يوم الجمعة ٢٤/٥/٨٥

١ ـ مدرسة حي الحرش ١ ـ بناية السيد وليد ابو احمد

٢ ـ مركز رعاية الام والطفل ـ الحي الشرقي ملك السيد كريم ابو ربيع

٣ ـ مركز رعاية الام والطفل ـ حي الصفافرة ـ ملك السيد عبدالله ابو سمرة.

٤ ـ مركز رعاية الام والطفل ـ حي الكروم ملك السيد محمود سويطي.

يرجى من جميع الامهات احضار اطفالهن الى اقرب مركز في اليومين المذكورين مع احضار دفاتر التطعيم

وزارة الصحة ـ بلدية الناصرة

... القطري للطلاب الجامعيين العرب
... بخصوص صندوق القدس للمنح

... منح من صندوق القدس في واشنطن لكل

... على النموذج في الجامعات من قبل اعضاء ... على العنوان المدوّن أدناه

... عشر فرع اليهم يشري ان الاتحاد ... مكسب جديد وهو تعميم المنح على طلاب السنة ... الطلاب الثانويات المسجلين الحصول على النموذج ... النماذج بشكل جماعي اذا امكن لتسهيل مهمة

... للسنة الدراسية ٨٥/٨٦ وذلك بزيادة عدد ... الدراسية التي تحصل دارسيها على المنح، وعليه تلفت نظر

... المستندات عن طريق الاتحاد القطري

الاتحاد القطري للطلاب

الجامعيين العرب ـ حيفا

ص.ب. ٤٥٦٦٠

رياضة

يوم رياضي حافل في مجد الكروم

● مجد الكروم – من وحيد صغير – لبّى طلاب المدارس في مجد الكروم نداء المجلس المحلي في القرية للمشاركة في يوم رياضي حافل جرى في الرابع من ايار الحالي، وحضر اليوم عدد كبير من اهالي القرية لتشجيع اولادهم.

افتتح المهرجان السيد نجيب صغير، مركز الرياضة في القريه بكلمة عن العوائق التي تحول دون النهوض لدى في الناحية الرياضية تلاه السيد سمير حطيب، مركز اللجنه الرياضيه في المجلس ونائب رئيس المجلس المحلي لحث الاهل على دعم النشاطات الرياضية ثم تحدث المفتش عن اهدي منبير الى اهمية مثل هذه النشاطات.

وكان مسك الختام كلمة رئيس مجلس مجدالكروم المحلي احمد منيح مؤكداً واجب رعاية مثل هذه الاعمال والمهرجانات واهداف عميد العمل من اجل صيانة مكاسبنا وقطع كلامه المفتش سكندر نحاس لدعلى حضور مدرسة الشاغور الثانوية الشاملة عن علامة الوراقيه السيون مجهولا.

ثم اعلنت موسيقى الافتتاح العمي للمهرجان وقدمت حركات الفرقة رياضية البديعة للفرقة بقيادة مدرب الفريق عبد الوهاب سرحان ساعده المعلمان عمرة خلايلة وأمنة بريكي، ثم بدأت مسابقات الركض والقفز العالي والقفز العريض.

وفيما يلي أسماء الفائزين الثلاثة الاوائل في كل سباق

● (٦٠) م للصفين الخامس والسادس [بنات]: هالة سبع، لبنى زرقاوي، عفاف بدران.

● (٦٠) م للصفين الخامس والسادس [بنون]: ريد ابريس، وائل حريكة، نصري كيوان.

● (٦٠) م للصفين الثالث والرابع [بنون]: خالد سبع، ناصر بياضي، وسام ابوب.

● (١٠٠) م للصفين ١١ و١٢ [بنون]: سامي كريس، عزيز مناع، مريد سعدي.

● (١٠٠) م للصفين ١١ و١٢ [بنات]: حفيظة خلايلة، فاطمة خلايلة، جميلة الشيخ محمد.

● (٢٠٠) م للصفين الخامس والسادس [بنون]: وائد عيسى، نصري كيوان، نصير كيوان.

● (٢٠٠) م للصفين الخامس والسادس [بنات]: كاملة خلايلة، هالة سبع، جلاء ارحات.

● (٤٠٠) م للصفين التاسع والعاشر [بنات]: سجاح بريكي، نادية سرحان، نائلة عثمان.

● (٤٠٠) م للصفين التاسع والعاشر [بنون]: ياسين كيوان، عماد سرحان.

● (٤٠٠) م للصفين ١١ و١٢ [بنات]: لبنى ارحات، هالة بكري، فاطمة سرحان.

● (٤٠٠) م للصفين ١١ و١٢ [بنون]: عزيز مناع، سامي سريس، خليل عساف.

● (٨٠٠) م للصفين التاسع والعاشر [بنات]: وجيهه دباب، شاديه سلامة، مريم بشر.

● قفز عال [اعدادية]: وجيهة ذباب، فريد خلايلة، فاطمة خلايلة.

● قفز عريض [اعدادية]: ختام الشيخ محمد، ميموره خلايلة، زينات سرحان.

● قفز عريض للثالث والرابع [بنون]: اشرف صغير، محمد كيوان، شاهين شاهين.

● قفز عريض للثالث والرابع [بنات]: شهرزاد خلايلة، منال سلامة.

● قفز عال للثالث والرابع [بنون]: معتز منصور، رياد ماصر، ماصر ذياب.

● قفز عال للثالث والرابع [بنات]: منال سلامه، شهرزاد خلايلة، سهير عثمان.

● قفز عال للخامس والسادس [بنون]: منير كيوان، صبحي مناع، اشرف صغير.

● قفز عال للخامس والسادس [بنات]: خلاص سرحان، صفاء صحراوي، برلة سرحان.

● قفز عريض للخامس والسادس [بنون]: منير كيوان، نصري كيوان، وليد عيسى.

● قفز عريض للخامس والسادس [بنات]: وئام سرحان، نزلة سرحان.

● قفز عال للتاسع والعاشر [بنون]: بلال ارحات، معتصم خلايلة، بهاء كريم.

● قفز عال لبنات الاعدادية: هناء مناع، دورين جابر، ايمان كيوان.

● قفز عريض للثانويين [بنون]: عزيز مناع، نزيه أسدي، محمود تيتي.

● قفز عريض للثانويين [بنات]: حفيظة خلايلة، فاطمة خلايلة، فاطمة سرحان.

● مسابقة ركض بالاكياس للثالث والرابع [بنات]: سامية حمدان، لسهان مناع، ايمان مناع.

● مسابقة ركض بالاكياس للثالث والرابع [بنون]: ابهاد ذيب، اشرف صغير، سامر شعبان.

هذا واختتم المهرجان بمباراة لكرة القدم بين منتخب المعلمين وبين فريق الاهلي بمجدالكروم انتهت بالتعادل ١:١ ثم وزعت الميداليات على جميع الفائزين.

□ اليوم، الاحد

لقاء لنجوم الكرة في الناصرة

● من مكتب «الاتحاد» في الناصرة – تنظم مدرسة الاعدادية «ب» في الناصرة في الساعة ثالثة من بعد ظهر اليوم لقاء وديا بكرة القدم المصغرة يشارك فيه عدد من نجوم كرة القدم المعروفين وذلك في قاعة «متناس» في «الشيرت عينيم».

ويأتي هذا النشاط ضمن النشاطات الاجتماعية للمدرسة وسيرصد ريعه لدعم صف المكفوفين الاعدادي الوحيد في الناصرة

وأبدى النجوم التالية اسماؤهم استعدادهم للمشاركة في اللقاء، رامي رمي وموشي سيناي وشالوم ليفي والي زان (مكابي حيفا، ورفعت ترك (هبوعيل القدس، وغرمي نصار هبوعيل حيفا) وشفيق فريل (مكابي بيتح تكفا) وجيه سباق (مكابي شفاعمرو) واحمد رعيني وجابر ابو احمد (مكابي ..... الناصرة) وجميل رعاترة (شباب ناصرة) وشالوم ووكيان.

المصارع كيڤين ڤون اريك يزور البلاد

حيفا – خاص بـ «الاتحاد الرياضي» – علمنا من شركة «بهت» – تنظيم استعراضات للسينما ايضا جماعة ڤون اريك، ان المصارع المعروف كيڤين ڤون اريك سيحل ضيفا على الشركة في الحادي والعشرين من الشهر الجاري ويكث في البلاد مدة اربعة ايام.

ويقضي كيڤين يومه الاول في تل ابيب حيث يزور استاد جاد الياهو حيث سيلعب مع شلبيه وعدد من المصارعين في شهر اب القادم ثم يزور لتقل مدانه حيث سيلتقي المصارعين خلال مكوثهم في البلاد ثم يزور معهد اللياقة البدنية – ايخانيه في رمات غان لفحص المعدات التدريبية.

وفي اثناء وجوده في تل ابيب يلتقي كيڤين «صوت اسرائيل» بالعربية والتلفزيون الاسرائيلي بالعربية مقابلتين خاصتين ثم يتجول في شارع ديزنغوف بعدها يسافر الى طبريا.

وفي اليوم الثالث (٨٥/٥/٢٣) يقوم كيڤين بزيارة الى مدينه الناصره وعدد من قرى الجليل الغربي ثم يمكث في نهريا حيث حصلت شركة «شتراوس» على حق تسويق منتوجات حليب تحمل اسم اللاعب وصورته. ثم يتجول في حيفا ويزور دالية الكرمل وعسفيا حيث يلتقي المعجبين ويلتقط الصور معهم ويقضي ليلته الاخيرة في البلاد في فندق مدانه الكرمل.

ويعود كيڤين الى تل ابيب يوم الجمعة (٨٥/٥/٢٤) حيث يقضي يوما كاملا على شواطئ البحر – يجري معه «صوت اسرائيل» بالعربيه مقابل اخرى. وفي صبيحة اليوم التالي يغادر البلاد عائدا الى الولايات المتحدة.

وتم ترتيب موعد اجراء مقابلة خاصة بـ «الاتحاد الرياضي» مع كيڤين ڤون اريك ستنشر تفاصيلها في احد الاعداد القادمة.

● كيڤين ڤون اريك

تاج البطولة لم ينقذ فريق برشلونة من أزماته المادية !

● لم ينقذ تاج البطولة الاسبانية الذي فاز به فريق برشلونة هذا الموسم الفريق من أزماته المادية في اعقاب انخفاض عدد المتفرجين في مبارياته البيتية .

وعلى الرغم من النجاح الرائع الذي سجله الفريق الاسباني هذا العام واندفاعته السريعة نحو تاج البطولة يتبين ان معدل المتفرجين لمباراة الفريق البيتيه انخفض بـ... عشرين ألف متفرج ، ففي حين كان المعدل في نهاية الموسم الفائت ١٠٢,٠٣٩ متفرجا فان معدل المتفرجين هذا الموسم انخفض الى ٨٣ ألف متفرج !

ومما لا شك فيه ان سبب انخفاض عدد المتفرجين هو دييغو مارادونا الذي لعب للفريق الاسباني في العامين الماضيين. وبالرغم عن انه لم يحقق المرجو منه من اداء رائع فان الفريق تمتع بحضور اكبر عدد من المتفرجين لمبارياته البيتية ليسجل بذلك رقما قياسيا عالميا

ويعزو المراقبون الرياضيون مسألة هبوط عدد المتفرجين للمباريات اجمالاً في اسبانيا الى النتائج السلبية التي سجلها المنتخب الاسباني في نهائيات ١٩٨٢ والى الخلافات المستمرة بين لاعبي الفرق وادارتها مما أدى الى اعلان الاضراب اكثر من مرة

وتشير الارقام الى ان (٩٨) ألف متفرج حضروا لقاء برشلونة البيتي مع فريق اشبيليا وحضر لقاء برشلونة – بتيس خمسة وسبعين ألف متفرج ولكن خيبة الأمل الكبيرة كانت في لقاء برشلونة – ريال سرقوسا وحضره عشرون ألف متفرج فقط وهو رقم قياسي سلبي لم يشهد فريق برشلونة مثيلاً له منذ (٢٣) عاماً !

□ مباريات السبت القادم – ٨٥/٥/١٨ □

● الاسبوع التاسع والعشرون ●

● في الدرجة الممتازة ●

ب. القدس – م. بيتح تكفا 1:صفر
ب. تل ابيب – م. حيفا 1:صفر
هـ. حيفا – م. يافا 2:1
هـ. تل ابيب – هكواح 1:1
م. نتانيا – بئر السبع 1:1
م. يافا – هـ. القدس 1:صفر
هـ. بيتح تكفا – شمشون صفر:1
كفار سابا – م. تل ابيب صفر:صفر

● في الدرجة القطرية ●

ب. حيفا – بن يهودا 2:1
مرمورك – طبريا 3:1
كريات شمونة – جيهلر صفر:2
يهود – الخضيرة 1:صفر
رمات هشرون – اشكلون 1:صفر
هـ. رمات غان – هـ. القدس صفر:1
ب. الرملة – هـ. شعرايم 2:1
ريشون – حولون 2:1

هـ. طبريا – شباب عكا 2:2
بيالله – شباب طمرة 5:1
ابو سنان – اكسال 3:2
م. عكا – ب. طبريا 2:2
كفر سميع – معلوت 2:1

● الاسبوع الاخير ●

● في الدرجة الثانية ●

[المنطقة الشمالية أ]

حتسور – المكر 1:صفر
الميكيم – مجد الكروم صفر:صفر

[المنطقة الشمالية ب]

ام الفحم – المجدل 1:صفر
ج. كفار سابا – يكنعام 2:صفر
باقة الغربية – بيت الجزر 1:صفر
عسفيا – ج. اولنا 3:2
الطيبة – الدالية 2 2
تحتخيل – سولم 2 1
ج. حيفر – كفر قرع صفر:صفر

[المنطقة الجنوبية أ]

كفار سابا – نافيه عولاي صفر:صفر
اور يهودا – كفسوسيم 2:3
هـ. هرتسليا – هـ. جيورا 1:2
كفر القسم – ش. عزراع صفر:2
كفار شلم – جلجولية 1:2
رمات هشرون – هـ. هرتسليا صفر:صفر
الطيرة – الرملة 1:صفر

الرقم الوارد في يسار الجدول يشير الى نتيجة لقاء الفريقين في جولة الذهاب.

☼ اخبار عالمية.. اخبار عالمية.. ☼

بطولة ثانية لبوردو

● ضمن فريق بوردو لنفسه يوم الثلاثاء الماضي الفوز ببطولة دوري فرنسا لكرة القدم لهذا الموسم بعد ان فاز على فريق ستراسبورغ بثلاثة اهداف مقابل هدفين سجل بتسوني وجيريز ولاكومب اهداف الفوز وهكذا اصبح فارق النقاط بين بوردو في المرتبة الاولى وبين نانت في المرتبة الثانيه ست نقاط مع بقاء ثلاث مباريات حتى نهاية الدوري وهذه هي البطولة الثانيه على التوالي لفريق بوردو

ووصل مجاح فريق بوردو حتى الان الى نسبة ٨٠٪ اذ فاز بـ ٥٦ نقطه في المباريات الـ (٣٥) التي لعبها حتى الان

ريال مدريد – ڤيديوتاون ٣:صفر!

فاجأ فريق ريال مدريد الاسباني فريق ڤيديوتون الهنغاري في عقر داره وهزمه بالنتيجه ٣:صفر في المباراة الاولى بين الفريقين للفوز بكأس الوفاء. سجل غونزالس – مايكل وكارلوس ستيليان وحوانيت اهداف الفوز امام ٢٠١ الف متفرج.

وتجري لقاء الاياب بين الفريقين في الثاني والعشرين من الشهر الحالي في مدريد

النار تلتهم صور بيليه!

● التهمت النيران صباح الاحد الماضي اكثر من (١٥) الف صوره للاسطوره الكرويه بيليه دأب على جمعها مصوّر برازيلي خلال (٢٢) عاما..!

وقد استعمل المصور قسما من الصور التي جمعها في الكتاب الذي نشره مؤخرا «عهد بيليه» وعقب هذا المصور على الحادثه قائلا: «لا يمكن

(كتبت لجنة الطرور انه ليس عريرا شخصيا الى صنيع مادة ذات اهمية تاريخية بانهه)

ساوتهول – لاعب الموسم في انجلترا

● اختير نويل ساوتهول حارس مرمى فريق افرتون افضل لاعب في انجلترا للموسم الكروي ١٩٨٤ – ١٩٨٥ وذلك في استفتاء بين مراسلي الصحف الرياضيه في انجلترا.

ووقع الاختيار على ساوثهول بفضل مساهمته الكبيره في فوز فريقه ببطولة الدوري في انجلترا لهذا الموسم ووقع منتخب ويلز في قمة لائحة المجموعة الاوروبيه السابعه في تصفيات المباريات التمهيديه للفوز بكأس العالم.

وهذه هي المرة الاولى منذ سبع سنوات يفوز فيها لاعب من فريق افرتون بهذا اللقب ارفيع

مارادونا وباساريلا يعودان الى الارجنتين

● لعب دييغو مارادونا ودانييل باساريلا يوم الخميس الماضي في صفوف منتخب الارجنتين الذي اجرى مباراة حبية مع منتخب باراغواي وذلك بعد ان عادا يوم الثلاثاء الماضي الى بوينس ايرس قادمين من ايطاليا حيث يلعبان لفريقي نابولي وفيورنتينا

وغادر اللاعبان الارجنتينيان ايطاليا عائدين الى مسقط رأسيهما على الرغم من قرار اتحاد كرة القدم الايطالي بعدم السماح للاعبين الاجانب في الفرق الايطاليه بترك فرقهم قبل نهاية الموسم الكروي الحالي في الثاني والعشرين من هذا الشهر

وهكذا لبى مارادونا وباساريلا طلب اتحاد الكرة الارجنتيني بالعودة الى الارجنتين والانخراط في صفوف المنتخب الذي يستعد لخوض المباريات التمهيدية للفوز بكأس العالم خاصه بعد هزيمته امام البرازيل بهدف مقابل هدفين.

الاطباء العرب نموذج للانسانية

● بقلم: مفيد صيداوي ●

كان من الممكن ان تنتهي المباراة بين فريق هبوعيل برطعة ورأس العين بشكل طبيعي او عادي، وربما ببعض الشتائم البذيئة من بعض المتعصبين لكن المباراة التي جرت في ملعب كفر قرع في السبت ليت الا ان تنتهي بحدث انساني لا يمكن المرور عنه هكذا، بل اضطرت صحيفة «معريب» يوم (٨٥/٤/٢٨) الى الاشارة له وتحت عنوان «تواضع اطباء عرب انقذوا حارس مرمى رأس العين»

تلك هي المباراة التي انتهت بنتيجة (٣ – ١) لصالح برطعة وحصل بحدث انساني قام به ثلاثة اطباء عرب من ابناء كفر قرع هم عصام قرعي والاخوان توفيق ورفيق مصالحة واللاعب موعد كيها هبوعيل برطعه، الذين انقذوا اللاعب الى مراحي من الموت الزؤام.

وقد التقيت على اثر حادث الطبيب رفيق مصالحة احد المشتركين في عملية الانقاذ لأنقل لقراء «الاتحاد» بعض تفاصيل الحادث.

● د. رفيق، كيف حدث هذا الحادث ؟

كنت في عيادتي، واستدعيت من قبل المتفرجين وجمهور ايضه وحالا ذهبت وهنالك التقينا ثلاثة اطباء انا ورفيق مصالحة اخي وعصام قرعي.

● كيف كانت حالة حارس مرمى رأس العين ؟ وماذا فعلتم ؟

لقد وقع لي على الارض في اثناء اللعب وفقد الوعي وفقد السيطرة على اللسان بعده دائنى والسنق مجرى التنفس وكاد يختنق وهنالك وجدت اللاعب مرعد كيها من برطعه وقد فتح لسان اللاعب وشده بعصب تحميره دون منع اللسان من خلال مجرى التنفس عاد وقد وجدت في مجرى التنفس افرازات راسه وبمجموعة كثافات من الدم التي كانت في مجرى التنفس وعملت بداله باخراج هذه الافرازات واجريت عملية التنفس الاصطناعي وعملية الانعاش حتى عاد الوعي. واعيدت له قدرة السيطرة على حركة اللسان.

بعد خروجه من حالة الخطر نقلناه بسيارة الشرطة التي كانت في الملعب وجرى اتصال لاسلكي بالاسعاف الاولي حيث التقينا بالقرب من كركور وهنالك جرى نقله بواسطة تسوس في داخل تقم مباشرة مع القوى لعملية التنفس

● ماذا كان رد الفعل لدى الجمهور والمسؤولين ؟

كانت هناك دهشة من السرعة والاهتمام... وجميع قدموا لنا جزيل الشكر وطلبوا العناوين من الاطباء الذين شاركوا في الانقاذ وحينما طلبوا تقديم اتصالا بالاجرة! ولكننا عملنا رغم انه حر وقلت هم حرفيا ان حياة الانسان لا تقدر بالنقود

● ما رأيك بردود الفعل لدى الجمهور اليهودي بالمرافق ؟؟

كان واضحا للجميع ان الجمهور اليهودي لم يكن متوقعا ان يكون الاهتمام بهذا الشكل ولا من القدرة المهنية للاطباء العرب في داخل قرية عربية مثل كفر قرع.

وأخيرا شكرا الدكتور توفيق وطلبنا لحسين سكر لزملائه واعتزاز قراء «الاتحاد» رياضي ونصيب كله بهذا السلوك الانساني المشرف!

أول غيث احتفالات ام الفحم بالارتقاء (المرتقب) الى الدرجة الاولى !

في الدرجة الثانية ... في الدرجة ... في الدرجة ...

كفر قرع تلبّي النداء: «نحن هنا»!

● لبى فريق هبوعيل كفرقرع نداء الاستغاثة الذي صاح به فريق ام الفحم فسجل امس نصرا هاما على فريق عليه كفارسابا المنافس للفريق الفحماوي للارتقاء الى الدرجة الاولى وهو نصر هام لفريق القرعاوي في محاولته الهروب من انداع الملعب.

وحقق الفريق الفحماوي تعادلاً هاماً في الدقائق الاخيرة للمباراة، مع فريق يكنعام ليتقدم بذلك على الفريق المنافس من كفارسابا بنقطة هامة.

وفي المنطقة الشمالية (أ) صعد فريق بيتار نهريا الى مستوى فرق الدرجة الاولى بعد فوزه على فريق كفرسميع الذي هبط الى الدرجة الثالثة. وخسر فريق شباب طمرة مباراته البيتية امام ابو سنان (صفر:٣) وتوقفت في الدقيقة (٨٧) [وسنتطرق الى المباراة واحداثها في العدد القادم من «الاتحاد» الرياضي].

ونورد فيما يلي وصفاً لاهم مباراتين للفرق العربية في الدرجة الثانية «طلال»

* كفرقرع - كفارسابا ٣:١ *

■ من هاشم مصالحة

● سجل لكفرقرع سامي ابو فنة (٣٠ و ٨٠) وغانم مصاروة (٢٦).
● ملعب كفرقرع - ٦٠٠٠ متفرج
● الحكم دافيد بنحاس (عفار)

في مباراة عالية من ناحية مستوى الاداء وسط تشجيع الآلاف نصفهم من ام الفحم ادى فريق كفرقرع مع انتصارات هذا الموسم قد ينقذه من ورطة الهبوط الى الدرجة الثالثة. وقد يشهد ملعب كفرقرع هذا الموسم مثيلا للعرض الذي ظهره لاعبو كفرقرع.

صمم مضيفون على تسجيل الفوز منذ بدء اللقاء فهاجم مرمى كفارسابا منذ دقائقه الاولى. في الدقيقة (٢٠) بدأ سامي ابو فنة تقدمه لتلقي تمريرة وسدد بين مدافعي كفارسابا وخطف الكرة مسجلا هدفا مهما وسط هتافات الجماهير الغفيرة.

استمرت هجمات كفرقرع وفي الدقيقة (٢٦) تخطى سامي ابو فنة زميله غانم مصاروة كرة رائعة فسددها غانم صاروخية مسجلا الهدف الثاني لكفرقرع. عندها استعان الضيوف وهاجموا مرمى كفرقرع بقيادة اللاعب المخضرم الذي حاول تسجيل هدف في الدقيقة (٣٣) من ضربة جزاء مباشرة من (٢٥)م. وانتهى الشوط الاول بتقدم كفرقرع بهدفين مقابل هدف واحد.

نزل فريق كفرقرع الى الملعب بعد استراحة ما بين الشوطين وهو عازم على تعزيز النصر وواصل هجماته على مرمى كفارسابا بهدف تسجيل هدف ثالث وكان له ما اراد ففي الدقيقة (٤٠) اهدر سامي ابو فنة فرصة جيدة عندما سدد الكرة الى العارضة وفي الدقيقة (٨٠) وصلت الكرة الى سامي ابو فنة بعد رمية من رميه عشائية فسدد الكرة الى الشباك و ٣:١ فوزى للملعب بعاصفة من التصفيق والهتاف.

ويذكر ان ادارة فريق كفرقرع استبدلت مدربها بالمدرب يعقوب بن هاروش الذي اعطى الفريق روح المثابرة المطلوبة في مباراة امس المصيرية.

لعب فريق كفرقرع بالتركيب التالي: مسيم عسلي (٦)، عبد مصاروة (٧)، سمير ابو حطيل (٦)، محمود حسين (٨)، عبد الكريم ابو فنة (٧)، رشيد عثامنة (٥)، جميل غازي (٧)، سامي ابو فنة (٨)، غانم مصاروة (٨)، هشام يحيى (٨)، ياسر مصاروة (٧)، توفيق محاميد (٦).

* يكنعام - ام الفحم ١:١ *

■ من يونس جبارين

● سجل لام الفحم غانم محمد
● ملعب المجيدل - ٢٠٠٠ متفرج
● الحكم الشالوم كوهين
● اللاعب الممتاز شكري محمد وغانم محمد

اعزائي القراء انقل اليكم هذا التقرير وسط احتفالات صاخبة رائعة شهدتها شوارع المدينة ويشارك فيها الآلاف من ابناء المدينة بعد ان تبين ان نقطة التعادل التي احرزها الفريق الفحماوي على فريق يكنعام وحكم المباراة ادت به الى احتلال المرتبة الاولى بانتظار اخر مباراة له السبت القادم مع المجيدل في ام الفحم.

بدات المباراة وكل طرف يجس نبض الآخر في الدقيقة السابعة اشار الحكم وبشكل غريب واستمرار الى النقطة البيضاء عن بعد (١١)م لصالح الفريق المضيف، بحجة حدوث عرقلة لاعب من الفريق في منطقة جزاء ام الفحم وانبرت الضربة الى هدف اول ليكنعام.

دك الفحماويون مرمى يكنعام مرات عديدة ومتتالية واهدر مروان طلال فرصة تسجيل التعادل وكذلك زميله قاسم وفي الدقيقة (٦٠) سدد مفيد حسين ضربة جزاء مباشرة من (٢٥)م مرت فوق العارضة.

في الدقيقة (٧٥) دخل علي ناجي بديلا لعلي سليم وفي اللحظة نفسها جاء خبر تقدم كفرقرع على كفارسابا فدب الحماس في نفوس الفحماويين وارادوا تسجيل التعادل فحاصروا مضيفيهم في منطقة جزائهم، وكان القرار الحكيم الذي اتخذه المدرب محمد صبيح بادخال اللاعب - المهندس غانم محمد مكان مصطفى (الدقيقة ٧٨) ثم وفي الدقيقة (٨٧) تمريرات بين مفيد وسعيد وغانم فسجل الاخير هدف التعادل. وربما أثمن هدف وانتهى اللقاء بالتعادل ١:١

وسارت السيارات عائدة الى ام الفحم وهي تحمل الفي فحماوي رقصوا لاعبيهم في مداخل المدينة وطافوا جم شوارعها وسط زغاريد النساء اللاتي احتشدن على الشرفات ووزعن الحلوى والورود على اللاعبين.

لعب فريق ام الفحم بالتركيب التالي: محمد منور (٧)، محمود سليم (٥)، يوسف محمد (٧)، مفيد عوض (٦)، شكري محمد (٧)، محمد مصطفى (٦)، سعيد طاهر (٦)، مفيد حسين (٦)، قاسم محمد (٧)، مصطفى عبد الرحمن (٦)، [غانم محمد]، مروان طلال (٦).

* نتائج المباريات في الدرجة الثانية *

الاسبوع الـ ٢٥

● المنطقة الشمالية أ ●

شباب طمرة - ابوسنان	صفر:٣
(توقفت المباراة في الدقيقة ٨٧)	
ب. نهريا - كفرسميع	٣:صفر
معلوت - منصور	١:٢
الكسال - م. عكا	١:١
(توقفت المباراة في الدقيقة ٤٥)	
شباب عكا - بيالك	٣:صفر
مجدالكروم - هـ. نهريا	٣:٤
المكر - اليكيم	١:١

● المنطقة الشمالية ب ●

يكنعام - ام الفحم	١:١
كفرقرع - كفارسابا	١:٣
سوم - ج. جيفر	صفر:صفر
د. بيه الكرمل - نحليئيل	١:صفر
عصفيا - الطيبة	٢:١
ب. اليحزر - عسفيا	٣:٣
مجيدل - باقة الغربية	١:٣

● المنطقة الجنوبية أ ●

الرملة - كفارسابا	٣:٣
هـ. هرتسليا - الطيرة	١:صفر
جلجولية - رمات هشرون	٢:١
شيكون هزراح - كفرشلم	١:٢
م. يهود - كفرقاسم	٢:٢
كتمونيم - م. هرسليا	٢:صفر
كليه غولان - اور يهودا	صفر:٢

في الدرجة الممتازة ... في الدرجة القطرية

ترك مصمم على العودة الى الدرجة الممتازة

● اللاعب الدولي رفعت ترك «الدهن في العتاق» ●

● حيفا - لمحرر «الاتحاد» الرياضي - قاد نجم الكرة الدولي رفعت ترك فريقه، هبوعيل القدس الى تسجيل نصر لامع على فريق بيتار الرملة (٦:صفر) ليحتل مجددا المرتبة الثالثة التي تؤدي الى الارتقاء الى الدرجة القطرية.

سجل تاشاع الهدف الأول فتلاه ترك بثلاثة أهداف نظيفة ومتتالية ثم أضاف ديان واسباغ هدفين.

وفي ملعب ... احتفل مؤيدو فريق بني يهودا بعودة فريقهم الى مصاف الفرق الممتازة بعد أن سجل نصرا بيتيا لامعا على فريق حولون بأربعة أهداف مقابل هدف واحد.

وفي مرموريك أجلت الاحتفالات بارتقاء شعرايم الى الدرجة الممتازة بعد أن قابلة فريق القاع من ريشون لصيون بفوز خارجي بهدفين للاشيء سجلهما غباي وشالوم.

وخسر فريق رمات هشرون مباراته الخارجية أمام هبوعيل الخضيرة بهدف مقابل هدفين. سجل شيرا وكوهين هدفي الفوز وسجل بيلا الهدف الوحيد لرمات هشرون.

وسجلت النتائج التالية في باقي المباريات:

اشكلون - رمات غان	١:٢
عيمك - يهود	١:صفر
طبريا - كريات شمونة	٧:صفر
ب. حيفا - مرموريك	١:١

وتظهر اللائحة على النحو التالي:

١	بني يهودا	٤٥:٢٢	٥٧
٢	شعرايم	٤٣:٢٤	٥٥
٣	هـ. القدس	١١:٣٦	٥٠
٤	رمات هشرون	١٩:٣٦	٥٠
٥	الخضيرة	٣٠:٣٦	٤٣
٦	حولون	٣١:٣٦	٣٩
٧	يهود	٣١:٣٣	٣٧
٨	طبريا	٣٥:٤٠	٣٦
٩	عيمك	٣١:٢٨	٣٤
١٠	مرموريك	٤١:٣٣	٣٤
١١	رمات غان	٤٠:٣٦	٣٤
١٢	الرملة	٣٥:٣٣	٣٣
١٣	ريشون لتسيون	٣٤:٣٥	٢٩
١٤	اشكلون	٣٤:٢٩	٢٨
١٥	بيـ. حيفا	٣٨:٣٣	٢٧
١٦	كريات شمونة	٥٧:١٤	١٤

ارتقاء هبوعيل عكا الى القطرية!

● عكا - لمراسلنا - احتفل مؤيدو فريق هبوعيل عكا أمس، بارتقاء الفريق الى الدرجة القطرية بعد أن سجل فوزا لامعا في مباراة الاختبار الثانية، على منافسه من المنطقة الجنوبية الزروس حولون بالنتيجة ٢:صفر.

امتازت المباراة بمستوى اداء طيب عرضه الفريقان. وسجل سيسم ادري الهدف الأول لعكا في الدقيقة (٥٦) تلاه شمعون عاكنين بهدف ثان وجميل في الدقيقة (٧٢).

ويذكر أن المباراة الأولى بين الفريقين التي جرت يوم السبت الماضي، أسفرت عن فوز حولون بهدفين مقابل هدف واحد وهذا يعني أن الفريق العكي عاد الى الدرجة القطرية بفضل هدف واحد.

□ الدوري الانجليزي

سندرلاند وستوك الى الدرجة الثانية!

● لندن - انهت آمال عشاق الكرة الانجليزية أمس الى قاع لائحة دوري الأضواء ولمة لائحة الدرجة الثانية وذلك بعد أن ضمن فريق افرتون فوزه ببطولة دوري الأضواء في انجلترا.

وعلى أثر نتائج المباريات أمس تبين أن فريقي ستوك وسندرلاند هبطا الى الدرجة الثانية بينما يدور الصراع بين ست فرق على مقاطعة الهبوط الثالثة.

بالمقابل ارتقت فرق اوكسفورد وبيرمنغهام ومانشستر سيتي الى دوري الأضواء.

في الدرجة الممتازة ... في الدرجة ...

تصادوق ملك حيفا ...

* نتائج المباريات:

م. بتاح - م. حيفا	صفر:١
م. تل ابيب - بيـ. تل ابيب	١:١
شمشون - كفارسابا	١:١
هـ. اللد - هـ. بيتح تكفا	صفر:٢
بئر السبع - يافا	١:١
م. بيتح تكفا - م. نتانيا	٢:٢
عكراج - بيـ. القدس	صفر:١
هـ. حيفا - هـ. تل ابيب	٢:صفر

●● قبل الادارة م بتاح بعد اعصاب مؤيدي فريقي مكابي حيفا وبيتار القدس لا تزال متوترة تنافس شديد وتجاح فرق المراتب لفريقي القمة من جهة اخرى رافق هبوعيل اللد حاسر كأس الدولة فريق عكراج رمات عن الى الدرجة القطرية في الوقت نفسه الذي ينتظر فريق بئر السبع مصير مماثل.

الدقيقة (٢٦) لمباريات الاسبوع الثامن والعشرين في الدوري الممتاز الفرصة كبيرا في استاد رمات غان حيث سجل الماسترو اوري ململيان الهدف الثالث لفريقه المقدسي بينما ساد الصمت اجواء ملعب بتاح حيث انتهت النتيجة في لقاء حيفا - بتاح الى صفر:صفر وعاد معدل الفريقين في عدد النقاط وسرت اربع دقائق واعمى التشوش نصادوق مالكا عن هدف الفوز لفريقه اخيلاوي ارها الى هدف هذا، اموس، ليحافظ بذلك على نقص مقطتين عن فرق القدس، في المرتبة الثانية.

امتازت المباراة بسيطرة العصبية على لاعبي حيفا فقد مستوى ادائهم بينما لم يفلح هاكين في استغلال فرصة رائعة للتهديف عندما انفرد بالحارس رابي ولكنه فقد سيطرته على الكرة. حكم المباراة فرويد امام ٤٠٠٠ متفرج انتم منهم من القدس!

وفي استاد «ريفنة» سجل بيتار القدس نصرا خارجيا كبيرا على فريق عكراج العائد الى الدرجة القطرية باربعة اهداف مقابل لا شيء. سجل سامي مالكا الهدف الاول في الدقيقة (٢٦) ثم سجل اوري ململيان، نجم المباراة، الهدف الثاني (الدقيقة ٤٨) تلاه ارحانا بهدف ثالث الى الدقيقة ٧١) وهذا هو هدفه الخامس عشر هذا الموسم وعاد ململيان ليسجل الهدف الرابع والاخير (الدقيقة ٨٦). حكم المباراة حاييم ليكوفيتش امام (٢٠٠٠) متفرج.

وللاسبوع الثاني على التوالي سجل فريق هبوعيل بيتح تكفا نصرا له اهمية خاصة على الفريق الخاسر ففي الاسبوع الماضي ادى الى سحور فريق بئر السبع في القاع واعلن أميل الشار نهائيا على محاولات فريق هبوعيل اللد البقاء في الدرجة الممتازة فهزمه بهدفين نظيفين سجلهما بر ليفين ونير الون في المباراة التي جرت في اللد امام ٥٠٠ متفرج وبتحكيم لينجي شرير.

وعلى ملعب بئر السبع ترك لاعبو الفريق المحلي ملعبهم مطأطئي الرأس بعد ان خسروا نقطتين ثمينتين امام فريق مكابي يافا في صراع البقاء الذي جرى بينهما وانتهى بالتعادل ١:١ سجل روبن غباي هدف السبع مبكرا في الدقيقة (١٩) وعادل ابو عزيز النتيجة في الدقيقة ٧١.

ولكن يظهر ان الهدف لن ينقذ الفريق الجنوبي من الهبوط الى الدرجة القطرية، حكم المباراة يعقوب شلبير امام خمسة الاف متفرج.

والتعس فريق بيتار تل ابيب نقطة ثمينة في لقائه الخارجي مع مكابي تل ابيب (١:١) وتمكن بذلك فرصة هروبه من القاع. سجل بن شيطريت هدف السبق لمكابي في الدقيقة (٢١)، ولكن بارون كوهين تمكن من تسجيل هدف التعادل في الدقيقة (٧٢). جرت المباراة في استاد «بلومفيلد» وحكمها حرقاوي تسفي امام (٢٥٠٠) متفرج.

وعلى الملعب نفسه وامام جمهور مشابه من حيث العدد انتهى لقاء شمشون - كفارسابا بالتعادل ١:١ سجل ليبيع الهدف الاول لكفارسابا من ضربة جزاء من (١١)م في الدقيقة (٧٠) ثم سجل اربيف هدف التعادل بعد دقيقة واحدة. حكم اللقاء دوبنشت.

وفي كريات حاييم سجل فريق هبوعيل حيفا نصرا جميلا على فريق هبوعيل تل ابيب بثلاثة أهداف نظيفة. سجل عديدا هدفين (٤٤ و ٨٣) واضاف مالكا الهدف الثالث. حضر المباراة ٢٥٠٠ متفرج وحكمها يوشوع لوي.

وفي استاد بيتح تكفا ثأر فريق مكابي نتانيا من مضيفه، مكابي بيتح تكفا وهزمه في بيته بثلاثة اهداف مقابل هدفين. سجل اودي فوكس هدف السبق لبيتح تكفا (الدقيقة الثانية) وسجل بيال مناحيم التعادل (الدقيقة القادمة. واستمر الاداء الرائع من الطرفين وسجل مناحيم الهدف الثاني ثم سجل عوده الفس هدف التعادل. وعاد مناحيم ليسجل هدف النصر حضر المباراة ١٠٠٠ متفرج وحكمها يسحاق بن يستحاق.

* نتائج سبورتوتو *

١	٢
٢	×
٣	×
٤	٢
٥	×
٦	٢
٧	٢
٨	١
٩	١
١٠	١
١١	١
١٢	١
١٣	١

* لائحة الدرجة الممتازة *

[بعد الاسبوع الـ ٢٨]

الفريق	فوز	تعادل	خسارة	الاهداف له عليه	نقاط
١ مـ. حيفا	١٨	٥	٥	١٩:٤٩	٥٩
٢ بـ. القدس	١٦	٩	٣	٢٥:٤٠	٥٧
٣ مـ. بيتح تكفا	١٣	٩	٦	٢٧:٤٣	٤٨
٤ شمشون	١٢	١٠	٦	١٨:٢٧	٤٦
٥ هـ. بيتح تكفا	١٠	٩	٩	٢٩:٢٨	٣٩
٦ مـ. تل ابيب	٨	١٤	٦	٢٣:٣٣	٣٨
٧ هـ. حيفا	٩	١١	٨	٢٥:٢٦	٣٨
٨ مـ. نتانيا	٨	١١	٩	٣٩:٤٤	٣٥
٩ كفار سابا	٦	١٥	٧	٢٧:٢٥	٣٣
١٠ مـ. يافا	٧	١٢	٩	٣٤:٣٠	٣٣
١١ هـ. تل ابيب	٧	١١	١٠	٣٠:٣٤	٣٣
١٢ بـ. تل ابيب	٧	١٠	١١	٣٦:٣٧	٣١
١٣ مـ. يافا	٧	٩	١٢	٢٨:٣٧	٣٠
١٤ بئر السبع	٥	١١	١٢	٣٠:٢٣	٢٦
١٥ هـ. اللد	٥	٨	١٥	٤٣:١٤	٢٣
١٦ عكراج	٢	١٣	١٣	٤٤:١٨	١٩

لاعب الدفاع يهاجم ويسجل

● سجل الدولي ديهانكو، لاعب خط الدفاع في فريق «دينامو كييف» في المباريات السبع التي جرت في اطار بطولة الاتحاد السوفييتي للعام ١٩٨٥ اربعة اهداف كما سجل هدفين في عداد المنتخب السوفييتي في المباراتين ضد فريقي النمسا وسويسرا.

قال ديهانكو: «ان الاهم في نصب لاعب خط الدفاع حسب رأيي، هو عنصر المباغتة والاحساس بالطاقة ولذلك احاول في هذا المجال ان العب بشكل مفاجئ. في الماضي كنت اتقدم بالكرة ثم ارسل تمريرة الى امتداد مرمى الفريق الخصم اما الآن فاسعى الى الانتقال الى وسط منطقة المرمى وكثيرا ما يشكل ذلك مفاجأة غير متوقعة بالنسبة للاعب الدفاع في الفريق الخصم.

الفرق العربية في الدرجة الاولى - بالارقام!

● انهت فرق مكابي شفاعمرو وطمرة واخاء الناصرة مع نهاية الموسم الكروي ٨٤ - ٨٥ المرتبات الخامسة والسادسة والسابعة وهي مرتبات مشرّفة خاصة لفريق طمرة الذي لعب اول موسم له في الدرجة الاولى وفريق مكابي اخاء الناصرة الذي لعب اول موسم له في الدرجة الاولى وفريق مكابي اخاء الناصرة الذي لعب في صفوفه عدد من اللاعبين المحليين (اكتسبوا خبرة اللعب في هذه الدرجة تحضيرا للمواسم القادمة.

ونشير نتائج المباريات التي لعبتها الفرق العربية فيما بينها الى احتلال فريق شفاعمرو المرتبة الاولى. وهذه هي النتائج:

● مـ. شفاعمرو - شباب الناصرة	١:٢ و ١:٣
● مـ. شفاعمرو - مـ. طمرة	صفر:١ و ١:٣
● مـ. شفاعمرو - اخاء الناصرة	١:صفر و ١:١
● مـ. طمرة - اخاء الناصرة	٢:صفر و ٢:٢
● مـ. طمرة - شباب الناصرة	٢:صفر و ٢:٥
● اخاء الناصرة - شباب الناصرة	٢:صفر و ١:٣

وتظهر اللائحة بناء على هذه النتائج كما يلي:

١. مـ. شفاعمرو (٦)	٥:٩	٩
٢. مـ. طمرة (٦)	٨:١٢	٨
٣. الاخاء (٦)	٧:٩	٧
٤. الشباب (٦)	١٥:٥	صفر

وعلى صعيد التهديف ظهرت خصوبة خط الهجوم الطمراوي الذي سجل خمسين (٥٠) هدفا ليأتي بذلك في المرتبة الرابعة من حيث قوة خط الهجوم. وسجل لاعبو طمرة الثلاثة اكثر من نصف الكمية (٣٦ هدفا).

وسجل عوزي كرهين اكثر من ثلث كمية الاهداف لفريقه الشفاعمري بينما سجل صبحي بلال عشرة اهداف لصالح فريقه شباب الناصرة بالرغم من عدم اشتراكه في عدد كبير من المباريات اما جابر ابو احمد فسجل سبعة اهداف وكان الهداف الاول لفريقه.

وفيما يلي قائمة باسماء مسجلي الاهداف للفرق العربية الاربع:

● مـ. شفاعمرو (٤٢ هدفا):
عوزي كرهين (١٥)؛ ابيه سليلق (٨)؛ ابراهيم خوري (٥)؛ سمير عيسى (٤)؛ قسطين عيدو (٣)؛ احمد ابو الفول (٢)؛ سامر نفاع (٢)؛ صبحي يوسفين (١)؛ كايد غازي (١)؛ مرقص نايا (١).

● مـ. طمرة (٥٠ هدفا)
عدنان هيام (١٢)؛ رؤوف هيام (١١)؛ عمر شحادة (٧)؛ وحيد ياسين (٣)؛ خضل عالقة (٣)؛ سعيد هيام (٣)؛ رفيق عوض (٣)؛ عوني حماد (٢)؛ طه ابو الهيجاء (١)؛ نبيل سبيت (١)؛ رجب ابو رومي (١)؛ شحادة حطيب (١)؛ عزام ابو رومي (١)؛ هدف ذاتي.

● اخاء الناصرة (٣٤ هدفا):
جابر ابو احمد (٧)؛ محمد زعبي (٥)؛ علي ابو حمد (٥)؛ عبد زرعيني (٤)؛ علي ابو احمد (٣)؛ عادل عاع (٣)؛ علي عودة (٣)؛ مروان زرعيني (٢)؛ محمد عوعد (٢)؛ مجيد سليمان (١)؛ عدنا عودة (١)

شباب الناصرة (٣٧ هدفا):
صبحي بلال (١٠)؛ بير مالكا (٦)؛ ناصر ابو احمد (٣)؛ انور مسلمي (٣)؛ حاتم زعبي (٣)؛ فرحان رائد (٦)؛ حسام مرجيه (١)؛ مازن عياد (٦)؛ سامي بلحيس (١)؛ عدنان ابو حمد (١)؛
(المحرر «الاتحاد» الرياضي)

* لوائح الدرجة الثانية *

● المنطقة الشمالية (أ) ●

١	ب. نهريا*	١١:٥٠	٤٠
٢	شباب طمرة*	٢٨:٦٢	٣٩
٣	اليكيم	٢٢:٤٣	٣٧
٤	م. عكا*	٣٠:٤٣	٢٨
٥	معلوت*	٣٣:٣٦	٢٥
٦	منصور	٤٤:٣٢	٢٥
٧	بيالك	٢٤:٣٦	٢٣
٨	شباب عكا	٣٣:٣٩	٢٢
٩	هـ. نهريا	٤٨:٣٦	٢١
١٠	مجدالكروم	٤٤:٣٩	٢١
١١	ابوسنان	٣٥:٣٩	١٩
١٢	الكسال*	٢٨:٢٨	١٩
١٣	المكر	٤٥:٣٠	١٨
١٤	كفرسميع	٤٠:٢١	١٥

● المنطقة الشمالية (ب) ●

١	ام الفحم	٢٥:٤٠	٣٤
٢	كفارسابا	٣٩:٤١	٣٣
٣	النالية	٢٢:٣٥	٣٣
٤	عسفيا	٣١:٣٤	٣١
٥	بيت اليحزر	٢٨:٣٧	٢٤
٦	باقة الغربية	٣٤:٣٥	٢٥
٧	ج. اوليا	٣٧:٣٦	٢٤
٨	نحليئيل	٢٨:٣٩	٢٣
٩	يكنعام	٣٠:٣٩	٢٣
١٠	المجيدل	٣٩:٣٣	٢٣
١١	سوم	٤٤:٣٩	٢٣
١٢	الطيبة	٤٧:٢٨	٢٢
١٣	كفرقرع	٣٠:٣٤	٢١
١٤	ج. حيفر	٤١:٢٢	١٣

● المنطقة الجنوبية (أ) ●

١	اور يهودا	١٨:٤٧	٤٠
٢	شيكون هزراح	٢٣:٥٣	٤٠
٣	الرملة*	٣١:٣٩	٣٢
٤	الطيرة	٣٦:٤٩	٣٠
٥	جلجولية*	٣٨:٤٨	٢٨
٦	رمات هشرون	٣٩:٤٣	٢٣
٧	كفارشلم	٣٩:٤٨	٢٢
٨	هـ. هرتسليا	٣٩:٢٨	٢٠
٩	كفيه يهودا	٤٦:٣٦	٢٠
١٠	كتمونيم	٤٨:٣٢	٢٠
١١	كفرقاسم	٣٤:٣٩	١٩
١٢	هرسليا	٣٠:٣١	١٩
١٣	بيـ. كفارسابا	٣٥:٢١	١٨
١٤	كليه غولان	٥٨:١٤	١٦

* ناقص مباراة

يا عمال العالم اتحدوا

الاتحاد

الصفحة ٦ — الأحد ١٣ أيار ١٩٨٤

الفنان الفلسطيني غسان مطر في حديث خاص لـ«الاتحاد»

شعبنا يملك في داخله قوة جبارة

* أتمنى أن أمثل شخصية الانسان الفلسطيني يوم ينتصر *

● حاورته : شوقية عروق ـ الناصرة ●

● سؤال : في العام ١٩٤٨ رحلتم عن يافا، ماذا حصل بعد ذلك ؟

□ غسان مطر : في العام ١٩٤٨ تم الرحيل عن يافا الى اللد ثم الى السلط. وبقينا هناك عدة اسابيع ثم رحلنا الى شمال لبنان حيث أقمنا في المخيمات ـ المخيم هو الوطن الثاني ـ للعطلة ـ وبدأت دراستي في كلية التربية والتعليم الاسلامي حتى انهيت المرحلة الثانوية

●● البداية الفنية : في العام ١٩٥٩ بدأت ـ مذيعا في الاذاعة والتلفزيون اللبنانيين ثم اتجهت الى التمثيل، وأول دور قمت به هو دور «العادل» عمر بن الخطاب.

●● السينما : في أوائل الستينات قمت بتمثيل عدة افلام، منها «موعد في بيروت» و«الجبابرة» و«السبيل ٩٩» على طراز جيمس بوند

● سؤال : قيام منظمة التحرير الفلسطينية، ثم حرب ٦٧، هل كانا سببا في تغيير مسار حياتك الفنية ؟

□ غسان مطر : نعم، وخصوصا بعد العام ٦٧، حيث انطلقت في الدخول في دائرة الالتزام الوطني النضالي. مثلت فيلم «كلنا فدائيون» القصة من تأليفي. هذا الفيلم راح ضحيته عشرون فدائيا. اذ انفجرت أنبوبة غاز في الاستوديو ثم فيلم «الثائر الفلسطيني» القصة والسيناريو والحوار والانتاج لي

● سؤال : شاهدت لك عدة اعمال مع مخرجين وممثلين مصريين. هل كانت بهدف «الشهرة»، لأني لم أر اي دور قمت به تمت الى القضية بصلة ؟

□ غسان مطر : اعترف انها كانت للانتشار بمجرد تفريغ. خصوصا السينما اللبنانية كانت تدور في دائرة لزجة من التفاهة، ومؤسسة السينما الفلسطينية كانت في بدايتها. لكن قمت بادوار جيدة، منها فيلم «الشياه» للمخرج حسام الدين مصطفى. ولقد قمت بدور شقيق النبي في «الرسالة»، الى جانب الفنانة سميرة أحمد، وكانت حصيلة هذا التمريغ ٣٣ فيلما

● سؤال : في العام ١٩٧٤ حصل فيلم، قمت فيه بدور البطولة، على جائزة قرطاج. هل تحكي لي عندنا عن هذا الفيلم ؟

□ غسان مطر : الفيلم اسمه «مطلوب رجل واحد» ـ انتاج شركة الفنانين السوريين، واخراج جورج نصر وهو لبناني. يحكي عن مرتزق الذي طرد السكان، فقد قررت الرية باستقبالته فتمكن بقوة رجاله والسلاح الذي يملكه من ان يطرد سكان القرية ولكن يتصدى لهم فارس [اسمه] ويبدأ الصراع

● سؤال : اندلاع الحرب اللبنانية هل غيرت من مسار خطواتك ؟

□ غسان مطر : بالطبع لكن كانت فترة توقف فقد كان دوري مع شعبي، في المخيمات وفي الشوارع كان علينا المواجهة. وفي العام ٧٧ عملت فيلم «تل الزعتر» وهو فيلم تسجيلي انتاج مؤسسة السينما الفلسطينية.

● سؤال : بعد ١٩٧٧ رأينا لك عدة مسلسلات ؟

□ غسان مطر : ليس هروباً من الوضع ولكن شعوري بأن الانطلاق هو الهدف، الا ان قضيتنا يجب ان تصل الى اكبر قدر من الناس مثلك، فمسلسل مع القرصان مع شكري سرحان وعبدالله غيث، وفيلم «العقاب» مع شكري سرحان وحالة ثروت، و«على التوالي» عن موسى بن شاكر عالم الفلك (٦٠ حلقة) و«مغامرة الشرطة» و«عالقة الأخيرة» مع سميحة كامل

● سؤال : في كتاب لمعين بسيسو يذكر انك، طوال ايام الحصار، كنت الانسان المتحرك طوال الوقت ؟

□ غسان مطر : الأخ معين بسيسو ومحمود درويش وأنا، كنا في نفس البيت، وبقينا، خلال الحصار الرهيب، ٩٠ يوماً معاً. عملي أيام الحصار هو إذاعة نشرات الأخبار والقصائد الثورية. وأول ما اذيعت القصيدة المشهورة «رسالة الى جندي اسرائيلي»، أذعتها بصوتي. أيام الحصار كان الالتقاء. والحصار كان اسطورة. شعبنا يملك في داخله قوة جبارة والذي عاش ايام الحصار يعلم معنى هذه القوة

● سؤال : على ما اظن بقيت في بيروت بعد خروج المقاتلين ؟

□ غسان مطر : بعد ذلك خرجنا، انا ومعين، بطريقة غريبة، وبطولية.

● سؤال : رأيك في السينما الفلسطينية ؟

□ غسان مطر : السينما الفلسطينية لم تتحول الى سينما روائية. انها ما زالت سينما تسجيلية، وثائقية. والفيلم الفلسطيني لم يصنع بعد

● سؤال : الدور الذي تتمنى ان تؤديه ؟

□ غسان مطر : شخصية الانسان الفلسطيني يوم ينتصر

● سؤال : هل رأيت محمد بكري في فيلم «حنه ـ كـ» ؟

□ غسان مطر : الممثل محمد بكري في دوره مع لي الفيلم ـ ككل لم يعجبني. عرفت مؤخرا ان له فيلما رائعا «من وراء القضبان»

● سؤال : هل هناك مخرج عمد الصورة والقصة الفلسطينية بوجهها الصحيح ؟

□ غسان مطر : لا. اقترب توفيق صالح في فيلم «المخدوعون» ولكن حتى الآن لا

● سؤال : رأيت فيلم «الذاكرة الخصبة» ؟

□ غسان مطر : آه، ميشيل خليفي، هذا الانسان الذي عجن مشاعري وحولها الى حقول تنبض بالسوق لمقاتلة تلك الأم التي رفضت ان تبيع أرضها. فيلم يقدم صورة التحدي والقوة

● سؤال : كلما تتحدث يرد اسم جيفارا على لسانك. لماذا ؟

□ غسان مطر : جيفارا الحلم. هو في السابعة عشرة. ولد ليلة مقتل الثائر جيفارا. كنت معيماً في التلفزيون وجاءنا خبر مقتل جيفارا في نفس الوقت عندما ولد ابني. فقلت الليلة قتل جيفارا ولكن ولد ابني جيفارا. شاب يحمل الحماس والأمل والثورة الى درجة انه في ايام الحصار خجلت من نفسي عندما كان يساعد بتوفير الماء والغذاء للمقاتلين. كنت أقول : هذا الطفل يساعد بساعديه بينما انا بصوتي فقط. جيفارا بالنسبة لي، الاستمرار. احيانا يقول : يجوز ان اموت ولم يتحقق الحلم بعد. لكن حتماً جيفارا سيكمل الطريق هو ورفاقه

● سؤال : اجد ان جيفارا باخذ حصة الأسد من المحبة

□ غسان مطر : لا. مريم انسانة رائعة ولدت في حرب تشرين ١٩٧٣. دائما تقول لي عندما تزوج ستحب غسان مطر المقاتل لا الفنان. ومنى تهتم بالتراث وميساء ولدت خلال حصار بيروت. لم أرها الا قبل شهرين

● سؤال : هل تقرأ لأدباء فلسطينيين ممن بقوا في الوطن ؟

□ غسان مطر : اقرأ كل شيء يصلني من طرفكم. لقد عشت في كل شبر من الأرض المحتلة من خلال حكايات امي وابي ومن خلال احاديث اللاجئين في المخيمات. وكانت فترة حصار بيروت ذاكرة ورؤية استطعت امتصاصها من خلال صديقي محمود درويش ومعين بسيسو

● سؤال : لماذا لا تعترض عندما يقولون الفنان اللبناني ؟

□ غسان مطر : في جميع مقابلاتي كنت أقول : انا غسان، الفنان الفلسطيني. ولكن هناك بعض الناس يعتقدون بأني لبناني ولا أستطيع الاعتراض طوال الوقت

● سؤال : اعمالك الجديدة ؟

□ غسان مطر : عملت عدة مسلسلات «ابن عمارة» ـ للمخرج احمد الطنطاوي و«الأزهر الشريف» و«قصص من القرآن» و«عرس الأندلس» و«غريب يا ولدي» عن شاب فلسطيني يعيش في مصر. بعد ٣ اشهر سيبدأ التصوير في قصة «سميح القاسم «الصورة الأخيرة في الالبوم»» فيلم عن صمود بيروت. وكان المخرج ـ جمال حمار ـ قد صور ٢٤ ساعة، على التحضير، الحصار وسيستخدمه في الفيلم المذكور

فيلم «الجسر والقرية» ـ قصة وسيناريو وحوار الاستاذ سليم ابو الخير الفلسطيني من القصة القريبة من خلال حكايات الناس العاديين وطريقة تعامل اسرائيل معهم على الجسر ومعاونة شخص القرية الفلسطينية. وفيلم عن دلال المغربي. صورة بسيطة عن بنت ولدت مغنية في يافا ولكن رجعت اليها

● سؤال : اهتمامات غسان مطر الآن ؟

□ غسان مطر : الاهتمام الأن موجه للتراث الفلسطيني، من ناحية الاغنية والملابس والموسيقى والرقصات والاعراس. كل شيء يتصل الى التراث الفلسطيني. وأنا في طور تأسيس للمسرح الوطني الفلسطيني.

***

بعد أسبوع من إجراء هذا الحوار .. قتل الابن جيفارا والزوجة سيرين في بيروت ؛ أما البنات فقد نجون من الحادث بأعجوبة. السؤال الذي اود ان اطرحه عليه، الآن : هل جرب جيفارا مات حلمه. ام ما زال الحلم كبيرا لدرجة احتواء احزاننا وجعلها طريقا هادفا ؟

□ غسان مطر فنان فلسطيني، جعل القضية الفلسطينية عنوانا لرحلة فنه. ورغم صعوبة الطريق وشوك المشوار استطاع ان يكون امينا تميز بالصدق الوطني والالتزام الثوري. وقد تجلى التزامه في أدوار كثيرة صوب دخان الجذور يتجه الحوار : القلب مثقل وعصافير الكلمات تنقر سماء الغربة والتاريخ والألم

● البطاقة العائلية، باختصار :

□ الاسم : غسان مطر.

سنة الولادة : ١٩٤٠.

□ مكان الولادة : يافا ـ حي المنشية

□ عدد الاخوة : عشرة صبيان وسبع بنات.

□ الحالة الاجتماعية : متزوج اسمها شيرين، لبنانية.

□ الأولاد : جيفارا ومريم ومنى وميساء

● غسان مطر : تمنى ان يمثل شخصية الانسان الفلسطيني يوم ينتصر ●

قالوا في الشعر والشعراء !

***

● إن من الشعر لحكمة.

(حديث شريف)

***

● رووا اولادكم الشعر تعذب ألسنتهم

(عمر بن الخطاب)

***

● الشعر علم العرب وديوانهم فتعلموه

(ابن عباس)

****

● الشعر لغة الخيال يبعث الروح في العدم فيسري فيه الحياة

(ابيرون)

***

● قيل لابن المقفع لم لا تقول الشعر ؟

فقال : الذي أرضاه لا يجيئني، والذي يجيئني لا ارضاه

***

● الشعر موسيقى الألفاظ والموسيقى ألفاظ النغم

(فولتير)

***

● الشعراء مراء الكلام يقصرون طويله ويطولون قصيره

(الخوارزمي)

***

● الشعر سور البلاغة ومعدن البراعة ومجال الجنان ومسرح البيان

(أحمد بن [illegible])

***

● الشعراء رية محالس

(مأمون)

***

● الشعر عاطفة دينية، او فكرة متولدة أو خاطرة عميقة، سكبت في قالب موزون للكلام والنغمة

(امي)

عادل امام فوق البركان

●● أخيرا استطاع سمير عبد العظيم ان يجمع بين عادل امام وسمير غانم في فيلم واحد «رمضان فوق البركان» وتشاركهما البطولة الفنانة شاهين التي شاركت من قبل عادل امام فيلم «المشبوه» الفيلم يخرجه احمد السبعاوي وتدور كل الاحداث داخل استديو مصر... المشهد الوحيد الذي كان سيصور في الخارج رفض عادل امام تصويره في المكان الطبيعي وهو من خلال حي شعبي وحضية مياه شعبية في حارة.

وخوفا من زحام الجمهور في الحارة، تم بناء خلفية ديكور داخل الاستديو

قضية في احضان أم

●● يجري حاليا تصوير فيلم «قضية بين احضان أم» بطولة حسين رياض، شويكار، سماح انور، هشام سليم، والفيلم من انتاج واخراج مجدي حافظ، قصة صبحي ندا

يدور الفيلم حول قصة صحفية متزوجة بمحام مشهور، وأثر عملها على بيتها وأولادها، ورغبة الأسرة في ان تبقى في البيت.

كلمات متقاطعة

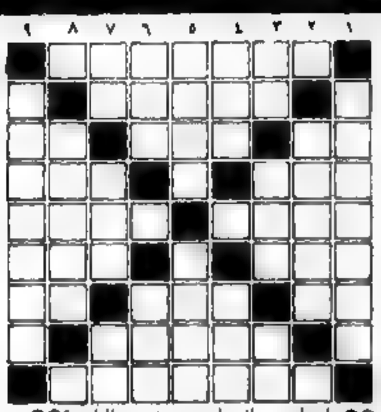

○● إعداد : رائد ابو سهيل ـ الناصرة ●○

الكلمات الأفقية

١) شاعر شهد له السيف والرمح والقرطاس والقلم

٢) النبات

٣) النبي ـ عكس سلم ـ للتعريف

٤) عكس دخل ـ اروي (معكوسة ومجزومة)

٥) خلاب (معكوسة) ـ يضرب به المثل بالصبر

٦) من الحبوب (معكوسة) ـ يشير (معكوسة)

٧) ثلثا باع ـ زمن ـ ضمير متصل

٨) وفاء

٩) ادبية نصراوية

الكلمات العمودية

١) شاعرة عربية اشتهرت بالرثاء

٢) مصنع

٣) لب ـ عكس شبع ـ للسؤال

٤) سرور ـ خلاف بالاثره

٥) كثر ـ كرسي

٦) حل العقل ـ حرف + معظم الاثاث

٧) قهوة ـ الضرب ليلى ـ منع

٨) سد الريشي مشهور

٩) الأولاد

●○ حل لغز العدد الماضي ○●

الكلمات الأفقية

١) سميح ـ الرث

٢) وارسو + الهر

٣) رمح + رد + دمي + او

٤) اغني ـ عود

٥) امن ـ امي ـ لي

٦) صور ـ ريح

٧) دب ـ كرم + به

٨) ماهر + لين + [illegible]

٩) شحرور + اب ـ له

١٠) فرح + طلسكي

الكلمات العمودية

١) سوريا ـ دمشق

٢) هام ـ مصباح + و

٣) سرطان + ر ـ هرم

٤) عسره ـ ر + هو

٥) ود ـ ـ كارل

٦) أ + [illegible] ايس

٧) علم ـ ـ + س

٨) رجع [illegible]

٩) وردت ـ سهال + او

١٠) ودجته ـ هي

جيفارا

أبحث بين الكلام عن حروف العزاء

عن أبجدية الرثاء

لأن رائحة العطر، الدم ؛

لقد وصلت حضن الشروق

***

بعزيمة الطرقات كان يفتح خارطة الجرح

ويقول بافتخار هنا يافا، هنا مدينة أبي العائد غسان

جيفارا، ما الفرح الثمن

الذي تدفعه ثمنا للحلم

***

لم تعد لمسات كفك

طيوراً تلثم السحب

وقصوراً خضراء للفرس

وجنات مريم، منى، ميساء،

لم تعد جديلة البرق، الحصار،

وأرض الفد، وجديلة الصبر

وحامل المشاعل الذي يقلق البدء

***

مضى القطار

وهبطت للأرض المجهدة

لكن سنأتي ذات صباح فوق صهوة الزمان

تتسخ في شوارع الغزاة

تصبح من القباب الكبار

وعن النضال الدماء

***

غسان .. ان تأخر جيفارا

وأوشك الليل في السقوط

في مسار السوء

هناك فجر أبدي

طبيع بالضياء

● شوقية عروق ●

(اهداء الى الفنان الفلسطيني غسان مطر الذي استشهد ابنه جيفارا وزوجته في بيروت، مؤخراً)

روائع الأولاد الع

الصيف والنجمة

● حكاية بقلم سيرغي كوربانوف ●

كان يا ما كان. كان هناك صبي وكانت عنده رغبات كثيرة. كان يريد أحياناً ان يكبر بأسرع ما يمكن واحياناً ان يصبح أقوى مخلوق في الكون وأحياناً ثالثة كان يحلم بالأسفار البعيدة ..

كانت امه تضحك وتقول :

ـ عندك رغبات كثيرة بحيث لا يستطيع كل ساحر ان يحققها لك

وكان الصبي يسأل :

ـ وهل سيحقق لي ولو رغبة واحدة ؟ لتجيبه الأم

ـ لا يمكن ان تحقق لك رغبتك الا نجمة ساقطة من السماء. ولكن من اجل هذا يجب ان تكون صبوراً جداً لأن النجوم لا تسقط من السماء الا نادراً.

فرح الطفل.

ولكن ليس أسهل من هذا

ويه انه كان يحب امه كثيراً سأل :

ـ ماذا ارجو النجمة من اجلك ؟

قالت الأم

ـ كن يا بني انساناً طيباً، هذه هي امنيتي الوحيدة.

جاء المساء، وظهرت النجوم في السماء ولكن لم تسقط واحدة منها. وجاء مساء آخر ثم ثالث .. ولم تسقط أية نجمة. ولكن الصبي كان صبوراً فكان دائماً قبل ان يذهب للنوم ينظر الى السماء وينتظر النجمة التي ستحقق له رغبته.

ومرة سقطت من قبة السماء نجمة زرقاء كبيرة ساطعة وهوت عند قدمي الطفل مثيرة من حوله شرارات زرقاء.

وسأل الصبي

ـ هل حقاً تستطيعين ان تحققي لي رغبتي ؟ فأجابت النجمة بحزن :

ـ نعم .. ولكني عندما احققها لك سأنطفئ في الحال.

وأشفق الصبي على النجمة الزرقاء الجميلة وقال لها

ـ لا تنطفئي أرجوك، وعودي الى اخواتك النجمات

ـ شكراً لك ايها الصبي الطيب ! ـ هتفت النجمة الزرقاء بذلك وصعدت.

تعجب الصبي، «ان النجمة قالت اني طيب مع اني لم اطلب منها ان تحقق رغبة أمي». وبدأ يبحث في السماء عن النجمة الزرقاء لكي يسألها عن ذلك، ولكن السماء كانت واسعة، وفيها كثير من النجوم بحيث لا يمكن العثور على مطلوبه.

وعندئذ قال الصبي لنفسه : جيد احسن اني تركتها تذهب. فلو ان كل رغبة اطلقت لما بقيت نجوم في السماء ولأصبحت سوداء. واذا كانت هذه الكثرة من النجوم تلمع في السماء فهذا يعني ان في الأرض كثيراً من الناس الطيبين.

الاتحاد

المحرر المسؤول : توفيق طوبي

●

مكاتب التحرير والادارة :
شارع الحريري ٩، حيفا
هاتف ٥١١٢٩٦/٧ ـ ٠٤

عنوان المراسلات :
ص.ب. ١٠٤ حيفا ـ ٣١٠٠٠

مطابع :
شارع الوادي ٤٣، حيفا هاتف ٩٧١٤٥٧ ـ ٠٤

ابن المعتز — أولئك قومي

مرتفعات الجليل

إنذار

... لما انقضت المئة سنة بعد عهد بن علي رُسله الى خراسان فارسموا بها غرساً، وابو مسلم القيّم عليهم، وثارت الفتنة في خراسان بين المضرية واليمانية، فتمكن ابو مسلم وفرّق رسله في كور خراسان يدعو الناس الى آل الرسول، فأجابوه. ونصر بن سيار عامل خراسان من هشام بن عبدالملك، فكان يكتب الى هشام يخبرهم، ويمضي كتبه الى ابن هبيرة صاحب العراق لينفذها الى أمير المؤمنين في دمشق، فكان يحبسها ولا ينفذها لئلا يقوم لنصر بن سيار قائمة عند الخليفة.

وكان في ابن هبيرة حسد وعداوة. فلما طال ذلك على نصر بن سيار ولم يأته جواب من هشام، كتب كتاباً وأنفذه الى الخليفة على غير طريق ابن هبيرة، ضمّنه هذه الأبيات

أرى خلل الرماد وميض جمرٍ	ويوشك ان يكون له ضرامُ
فإن النار بالعودين تذكى	وإن الحرب أولها الكلامُ
فإن لم تطفئوها تجنِ حرباً	مشمرة يشيب لها الغلامُ
وقلت من التعجب ليت شعري	أأيقاظ أمية أم نيامُ ؟
فإن كانوا لحينهم نياماً	فقل : قوموا، فقد حان القيامُ
ففرّي عن رحالك ثم قولي :	على الاسلام والعرب السلامُ

فكتب اليه هشام ان احسم ذلك الثؤلول الذي نجم عندكم. فقال نصر : وكيف نحسمه !

(العقد الفريد)

(١) وجدت هذه الأبيات بصيغ مختلفة على ان مضمونها لم يتغير.

يا عمال العالم اتحدوا

الاتحاد

جريدة يومية

• الاثنين ١٣ أيار ١٩٨٥، الموافق ٢٣ شعبان ١٤٠٥ هـ •
• العدد ٤١/٣٠٥ • ٦ صفحات • الثمن: ٣٠٠ شيكل •
Vol. 305/41 – 13.5.1985 – Price: 300 Shekel

"אל-אתיחאד"
AL-ITTIHAD
מחיר 300 שקלים

معركة «الجبهة» هي من أجل الخبز والعمل والمساواة والسلام

كلمة الاتحاد

اليوم ..

□ اليوم، الاثنين ١٣ أيار ١٩٨٥، هو يوم الانتخابات النقابية العامة (الهستدروت) في اسرائيل – من السابعة صباحاً حتى العاشرة مساء. اننا ندعو جمهور العمال والموظفين والمعلمين والطلبه وذوي المهن الحرة وعائلاتهم وكافة اعضاء الهستدروت الى النزول الى صناديق الاقتراع والى التصويت لحرف الجبهة «و»، تعبيراً عن سخطهم الساطع على سياسة المعراخ والليكود ومن لف لفها وتعبيراً عن الثقة بالقدرة على انتزاع المستقبل النير.

لم تزد نسبة الناخبين، في انتخابات الهستدروت العام ١٩٨١، عن ٦٠،٣٦ بالمئة من مجموع اصحاب حق الاقتراع. أما في الناحية العربية فتجاوزت ٦٠ بالمئة ويخشى قادة الهستدروت المراخيون («عمل» و«مبام») ان يزداد انخفاض هذه النسبة بين العمال اليهود الذين فقدوا الثقة بالمعراخ وبالليكود وبسائر الاحزاب الصهيونية ولكنهم لم يهتدوا – بعد – الى البديل، الى الجبهة.

أما في الناحية العربية، حيث نجح الكادحون العرب في تأسيس بديلهم، الجبهة، فان قادة المعراخ («عمل» و«مبام») يستشرسون في تثبيط عزائم الكادحين العرب، بالضغط الاقتصادي تارة وبسفاهات «المتكدميت» التي لم يفلتوها الا للسب والشتم السوقي على هذا البديل الوحيد، الامل الوحيد – الجبهة ويتباهى قادة «المتكدميت»، علماً بأن لا هدف لهم من وراء هذه الانتخابات سوى اضعاف الجبهة. فان عجزوا عن ذلك فهدفهم هو الحيلولة دون جماهير شعبنا الكادح واحراز انتصارات جديدة وعلى رأسها استعادة مجلس عمال الناصرة وعين ماهل.

ولذلك ندعو جماهير اعضاء الهستدروت الواعين، اليهود والعرب، الى ممارسة حقهم النقابي الديمقراطي ورفع نسبة الناخبين خصوصاً بين الناخبين العرب وخصوصاً في الاماكن التي تجري فيها الانتخابات لمجالس العمال وعلى رأسها بلد العمال العريق: الناصرة واختها البكر، عين ماهل.

في انتخابات الهستدروت، في العام ١٩٨١، حصلت كتلة الجبهة (قطرياً) على المركز الثالث (٣،٥٨٪)، ولم يكن قبلها سوى المعراخ (٦١،٩٨٪) والليكود (٢٦،٣٥٪). أما بقية القوائم فلم تصل الى نسبة ٢٪ التي هي نسبة الحسم المطلوبة.

اما في مجلس عمال الناصرة وعين ماهل فقد نالت الجبهة ٣٧٪ من الاصوات والمعراخ ٥٥٪ وكانت نسبة الناخبين ٦٤ بالمئة. اننا على يقين بأن «الفرصة التاريخية» قائمة الان لاستعادة مجلس عمال الناصرة وعين ماهل، اذا استطاع عمال البلدين رفع نسبة الناخبين الى ما فوق ٧٥ بالمئة.

اننا ندعو الى الذهاب الى صناديق الاقتراع برؤوس مرفوعة والى فرض هيبة الطبقة العاملة على يوم الانتخابات في كل مكان.

ولننتصر، كعادتنا، نصراً يسر الصديق ويغيظ العدا

(«الاتحاد»)

● طوبي (في حيفا): جماهير طبقتنا التي تربت على الكرامة والوعي ستعرف كيف تتجاوز السلطة واعوانها ● فروع «الجبهة» تتم استعداداتها للانتخابات ●

● حيفا – لمراسلنا – أتمت فروع «الجبهة» في مختلف أنحاء البلاد استعداداتها الشعبية والتنظيمية لانتخابات مؤتمري الهستدروت و«نعمات» ومجالس العمال و«نعمات»، التي ستجري اليوم (الاثنين) ابتداء من الساعة السابعة صباحا وحتى الساعة العاشرة ليلاً.

وفي هذا الاطار عقدت، خلال الأيام الماضية، سلسلة من الاجتماعات والمهرجانات الشعبية لنصرة «الجبهة».

وكان في مركز هذه الاجتماعات مهرجان عقدته «الجبهة» أمس الأول في مدينة حيفا، وحضره جمهور غفير من اليهود والعرب وتكلم فيه النائب الجبهوي توفيق طوبي، الذي أكد أن الجماهير العربية ذات مصلحة كبيرة في انتخابات الهستدروت، ليس سياسية فقط وانما في الوضع الداخلي للهستدروت نفسها.

وأضاف: كيف يواجهنا كيسار ويدعي ان لا علاقة لانتخابات الهستدروت بالسياسة في الوقت الذي تشكل فيه الميزانية العسكرية ٧٥٪ من الميزانية العامة وهي تصرف على الحروب والاحتلال والاستيطان الكولونيالي. وفي الوقت الذي صوت فيه ورميه الليكودي بعقوب شمباي على الميزانية وسياسة الصفقات، ثم نهب جورب العاملين مشيراً الى ان كتلتي «المتكدميت» و«راتس» تغيبت عن جلسة الكنيست للتصويت على مشروع الميزانية الأمر الذي عن مرافقتهم أيضاً!

وتطرق طوبي الى مخططات الهستدروت في الوسط العربي فقال: لا اريد ان اتحدث عن السياسة الحكومية في نهب الأرض والتمييز والنقص في ميزانيات السلطات المحلية العربية والتعليم والمهجرين، ولكن علينا أن نسأل قيادة الهستدروت لماذا ليست هناك مجالس عمال في

● التتمة على ص ٢ ع ٣ ●

الاعتراف بمنظمة التحرير وعقد المؤتمر الدولي شرط السوفييت لاعادة العلاقات مع اسرائيل

● القدس – أذاع صوت اسرائيل بنشرته العربية في الساعة السابعة من مساء أمس الاحد أن مراقباً سوفييتياً كبيراً أكد لمراسل صوت اسرائيل في موسكو (الذي سبق ان بحثه احتفالات النصر على النازيه) أن الاتحاد السوفييتي لن يعيد علاقاته الدبلوماسية مع اسرائيل الا اذا اعترفت حكومة اسرائيل رسميا وبدون التواءات بمنظمة التحرير الفلسطينية ممثلاً شرعياً ووحيداً للشعب العربي الفلسطيني ووافقت على انعقاد المؤتمر الدولي الخاص بالشرق الاوسط والقائم على الاعتراف بالحقوق القومية الشرعية الثابتة للشعب العربي الفلسطيني وعلى رأسها زوال الاحتلال الاسرائيلي من جميع المناطق المحتلة منذ العام ١٩٦٧ واقامة الدولة الفلسطينية المستقلة وعاصمتها القدس العربية الى جانب اسرائيل بحدود ٥ حزيران العام ١٩٦٧ وحل قضية اللاجئين بموجب قرارات الامم المتحدة – المؤتمر الذي يجب ان تشترك فيه جميع الاطراف المعنية ...

هذا ويرى المراقبون في اعلاء، واعتبر هذا الموقف السوفييتي الثابت ... موقفاً ضد الفلسطينيين خاصة، وهي تعزيز الثقة جميع الوطنيين وانصار السلام العادل بأن محاولات فرض الاستسلام على الشعب العربي الفلسطيني وعلى قيادته هي محاولات فاشلة حتماً.

الارهاب الأمريكي الرسمي لا يتوقف عند حدّ:

«واشنطن بوست»: المخابرات الأمريكية وراء تفجير السيارة المفخخة في بيروت يوم ٨ آذار

● «المخابرات»، بضوء أخضر من ريغن، تدرب ارهابيين لبنانيين وأجانب على التجسس لصالحها في لبنان ●

● واشنطن – الوكالات والاذاعات – كشفت صحيفة «واشنطن بوست» أمس (الأحد)، النقاب عن أن وكالة المخابرات المركزية الأمريكية («سي. اي. ايه») كانت وراء عملية تفجير السيارة المفخخة في الثامن من آذار الماضي أمام منزل الشيخ حسين فضل الله، رئيس حزب الله في حي بئر العبد في الضاحية الجنوبية من بيروت ...

وأشارت الصحيفة الى انه جرى الغاء عملية امريكية وضعت اثر عملية تفجير السيارة في آذار الماضي في بيروت وتستهدف توحيد المجموعات الارهابية المتطرفة في لبنان.

وأكدت «واشنطن بوست» نقلاً عن مصدر مطلع، أن هذه العملية كانت تتضمن تدريب وحدات ارهابية على التجسس لصالح وكالة المخابرات الأمريكية ...

اهالي معليا يتصدون للعنصري كهانا ويمنعونه من تدنيس اراضي قريتهم

● النائب زياد يشارك في مظاهرة التصدي ورئيس المجلس المحلي يهاجمه ويهاجم المتظاهرين وينعتهم بالعنصرية ● نادي «معليا الغد» يبرق الى زياد: معليا ستخذل كل المتخاذلين وستبقى بيتاً لكل الشرفاء ●

● معليا – لمراسلنا الياس ابو عقصة – تصدت جماهير غفيرة من اهالي معليا وترشيحا والبقيعة وفسوطة وبيارنا وبعضهم النائب توفيق زياد، أمس الاحد للفاشي العنصري مئير كهانا ومنعوه من دخول قرية معليا مؤكدين انهم لن يسمحوا للفاشية بأن تمر.

وجاء في البيان ان من الواضح ان دوائر السلطة التي تعمل على محاصرة قريتنا وسلب اراضيها، تقف وراء زيارة كهانا العنصرية ...

وعندما وصل كهانا الى المكان تصدى له الاهالي فاضطرت الشرطة الى تحميله في احدى سياراتها ونقله الى معلوت ...

انفجار ثلاث عبوات ناسفة واكتشاف رابعة في منطقة القدس

● القدس – انفجرت صباح أمس (الاحد) ثلاث عبوات ناسفة في محطات باص وقطار في القدس الغربية وبيت شيمش، واقتصرت اضرار الانفجارات على النواحي المادية.

كما اكتشفت عبوة ناسفة أخرى في أحد الفنادق العامة في مدينة القدس الغربية وتم تفكيكها قبل ان تنفجر.

وأعلن الناطق بلسان الشرطة (؟) في ...

رئيس الوزراء السوداني في مقابلة للتلفزيون السوفييتي:

السودان يسعى الى اقامة علاقات صداقة مع الاتحاد السوفييتي

● وزير الخارجية الاسبق: لدى السلطات السودانية وثائق تؤكد التعاون بين المخابرات السودانية و«الموساد» الاسرائيلي ●

● موسكو – ذكرت وكالة «تاس» السوفييتية للأنباء أن الجزولي دفع الله، رئيس وزراء السودان، أكد أن بلاده بدأت بالعمل على اقامة نظام ديمقراطي حر.

وأشار رئيس الوزراء السوداني في مقابلة أدلى بها للتلفزيون السوفييتي وبثت أمس الأول، الى أن المشكلة الأساسية التي تواجه الحكومة السودانية هي حل مشكلة الجنوب بشكل ديمقراطي اضافة الى معالجة الاوضاع الاقتصادية في البلاد.

وأكد دفع الله عزم بلاده على اقامة علاقات الصداقة والتعاون مع الاتحاد السوفييتي، التي تنسجم ومصلحة البلدين.

ومن جهة أخرى كشف فاروق أبو عيسى، الأمين العام لاتحاد المحامين العرب ووزير خارجية السودان الأسبق، النقاب عن ان هناك علاقة بين جهاز أمن الدولة في عهد جعفر نميري وبين «الموساد» الاسرائيلي.

وأشار أبو عيسى في حديث لصحيفة «الوطن» الكويتية، الى أنه لدى السلطات السودانية الحالية وثائق متعلقة بهذه العلاقة وسوف تنشرها قريباً.

ونقلت وكالة «الأنباء» السودانية عن رئيس الوزراء السوداني قوله ان المجلس العسكري الانتقالي ومجلس الوزراء يعملان بتنسيق وانسجام كاملين ولا توجد اية هيمنة لطرف على الآخر.

وأوضح دفع الله ان تشريعات أيلول ١٩٨٣ وكل القوانين الأخرى في السودان سيبدأ البت بها بواسطة المؤسسات الدستورية والشعبية ولا مجال لأية فئة أن تفرض على الشعب أيةّ قوانين.

من ناحية أخرى أفرجت السلطات السودانية عن ٤٥ معتقلاً من ضباط جهاز أمن الدولة الذين اعتقلوا عقب الاطاحة بنظام جعفر نميري.

مقتل ٦٢ شخصاً واصابة ٢٠٠ آخرين بجراح في حريق شب في مدرج رياضي في شمال انجلترا

● لندن – الوكالات – لقي ٦٢ شخصاً مصرعهم (ويتوقع أن يصل عدد الضحايا الى اكثر من ٩٠ شخصاً) واصيب نحو ٢٠٠ آخرين بجروح في حريق شب امس الاحد في مدرج ملعب بكرة القدم في مدينة برادفورد في شمال انجلترا في اثناء احدى مباريات المرحلة الأخيرة من دورة مباريات الفد كرة القدم الانجليزي.

ولم يعرف اسباب اشتعال الحريق حتى الآن كي ان فرق الانقاذ تواصل عملية اخراج المصابين والقتلى من تحت الركام.

النقابي بنيامين غونين:

«المتكديميت» تطعم نفسها جوزا فارغاً

● حيفا – لمحرر «الاتحاد» للشؤون النقابية – عقب رئيس قائمة الجبهة لانتخابات الهستدروت النقابي بنيامين غونين على اعلان «المتكديميت» بأنها حققت نصرا كبيراً لعلاجها بالزامها مركز الزارعين الهستدروتي بقبول المزارعين العرب اعضاء فيه فقال:

ان «المتكديميت» لم تحرز اي انجاز او نصر في هذا المجال وان ما تقدمه عن انها تقوم باطعام نفسها جوزاً فارغاً. فالمتكديميت التي كانت ممثلة في الماضي بأنها ستتوجه الى المحكمة لتحصيل حقوق المزارعين العرب، لم تفعل ذلك

وانما توجهت الى لجنة المراقبة في الهستدروت التي مررته لها وعداً بضم المزارعين العرب حتى الانتخاب لمركز المزارعين في الانتخابات القادمة.

وأكد غونين: إن كان الامر يتعلق بالوعود فهناك لدينا وعداً كهذا من قيادة الهستدروت عند الانتخابات الماضية. ولكن هذه القضية لا تحل بالوعود الانتخابية. هذه القضية تحتاج الى نضال شديد وستواصل الجبهة نضالها في هذا المجال حتى يتم قبول المزارعين العرب في مركز المزارعين. وطالما لم يتم ذلك فان الجبهة تعتبر هستدروت المزارعين عنصرية وستواصل مقاطعة انتخاباتها.

أسعار الدولار الامريكي

● من البنك – ٩٧٠،١٢ ش
● رسمي (يتسيغ) – ٩٦٤،٣٠ ش
● للسائحين – ١١٤٣،٧٥ ش
● «السوداء» – ١٣١٠ – ١٣٣٠ ش

✽ تهنئة ✽

محمد ارحيمان وعائلته يتقدمون بأحر التهاني الى الصديق نايف شنبور وعائلته بمناسبة خطوبة ابنتهم دولت. راجين للخطيبين فؤاد عمار ودولت حياة سعيدة و مستقبل الفرحة التامة.

«المعراخ» يحاول الغاء قائمة «الجبهة» لانتخابات مجلس عمال يروحام

● يروحام – لمراسلنا الخاص – يقوم أعوان «المعراخ» في بلدة يروحام في الجنوب بمحاولات سافلة لالغاء قائمة الجبهة الديمقراطية لانتخابات مجلس العمال هناك ...

مجلس طمرة المحلي يستنكر حملة الضرائب ويقرر اتخاذ اجراءات كفاحية بشأنها

● من مكتب «الاتحاد» في الناصرة - استنكر مجلس طمرة المحلي، في جلسته العادية في الاسبوع الماضي، فرض الضرائب الباهظة على اصحاب الاراضي. واتخذ المجلس عدة قرارات تطالب بالغاء هذه الضريبة، كما قرر ارسال برقيات احتجاج الى وزارة المالية والمسؤولين.

وأكد المجلس ان هذه الضرائب تشكل محاولة جديدة لسلب الاراضي من اصحابها، وأيد المجلس مبادرة بلدية الناصرة بعقد مؤتمر قطري شعبي لمعالجة الموضوع واقر اقامة لجنة شعبية من القرية من الفلاحين واصحاب الاراضي لعقد اجتماع عام لبحث الموضوع.

النقابي الجبهوي غونين يحذر عمال «آتا» من وعود شارون وبيرس

● حيفا - لمراسلنا - حضر وزير الصناعة شارون، عشية الانتخابات للهستدروت، صباح الجمعة الماضي، الى المحكمة المركزية في حيفا طالباً من القاضي بار، الذي كان قرر اغلاق المصنع في ١٥ أيار الجاري، تجميد قرار الاغلاق بادعاء ان هناك احتمالات لحل الازمة. وقد استجاب القاضي بار لطلبه ومدد ذلك الى ٢١ من الشهر الحالي.

ويذكر انه لم يسمح لاي صحفي بالدخول مع شارون الى القاضي، الامر الذي ترك اسوأ الانطباع لدى الصحفيين والكثيرين من الحضور.

وبينما كان الوزير في طريقه الى قاعة القاضي توجه اليه القائد النقابي بنيامين غونين وقال: «باعتبارك حامل لبور اول في البلاد، أعدت قبر مصنع آتا وعماله». فنظر الوزير بغضب ولم ينبس بكلمة.

وقبل ان يسافر شارون للاجتماع بعمال «آتا» في مصنعهم سبقه الى هناك بنيامين غونين، محذراً العمال من الوقوع في شباكه وقائلاً لهم: إنه يهدف الى تمديد الاغلاق الى ما بعد الانتخابات فقط.

ولكن، وللاسف - يقول غونين - وقع عمال آتا في الشرك، وصدقوا وعود شارون فألغوا مظاهرتهم التي اعتزموها ليوم أمس امام الكنيست. واضاف غونين: ان تجربة عمال «آتا» يجب ان تعلمهم ان لا الليكود ولا المعراخ يريدان حل ازمة المصنع وانما يعملان على تصفيته. وحتى وعود شمعون بيرس، التي اعقبت زيارة شارون بعدم اغلاق المصنع، هي وعود انتخابية ايضاً.

مسؤولة في مصنع «غيبور معلوت»:

ينبغي توجيه السهام الى العنوان الصحيح!

● ابوسنان - لمراسلنا - نشرت جريدة «الاتحاد» يوم ٨/٥ خبراً على لسان مراسل خاص، من معلوت حول وضع العاملات العربيات في مصنع «غيبور معلوت»، واثر نشر الخبر التقت احدى المسؤولات العربيات في المصنع المذكور بمراسلنا في ابوسنان وشرحت له بعض المغالطات التي وردت في الخبر.

في رسالة الى الملك حسين

بيرس مستعد ان يضحي بحكومة الوحدة في سبيل المفاوضات المباشرة مع الاردن

● شولتس يواصل «مكوكه» في المنطقة ●

● القدس - ذكرت صحيفة «هآرتس» أمس، أن شمعون بيرس، رئيس الوزراء الاسرائيلي، حمّل جورج شولتس، وزير الخارجية الاميركي، رسالة الى الملك حسين يؤكد له فيها استعداد اسرائيل للتفاوض المباشر مع الاردن بدون شروط مسبقة حتى ولو كلف ذلك حل حكومة الوحدة.

وكان شولتس أكد في اجتماعه مع المسؤولين الاسرائيليين خلال وجوده في اسرائيل، أن الملك حسين مستعد اليوم اكثر من اي وقت مضى للتفاوض المباشر والانضمام الى مسيرة «السلام» مع اسرائيل.

شمير يزور ايطاليا

● روما - ذكرت وكالة الصحافة الفرنسية ان يتسحاق شمير، وزير الخارجية الاسرائيلي وصل، أمس، الى روما في زيارة عمل الى ايطاليا تستغرق يوماً واحداً.

ونقلت الوكالة عن مصدر ايطالي ان محادثات شمير في روما ستتناول العلاقات الاقتصادية والتجارية بين اسرائيل والسوق الاوروبية المشتركة، التي تتولى ايطاليا رئاستها، وكذلك الجهود الأميركية الرامية الى احياء المفاوضات في الشرق الأوسط.

تنازل نقابتي المعلمين عن منجزات على أمل وقف عمليات فصل المعلمين

● تهديد بالاضراب في المستشفيات ●

● حيفا - لمحرر الشؤون النقابية - أقدمت منظمة المعلمين فوق الابتدائيين ونقابة المعلمين العامة أمس (الأحد) على تقديم تنازلات أخرى لوزارة المعارف، على حساب مستحقات ومستوى معيشة المعلمين في سبيل عدم فصل أي معلم.

وأعلنت منظمة المعلمين عن استعدادها للتنازل عن المكافآت المستحقة للمعلمين مقابل تعهد الوزارة بعدم تنفيذ قرار الفصل.

وأعلنت نقابة المعلمين عن جهوزها عن مواقفها من اقتراحات وزارة المعارف فيما يتعلق باجراء التقليصات في ميزانية الوزارة.

● وتهديد بالاضراب في المستشفيات ●

احتفال نادي الموهوبين في الناصرة بانتهاء الدورة الطبية

● من مكتب «الاتحاد» في الناصرة - أقام نادي الموهوبين في الناصرة، مساء الخميس (٥/٩)، في قاعة مركز الشباب البلدي احتفالاً بمناسبة انتهاء الدورة الطبية التي اشترك فيها اعضاء النادي من الصفوف العاشرة.

● تل أبيب - وصل الى البلاد أمس الاحد الرئيس الزائيري موبوتو سيسي سيكو في زيارة رسمية لاسرائيل تستغرق خمسة ايام. وكان استقبل الرئيس الزائيري على ابواب القدس رئيس الدولة حاييم هرتسوغ ورئيس بلدية القدس الغربية تيدي كوليك اللذان قدما للضيف خبزاً وملحاً (انظر الصورة).

وقد اثارت هذه الزيارة استياءً عاماً لدى الاوساط الديمقراطية الاسرائيلية، ودعت عضو الكنيست شولاميت الوني الى مقاطعة زيارة موبوتو وقالت: لا يمكن السكوت بتاتاً عندما يجري الحديث عن استقبال رجل قام بارتكاب اعمال اجرامية في دولته ونشرت مؤسسة العفو الدولية، مؤخراً تقريراً كشفت فيه النقاب عما ارتكبه هذا السفاح من جرائم في بلاده.

الموقوفون الفلسطينيون في قبو مركز شرطة طولكرم يعلنون الاضراب عن الطعام

● تفاصيل مرعبة حول أساليب التعذيب الوحشية التي يتبعها جلادو القبو بحق الموقوفين ●

● من مكتب «الاتحاد» في المثلث - يتناقل اهالي مدينة طولكرم الاحاديث عن ان السجناء الموقوفين في قبو مركز الشرطة اعلنوا الاضراب عن الطعام احتجاجاً على المعاملة الوحشية وعمليات الانتقام التي يتعرضون لها على أيدي سجاني الاحتلال.

وذكر احد الفتيان الموقوفين واسمه يوسف رجا (١٦ عاماً) انه كان مريضاً ويعاني آلاماً في صدره وحلقه واذنيه. وقد ذهب الى الطبيب لكنه لم يتلق العلاج المناسب.

المحكمة العسكرية في رام الله تصدر حكماً ببراءة المواطن عبد الهادي خطيب

● القدس - لمراسل خاص - حكمت المحكمة العسكرية في رام الله، يوم الاحد، ببراءة المواطن عبد الهادي الخطيب.

تحركات مشبوهة في عنبتا ضد المجلس البلدي ورئيسه المنتخب

● من مكتب «الاتحاد» في المثلث - تقوم اوساط مشبوهة في عنبتا بمعاونة جمع تواقيع على عريضة من اجل عزل رئيس بلدية المدينة المنتخب وحل المجلس البلدي وتنصيب خلف له يحظى برضى سلطات الاحتلال والسلطات الاردنية ويشترك في مؤامرة التحالف الاردني - الاميركي.

ومما يجدر ذكره ان المجلس البلدي في عنبتا جمد نشاطه واضرب عن العمل منذ ان أقدمت سلطات الاحتلال على اقالة رئيسه المنتخب.

معركة «الجبهة» هي من اجل الخبز

● تتمة من الصفحة الأولى ●

في مخيم الشاطئ بغزة

الحكم العسكري يمنع الزوجة من العيش مع زوجها!

● القدس - لمراسل خاص - ستنظر هيئة قضائية مؤلفة من ثلاثة قضاة من المحكمة العليا، يوم الاربعاء (٨٥/٥/١٥)، في الدعوى التي رفعها الزوجان نبيل عبد الفتاح مسرور من سكان مخيم الشاطئ في غزة، وابتسام محمد عبد الفتاح مسرور بواسطة موكلتها المحامية ليئا تسيمل لاخر وطالبا فيها بالسماح للزوجة بالبقاء في غزة وبالموافقة على جمع شمل الزوجين وذلك اثر رفض الحكم العسكري هذه الطلبات.

● عين السهلة ●

عقد في عين السهلة اجتماع شعبي مساء أمس الأول في ساحة القرية العامة.

● كفرقرع ●

استقطب الاجتماع الشعبي الذي عقدته جبهة كفرقرع يوم الجمعة الماضي، المئات من أهالي القرية.

رسالة من الرئيس السوري الى امين الجميل

● بيروت - الوكالات - استمرت طوال ليلة امس الاول وفجر امس، الاشتباكات بين شطري العاصمة اللبنانية ضواحيها على الاحياء السكنية وجرى تبادل اطلاق نار وصواريخ.

الرابطة لرعاية شؤون عرب يافا تستعد لانتخاب ادارة جديدة لها

● يافا - لمراسلنا - عقدت الرابطة لرعاية شؤون عرب يافا، في الاسبوع الماضي، اجتماعاً لها بحضور الكثير من مواطني المدينة المعروفين بغيرتهم على مصلحة المدينة واهلها. وتم في الاجتماع تشكيل لجنة تحضيرية موسعة للاعداد لانتخاب ادارة جديدة للرابطة.

وفاة شاب من البقيعة في حادث طرق مروع

● البقيعة - لمراسلنا - خيّمت جامور كئيبة على البقيعة والقرى المجاورة يوم السبت.

الجماهير المحتشدة في مهرجان تأبين المناضل كريم خلف تناشد الاشقاء في م.ت.ف :

صونوا وحدتكم ! عززوا الحوار الدمقراطي بين فصائلكم ! عززوا اتفاق عدن – الجزائر !

● من مكتب «الاتحاد» في الناصرة – اول المهرجان التأبيني الضخم لذكرى الاربعين لوفاة القائد الفلسطيني، كريم خلف الذي اقامته الجبهة الدمقراطية للسلام والمساواة في الناصرة، يوم السبت ٨٥/٥/١١ الى اروع مظاهرة فلسطينية وطنية تقدمية وحدوية خلدت ذكرى الفقيد من خلال مواقفه الوطنية الشريفة والواضحة والصادقة الرافضة للتراجع والاستسلام والمصرّة على اخذ الحق بالكفاح الشعبي المبارك. ومن ذلك المهرجان الهادر انطلقت الدعوة الجماهيرية حارة باسم كل جماهيرنا الفلسطينية المزروعة في ارض الوطن في الجليل والكرمل والناصرة والمروج والساحل والمثلث والنقب، الى الاشقاء في م.ت.ف «صونوا وحدتكم ! عززوا الحوار الدمقراطي بين فصائلكم عززوا اتفاقية عدن الجزائر عززوا تلاحمكم مع قوى التحرر الوطني في العالم العربي ! امتّنوا تحالفكم مع الاصدقاء الحقيقيين والمبدئيين في العالم المنظومة الاشتراكية والاتحاد السوفييتي».

[illegible]

برنامج كهذا، يليق بحركة كهذه

● من مكتب «الاتحاد» في الناصرة – هذا هو [illegible]

[illegible]

حملة تنظيفات تقوم بها بلدية حيفا عشية الانتخابات للهستدروت

● حيفا – مراسلنا – [illegible]

[illegible]

الاحتفال بيوم الطالب في ثانوية ام الفحم وفي احدى مدارس شفاعمرو الابتدائية

● ام الفحم – لمراسلنا – [illegible]

● شفاعمرو ●

[illegible]

حركة النساء الدمقراطيات في باقة الغربية تحتفل بعيد الربيع

● باقة الغربية – لمراسلنا – [illegible]

لجنة المبادرة الدرزية تدعو الى التصويت للجبهة الدمقراطية للسلام والمساواة

● شفاعمرو – [illegible]

سليم الشيخ سليمان يبحث مع مدير «التأمين الوطني» مشكلة تأخير دفع رسوم البطالة

● من مكتب «الاتحاد» في الناصرة – [illegible]

سيجري مفوض دائرة ضريبة الدخل

ارتفاع حصة الاجيرين في مدخولات ضريبة الدخل وهبوط حصة الشركات

● تل ابيب – [illegible]

انتخاب نائب رئيس ورئيس بالوكالة في بلدية حيفا

● حيفا – لمراسلنا – [illegible]

صندوق الارض

المشهد الأول: القائمون على الصندوق
المشهد الثاني: القائمون على الأرض

المشهد الاول: جلسة عمل ويظهر في صدر القاعة المبروك وحوله بعض الصناديق الصغيرة على النحو التالي: الموعود/مسيلمة/ابو الشوارب/العائد للجواب/صانع العاهات/القناع الوطني وبقية القائمين على وقف العنف المتبادل

المشهد الثاني: اصحاب الارض

المشهد الاول: المبروك:

[illegible]

الموعود

[illegible]

مسيلمة:

[illegible]

ابو الشوارب

[illegible]

العائد للجواب:

[illegible]

صانع العاهات

[illegible]

القناع الوطني

[illegible]

المبروك:

[illegible]

المشهد الثاني: اصحاب الارض

المشهد الاول

الموعود

[illegible]

مسيلمة

[illegible]

ابو الشوارب

[illegible]

العائد للجواب

[illegible]

صانع العاهات

[illegible]

القناع الوطني

[illegible]

المبروك (بشيء من الغضب)

[illegible]

المشهد الثاني والاخير:

[illegible]

(وفا صادق – الناصرة)

حركة «كامبوس» تحافظ على قوتها في انتخابات منظمة الطلاب العامة في جامعة القدس

● القدس – لمراسلنا الطلابي – [illegible]

جولة ريغن الاوروبية أظهرت خلافات جادة بين الولايات المتحدة وحليفاتها

● موسكو – «تاس» – أشار معلق وكالة «تاس» السوفييتية الى أن جولة الرئيس الامريكي ريغن في بلدان اوروبا الغربية اكدت وجود خلافات عميقة بين الولايات المتحدة وشركائها، وبخص ذلك، بالدرجة الاولى، برامج واشنطن العسكرية. فقد رفض الرئيس الفرنسي، فرانسوا ميتران، في لقاء زعماء الدول الرأسمالية السبع الكبرى قبل حوالي عشرة ايام، دعوة الولايات المتحدة الى الاشتراك في برنامج «حرب النجوم».

واشارت الصحف، كذلك، الى ان رد الفعل البارد للمشاركين الآخرين في اللقاء خيب أمل ريغن، وكانت جرت جولة الرئيس الامريكي في جو مفعم بالمظاهرات الصاخبة في مختلف الدول الاوروبية التي رفعت احتجاجاً على السياسة التي تمارسها الادارة الامريكية الحالية.

● لشبونة – الوكالات – وكان الرئيس الامريكي ريغن عاد، يوم الجمعة الماضي، الى واشنطن بعد ان انهى جولته الاوروبية التي استغرقت عشرة ايام وزار خلالها كلاً من المانيا الاتحادية واسبانيا والبرلمان الاوروبي والبرتغال.

وعند ريغن، في ختام جولته، ان واشنطن قد تعيد النظر بشأن التزامها باتفاقية «سالت – ٢» مدعياً أنه توجد بعض المؤشرات التي تؤكد ان الاتحاد السوفييتي خرق هذا الاتفاق، هذا في الوقت الذي ما زال الكونغرس الامريكي يرفض التصديق على الاتفاق.

من ناحية اخرى ذكرت وكالة «تاس» السوفييتية ان وسائل الاعلام الامريكية وصفت كلمة ريغن، المشبعة بروح المجابهة والعداء للاتحاد السوفييتي التي القاها في الدورة الخاصة للبرلمان الاوروبي في ستراسبورغ بأنها فشل واضح للبيان.

ونقلت «تاس» عن صحيفة «واشنطن بوست» قولها ان كلمة ريغن قد زادت من الانطباع بأن جولة سيد البيت الابيض في اوروبا ما هي الا مهمة فاشلة.

ووصفت باربرا كاسل، رئيسة كتلة حزب العمال البريطاني في البرلمان الاوروبي، كلمة ريغن في ستراسبورغ بأنها استفزازية وتنطلق من منطق الحرب.

إنجازات اسطورية في الاتحاد السوفييتي منذ انتهاء الحرب العالمية الثانية

● موسكو – «تاس» – نشرت في موسكو، بمناسبة الذكرى الاربعين للنصر على الفاشية، معطيات تتحدث عن تطور الاتحاد السوفييتي الاجتماعي والاقتصادي بعد الحرب. وتقول هذه المعطيات ان الدخل الوطني يزيد، الآن، عما كان عليه قبل الحرب بمقدار ١٦ مرة. اما الانتاج الصناعي فيزيد عما كان عليه قبل الحرب بمقدار ٢٤ مرة. وخلال الفترة الماضية كانت رفاهية الشعب ترتفع على الدوام. وازدادت المداخيل الفعلية لكل فرد من السكان بمقدار اكثر من ٦ مرات.

وجرى، كذلك، بناء المساكن على نطاق واسع، لكل عام ينتقل حوالي عشرة ملايين مواطن الى الشقق الجديدة. واذا كانت نسبة المواطنين الحاصلين على التعليم العالي او التعليم الثانوي تبلغ ٥ بالمائة بعد الحرب مباشرة فإن هذه النسبة، في الوقت الحاضر، بلغت ٨٢ بالمائة.

المحامي جواد بولس يمثل امام لجنة تقصي جرائم الاحتلال الاسرائيلي

● القدس – لراسلنا – غادر المحامي جواد بولس، امس، (الاحد)، البلاد متوجهاً الى جنيف بدعوة من لجنة حقوق الانسان التابعة لهيئة الامم المتحدة وذلك للمثول امام لجنة تقصي جرائم المحتلين الاسرائيليين في المناطق العربية المحتلة.

وسيدلي المحامي بولس، في الثالث عشر والرابع عشر من الشهر الجاري بشهادته امام اللجنة حول ممارسات الاحتلال القمعية ضد المواطنين العرب في المناطق المحتلة في ضوء تجربته اليومية ومن خلال مرافعاته عن ابناء تلك المناطق.

ويذكر ان دعوة مماثلة وجهت الى المحامية فيليتسيا لانغر الا انه جرى تفويض المحامي بولس بالانابة عن مكتبها.

مظاهرة ضد إجتماع للنازيين القدامى والجدد في ألمانيا الاتحادية

● موسكو – «تاس» – جرت، يوم السبت الماضي، مظاهرة ضد خطر العنف الفاشية وضد تغاضي سلطات جمهورية المانيا الاتحادية عن نشاط النازيين القدامى والجدد في مدينة فرب ميونيخ. وعبر المتظاهرون عن احتجاجهم على اجتماع رجال «اس.اس» السابقين الذي يعقد هناك مرة اخرى. والمشتركون في ذلك الاجتماع مسؤولون عن ابادة السكان المدنيين في البلدان التي كانت الوحدات الهتلرية احتلتها.

وكان المتظاهرون، الذين يمثلون المنظمات المعادية للحرب وكتل «الحزب الاجتماعي الديمقراطي» وحزب «الخضر» والحزب الشيوعي الالماني، يهتفون: «ايها النازيون اخرجوا». وكانت وحدات رجال البوليس الكبيرة تقوم بحراسة رجال الـ «اس.اس».

الولايات المتحدة ستبدأ تجريب اشعة الليزر من الفضاء، خلال سنتين

رئيس برنامج «حرب النجوم» الجهنمي

● موسكو – «تاس» – اعلن الجنرال ابراهمسون، رئيس برنامج «حرب النجوم» الامريكي في حديث ادلى به لوكالة انباء «نوفوستي»، ان الولايات المتحدة ستبدأ تجربة انظمة تصويب سلاح الليزر من على متن السفن الكونية المتعددة الاستعمال وذلك خلال السنتين القريبتين. وينص البرنامج على انشاء نظام واسع لاطلاق الشعاع تجاه الصواريخ في الفضاء.

وأشار ابراهمسون الى ان الدور الخاص يعود، في هذا النظام عند تنفيذ مخططات «حرب النجوم» الى السفن الكونية المتعددة الاستعمال، وقد خصصت تلك عمليات الاطلاق المقررة لهذه السفن لاهداف حربية محض.

حجم المساعدة السوفييتية للدول النامية يفوق ١،٦ مرة «المساعدة» الامريكية

● موسكو – ذكرت وكالة «نوفوستي» السوفييتية للانباء ان حجم المساعدة الاقتصادية والفنية التي قدمها الاتحاد السوفييتي، في الفترة ما بين الاعوام ١٩٧٦ – ١٩٨٠، الى الدول النامية في اسيا وافريقيا وامريكا اللاتينية تفوق بمقدار ١،٦ مرة على حجم «المساعدة» الامريكية لاغراض التنمية.

واشارت «نوفوستي» الى انه شيد بمساعدة الاتحاد السوفييتي في البلدان المتحررة، ثلاثة الاف منشأة صناعية وان هذه المنشآت انتجت، في مستهل الثمانينات، حوالي ٤٠٪ من الانتاج للدول الفتية في اسيا وافريقيا من حديد الزهر و ٢٥٪ من الحديد الصلب.

وأوضحت الوكالة ان الاتحاد السوفييتي يخصص مساعداته لانشاء القطاعات المقررة في الاقتصاد الوطني ولا سيما القطاعات الصناعية القاعدية، وذلك تلبية لطلب حكومات البلدان النامية.

واضافت الوكالة ان عدد الاختصاصيين والعمال المهرة من مواطني الدول النامية الذين جرى اعدادهم بالمساعدة السوفييتية وصل الى ١،٧٥ مليون انسان، في حين ان الولايات المتحدة اعدت حوالي ١٥٠ الف اختصاصي.

ويذكر ان الاتحاد السوفييتي يواصل توسيع تعاونه مع البلدان النامية. فمثلاً جرى هذا التعاون على اساس الخطط الطويلة الاجل في العام ١٩٦١ مع ١٤ دولة، بينما ارتفع هذا العدد في العام ١٩٨٣ الى ٩٥ دولة. وازداد حجم التبادل التجاري مع الدول الفتية في العام المنصرم وحده بنسبة ٣،٤٪.

دي كوليار يستنكر إجراء الاستفتاء على دستور ما يسمى «الجمهورية التركية لشمال قبرص»

● نيويورك (الامم المتحدة) – الوكالات – دان خافير بيريز دي كوليار، الامين العام للامم المتحدة، بشدة الاجراء الذي قامت به قيادة الطائفة التركية في قبرص وهو الاستفتاء على دستور ما يسمى بـ «الجمهورية التركية لشمال قبرص» التي اعتبر مجلس الامن الدولي قيامها غير قانوني ولاغياً.

وذكرت وكالة «تاس» السوفييتية بأن المتحدث باسم الامين العام للامم المتحدة أعلن يوم الجمعة الماضي ان دي كوليار أكد ان هيئة الامم المتحدة لا تعترف بأية «دولة قبرصية» عدا جمهورية قبرص، مشيراً الى عدم إمكان دعم أي عمل يناقض هذا الموقف للامم المتحدة.

مناورات امريكية – هندوراسية عدوانية قرب نيكاراغوا

● موسكو – «تاس» – بدأت في هندوراس، امس الاحد، المناورات العسكرية الامريكية – الهندوراسية الجديدة. وتجري هذه المناورات، مثل سابقاتها، بالقرب من حدود نيكاراغوا. وقد تحولت الهندوراس الى رأس جسر للحرب غير المعلنة التي تشنها واشنطن ضد الشعب النيكاراغوي.

وعلى النظام الحاكم في الهندوراس، مؤخراً، لمناطق المتاخمة لنيكاراغوا منطقة عسكرية، حربية ويرسل اليها التعزيزات العسكرية.

الجبهة الطلابية التقدمية تفوز بجميع المقاعد الادارية لمجلس طلبة جامعة بيت لحم

● القدس – فازت الجبهة الطلابية التقدمية (ائتلاف جبهة العمل الطلابي التقدمية وكتلة الاتحاد التقدمية)، في الاسبوع الماضي، في جامعة بيت لحم بجميع المقاعد الادارية الاربعة لمجلس الطلبة كما فازت باثنين من النوادي هما النادي الثقافي ونادي التراث. هذا ما نشرته الزميلة «الطليعة».

وكانت الجبهة الطلابية التقدمية قد خاضت الانتخابات ببرنامج سياسي يعتمد على ضرورة الحفاظ على الحركة الطلابية في الجامعة ومواجهة المشاريع الاستسلامية والنهج التفريطي المتمثل باتفاق عمان وعلى اساس احترام تقاليد العمل الديمقراطي في الجامعة.

جرف مزروعات في أراضي سنيريا المحتلة

● القدس – لمراسل خاص – قامت الجرافات الاسرائيلية برافقها عدد من المسلحين الاسرائيليين ليلة الاربعاء الماضي بالعمل في اراضي تابعة للمواطن يوسف عبد الكريم جابر من سكان سنيريا وجرفت المزروعات فيها.

وذكر شهود عيان ان جرافات تابعة لشركة البناء الاسرائيلية «ابنيار وشكنه» يرافقها اربعة مسلحين دخلت في الساعة العاشرة والنصف من ليل الاربعاء الماضي، قطعة ارض تبلغ مساحتها ٣٥ دونما ومزروعة بالبطاطا والفاصوليا والبامية والقمح والشعير والسمسم والبصل وجرفت المزروعات فيها.

وتقدم صاحب الارض، إثر الحادث مباشرة، بشكوى الى شرطة قلقيلية للنظر في هذه القضية.

ويذكر ان قطعة الارض هذه التي حصل صاحبها في ١٩٨٥/٣/٤ وحسب قرار من المحكمة العليا ومحكمة بداية نابلس على كوشان طابو، هي مصدر الرزق الوحيد لعائلة يوسف عبد الكريم جابر.

صدرت

«الدرب»

العدد ٢ – ١٩٨٥

غنية بالمقالات الفكرية والسياسية

نذكر منها ● السانية كارل ماركس – رولف ايرليخ

● ٤٠ عاماً للانتصار على النازية – يارون بيكر

● الميل الاشتراكي عند برنامجها – الفاروكوبال

● ميكانيكية الاممي والوطني في الصراع الاجتماعي – جيوكوندو دياس

● النضال من اجل السلام واجب ولا سيما الآن – هرمان اكسن

● التواصل الاجتماعي في منطقة الخليج العربي – يوسف الحسن

قانون التنظيم والبناء – ١٩٦٥

لجنة التنظيم المحلية – الجليل المركزي

اعلان عن ايداع تغيير خارطة تفصيلية

يعلن بهذا بموجب بند ٨٩ للقانون التخطيط والبناء، انه في مكتب التنظيم المحلي في عكا ومكتب التنظيم اللوائي أودعت الخارطة رقم ٤٩١٣ وهي تغيير لخارطة رقم ٣٩٥٠ التي تخص تغيير جزء من القسيمة ٦٣ بلوك ١٨٦٩٥ من ابوسنان من منطقة مباني عامة لمنطقة سكنية.

كل من يهمه الامر يمكنه ان يطلع على مضمون الخارطة في مكتب التنظيم ويقدم الاعتراض خلال شهرين من تاريخه.

ي. كيخ – رئيس لجنة التنظيم المحلية – لواء الشمال

وزارة الشؤون الدينية

المحكمة الشرعية في يافا

اعلان

محكمة يافا الشرعية.

تقدم الينا من لجنة الاملاك الاسلامية في الله مضبطة بشهود فيها بأن المرحوم خليل عبد أبو ليل توفي بتاريخ ١٩٨٤/٤/١٠ وانحصر ارثه الشرعي في زوجته نعيمة وفي أولاده من زوجته المطلقة فاطمة أم الحبايري وهم: جميلة ومريم ومهام وموسى ولا وارث ولا مستحق سوى من ذكر، وطلبوا اخراج حصر ارث حسب الفريضة الشرعية.

لمن له اعتراض فليتقدم خلال ٣٠ يوماً من تاريخ النشر.

٨٥/٥/٨

قاضي يافا الشرعي – احمد الناطور

اتحاد النقابات العالمي يشيد بموقف كوريا الدمقراطية من توحيد البلاد

● براغ – أصدر اتحاد النقابات العالمي، في اواخر الشهر الماضي، بلاغاً صحفياً رحب فيه بالاقتراح الذي كان تقدم به مجلس الشعب الاعلى لجمهورية كوريا الدمقراطية الشعبية والداعي الى عقد مباحثات برلمانية بين الشمال والجنوب والى ان يتعهد الطرفان بعدم الاعتداء بهدف انفراج التوتر بينهما وفتح الطريق امام اعادة توحيد كوريا بالطرق السلمية.

وجاء في البيان ان هذا الاقتراح يكتسب اهمية خاصة ولا سيما على خلفية تفاقم التوتر وخطر الحرب في كوريا، بعد المناورات العسكرية واسعة النطاق التي جرت مؤخرا بمشاركة القوات المسلحة الامريكية والكورية الجنوبية. وذكر البيان انه بسبب مثل هذه المناورات توقفت المفاوضات، على مستوى الصليب الاحمر الدولي وفي المجال الاقتصادي التي بدأت في العام الماضي.

ودعا اتحاد النقابات العالمي في بلاغه هذا عمال ونقابات جميع البلدان الى مساندة مقترحات مجلس الشعب الاعلى لجمهورية كوريا الدمقراطية الشعبية وذلك للضرورة الملحة في ايجاد طرق للتعبير عن الرغبة الشاملة لعمال وشعب كوريا في إعادة توحيد بلادهم بالطرق السلمية.

تهنئة

الى الزميل علي علي الصالح وعروسه منال بالخطوبة، مبروك و «عقبال الفرحة الكاملة» رفيقة الصبح وكيميا نصر

مجلس دبورية المحلي

إعلان عن وظائف شاغرة في مدرسة دبورية الثانوية

يعلن بهذا مجلس دبورية المحلي عن حاجته الى معلمين لتدريس المواضيع التالية في مدرسة دبورية الثانوية:

١ – هندسة معمارية وأرخيتكتورا – نصف وظيفة.
٢ – تجارة – وظيفة
٣ – هندسة كهرباء – وظيفة
٤ – مرشدة موجهة – مفضل ب. ع تربطن – نصف وظيفة
٥ – خياطة وأزياء – نصف وظيفة
٦ – حاسبة الكترونية – نصف وظيفة
٧ – لغة انجليزية – وظيفة
٨ – لغة عبرية – نصف وظيفة

تقدم الطلبات الى المجلس المحلي في موعد أقصاه ١٩٨٥/٦/٢٠ مرفقة بالشهادات المطلوبة

١ – ب. ع. ويفضل م. أ للمواضيع النظرية
٢ – شهادة التأهيل المهني للمواضيع المهنية מדריך מקצועי מוסמך
٣ – شهادة تعليم תעודת הוראה أو ما يعادلها

مع الاحترام،

اسعد عزايزة – رئيس المجلس المحلي

هنا مرّ الهتلريون !

● ركام أحد المنازل التي هدمتها جحافل النازيين في الاتحاد السوفييتي، قبل سحقها نهائياً (العام ١٩٤٢).
(صورة خاصة بـ «الاتحاد» من وكالة «نوفوستي» السوفييتية)

البنتاغون الامريكي – جرياً وراء التفوق العسكري البحري

● المقال الاول ●

– في المحيط الاطلسي –

● بقلم: العقيد البحري السوفييتي – ب. روديونوف ●

● تولي واشنطن، في استعداداتها العسكرية الرامية الى تحقيق التفوق العسكري على الاتحاد السوفييتي، اهتماماً كبيراً للقوات العسكرية البحرية. فهي تستخدمها على نطاق واسع، بصفتها اداة من الادوات الاساسية للتوسع السياسي الخارجي الامريكي والعنف في السياسة الدولية. وقد صرح وزير الدفاع الامريكي، كاسبر واينبرغر، قائلاً: «لا الرئيس ريغن ولا أنا من يشك بأن القوات البحرية الامريكية سوف تسيطر بحرياً حتى القرن القادم». ويشمل سباق التسلح، الخطر الجديد ... [illegible]

... طراد صاروخي (٤١ منها ذرية) وما يزيد على ٦٠ مدمرة وزهاء ٥٠ فرقاطة و ٣٠ سفينة انزال ضخمة، ومن ضمنها حاملات طائرات. اما طيران الاسطول فيضم ما يزيد على ٨٠٠ طائرة و ٤٧٠ سمتية.

وتشكل قوات المهمات العامة التابعة للاسطول الاطلسي احتياط رفيع الاعداد للقوات الاستراتيجية. ... [illegible]

... الاطلسي تعتبر حتى وقت قريب، مناطق هامة للاسطول الامريكي، فلم يعد الآن ثمة وجود لهذه المناطق

... الى ما يسمى بـ «قوات المهمات العاملة التابعة للاسطول الاطلسي والتي لا تدرج ضمنها حاملات الصواريخ الغواصة، تعتبر في تقديرات لجنة رؤساء الاركان مشهادة بليغة على استعداد الولايات المتحدة لانتهاج سياسة التخويف. وهي تضم ما يزيد على ٥٠ غواصة ذرية متعددة الاغراض، وما يصل الى ٧ حاملات طائرات، منها اثنتان ذريتان، و ١١ ...

(يتبع)

(تلخيص عن صحيفة «النجم الاحمر» وكالة انباء «نوفوستي» السوفييتية)

تعازينا

الى آل عكاوي في قرية جديدة والخارج بوفاة الفاضل وعميد العائلة محمد عكاوي (أبو علي). له الرحمة ولكم من بعده طول البقاء

● حبيب وليرا عكاوي وسامي عيادي – كيشف الاتحاد السوفييتي
● وهيب عكاوي – ياش – جمهورية رومانيا الاشتراكية

صفحة يحررها قراؤها

□ حديث الاثنين □

ما بيحمي الدار غير اسودها

● يعيش العالم في هذه الأيام ذكريات الانتصارات الشعبية، أو الانتصارات الشعبية ذاتها وهي تصنع أمام ناظريه.

لقد احتفلنا قبل أيام بانتصار شعوب الأرض، وفي طليعتها الشعب السوفييتي، بمرور أربعين عاماً على تحطيم الغول النازي الذي نثر ريش بالأمس الورود على قبره!

واحتفلنا كذلك بمرور عشرة أعوام على انتصار فيتنام على الامبريالية الأمريكية وربيبة الاستعمار الفرنسي، ورفعه آخر قدم غازية دنست الأرض ذات الشمس المشرقة أبداً...

وفي هذه الأيام تقريباً يكون قد مضى قرابة عشرة أعوام أيضاً على تطهير بلدية الناصرة من لائمي أيدي جلاديها.

هذا على صعيد الذكريات، اما على صعيد الانتصارات الشعبية التي تصنع امامنا، فإننا ما زلنا نعيش مخاضات ولادة نظام جديد في السودان، بعد أن اضطرت الحركة الوطنية الشعبية النقابية السودانية الرئيس جعفر نميري الى أن ينهي زيارته لواشنطن لا في عاصمته الخرطوم وانما في عاصمة ربيبة «مبارك»، التي حتى سرقت تحدر حدر الخرطوم، تنطلق مظاهرة، تماماً كما عرفت شعوب العربية عامة، أيام كان يدانها بأنفاسه قائد المسيرة الوطنية الرئيس جمال عبد الناصر.

أما الانتصار الأعظم، والذي ما زال يهز العالم ويشد أنظاره اليه... فالى الشمال ليس بعيداً في جنوب لبنان، ما تزال جحافل الغزاة تسابق بعضها في الارتداد الى نقطة البدء بعد أن ذاقت أمر هزيمة عسكرية منيت بها في تاريخها «حافل» بالغزو والاحتلال. فمن خلف كل حجر ومن وراء كل شجرة، ومن بين «حصص» كل برتقالة كانت تنطلق روح سناء المحيدلي ولولا الناس عيون أقوى من الرعد وأصلب من كذائف نيو جيرسي، وينحدر العدوان أمام شعب تمسك بالحياة فهان عليه الفداء.

وهنا في بلادنا لا بد أن نستخلص العبر من ذلك كله في هذا اليوم بالذات، وفي معركتنا الانتخابية للهستدروت، سوف نثبت للعالم اننا على شاكلة شعبنا. بامكاننا أن نتحدى، وبامكاننا أن نجعل عمالنا الخليليين اجيرين، يتلون كلامهم في مؤتمر الهستدروت ومجلس نعمات، وفي مجالس العمال - حيث تجري انتخابات - وفي طليعتها الناصرة، لندلل على المدينة المقدسة، نهويه عنها يسمعون ذهاب كما هتافهم بتوقيل رياح قبل عشر سنوات، ونشد على اياديهم - ونقول بحديهم ربيع معاً في صف فلسطين وبالقضية الفلسطينية.

فما بيحمي الدار غير اسودها.

□□ ردود:

● الى الأخت المناقشة حول موضوع الفتاة العربية - في مقالك الكثير المهم لكنه للأسف خلو من الأفكار الجديدة. اكتبي دائماً.

● الى كاتبة «الصيمنة» و«ربارك للبستان» و«شمس الصباح» - حيث الطبيعة يا أخت يجب أن تعطي انتاجاً أفضل، وليس حتماً أن يكون شعراً، حاولي أن تكتبي صوره مقالاً وليكن خطك مقروءاً، واكتبي على وجه واحد من الورقة وأهلاً بك.

● الى الأخ كاتب «أول أيار» - نحيي معك عمالنا الأبطال، وكل أيار وأنت وهم وكل الشعوب بخير والى اللقاء.

(أبو ايهاب)

لا مجال للدعاية - انها الحقيقة

● بقلم: حسن قاسم غنوم - سخنين ●

□ لمر أبار بالنكهة أنها أصبحت ثابتة، وستطرق انتخابات الهستدروت، وما برنامج كفيل بأن يطلق للعمال المسلوبة. ونحن لا نزال نذكرها منذ انتخابات الكنيست الماضية، دعايتها جميلة وبارعة ألوان، وجمهورها بالفلسطينية رابطة، لكن بروتوكول أرتس قال غير ذلك، فهناك تجتر عن بالارهاب الفلسطينية، وسرعان ما انكشف الأمر، وبان ما كان خافياً فمهمة هذه القائمة تشريح الصفوف ووحدة الجماهير، فقد عرضته المكتهب من مؤخراً لخوض انتخابات الهستدروت، كما فعلت في الكنيست، لتكون عائقاً أمام الجبهة ووحدة الصف الوطنية.

وتلقائياً يأتي السؤال: من عرضه هذه القائمة وحرضها على خوض الانتخابات؟ ومن اين لم الدعم المالي؟ ومن المستفيد من ذلك؟ أليست الأحزاب الصهيونية، التي فرضت هذه القائمة لخوض الانتخابات؟ الان ما هو حكمنا على هذه المواقف؟ والى من يتجه دعمنا؟ الى الذين يدعون الوطنية ظاهرياً، بينما هم في الواقع ينفذون الأوامر المطلوبة، وفي المقابلات يحرولون طرفاً ويمدحون حاكمهم ويسمون لفرحنا «ارهابيون»! يا للروعة! يا «فلسطينية القرار والجمهور»! فماذا يبقى الفرق بين هذه القائمة وغيرها من الأحزاب الصهيونية؟ المراع اليوم في عراق، يطلبون الرحلات لكي يكسروا تأييد الشباب، وكأنهم بهذه الرحلات يحلون مشكلة البطالة، ويوقفون عمليات تصل الى البيان عن اعمالهم!

كيسار يظن عضو الكيلوف ونحن بطفلانه، الا يعرف بأننا كشفنا الاعيبه والاعيب المراع وغيره من الأحزاب التي ستكالب على اصوات العرب في كل انتخابات، وما هو الثمن؟ لقمة ورحلة الا في بيع وشراء ضمائر وبعد التصويت تأتي عملية النسيان! أفرضى بذلك؟ اذا سكت ونعطي أصواتنا للذين يقتلون اخوتنا في لبنان والضفة والقطاع والمغضي عن النظر فاذا أمامنا جبهة عربية تدعونا لوحدة الصف والتآخي.

اما اولئك الوطنيون الزيفون فسيأتي يومهم عنا وسيعرف شعبنا كيف يحاكمهم ويوجه لهم ضربه قاضيه.

فلنوحد الصفوف ونتكتل في جبهة واحده نكبر ونكبر معها تأثيرها وفعلها، فنتمكن معاً من احقاق حقوق عمالنا ومتطلب بمضالحنا المناير القلوب. وانا على ثقة بأن يوم الرابع عشر من ايار سيكون عرساً وطنياً لانتصار جبهتنا.

« زجليـــــة »

● بقلم: علي خازم - شفاعمرو ●

بيدنا نخوض معركتنا — تنقويك جبهتنا
تا يتكمل وحدتنا — بنقدر نرفع رايتنا

ooo

ساسها يرفعوا الراس — عالوحدة بيقروا حُرّاس
بالوطنية والأخلاص — مشهورة عربيتنا

ooo

نسمو الجبهة يا أخوان — لتعل ما يلبوت الاوان
ونصبح كلنا بخير كلان — ونشبع كراميتنا

ooo

تسمو بيعلو عالمراعي — جاي يرجع لي راسي
بيدور عالكراسي — عالشغلة مش شغلتنا

التاسع من أيار

● بقلم: فطين جورج شداد - البقيعة ●

□ ما ان يطل التاسع من أيار حتى نتذكر نفس التاريخ من عام الف وتسع مئة وخمسة وأربعين، حيث خلص الجيش الأحمر العالم من النازية، التي كان هدفها القضاء على معظم الشعوب. وقد عرفت شعوب البلاد التي وصلتها اقدام النازية ابشع انواع العذاب والاضطهاد. صحيح انه قضي على الفاشية منذ اربعين عاماً ولكن بعض الحركات الفاشية تحاول النهوض في ايامنا، وما الكهانية وغزو لبنان سوى نوع من استمرار تلك الفاشية. لذلك وجب علينا ان نقف بوحدة صف من أجل مقاومة أية ظاهرة فاشية تمر في بلادنا، لأن هدف فاشية بلادنا هو القضاء علينا نحن العرب.

فهلموا بنا نقف وقفة شجاعة، وليكن التاسع من أيار ليس فقط ذكرى القضاء على نازية هتلر، لا بل القضاء على فاشية للأنون كهانا ومن هم على شاكلته.

لبيك يا نداء الآباء

● بقلم: بلال جبلي - الناصرة ●

● كانوا في كل صباح يتجهون، الأم تحضر الفطور والزوادة لزوجها وابنها كي يذهبا الى الحقل - وعندما ينتهيان من تناول القهوة مستعجلة ينطلقان الى الأرض حيث يبدأ يوم عملهم.

في الحقل أخذ الابن القلبي ويدا ينكش الأرض ويزيل منها الأشواك والحجارة كي يبذر بعدها بذور البامية والفاصوليا وغيرها وينتهي اليوم ويعود الأب وابنه مسرورين بعملهما ينتظران كي يستأنفا العمل في اليوم التالي.

ومرت الأيام والسنون، والأب وابنه يجنيان دائماً ثمرة التعب، حتى كان يوم - مرض فيه الأب ولازم الفراش، فظل الابن يعمل وحده وضاعف جهده ليعوض عمل ابيه. وعندما عاد في احد الأيام وجد امه تبكي والبيت مليئاً بالناس. الله مات ابوه؟ وسالت من عينيه دمعة حزن - لكنه مسحها لأن بالرجال في ساعات كهذه يجب الا يبكوا - هكذا علمه أبوه. بالعكس يجب الا تزداد عزيمته والا يتحلى بالصبر ويرواه عند وتعلقه بالأرض.

وظل يعمل في ارضه، وعندما رجع يوماً الى البيت ناولته امه ورقه وصلتهم بالبريد. عصيه الشاب وقرأها ثم طرحها ارضاً، سالته امه عن مضمونها فاجابها بمضض: لا شيء... من.

وبعد كل يوم عمل في الأرض كان يجلس بجانب قبر ابيه الذي دفن فيها حسب وصيته بقرأ على روحه الفاتحه.

وجاء موعد الحصاد حيث يذهب كل العائله ويعتصب بداو في العمل بداود بمرح بفنون وابوهم يرقد مطمئن مرتاح البال وهو تظل ترقبهم حيث ظهر غريب اخبرهم بوجوب مغادرة الأرض لأن مصودرة... واحتد جدال تطور الى عراك، اذ ظهر عدد اخر من الرجال ازروا الغريب لكن الشاب واهله اصروا ان يظلوا في ارضهم وفي اليوم التالي قاموا غير آبهين فيها وسرعوا بغرس الزيتون!!

النشيد الليلكي

● بقلم: عماد هيبي - كابول ●

مشـــــــرد الأرض

● بقلم: نائلة ناشف - الطيبة ●

عشقت النضال من عنايي
أصبحت من يعدي عنه عالياً عزيزاً
ذكرت للأسم لعشق
طرب للسماء فلم اجد الجواب
طرت لمسرح اطفالي .. حتى خطرت ببالي
سأعود اليه يوماً
هكذا حدثني قلبي
سأعود رغم «اليد الحديدية»
سأعود لوداعاً أيها الباس
وداعاً وأهلاً بالنصر
سأريك أرضي بدماء أطفالي
كي تبقى دوماً شقائق النعمان الحمراء
ويبقى جمالك ويبقى والحدك
ويبقى ربيعك ويبقى سنابلك
سأعود اليك يوماً يا ارضي
حاملاً معولي ومنجلي
وسطلين، ورغم محاولات تنيسيك
اظهر بلمة في العالم..

ام الفحم على العهد باقية

● بقلم: «ابن المثلث النابض» ●

□ منذ أن أعلن عن موعد بدء مخيم العمل التطوعي في المدينة، لخذت ام الفحم بلدية وشعباً تستعد لهذا العرس الوطني، من أجل تعمير وبناء هذا البلد الصامد الصابر.

وبالرغم من الظروف الاقتصادية الحالكة التي تمر بها البلدية نتيجة للسياسة الرسمية، فان الجماهير اصرت على افتتاح المخيم في موعده المحدد، لتثبت للجميع انها قادرة على تخطي العقبات وإزالتها من الطريق، وانها قادرة على تبديد كل الغيوم مهما كانت قاتمة سوداء.

وراح كل غيور على مصلحة هذا البلد ينتظر اليوم كي يبدأ بالعمل، وخيل للبعض ان عقارب الساعة تسير ببطء شديد، وأن الأيام تمر كالشباب المثقل بقطرات الندى.

وراح كل منهم يسأل الله ان يهبه الصبر والقوة، وان يمد في عمره كي يستقبل هذا المخيم ويساهم ولو مساهمة بسيطة في صنع عرس الكرامة والشرف.

وعندما بدأت جيوش الليل تغزو البلدة، أخذ المتطوعون يتدفقون من كل حدب وصوب افواجاً افواجاً، من الساحل والجليل، من المثلث والنقب، ووصل كذلك اخوان لنا من الضفة الغربية وغزة، ومن بعض المدن والقرى اليهودية الذين ينتمون الى القوى التقدمية النيرة، ويؤمنون بحقنا في العيش في وطننا بحرية وكرامة.

واستقبل رئيس البلدية والأهالي وفود المتطوعين ورحبوا بهم اجمل ترحيب، ومنحوهم الشعور بأنهم هنا في بلدهم وبين اهلهم وذويهم.

وما ان بزغت خيوط الفجر في اليوم التالي حتى بدأ اصحاب الهمم العالية في تنفيذ المشاريع المخططة بجد ونشاط، يدفعهم في ذلك ايمانهم الراسخ بحقهم في العيش في هذا الوطن. ومرت الأيام كلمح البصر وكأن شيئاً لم يكن، وسجلت السواعد القوية صفحة جديدة في سجل هذا الشعب المضيء، كي تكون نوراً يسترشد به التائهون، ودرباً تسير عليه الأجيال القادمة.

ولا يفوتنا في هذا المجال ان نحيي النساء اللاتي ساهمن مساهمة كبرى في انجاز هذا المخيم...

كشف النقاب عن الوجوه الغادرة

● بقلم: ناجي أبو ريا - سخنين ●

□ مما لا شك فيه اننا عانينا كثيراً منذ عام (٤٨) وحتى اليوم، من القوانين المجحفة التي سنت خصيصاً لسلب حقوقنا وسلب ما بقي. تعرضنا لملاحقة والسجن والتعذيب والاقامات الجبرية والحكم العسكري.

ولم تعد كل هذه القوانين كافية او ترهبنا، اذ تعرضنا لها ونحن لها وصمدنا صموداً بطولياً، فكيف اليوم ولقد تضاعفت عدة مرات وازدادت خبرتنا وزاد وعينا السياسي، مما جعلنا أكثر صموداً، وكل ذلك ثمرة نضالنا وإرادتنا على ارادة جلادينا ولوائحها التعسفية.

لقد كان توزيع صحيفة «الاتحاد» في الماضي جريمة خطيرة، يحاكم عليها حسب قوانينهم، وكانت «تهمة» الشيوعية كفيلة بأن تجعلك هدفاً للملاحقة والاقامة الجبرية وحتى السجن!

لقد اكسبنا ذلك مناعة، حتى صدور اليوم هم الذين يخافون صمودنا ووحدتنا.

ومن القوانين التي «اهتدت» بها لسرقة الأرض، لمنذ قيام الدولة حتى اليوم، لم تأل «حكومات» المتعاقبة جهداً في سلب الأرض العربية بشتى الطرق والقوانين المسنونة خصيصاً لهذا الغرض.

لقد استولت الحكومة على الأرض العربية بعد ان اطلقت عليها اسماء تبيح لها ذلك، من قانون املاك الغائبين الى «ارض وعرية» الى مناطق عسكرية، الى مناطق تطوير، وكلها اسماء لغاية خبث واحد.

وسخنين على سبيل المثال كانت تملك في سنة (٤٧) حوالي (٩٥) الف دونم، وكان عدد سكانها ما يقارب (٢٢٠٠) نسمة، واليوم وبعد ان اصبح عدد السكان فيها يزيد عن (١٨) الف نسمة، لم يبق لها من الارض سوى (١٧) الف دونم! فاين الباقي!!

لقد ذهب «بفضل» تلك القوانين التي ما زالت تلاحقنا في منطقة «المل» لسلب البقية الباقية.

قبل مدة وبالتحديد يوم ٨٥/٤/٢٢ وضمن برنامج «حفة الواحد» الذي يقدمه رام عاروق في التلفزيون الاسرائيلي باللغة العبرية، اشترك عضو الكنيست روني ميلو (ليكود)، ود يوسف غيفات، مساعد الوزير فايسمان، وقدمها الشيخ على ابو الهيجاء، فالاول ضد ارجاع اي شبر من ارض «المل» الى اصحابه، والثاني مع ارجاعها، وفي الحقيقة لم تكن لرزوقة متماحة كثيرة. فغيفات ابرز خارطة تبين المنطقة القائمة عليها عدة مستوطنات، والمنسوبة الى ثلاثة الجهاد، الذي من ضمنها منطقة تعرف بمنطقة «٩»، وهو اسم عسكري، فقد صادروه بسبب امثلا، المنطقة بالمستوطنات، وتبلغ مساحة هذه المنطقة سبعة آلاف دونم يرفض رفضاً قاطعاً ارجاعها لاصحابها، وازالة صبغتها العسكرية، ولكنه «يتكرم» بارجاع بعض الارض التي هي خارج المنطقة العسكرية!!

هذا هو موقف غيفات الذي يصفونه بالانحياز الى جانب حقنا!

اما ميلو ليكونا بصراحة وبلا أي دوبلوماسية، فان الدولة يهودية فلا يمكن ان تكون الارض غير يهودية، ويتابع بعنجهية: انه للحكومة مصادرة اية ارض تجدها ضرورية للامن والتطوير، والاراضي المقصودة تكون طبعاً عربية، واستطرد موجهاً كلامه الى غيفات: على مدينة كرميئيل مقامة على اراضي رقم (٩) فضلاً عن مستوطنات محلية تسفيه، وكمون (الكمانة) ولوطم وغيرها، فكيف كان من الممكن اقامة هذه المستوطنات لو لم تكن مصادرة!! ولو اردنا ارجاع الارض كما تقول يا سيد غيفات، فعلينا ازالة كرميئيل والمستوطنات. وهيهنا وهلما.. الخ ولكن حقاً هذا الفن بالاضافة للمصادرة هو زيادة السكان اليهود في الجليل!! هكذا اذن يا سيد ميلوا فكيف تفسرون وعودكم قبل يوم الارض ان المقصود من مصادرة ارض المل هو تطوير الجليل وليس كما يزعم الشيوعيون!! لكنه كشفت اوراقك كما كشفها غيرك من ساقك وقلت: فالارض لليهود فقط!! وليس لأي عربي الحق في امتلاك شبر واحد منها!

ولكن كن على ثقة ان شعبنا لم يعد شعباً مقهوراً ومطروداً على امره انه خرج من القمقم ماردا جبارا، يتحدى جميع الصعاب بهامة مرفوعة وبتجارب اكتسبها خلال مصارعة الطغاة وخبرة سنين طويلة.

فكما حافظنا على وجودنا فسوف نحافظ على ارضنا حتى اخر شبر انت ومن على شاكلتك.

اننا جبلنا الارض بدمنا وعرقنا، ورويناها بالدماء الزكية التي اهدتها غرساً بعد ان اهتم بتحويرها فلا عليكم ان ذلك يأت في مخيلتكم، فالكتب حساباتكم رأساً على عقب.

صحيح انها اشتعال طويل لكنها سرعان ما تكبر وتضرب جذورها في الارض وتعانق اغصانها السماء رمزاً لوجودنا الابدي على تراب وطننا الحبيب.

فالمطلوب منك يا ميلو ان تفكر بعقلك خال من احلام الصهيونية وان تكف عن الهاجس خيالية ورحم اكثر من (٧٠٠) الف عربي في هذه البلاد حقوقهم مثبتة بكراسيهم وحق كرامتنا وشرفنا ولن نتخل عنها.

صـــورة مــن الواقـــع

● بقلم: يوسف دعدوش - أم الفحم ●

□ «الشيوعية حرب ضد الاسلام» - هذا الكلام تفوه به أحدهم أثناء نقاش دار بيننا بحضور بعض الشبان حول الجبهة والجمهورية، في البداية تبادلنا الآراء بحرية وسهولة، وفي النهاية وقفت صامتاً أفكر في دهش ما سمعت من آراء، فكان أبرزها رأي ذلك الشاب الذي سجلته في بادية هذا المقال.

سألت الشاب من أين له هذا الرأي، خاصة وأن الشيوعيين الذين نعرفهم يدين بعضهم بالاسلام، فأجاب: الحرب الافغانية أليس هدفها القضاء على الاسلام!!

عندها ضحكت لكن بألم ومرارة وأسف، وقلت لمحدثي: اذا كان هدف الشيوعية كما تدعي وكما يحاول المغرضون الهدامة فلماذا لا يقضي الاتحاد السوفييتي على المسلمين الذين يعيشون هناك او يكن تدخل الاتحاد السوفييتي في افغانستان بناء على طلب شعبها لمساعدته في محاربة أعدائه السياسيين الطامعين فيه فعلاً وعلى رأسهم الامبريالية الامريكية!!

قال بعض الرفاق: ما تقوله صحيح!

- ولماذا يعبر عليك كره الشيوعيين لمجرد انهم شيوعيون.

- قال: انا منذ صغري كنت أسمع دائماً هذا الكلام.

عندها أخذت احدثه عن تضحيات الشيوعيين من أجل وجودنا، وما تعرضوا له منذ كانوا وحتى اليوم على أيدي السلطة.

رد بعضهم: صحيح أن الجبهويين في قرانا العربية دائماً يكافحون من أجل المتطرقا، وفجأة رأيت أحد الشبان يسألني: «كيف يمكن الانضمام الى الجبهة؟»

يا عمال العالم اتحدوا
الاتحاد
جريدة يومية
الصفحة ٦ — الاثنين ١٣ أيار ١٩٨٥

قصة اغنية

بصيص نور

□ كتب كلمات اغنية «بصيص نور» الشاعر السوفييتي العظيم ميخائيل ايساكوفسكي، اما مبدع الموسيقى فلا يزال اسمه حتى هذا اليوم مجهولا ولذلك تعتبر هذه الالحان شعبية. وقد نشرت قصيدة ايساكوفسكي لاول مرة في ١٩ نيسان (ابريل) عام ١٩٤٣ في صحيفة «برافدا» مرفقة بكلمة «اغنية» وكان محتملا جدا ان الشاعر كان على يقين من ان القصيدة ستغدو عاجلا ام اجلا اغنية. وفي الحقيقة سرعان ما بدأ موسيقيون محترفون وهواة يكتبون موسيقى «بصيص نور» ونحن نعرف الصيغ التلحينية للاغنية من تأليف بلانتير وسيميرنوف وماكاروف وشوارتز وتشوبوروف وبيكيتينكو وسواهم من الملحنين الموسيقيين. وقد نشرت هذه الالحان وعزفت في الحفلات الموسيقية وبثت من الاذاعة وحتى انها سجلت في اسطوانات (كما كانت الحال مثلا مع موسيقى بلانتير)، ولكن الجميع كان يغني «بصيص نور» حسب الالحان التي غدت بالنسبة الينا اليوم عزيزة جدا والتي تعتبر جزءا من الثروة الغنائية السوفييتية.

من هو مبدع الحان الاغنية ؟ والاهم كيف نشرت بسرعة وعلى نطاق واسع في سنوات الحرب ؟ لم يتوصل احد من الباحثين الذين يدرسون الابداع الغنائي في زمن الحرب الوطنية العظمى من العثور على جواب حتى الآن عن هذين وسواهما من الاسئلة.

سجلت الحان «بصيص نور» التي دخلت التراث، لاول مرة على اسطوانة وبثت من الاذاعة بعد الحرب. وغنى هذه الاغنية المغني السوفييتي الشهير فلاديمير بنتيليف بمصاحبة اوركسترا الموسيقى الخفيفة لدى لجنة الاذاعة بعموم الاتحاد السوفييتي بقيادة فكتور كنوشيفيتسكي وتمرد هذا الاخير. وفي الاربعين، الصيغة الاولى لهذه الاغنية الرائعة وتسجيلها وتوزيع الحان، ويستمر البحث عن مصادر الالحان، ومن الجائز جدا انهم اهتدوا لهذه الاغنية الحان احدى حالي ما قبل الحرب، ان موسيقى اغنية «بصيص نور» تعيش وسوف تعيش طويلا في قلب الشعب وستبقى ذكرى غنائية عاطفية لا تنسى من ذكريات سنوات الحرب

● يوري بيريوكوف ●

(استاذ الاكاديمية العسكرية السياسية التي تحمل اسم لينين)

بصيص من نور

■ شعر : ميخائيل ايساكوفسكي ■
■ ترجمة . أمين ابو الشعر ■

(الحان شعبية)
نحو خط الصد والنار
ودّعت أنثى المقاتل
لسمات البرد آذتها
عتمات الليل غطتها
حيث طالت وقفة في عتبة الدار

خلف أستار الضبابه
للفتى بعد يلوح
خفقان يتأجج
من بصيص النور خلف النافذة
من بعيد يتوهج

عند خط الجبهة انتفضته ماثلة
مجيدة
كلهم كانوا رفاقاً رائعين
حوله من كل صوب أصدقاء
وادعون

بعد أن الحب أمي
هاجساً هيهات ينسى
وشارعا حلوا حميما
أين أنت الآن، بعدي

يا فتاتي الوادعة
يا بصيص النور عندي
ويجيء البشر من تلك اللفتة
يُثلج الصدر بأن الحب أتقى
عندها أقوى وأبقى
دائماً من أن يموت

كل ما كان تمنى
سوف يأتي يتحقق
وله حين يورق
ضوؤنا ذاك الحميم الذهبي

سوف يبقى للمدى
دائماً متوهجا
طالت النفس انتعاشا وسط أحداق
المقاتل
الرسالة من يديها ذاك اروع من
تلقي
صار عصوراً يقاتل
ضد أعداء جهور
كي يصون معقل السوفييت دوماً
موطنا للقلب

(من مجلة المرأة السوفياتية ١٩٨٥/٣)

دريكوبيم ١٩٤١م - هو النصب التذكاري لتلاميذ المدارس الذين قتلوا خلال الحرب الوطنية العظمى على أيدي النازيين (١٩٤١ - ١٩٤٥). وقد أبدع هذا النصب النحات دانييل ميتليانسكي. وهو منصوب في ساحة المدرسة رقم ١١٠ في موسكو
(خاص بـ«الاتحاد» من وكالة «نوفوستي» السوفييتية)

«النصر» في ذكرى النصر

□ جرى في موسكو العرض الاول لفيلم «النصر» المؤلف من حلقتين والذي انتجه السينمائيون السوفييت بالاشتراك مع زملائهم في المانيا الديمقراطية. ان قصة الفيلم مستوحاه من رواية سياسية معادية للحرب ألفها الكاتب السوفييتي الكسندر تشاكوفسكي

لقد أخرج الفيلم المخرج والممثل السوفييتي المعروف يفغيني ماتفييف الذي يحظى بالشهرة في الاتحاد السوفييتي وخارجه ايضا

يعتقد الكثيرون من النقاد السينمائيين ان فيلم «النصر» سيحتل مكانا بارزاً بين تلك الافلام التي يستقبل بها السينمائيون السوفييت الذكرى الاربعين لدحر الفاشية الالمانية

كان بطلا الفيلم وهما الصحفي السوفييتي ميخائيل فوروبوف وزميله الامريكي تشارلز برايب قد تعرفا أحدهما على الآخر في المانيا عام ١٩٤٥ ثم التقيا في هلسنكي في أثناء ندوة عام ١٩٧٥ التاريخيه وهي هناك من قصر هلسنكي

● الكاتب ميخائيل (الى اليمين) في دور الصحفي السوفييتي ميخائيل فوروبوف وأندريه ميرونوف في دور الصحفي الامريكي تشارلز برايب ●

الشهير حيث عقدت جلسات المؤتمر العام للأمن والتعاون في اوروبا كان يستعيدان صفحات الماضي ليقوما الوضع الذي نشأ في مؤتمر بوتسدام الذي جرى فيه كما هو معروف لقاء ستالين وتشرشل وترومان الذين وقعوا نيابة عن دولهم قرار ازالة بقايا النازية في المانيا وتجريدها من السلاح

ولا توجد لقطات حربية في هذا الفيلم المعادي للحرب

غير ان اساس بطلي الفيلم وافكارهما ومشاعرهما يعكس الفيلم تحت الزمن ومنطق وفكرة ما يجري في بوتسدام وهنالك أساس وتاكي واسع لكل لقطة

لقد تحدث مع يفغيني ماتفييف بعد العرض وكان السؤال الرئيسي الذي يدور في خاطري هو سبب طرقه هذا الموضوع ولاكثر من مرة في نشاطه الابداعي كمخرج

قال ماتفييف ان سيرة حياتي لا تنفصل عن مصير شعبي فقد كانت الحرب الماضية بالنسبة لي هي فترة شبابي

والحقيقة انني لم أشارك في المعارك وقد امضيت فترة الحرب كلها كضابط في مدرسة توجيه للشاة حيث كنا نعد الكوادر للجبهة

ان الحرب الوطنية العظمى ليست مجرد اربع سنوات قاسيه لقد اودت بحياة ٢٠ مليون مواطن سوفييتي وأثرت بصورة حاسمه على مصير الشعب السوفييتي ككل

وقد أدى السينمائيون السوفييت قسطاً وافراً في البحث الذي للقرائن المعنويه لانتصارنا على الفاشيه وكشفت افضل الافلام السوفييتية حول الحرب ان جوهر طابع الطباع الروسيه الصمود الفكري لشعبنا هو احساس خاص لمنجزات هذه الثورة الاشتراكية وان جذور الانتصار العظيم على الفاشيه تنبع بالدرجة الاولى من النهوض المعنوي العالي جدا الذي ضاعف كثيرا من القوى البدنيه والعضوية للشعب السوفييتي ومن خلال المثل العدالة التي ألهبت المواطنين السوفييت ودفعتهم الى التضحيه في سبيل الوطن والبشريه جمعاء ومن اجل الحياة على الارض»

إننا لا نعرض الافلام الحربية على الشاشة لكي نبث الهلع في نفوس المشاهد ولا لعرض تسليته بالعامل في المعارك الجزئيه كما في «الطائرات الخضراء» حيث يقوم الفنان الامريكان ببساطة عجيبة بتنفيذ تكتيك «الارض المحروقه» وحيث يعجز المشاهد بسبب الصدمة عن التمييز بين الحق والكذب. إننا لا نصور الافلام حول «فظائع» الحرب. واذا وُجدت مثل هذه اللقطات فان الغرض منها لكي تعكس الحقيقة وتساعد على الكشف الذي عن نموذج البطل ومأثرة الشعب ولتبيح لمكانية الاحساس بثمن الكفاح والنصر

ولا يزال هذا الموضوع محتفظاً بأهميته ويتصف اليوم بهيمنة خاصه لا تقتصر على الناحيه التاريخية لا اننا سنستقبل الذكرى الاربعين للنصر في ظل ظروف خاصة حيث تتوتر الوضع الدولي بصوره حادة ولكن البشرية لا ترغب بسباق التسلح الجامع ولا بالتوازن على حافة الحرب النووية والهلاك الشامل

ان فيلم «النصر» عبارة عن مساهمة سينمائية منا في النضال من أجل السلم.

● ايغور تشانتيشيف ●
(من «انباء موسكو» ١٩٨٥/١٥)

□ فيلم الهلال الاحمر بالانكليزية □

● انتج جهاز الاعلام والتثقيف المركزي في جمعية الهلال الاحمر الفلسطيني فيلماً وثائقيا ناطقا باللغة الانكليزية بعنوان «صمود» يتناول الفيلم الاوضاع الصحية في الاراضي المحتلة من منظور تعريف منظمة الصحة العالمية التي تؤكد على الصحة حالة من الاكتمال الاقتصادي والاجتماعي والسياسي والنفسي والعقلي. وليست فقط غياب المرض أو اعراضه.

وفي هذا الاطار يعرض الفيلم اوضاع العمال الاقتصادية، ومصادرة الاراضي، والمستوطنات واوضاع المراكز الصحية داخل الاراضي المحتلة والسياسة التي تمارسها سلطات الاحتلال الاسرائيلي من حيث تقليص مستوى الخدمات الصحيه المقدمه لأبناء شعبنا

يعتمد تعليق الفيلم على وثائق ومعلومات تتناول هذه الاوضاع. ولا سيما تقارير لجنة الخبراء التابعة لمنظمة الصحة العالمية. وقرارات الجمعية العامه للأمم المتحدة ووثائق أخرى

مدة الفيلم ٣٠ دقيقة. ومن تصوير بسام الغنمي. وإخراج مونيكا ماورر. وتعليق عبد الرحمن بسيسو وماورر

الفيلم بالمونتاج ماورر كونتيل. ستقوم الجمعية بعرضه في مهرجان قرطاج الدولي لافلام الشعوب والهلال

حكايات الأولاد

حكاية الارنب والفيل

● الفيل يسجد للقمر ●

□ زعموا أن أرضاً من أراضي الفيلة تتابعت عليها السنون، وأجدبت، وقل ماؤها، وغارت عيونها، وذوى نبتها، ويبس شجرها، فأصاب الفيلة عطش شديد، فشكون ذلك الى ملكهن، فأرسل الملك رسله ورواده في طلب الماء في كل ناحية. فرجع اليه بعض الرسل، فأخبره إني قد وجدت بمكان كذا عيناً يقال لها عين القمر، كثيرة الماء. فتوجه ملك الفيلة بأصحابه الى تلك العين ليشرب منها وفيلته. وكانت العين في أرض للأرانب، فوطئن الارانب في أجحارهن، فأهلكن منهن كثيراً. فاجتمعت الارانب الى ملكها فقلن له، قد علمت ما أصابنا من الفيلة ! فقال ليحضر منكن كل ذي رأي رأيه. فتقدمت أرنب من الارانب، يقال لها (فيروز)، وكان الملك يعرفها بحسن الرأي والأدب، فقالت، إن رأى الملك أن يبعثني الى الفيلة، ويرسل معي أميناً، ليرى ويسمع ما أقول، ويرفعه الى الملك. فقال لها الملك : أنت أمينة، ونرضى بقولك، فانطلقي الى الفيلة، وبلغي عني ما تريدين واعلمي أن الرسول برأيه وعقله ولينه وفضله يخبر عن عقل المرسل. فعليك باللين والرفق والحلم والتأني ; فإن الرسول هو الذي يلين الصدور اذا رفق، ويخشن الصدور اذا خرق. ثم ان الارنب انطلقت في ليلة قمراء، حتى انتهت الى الفيلة، وكرهت أن تدنو منهن مخافة أن يطأنها بأرجلهن، فيقتلنها، وإن كن غير متعمدات. ثم أشرفت على الجبل، ونادت ملك الفيلة، وقالت له : ان القمر أرسلني إليك، والرسول غير ملوم فيما يبلغ، وإن أغلظ في القول. قال ملك الفيلة : فما الرسالة ؟ قالت : يقول لك : إنه من عرف فضل قوته على الضعفاء فاغتر بذلك في شأن الأقوياء قياساً لهم على الضعفاء كانت قوته وبالاً عليه. وأنت قد عرفت فضل قوتك على الدواب، فغرك ذلك، فعمدت الى العين التي تسمى باسمي، فشربت منها، وكدرتها. فأرسلني إليك : فأنذرك ألا تعود الى مثل ذلك. وإنك إن فعلت ذلك أغشي بصرك، وأتلف نفسك. وإن كنت في شك من رسالتي فهلم الى العين من ساعتك ; فإني موافيك بها. فعجب ملك الفيلة من قول الارنب، فانطلق الى العين مع فيروز الرسول. فلما نظر اليها، رأى ضوء القمر فيها. فقالت له فيروز الرسول : خذ بخرطومك من الماء فاغسل به وجهك، واسجد للقمر. فأدخل الفيل خرطومه في الماء، فتحرك فخُيّل للفيل أن القمر ارتعد. فقال : ما شأن القمر ارتعد ؟ أتراه غضب من إدخالي الخرطوم في الماء. قالت فيروز الارنب : نعم : فسجد الفيل للقمر مرة أخرى، وتاب اليه مما صنع، وشرط ألا يعود الى مثل ذلك هو ولا أحد من فيلته.

(من كتاب «كليلة ودمنة»)

قرطاج على ضفاف السين

□ اتفقت هيئة مهرجان قرطاج السينمائي مع هيئة ادارة دار السينما الفرنسيه على اعداد تكريم لمهرجان قرطاج في العاصمه الفرنسيه في شهر تشرين الاول (اكتوبر) المقبل وفي هذا الاطار يتم عرض معظم الافلام التي حصلت على جوائز قرطاج وغيرها من الافلام العربية والافريقية التي لم تجد طريقها الى دور العرض الفرنسية.

ومن جهة اخرى، اتفقت هيئة دار السينما الفرنسية مع يوسف شاهين على عرض مجموعة من الافلام الطويله التي اثرت في شخصيته السينمائية

الاتحاد
المحرر المسؤول توفيق طوبي
مكاتب التحرير والادارة : شارع الحريري ٩، حيفا هاتف ٥١١٢٩٩/٧ - ٠٤
عنوان المراسلات ص.ب ١٠٤ حيفا - ٣١٠٠٠
المطابع : شارع الوادي ٤٣، حيفا هاتف ٦٧١٤٤٧ - ٠٤

● من الفولكلور الفلسطيني ●
● نظم : عهد دعيم - عبلين ●

إسكابا يا دموع العين اسكابا

(الى صديق العمر الأخ الحبيب سليم جبل خليل)

يا حادي العيس سلّم لي ع اوطاني
ع سميع المنى وزهوري وبستاني
يمين الله ما أنسى يسوم الغوالي
ولا أذلّ نهار لجروح وعدابا

يا كرمي مين عنبانك يقطعه
بعد الجميع ويلقى دواليها
سقى الله نصره والفله نجيها
خمر وريب لأفراح الشبابا

يا تيما كيف حالك بعد رحيل
كفاكي نوح والدمعات تهلي
شو فاد النوح يا تيما كرالي
عمى العيون وما فقد الحبايب

الا يا دار مين الي ساكن فيكي
ويا داري مين بغيابي بسليكي
يا طيري بوس ابوابي وشبابيكي
وطابو لي زور وكرومي الخرابا

الا يا ريح لا تهز الشنشولي
الي معاها بيت عرق حفاف المحرمه
ليالي الحمد جروحاتي لتحسرني
معص بالبطن وبالمعدة اللهيب

عتابا ع محنة شعبنا الدموع كأنهار
بليلي الهم والعقلات بنهار
سلى يا زمن الظيام تنهار
الى محنتنا الليل وصنوف العذاب

شبر من الأرض لا تبيع بالمال
اذا دهرك غدر والحال قد مال
بتلينا ما بدلنا الماس برمال
الرمل اغلى من كنوز الذهب

لوحدة شعبنا بشعري بنادي
بكل محفل بكل قرية ونادي
ربيع بلادنا أخضر ووادي
بجليلي والمثلث والنقب

في الذكرى الاربعين لدحر النازية

مذبحة الفن التي لم تتم

● من [illegible] بالمعروضات ●

● برلين - يشهد متحف برلين القديم، هذه الايام، اقبالا كبيرا من المواطنين الالمان وضيوفهم، فقد اقامت ادارة المتحف معرضا بمناسبة الذكرى السنويه الاربعين للانتصار على النازيه الفاشيه، وتحرير الشعب الالماني تحت عنوان «كنوز العالم الفنيه، تحفز البشريه» ويضم هذا المعرض (٤٥٠) من روائع اللوحات والتماثيل والتحف الفنيه والآثار التي يرجع تاريخها الى اقدم العصور وحتى الوقت الحاضر

من احد اهداف المعرض التذكير بالجهود الجبارة التي بذلها الجيش الاحمر السوفييتي لانقاذ هذه التحف واللوحات الفنيه الخالدة، وكذلك التعبير عن الشكر الخالص، والتقدير للضباط والجنود السوفييت الذين قاموا في العام ١٩٤٥ وأثناء الفوضى التي عمت بعد الحرب العالميه الثانيه، بانقاذ تلك الكنوز الفنية، ويحفظها، وترميمها واعادتها الى جمهوريه المانيا الديمقراطيه في العام ١٩٥٥، هذا في حين ان النازيين المتاربين كانوا قد اصدروا اوامر بابادة هذا التراث الفني قبل دخول الجيش الاحمر السوفييتي، حتى يستقبلوا المنتصرين بارض محروقه، غير مكترثين بالقيمة النادره لها

لقد ذهب النازيون بوحشيه في جنونهم الى اكثر من ذلك، فقد اصدروا اوامر بتحطيم بوابة الشاعرين الالمانيين غوته وشيلر، ونسف متحف الصور الكلاسيكيه في مدينة دريسدن .

من هنا تظهر قيمة عمليه الانقاذ الانسانيه التي قام بها السوفييت، وتقديرا لذلك قام امناء المتاحف في جميع ارجاء ج.ا.د بتنظيم هذا المعرض في الذكرى الاربعين للانتصار والتحرر من نير النازية

وفي مقدمه «كاتالوج» المعرض، وهو «كاتالوج» ضخم يضم ٢٧٥ صفحه ومئات الصور الملونة، وغير الملونة، يؤكد العارضون انهم ارادوا ان يقدموا للمواطنين والزوار، ولا سيما الشبيبة، صورة من التاريخ، وان يبينوا حقيقه راسخة وهي ان الفن لا يبقى ولا يزدهر الا في ظل السلام. وهنالك قاعة في المعرض تضم وثائق وصورا تظهر التلف الهائل الذي اصاب اللوحات والتماثيل وكذلك اعمال الترميم والصيانه التي قام بها خبراء السوفييت، و[illegible] كانت بحد ذاتها عمليات صعبه ومحفوفه بالمخاطر، واحتاج جهدا وعملا ومعرفة واطلاع عميقه بالفن عبر العصور، هذا، في حين ان الصور والتحف المعروضه لا تمثل الا جانبا من جملة الاعمال والآثار التي شملتها عملية الانقاذ □

كلمات متقاطعة

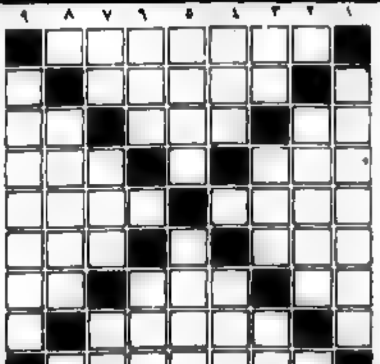

□■ اعداد : آمال سمعان - طرعان ■□

الكلمات الافقية :
١) العمال
٢) وطني
٣) اللهيب - تجمع - حرف عطف
٤) راية (معكوسة) - كرسي الملك
٥) خطاء - شغلي
٦) وجع - سلي + حرف نحويه
٧) ثمر - البقر الوحشي - حرف جر (معكوسه)
٨) طريقنا
٩) اسم الحرف الذي ستضعه اليوم في الصندوق + الاسم الاول لمرشح جمهوري في انتخابات المستقبل

الكلمات العموديه
١) المناضل
٢) تناضل من اجله الشعوب
٣) قلب - سنة - نعم بالروسيه
٤) نوع خشبة - خير + حرف نحويه
٥) لهجة - كلنا (معكوسه)
٦) يستمر (مجزومة) - عكس استيقظ (مجزومة)
٧) خاصتي - سن - مثقالات
٨) عاصمه اشتراكيه
٩) حزب العمال والفلاحين هو الحزب.

■□حل لغز العدد الماضي □■

الكلمات الافقيه
١) الكلبي
٢) برهان
٣) لا - حرب - ال
٤) خرج - أسق
٥) فالن - غيوب
٦) عدس - تلس
٧) اخ - وانت - تا
٨) انتلاس
٩) من رياضة

لكلمات العموديه
١) الخساء
٢) لرتدع
٣) لب - جاع - لي
٤) مرج - دفتر
٥) تهرب - حقل
٦) مات - ت + أ
٧) ير - ليس - صد
٨) اسوان
٩) الانباء

انتصار ساحق للجبهة في عشرات القرى والنقب

يا عمال العالم اتحدوا

الاتحاد

جريدة يومية

● الثلاثاء ١٤ أيار ١٩٨٥ ، الموافق ٢٤ شعبان ١٤٠٥ هـ ● "אל.אתיחאד"
● العدد ٤٢/١ ● ٦ صفحات ● الثمن : ٣٠٠ شيكل ● AL.ITTIHAD
Vol. 1/42 - 14.5.1985 - Price: 300 Shekel מחיר 300 שקלים

كلمة الاتحاد

تقرير موجز الى أصحاب «الاتحاد» (لمناسبة «دخولها» اليوم، في عامها الـ ٤٢)

● بقلم : اميل حبيبي ●

● تستهل «الاتحاد»، بهذا العدد، عاماً جديداً، وهو الثالث منذ ان اصبحت يومية. وهو الثاني والاربعين منذ ميلادها في ١٤ ايار ١٩٤٤ في مدينة حيفا - فلسطين.

وكان ان استذكرنا، في الاسبوع الماضي، احتفالات «الاتحاد» بدخولها في العام الثاني من عمرها (أيار ١٩٤٥) وكيف امتزجت هذه الاحتفالات باحتفالاتنا بيوم العمال العالمي وبانتهاء الحرب العالمية الثانية بالنصر على النازية والفاشية. فامتلكنا الفجر واعتقتنا الفرحة الكبرى من قيود الزمن، حتى اننا بدأنا، في تلك الاحتفالات، بجمع التبرعات لاصدار «الاتحاد» يومياً - الامر الذي لم نستطع تحقيقه الا بعد انقضاء ٣٨ عاماً هي الفترة الزمنية التي كان على شعبنا ان يعبرها هنا، في وطنه، مع اصدقائه القريبين والبعيدين حتى يستعيد انفاسه التي ظن شانئوه انهم اخمدوها في العام ١٩٤٨

لقد اصبحت «الاتحاد»، بهذا العمر وبهذه الديمومة، التجسيم الحسي الملموس لرقي هذا الشعب - رئة العمل ورئة العلم - اللتين لم تتوقفا عن الشهيق والزفير بل عجزت النكبة نفسها عن اخماد النفس فيهما فلما توهم الشانئون انفسهم انهم بعدوانهم الاخير على لبنان، قادرون الى اخماد هذا النفس نهائياً - من الاغصان حتى الجذور - صدرت «الاتحاد» يومياً ولسان حالها يقول : «لا يزيدنا العنف الا عنفواناً».

كان هدف المعتدين «الصلية الحسابية» نهائياً مع دربنا : درب الكفاح ضد الامبريالية الامريكية، خاصة، والصمود في وجه المعتدين وعدم التراجع عن الحقوق الشرعية وعن هدف السلام العادل ورفض الاستسلام - درب وطنيه الطبقة العاملة، دربه. لقد حل هدف المعتدين هذا، في احشائه، مناظر هزيمته. وكنا واحداً منها وفي صفوفها الامامية

ولذلك من حقنا ان نعتبر آلام السنتين الماضيتين، منذ صدور «الاتحاد» يومياً، آلام المخاض التي تصحب ميلاد الجديد - المرحلة الجديدة. وحسبنا ان نجري مقارنة، ولو سطحية، بين آلامنا وآلامهم (وهي الاشد والتي لا مخرج لهم منها) حتى نطمئن على ان آلامنا ليست سوى آلام ميلاد المرحلة الجديدة.

لقد أعدّت مختلف الدوائر وغرف التحرير في مؤسسة «الاتحاد» تقارير عينية عن عملها في سنة «الاتحاد» اليومية المنصرمة. وكنا نرغب في نشرها، في العدد الاول من سنة «الاتحاد» الجديدة، اي في هذا العدد، لولا مشاغل المعركة الانتخابية التي ستضطرنا الى تأجيل النشر بضعة ايام.

ولكننا نستطيع القول، الآن، اننا تقدمنا تقدماً حثيثاً في إتقان مهنتنا الجديدة - مهنة إصدار صحيفة يومية منتظمة الظهور والتحرير والطباعة والتوزيع صبيحة كل يوم. لم يكن الامر هيناً علينا ولا بحال من الاحوال، نحن العاملين في التحرير والطباعة والادارة والمراسلة والتوزيع والاعلان. ولن يكون هيناً في المستقبل ايضاً. واشد الصعوبة، في مهنتنا الجديدة هذه، هو ان ٩٥ بالمئة من عملنا هو ما يمكن تسميته «من وراء الكواليس». العمل الاداري والمكتبي ناهيك عن ان اكثر العاملين في «مؤسسة الاتحاد»، وعلى رأسهم جميع العاملين في «مطبعة الاتحاد»، هم «جنود مجهولون» يربطون النهار بالليل في عمل دقيق ومضن، كما جهود الساعة، لا ينتظرون مكافأة عليه سوى ايمانهم السامي بأنهم، بذلك، يعجلون في قيام الساعة.

بفضلكم، يا أصحاب «الاتحاد» الحقيقيين السائرين على دربها من جيل الى جيل، انشأنا مؤسسة قطرية كبيرة هي «مؤسسة الاتحاد» التي يستطيع كل شعب من الشعوب وكل طبقة عاملة وكل حزب شيوعي وكل جبهة وطنية دمقراطية التباهي والاعتزاز بها

وهي مؤسسة ترداد إحكاماً وخبرة كأنها خلية نحل لكن عسلها اصفى من الذي عشّل. ويتسع الدور التقليدي لهذه المؤسسة - تنشئة الاجيال الشابة، جيلاً بعد جيل، على العمل الابداعي الطليعي في خدمة الشعب وقضيته العادلة. ففي هذه المؤسسة تتنفس الرئتين - العمل والعلم - نفساً غير ملوث. لقد حقق رفاقنا العراقيون، من مؤسسي «طريق الشعب» اليومية، انهم افردوا غرفة في هيئة التحرير كان يؤمها الكتاب والعلماء والشعراء والطلبة الجامعيون يوماً يوماً وليلة ليلة. يقعدون ويؤلفون وينشرون إنتاجهم في «طريق الشعب». كم من الدنانير والدولارات كنتم تدفعون لهم مقابل ذلك ؟ أثار سؤالي هذا دهشة رفاقي العراقيين المؤسسين. فأجابوا : وهل كانوا يطالبوننا بأي تعويض حين يجدون انفسهم في عمق سجن ؟ انه يا رفيق، نتحدث عن الكتاب الكتاب والعلماء العلماء والشعراء الشعراء والطلبة الجامعيين الجامعيين من نحو المعري وجوليو كوري وبول الوار وبابلو نيرودا وناظم حكمت ويابلو بيكاسو ورهط الكبار، من العمال والعلماء والعلم، العمال والعمال العلماء على مدى التاريخ يا رفيق !

لا تزال «دار الاتحاد» اضيق من ان تتسع لهؤلاء الكبار الذين يلأون، بشعبنا، السهل والجبل. ونحلم بأن تتسع الدار لهم ولمن يأتي بعدهم. فهم خير خلف لخير سلف. و ٤٠ عاماً، وراءنا، في عيد كل حسود وشانيء. لعل صدورهم صدور كل حسود وشانيء، سوف نعيش ونبقى اكرمين في وطن الاكرمين. فأما ان تقوم الساعة بنا وإما ان تقوم بهم ولكنها حتما ستقوم وحتما لن نلقي الراية ما دام فينا عرق ينبض

(«الاتحاد»)

الناصرة تنزل المعراخ الى أقلية

● الناصرة - لمراسلينا - أشارت نتائج الانتخابات للهستدروت، حتى منتصف الليل، الى انتصار ساحق للجبهة في عشرات القرى العربية وفي النقب والى نجاح الناصرة في اسقاط المعراخ الى أقلية في مجلس عمالها (على الأقل). وأعلن صوح سميث أن قائمة «التكتيكية» لن تتجاوز نسبة الحسم.

ويبدو أن نسبة الناخبين في البلاد قد هبطت عنها في انتخابات العام ١٩٨١ (٥٦٪) ولم تتجاوز الآن نسبة ٥٠ بالمئة. وكان تقدير صوح سميث أن المعراخ حقق تقدماً (٦٤٪) فيما هبطت نسبة الليكود الى ٢١ بالمئة. أما الجبهة فقد حققت تقدماً ملموساً في النواحي العربية واليهودية ومن المنتظر أن تبلغ نسبتها قطرياً حوالي ٤٪ (٣,٥٪ سابقاً).

أما في الناصرة فقد أصبح مؤكداً أن المعراخ خسر أكثريته التقليدية في مجلس عمال الناصرة واحرزت الجبهة تقدماً كبيراً في جميع الصناديق وتغلبت على المعراخ في الأغلبية الساحقة من هذه الصناديق. وغص الجريدة فيما يجتمع عمال الناصرة في بيت الصداقة ينتظرون النتائج النهائية. ونشير، فيما يلي، ما تلقيناه حتى الآن من نتائج في أماكن أخرى.

وجاءنا من الناصرة وعين ماهل، في اللحظة الأخيرة، أنه تم فرز ٣٠٠٠ صوت صحيح مجلس العمال التي هي ربع مجموع الأصوات الصحيحة. وتوزعت هذه الأصوات على القوائم كما يلي : ١٢٠٥ أصوات (٤١٪)، المعراخ ٩١٦ صوتا (٣١٪)، ت ٤٩٧ صوتا ٢١٤٠٦ ، مبام ١٨٩ صوتا وراتس ١٩٩ صوتا

«الجبهة تحصل على ١٠٠٪ من الأصوات في صندلة

● صندلة - من طلحي عمري - أسفرت نتائج الانتخابات في قرية صندلة امس، عن فوز «الجبهة» بـ ١٠٠٪ من الاصوات فرغم «حصادها» ٤٢ صوتاً، ومن ١٠٢ اصوات من اصل ١٠٤ لمؤتمر الهستدروت لم يحصل «المعراخ» على صوت واحد وحركة «راتس» على صوت.

أوساط واسعة تؤكد :

الاقتصاد الاسرائيلي سيخضع لأنظمة «الدولرة» خلال الأيام القليلة القادمة

● استبدال الشيكل بعملة تسمى «السلع» = ١٠٠٠ شيكل ● غلاء أسعار السلع الغذائية الأساسية بنسبة ٢٥٪ ، مع نهاية ايار الجاري ● غلاء أسعار بقية السلع والمواد بنسب عالية ●

● تل أبيب - لمراسل خاص - تتناقل اوساط واسعة في «البلاد» ، هذه الايام، انباء مفادها ان الحكومة ستبدأ، في غضون الايام القليلة القادمة، بتنفيذ خطة «الدولرة» واستبدال العملة الحالية (الشيكل) بعملة جديدة تعادل (١٠٠٠) شيكل وستسمى - على الاغلب - «سيلع»!

وتفيد هذه الانباء بان «هذا الاتفاق» جرى تلخيصه في اثناء الزيارة التي قام بها جورج شولتس، وزير الخارجية الامريكي، الى اسرائيل، قبل ايام معدودة، حيث اتفق مع الحكومة الاسرائيلية على ان تقرر الحكومة، بعد انتهاء الانتخابات للهستدروت فوراً، استبدال الشيكل

● التتمة على ص ٣ ع ٢ ●

القدومي، على رأس وفد فلسطيني، يزور الاتحاد السوفييتي

● موسكو - علمت مصادر فلسطينية ان فاروق القدومي، مدير الدائرة السياسية لمنظمة التحرير الفلسطينية، وصل، امس الأول الى موسكو تلبية لدعوة من وزارة الخارجية السوفييتية

وأضافت هذه المصادر ان القدومي يرأس وفداً فلسطينياً رفيع المستوى يشارك فيه محمود عباس (أبو مازن)، عضو اللجنة المركزية لحركة «فتح».

واو لمجلس عمال الناصرة وعين ماهل

● رئيس قائمة «الجبهة» لانتخابات مجلس عمال الناصرة وعين ماهل، سهيل دياب، يدلي بصوته امس ●

(تصوير : علي مصاروة)

سوريا ترفض دعوة السفاح إيلي حبيقة ، «بطل» مجازر صبرا وشاتيلا

● جنبلاط يرفض فتح أي حوار مع «القوات اللبنانية» التي انتخب حبيقة قائداً لها ●

● دمشق، بيروت - الوكالات والاذاعات - كشفت مصادر صحفية لبنانية النقاب عن رفض سوريا لدعوة الفاشي ايلي حبيقة، «بطل» مجازر صبرا وشاتيلا، الى اجراء مفاوضات مصالحة مع القيادة السورية والى نسيان ماضي علاقاته الوطيدة مع حكام اسرائيل.

وكان حبيقة، الذي كان عرف عن شاشة التلفزيون بأنه شارك في قتل الفلسطينيين العزل وأشرف على تنظيم في مخيمي صبرا وشاتيلا في أيلول ١٩٨٢، قد انتخب، منذ خمسة ايام، قائداً لـ «القوات اللبنانية» الكتائبية والانعزالية؛ ووجه، على الفور، دعوة الى فتح صفحة جديدة مع سوريا واغلاق صفحة علاقاته مع اسرائيل واعتبار هذه العلاقات «شبه عابرة» كما دعا - بدبلوماسية - الرئيس اللبناني سابقاً سليمان فرنجية الى المساهمة في توحيد المسيحيين والعمل، بمساعدة سوريا، على «اعادة السلام» في لبنان.

وأفاد راصد الاذاعة «صوت اسرائيل» امس بان سوريا رفضت دعوة حبيقة المشبوهة في اطار رسالة من الرئيس حافظ الأسد الى رئيس لبنان، أمين الجميل الذي تعتبره «القوات اللبنانية» عميلاً لسوريا. وأضاف ان الأسد أكد دعمه للجميل وللشرعية اللبنانية وانه يعتبر «القوات اللبنانية» رمزاً للوجود الاسرائيلي في لبنان.

واذاع راديو «مونت كارلو» ان مبعوث الرئيس السوري، الذي عاد من دمشق حاملاً معه رسالة الى أمين الجميل بعد ان أجرى اتصالات مع نائب الرئيس السوري، عبد الحليم خدام ومع وليد جنبلاط، رئيس الحزب التقدمي الاشتراكي اللبناني، وعاصم قانصو رئيس منظمة حزب «البعث» في لبنان. وأضاف الراديو ان جنبلاط رفض فتح اي حوار مع القيادة الجديدة (حبيقة) لـ «القوات اللبنانية».

كذلك كان مبعوث الرئيس السوري وصل الى بيروت، أمس الأول وسلم الرئيس اللبناني رسالة تؤكد دعم سوريا للشرعية اللبنانية

ميرفي يواصل مهمة شولتس : تجاوز م.ت.ف نهائياً والالتفاف على الحقوق الفلسطينية !

● محاولة الهاء الفلسطينيين والعالم بـ «اسماء اعضاء الوفد المشترك» لتمرير المؤامرة ● استبعاد م.ت.ف هو رفض صفيق للاعتراف بحق الشعب الفلسطيني في دولة مستقلة وفي تقرير المصير ● «الوفد المشترك» بحد ذاته هو لاستبعاد عقد المؤتمر الدولي ●

● حيفا - لمحرر «الاتحاد» السياسي - غادر جورج شولتس، وزير الخارجية الامريكية، امس، مدينة العقبة (الاردن) متوجهاً الى فيينا بعد اختتام زيارة في المنطقة استمرت اربعة ايام والتقى خلالها المسؤولين في كل من اسرائيل ومصر والاردن. وسيقوم مساعده، ريتشارد ميرفي (الذي كان يرافقه في جولته في المنطقة) بجولة مكوكية جديدة في هذه الدول في محاولة لانجاز الاهداف التي لم تتم شولتس لتحقيقها خاصة بخصوص القضية الفلسطينية.

■ شولتس يثني على بيرس

وكان شولتس عقد قبيل مغادرة العقبة مؤتمراً صحفياً مقتضباً صرح فيه بان الملك حسين أمكن من تحقيق «بعض التقدم» في اتجاه تشكيل وفد أردني - فلسطيني للتفاوض مع الولايات المتحدة. ورفض شولتس الكشف عن تفاصيل مباحثاته مع الملك الاردني.

وتطرق الى تصريحات رئيس الحكومة، شمعون بيرس، التي قال في اطارها ان اسرائيل ترفض ان يضم الوفد الاردني - الفلسطيني شخصيات تنضوي تحت لواء منظمات تلتزم بالميثاق الوطني الفلسطيني فوصف شولتس هذه التصريحات بأنها «ايجابية»... وهذه لها دلالة كبيرة.

■ في اسرائيل

وكانت مصادر مطلعة اسرائيلية نسبت الى شولتس قوله خلال اللقاء مع بيرس ومع القائم باعماله، يسحاق شمير، انه يعتقد بان مفاوضات سلمية مباشرة ستبدأ خلال العام الجاري. ونسبت مصادر أخرى الى بيرس قوله امام شولتس، انه اذا وافق الاردن على مفاوضات مباشرة، بدون شروط مسبقة، مع اسرائيل فانها ستخفف معارضتها بيع اسلحة

● التتمة على ص ٣ ع ٣ ●

«إزفستيا» تعقب على جولة شولتس :

نهج واشنطن يرمي الى إرغام العرب على السير في طريق الاستجداء والتنازلات

● موسكو - تاس - انتقدت صحيفة «ازفستيا» السوفييتية، امس الاول (الاحد)، السياسة الامريكية في الشرق الاوسط الموالية لاسرائيل والمعادية للعرب.

وأكدت الصحيفة ان نهج واشنطن ليس من الممكن تفسيره الا انه يرمي الى ارغام العرب على التخلي عن مواصلة الكفاح من اجل حقوقهم الشرعية ودفعهم الى طريق التنازلات واستجداء التسوية من الولايات المتحدة واسرائيل.

واوضحت «ازفستيا» ان هذا الغرض بالذات جاءت زيارة جورج شولتس، وزير الخارجية الامريكي الى الشرق الاوسط.

واضافت الصحيفة ان المسائل المعلقة في الشرق الاوسط ليس من الممكن حلها حسب الوصفات الامريكية والصهيونية مؤكدة انه يوجد طريق واحد فقط الى السلام الوطيد في هذه المنطقة وهو طريق الجهود الجماعية لجميع الاطراف المعنية لتحقيق التسوية السياسية الشاملة على اساس وطني عادل.

الكنيست تبحث، غداً، ثلاثة إقتراحات لنزع الثقة عن الحكومة

● القدس - تبحث الكنيست، غداً (الاربعاء)، ثلاثة اقتراحات نزع الثقة عن الحكومة قدمتها كتل «الجبهة» و «تحيا» و «راتس».

وتقدمت كتلة «الجبهة» باقتراحها لنزع الثقة عن الحكومة على خلفية ازمة مصنع «اتا» والازمات في الخدمات الصحية في المستشفيات وفي جهاز التعليم. اما «تحيا» فتقدمت باقتراحها بسبب ازمة مصنع «اتا» وازمة التعليم وتقدمت «راتس» باقتراحها بسبب الازمة في جهاز التعليم.

أسعار الدولار الامريكي

● من البنك - ٩٩٤,٦٢ ش
● رسمي (يتسيغ) - ٩٧٣,٢٩ ش
● للمسافرين - ١١٥٥,٠٠ ش
● «أسود» - ١٣١٥ - ١٣٣٥ ش

● تهنئة ●

الى الرفيق صبحي رمال وخطيبته سلوى رمال بالخطوبة الف مبروك و عقبال الفرحة الكبرى

شرقال عطاالله وتزلر جورج - مركا

نعي شاب فاضل

آل السيدي في الرينة والبلاد ينعون بمزيد الحزن والأسى وفاة المرحوم

خالد علي السيدي
(أبو علي)

الذي انتقل الى رحمته تعالى يوم أمس، الاثنين عن عمر يناهز أربعين عاماً اثر حادث طرق مؤسف

وسيجري تشييع جثمانه الطاهر اليوم في تمام الساعة الثانية عشرة من بيته في الرينة الى مسجد القرية ومن ثم الى مثواه الأخير.

إنا لله وإنا إليه راجعون

فضيحة «السيارة المفخخة» تزوبع فئات واسعة من المواطنين الامريكيين

● مسؤول امريكي : المخفي من عمليات الارهاب الامريكي الرسمي أعظم من البادي للعيان ●

● واشنطن - عن «ي. بي. آي» - أكد باتريك ليهي، نائب رئيس لجنة التحقيق في مجلس الشيوخ الامريكي، امس الاثنين، انه يعتزم طلب اجراء تحقيق عميق حول جميع الوسائل التي تستخدمها الولايات المتحدة تحت أسماء «مكافحة الارهاب». ويأتي تصريح ليهي هذا ردا على المعلومات التي نشرتها صحيفة «واشنطن بوست»، امس الاول، حول عملية تفجير السيارة المفخخة في بيروت في ٨ آذار الماضي والتي تبين بموجبها أن منفذي العملية هم ارهابيون دربتهم وكالة المخابرات المركزية الامريكية.

وتثير العمليات الارهابية، التي تقوم بها وكالة المخابرات المركزية الامريكية وعملاؤها بتنظيمها في عدة مناطق من العالم بحجة «مكافحة الارهاب»، غضب واستنكار فئات واسعة من المواطنين الامريكيين، كما تثير موجة من المعارضة بدأت تصل الى داخل الاوساط الحاكمة والاوساط المقربة منها. فقد أعلن ستانسفيلد تيرنر، رئيس وكالة المخابرات في زمن ادارة جيمي كارتر، ان الوكالة تقوم الآن وبشكل مستمر بانتهاك المبادئ التي تقوم عليها والتي منها احترام القانون الذي يحتم رقابة الكونغرس على عمليات الأجهزة السرية مثيراً، على سبيل المثال، قضية بث الالغام في موانئ نيكاراغوا ونشر الكتيب الذي يحوي تحريضاً مسموماً على الحكومة والثورة الساندينية ويدعو الى القضاء عليها.

واضاف تيرنر منتقداً، في كتابه «السرية والديمقراطية»، ان الرئيس الامريكي يمكن يقوم باخفاء عمليات سرية مشكوك فيها تحت غطاء مبدأ «الامن القومي» مثل عمليات قامت بها المخابرات في جزيرة موريشيوس وفي سورينام. واكد تيرنر ان استخدام مثل هذا الاسلوب قد يكون جائزاً في زمن الحرب اما في زمن السلم فانه يعتبر خطأ جسيماً.

جهاز «الأمن» الاسرائيلي يعترف :

تهريب أجهزة ذرية من الولايات المتحدة الى اسرائيل

● تل أبيب - كشفت مجلة «نيوزويك» الأسبوعية الأمريكية، في عددها الأخير، عن عملية تهريب أجهزة الكترونية متطورة جداً، تستخدم في مراحل معينة من انتاج وتشغيل القنابل الذرية، من الولايات المتحدة الى اسرائيل.

واعترفت المصادر المسؤولة في وزارة «الأمن» الاسرائيلية بصحة النبأ وأكدت ان كمية كبيرة من هذا الجهاز، المسمى «كريترون» وغيره، وصلت الى اسرائيل في السنوات بين ١٩٧٩ - ١٩٨٣ ويجري استخدام بعضها حتى الآن، والباقي ما زال مخزوناً في الاحتياط. ولكن هذه المصادر أضافت أن هذه الأجهزة لم تستخدم الا في أبحاث وتطوير المعدات العسكرية المسموح بها.

وكانت «نيوزويك» ذكرت أن عملية التهريب جرت بواسطة رجل الأعمال الاسرائيلي الدهر أرنون ميلتشن ولمه المقيم في لوس انجلوس طاقم فيدرالي للتحقيق في هذه القضية. الا أن ميلتشن، المقيم في باريس، نفى هذه الاتهامات وادعى أنه لا يعلم بهذا الموضوع اطلاقاً.

في محكمة «اعضاء التنظيم الارهابي اليهودي» ...

أحد المتهمين ومحاميه : لدينا إثباتات رسمية على خطط أعدتها أجهزة «الأمن» والجيش لنسف المسجد الأقصى !

● تل ابيب - من المنتظر ان يصدر وزير الشرطة، حاييم بارليف، في غضون الايام القليلة القادمة، قراره النهائي بشأن التوصيات المتعلقة بالضابط مئير ليفي من حرس الحدود الذي أوكل اليه مرافقة المعتقلين أعضاء التنظيم الارهابي اليهودي في طريقهم من المحكمة الى المعتقل يوم ٩/٥/٨٥ فسمح لهم بالتوقف في نتانيا والاستحمام في البحر هناك.

وكان الوزير تسلم التوصيات امس (الاثنين) من المفتش العام للشرطة الذي كان تسلمها بدوره من ضابط حرس الحدود بمجلس تأديبي امس الاول (الاحد)، والذي أوصى باقالة ليفي من عمله في حرس الحدود وبتخفيض رتبته العسكرية بدرجة واحدة وبالزامه بدفع غرامة مالية قيمتها (١٥) يوم عمل.

ويذكر ان فضيحة السماح لهؤلاء الارهابيين بالاستحمام والاستمتاع على شاطئ البحر، انكشفت عندما كاد أحدهم ان يغرق. كذلك كشف النقاب، خلال التحقيق، عن تجاوزات غير قانونية عديدة في معاملة هؤلاء المعتقلين، نذكر منها إتاحة الفرصة امامهم لتناول وجبة غداء في مطعم حرس الحدود في مطار - بن غوريون - فضلاً عن المعاملة الخاصة فيما يتعلق بلقاءاتهم مع أفراد عائلاتهم. وقد نشر انه كان يسمح لهم باللقاء ذويهم في أوقات كانت المحكمة تجري فيها ابحاثاً حول القضية.

ومن جهة اخرى، علم ان معظم المتهمين، اعضاء التنظيم الارهابي، قرروا الاستغناء عن محامي الدفاع وعزلهم بعد ان قرر قضاة المحكمة المركزية في القدس عدم السماح للمتهمين بجلب شهود لاسماع افاداتهم حول «الوضع الامني» في المناطق المحتلة الذي «اضطرهم» لتنفيذ تلك العمليات الاجرامية «للدفاع عن انفسهم وأمن الدولة» ! ومن بين الشخصيات التي اراد المتهمون احضارها للدفاع عنهم الوزير عيزر وايتسمن والنائب رفائيل ايتان (هتحيا)، قائد الاركان السابق والجنرال موشي ليفي، قائد الاركان الحالي والنائب «اليهو بن اليعزر - فؤاد» (يحد - معراخ) الذي كان يشغل منصب ضابط الحكم العسكري، سابقاً.

وعلى الصعيد نفسه، كشف احد اعضاء التنظيم الارهابي، يهودا عتسيون، امام المحكمة امس الاول (الاحد)، النقاب عن الخطط رسمية لهدم المسجد الاقصى واعلن ان المخطط وصل الى حد اصدار اوامر التنفيذ الا انه الغيت في «اللحظة الاخيرة» !!

واكد محامي الدفاع يوسف بشرون، امام المحكمة «نستطيع بحث حقيقة ان اجهزة «الامن» والجيش ارادوا العمل على نسف المسجد وقد اقترحوا خطة لتنفيذ ذلك» !! لم أر حتى مسمع القضاة ما كان اورده عتسيون في كتابه، في معرض حديثه عن بحث سري عميق كان اجري في سلطات الجيش، حيث قال «أجهزة الامن اقترحت بنفسها، ارسال مقذوفات مدمرة (متفجرات) الى رؤساء البلديات» !!

مستخدمو المستشفيات الحكومية يهددون بالاضراب

● تل ابيب - عاد المستخدمون الاداريون في المستشفيات الحكومية، امس الاول، وهددوا باعلان الاضراب العام عن العمل في غرف الاستقبال، اذا لم تسفر المفاوضات الجارية بين ممثليهم وبين ادارة وزارة الصحة عن نتائج ايجابية.

وكان مستخدمو المستشفيات قد عادوا الى مزاولة اعمالهم الاعتيادية بعد اضراب استمر عدة ايام الاسبوع الماضي اثر لجوء وزارة الصحة الى اوامر العمل الالزامية ضد المضربين. وقد رفضت محكمة العمل في القدس تجديد هذه الاوامر امس الاول، مما يعني أن مسألة اعلان الاضراب قائمة فعلاً.

ويذكر ان المستخدمين يطالبون بزيادة الملاكات في غرف الاستقبال وتأمين الميزانيات اللازمة لذلك.

انتقادات شديدة اللهجة للوزارات والمؤسسات الرسمية في تقرير مراقب الدولة

● حيفا - لمحرر الشؤون المحلية - كشف التقرير الخامس والثلاثون لمراقب الدولة، الذي نشر امس (الاثنين)، عن العديد من القصورات السياسية والاقتصادية وغيرها في عمل الوزارات الحكومية والمؤسسات الرسمية الخاضعة لها. ووجه المراقب الحالي، يتسحاق طونيك، انتقادات شديدة اللهجة الى عدد كبير من المسؤولين الحكوميين والى اخرين لعدم التزامهم بالقوانين والانظمة الرسمية.

ويتعرض التقرير في صفحاته الالف ومئتين وثمانين وخمسين الى جميع الوزارات وهيئات مختلفة، ويقول المراقب في اطار تقديمه للتقرير «بدو واضحا للجميع، اليوم، انه لم يعد بالامكان الاستمرار في الطريق السهل - طريق دفن المشاكل والتستر عليها، طريق تأجيل العلاج الجذري واستعمال الادوية المهدئة. هذا الطريق الذي ربما يخفف من حدة الالام الا انه حتى يعمق الازمات ويزيد من خطورة المرض» ويستعرض، فيما يلي، بعض ابرز القضايا التي كشف عنها المراقب في تقريره :

● الأزمة الاقتصادية ●

تفاقم العجز المالي في ميزانيات الحكومة والسلطات المحلية والمؤسسات الشعبية بوتائر سريعة وعالية «ادت، وتؤدي الى تسريع وتيرة التضخم المالي ورفعها والى زيادة الديون الداخلية والخارجية على الدولة الى مبالغ مقلقة جدا».

«لم تقدم سلطة التشغيل، حتى نهاية تشرين الاول ١٩٨٤ اية خطة واضحة من اجل محاربة البطالة، ولم يقم قسم التأهيل في وزارة العمل والرفاه بواجبه في مجال تأهيل قوى بشرية لمجالات عمل جديدة».

وعاد مراقب الدولة الى ازمة انهيار الاسهم البنكية ليكشف، في هذا التقرير عن امور جديدة من شأن تعزيز الاتهامات ضد مسؤولي وزارة المالية والجهات الاقتصادية التابعة لها. وهي تتعلق «بصناديق الاستثمار» التي شاركت، عمليا في عملية «ضبط» الاسهم البنكية عن طريق امتلاك كميات هائلة من هذه الاسهم مفرطة باموال الزبائن الذين اتمنوها على اموالهم.

وفي مجال الميزانيات، ايضا، يكشف المراقب عن صرف اموال باهظة جدا من اموال الدولة دون اية مراقبة ولاغراض ليست فقط غير حيوية بل ربما تبذيرية. ومن هذه المصروفات مثلا ●صرف (٤٩٠) مليون شيكل من ميزانية وزارة «الامن» على اقامة مستوطنات في المناطق المحتلة دون اي تخطيط او تنسيق.

● وزارة الاسكان ●

يوجه المراقب انتقادات شديدة اللهجة الى مسؤولي وزارة الاسكان خصوصا فيما يتعلق بعلاقاتها مع شركات البناء التجارية التي تحظى بدعم مالي كبير دونما اية حاجة لذلك. واورد المراقب مثلين بارزين على تعامل الوزارة مع هذه الشركات احدهما مع شركة «كوكب الشارون» التي قامت ببناء مستوطنة «مسانوبيل» في المناطق المحتلة. فيقول المراقب ان نوعية هذه العلاقات كلفت ميزانية الدولة مئات ملايين الشواقل. ثم يخلص الى الاستنتاج بان وزارة الاسكان لا تتحكم بعلاقاتها مع هذه الشركات الامر الذي ينعكس بنتيجة مرفوضة. ● ارتفاع اسعار الدور السكنية التي تبنى «بمشراف» الوزارة، وبانخفاض كبير في جودة هذه الابنية. ثم يقول المراقب ان «الانطباع هو ان هذه الشركات هي التي تسير وزارة البناء والاسكان» !!

● وزارة الشرطة ●

في سياق التعرض لظروف الاعتقال والسجن يسجل المراقب انه اكتشف العديد من الحالات التي اعتقل فيها مواطنون دون اي سبب يقتضي ذلك وفي بعض الاحيان جرت اعتقالات غير قانونية اطلاقا نتيجة لتصرفات «فردية» لافراد الشرطة. وعن ظروف الاعتقال اشار المراقب بشكل خاص الى المعتقلات في القدس وبئر السبع وكيشون ووصف ظروف الاعتقال فيها بانها «غير انسانية».

● وزارة الاقتصاد ●

يورد المراقب، في هذا السياق، قضية «المؤثر الاقتصادي» الذي عقدته وزارة الاقتصاد في الفترة التي وقف على رأسها الوزير مريدور والذي كلف خزينة الدولة مئات الالاف الدولارات صرفت جميعها على امور شخصية او سياسية محض، ولائم وهدايا واستدعاء «مستشارين» من الخارج وفنادق وما الى ذلك.

واشار المراقب الى خروقات وتجاوزات عديدة، تشكل، بجملته ومفرده، ادانة واضحة كبيرة ليس فقط للاشخاص المسؤولين وانما لمجمل السياسة الحكومية.

ولكن، وعلى الرغم من ذلك، فان تقرير المراقب يبقى حبرا على ورق نظرا لعدم توفر الوسائل القانونية - القضائية لتنفيذ توصياته وتبقى الحكومة - حرة التصرف في تنفيذ التوصيات او الغائها جانباً. ولذلك جاء اقتراح البروفسور «اليد ليباي» رئيس لجنة رقابة الدولة البرلمانية، والذي اعلن عنه امس، حيث يقترح اقامة محكمة تختص بشؤون رقابة الدولة يجري تشكيلها من قضاة موظفين يكون بالامكان المستشار القضائي للحكومة تقديم اية هيئة حكومية او مسؤول حكومي للمحاكمة في هذه المحكمة - في حالة توجيه مراقب الدولة اليها/ اليه اصبع الاتهام في قضية معينة.

جمهوم ليباي بعرض اقتراحه هذا على لجنة الرقابة البرلمانية لاقراره في القريب العاجل - كما اعلن.

دكتاتور زائير يواصل زيارته لاسرائيل

● القدس - بحث رئيس الحكومة، شمعون بيرس، والرئيس الزائيري موبوتو سيسي سيكو، الموجود حالياً في زيارة للبلاد، في اجتماع عقداه، امس (الاثنين)، امكانات تطوير التعاون بين البلدين والمساعدة العسكرية التي تقدمها اسرائيل لزائير وزيادة الاستثمارات الاسرائيلية في هذا البلد وامكان اشتراك الحكومة الاسرائيلية في هذه الاستثمارات. هذا ما أعلنته اذاعة «صوت اسرائيل» امس.

ومن ناحية أخرى أكدت صحيفة «معاريف» (أمس) ان اتفاقية اطار للتعاون المشترك سوف تعقد اليوم الثلاثاء بين اسرائيل وبين زائير تقضي بنود تتعلق بالمساعدة العسكرية التي تقدمها اسرائيل لزائير ومتلائمة المواقف السياسية بين البلدين وتطوير التعاون بشكل عام.

ميرفي يواصل مهمة شولتس

● تتمة من الصفحة الأولى ●

امريكية الى الاردن. وأضافت هذه المصادر ان شولتس أيد هذا الاتجاه وقال انه لذا سار الملك حسين في عملية «السلام» فان معارضة عقد صفقة اسلحة امريكية - اردنية ستخف، ليضاف ذلك الكونغرس الامريكي.

وعلقت مصادر دبلوماسية اسرائيلية على هذا الواقع باعتباره ضغطاً امريكياً - اسرائيليا على الاردن لاظهار مزيد من «المرونة» بخصوص الوفد الأردني - الفلسطيني وبخصوص عدد من المواضيع المتعلقة بالمفاوضات (مثل «هشارة» ١٢/٥).

■■ الجوهر - استمرار المؤامرة

وعلى الرغم من الفقاوت، والتضارب احياناً، في تصريحات المسؤولين الاسرائيليين والتقارير الصحفية التي رافقت جولة شولتس في المنطقة تتضح الامور التالية :

- أولاً - هنالك اجماع اسرائيلي، معراخي - ليكودي، تدعمه الولايات المتحدة، على رفض الاعتراف بمنظمة التحرير الفلسطينية ممثلا شرعياً وحيداً للشعب العربي الفلسطيني، ناهيك عن رفض الاعتراف بحقوق الشعب الفلسطيني المشروعة والعادلة في دولة مستقلة وفي تقرير المصير. والخلافات الهامشية بين بيرس وشمير حول الموافقة او عدم الموافقة على ان يضم الوفد الاردني - الفلسطيني اعضاء مستقلين غير منتمين الى م.ت.ف من المجلس الوطني الفلسطيني لا تغير شيئاً من الجوهر.

- ثانياً - هنالك اجماع امريكي - اسرائيلي على رفض عقد مؤتمر دولي للسلام في الشرق الاوسط تشارك فيه جميع الاطراف المعنية بما في ذلك م.ت.ف وعلى عدم المساواة. وكذلك الاتحاد السوفييتي والولايات المتحدة. وهذا يرتبط، مباشرة، برفض الاعتراف بحقوق الشعب الفلسطيني في دولة مستقلة وفي تقرير المصير.

- ثالثاً - محاولة اللقاء الفلسطينيين والعالم بأسماء الفلسطينيين في الوفد المشترك عدا في حين ان هذا الوفد يعد ذاته، جاء للالتفاف على م.ت.ف والاستبعاد عقد مؤتمر دولي للسلام في المنطقة، خاصة بعد ان ثبت انه (المؤتمر) السبيل الوحيد الملح لحل المسألة الفلسطينية والنزاع العربي - الاسرائيلي.

- رابعاً - زيارة شولتس هدفت الى تصعيد الضغوط (مثل الابتزاز الاقتصادي والعسكري) على الاردن ومصر للدخول في عملية «السلام» بما يلبي مطامع حكام اسرائيل وعلى حساب الشعب العربي الفلسطيني.

اوساط واسعة تؤكد : الاقتصاد الاسرائيلي سيخضع لانظمة «الدولرة» خلال الايام القليلة القادمة

● تتمة من الصفحة الأولى ●

بالسبيع والبقاء بالعمل وفق برنامج «الدولرة».

ويعني هذا التغيير، حسبما، ربط العملة الجديدة (الشيكل) بالدولار الامريكي او بسلة (مجموعة) عملات اجنبية، وعندها تعلن الحكومة عن الغاء اجهزة واساليب الربط كافة بما في ذلك علاوة الغلاء وبرامج التوفير وغيرها وذلك بحجة تسيير الاقتصاد الاسرائيلي بموجب خطة مربوطة بالدولار، وعندها لن تكون هنالك حاجة لدفع اية علاوة غلاء - كما سيزعمون.

وستؤدي هذه الخطة الى سحق مستوى معيشة الجماهير الشعبية اكثر فاكثر والى توسيع دائرة البطالة، فضلا عن انها ستعمق التبعية الاسرائيلية الى الولايات المتحدة الامريكية وستخضع الاقتصاد الاسرائيلي، كلياً، تحت رحمة السيد الامريكي.

وفي هذا الاطار - اطار التغيرات الاقتصادية المقبلة والمعدة للتنفيذ حالا بعد حصول الاحزاب الحاكمة وباقي الاحزاب الصهيونية على ما ارادوا الحصول عليه من المواطنين في انتخابات الهستدروت - من المنتظر ان ترتفع اسعار جميع السلع الاساسية «المدعومة» بنسبة ٢٥٪ في نهاية ايار الجاري او مطلع حزيران القادم، وكذلك اسعار جميع السلع غير المدعومة بنسبة عالية جدا.

وفي هذه الاثناء تبحث وزارة المالية اقتراح تقليص نصف مليار دولار اضافي من مصروفات (ميزانية) الحكومة في الاساس من ميزانية الدعم للمواصلات الشعبية والمواد الغذائية الاساسية. وسيأتي هذا التقليص زيادة على التقليص المقرر في قانون الميزانية للعام ٨٥ - ٨٦ في ميزانية الدعم للحاجات، ومقداره ١،٩ مليار دولار وبالاضافة الى قرار الحكومة فرض ضرائب جديدة ورفع نسبة الضرائب القائمة بهدف «امتصاص» ٣٧٠ مليون دولار من جيوب المال التي يملكها المواطنون !

في انتخابات اقليمية هامة لمجلس النواب

هزيمة للحزب الدمقراطي المسيحي الحاكم في ألمانيا الاتحادية

● بون - الوكالات - حقق الحزب الاشتراكي الدمقراطي في جمهورية المانيا الاتحادية فوزاً كبيراً في الانتخابات الاقليمية التي جرت مؤخراً في ولاية وستفاليا لمجلس النواب. فحاز على نسبة ٥٢ بالمائة من الأصوات، في حين لم يحصل الحزب الدمقراطي المسيحي الحاكم سوى على ٣٦ بالمائة من الأصوات.

ومما يجدر ذكره أن ولاية وستفاليا هي اكبر ولاية في جمهورية المانيا الاتحادية وهي اكثر ولاية تعداداً للسكان.

ويعتبر هذا الفوز للحزب الاشتراكي الدمقراطي فشلاً ذريعاً للحزب الدمقراطي المسيحي برئاسة المستشار هلموت كول وسياسته، خاصة فيما يتعلق بالانصياع للمخططات الأمريكية الخاصة بـ «حرب النجوم» ونشر الصواريخ النووية الأمريكية في أرض المانيا الاتحادية، وكذلك فشل لسياسة كول في حل أزمة البطالة المتفشية في أوساط العاملين والتي تصل نسبتها الى (١٠) بالمائة.

شميدت وكول يتبادلان الصراخ : «أنت كذاب»

● بون - نقل التلفزيون الاسرائيلي، في نشرة صباحه مساء أمس، فقرة من المناظرة التلفزيونية بين مستشار المانيا الاتحادية الحالي، هلموت كول، (الحزب الدمقراطي المسيحي) وسلفه هلموت شميدت (الحزب الاشتراكي الدمقراطي).

واحتد المتناظران خلال «الجدال» فتبادلا الصراخ والقول : «أنت كذاب» .

نتائج انتخابات الهستدروت التي تلقيناها حتى اغلاق الجريدة

الرامة

المؤثر - أصوات صحيحة ٨٣٩، و - ٥١٣ (٦١،١٤٪) وسابقاً ٤٤٣ = ٤٥٪؛ أ م ت (٣٣٧ - ٣٩،٨٪) هـ ن (١٢) ليكود (٨) ف (٣٣) راتس (٤) تحيا (١).

نعمات - و (٢٢٩ أي ٦٧٪) وسابقاً ٢٢٢ صوتاً) أ م ت (١٠٧) هـ ن (٥) ليكود (٥) ف (١٦) راتس (صفر).

جديدة

المؤثر - أصوات صحيحة ٧٨١، و (٤٥٦) (٥٩،٤٥٪) وسابقاً (٦١،٥٪) أ م ت (٢٩٨) ف (٢٢٦) هـ ن (٢) ليكود (٨) راتس (٣) تحيا (١).

نعمات - و (٢٣٦) (٦٢،٨٪) أ م ت (٣٥) ف (٩٩) هـ ن (١) ليكود (٣) راتس (١).

تل ابيب

(٢٢٢ صندوقاً من أصل ٣٣٨)

المؤثر - أ م ت (٦١١٨٩) ليكود (٤٨٠١) هـ ن (٤٦١٦) و (٣٦٤) راتس (٦٥٥) ف (٩٢) ت (٤٨٢).

القدس

(٦٧ صندوقاً من أصل ٢٢٥)

المؤثر - أ م ت (٦١٥٢) ليكود (٢٨٧٣) هـ ن (٣٠٨) و (٥٩) راتس (٣٥٨) ف (٣٧) تحيا (٣٨١).

برطعة

المؤثر - اصوات صحيحة (٢١٨)، و (٣٢) أ م ت (١١٠) ليكود (٣٩) ف (٩).

نعمات - و (٣٣) أ م ت (٣٩) ليكود (١).

البعينة

المؤثر - و (٢٨٢) (٥٣،٨٪) أ م ت (١٩٩) ف (٣٥) ليكود (٨) راتس (١) هـ ن (صفر).

نعمات - و (١٢٨) (٥٣،٣٪) أ م ت (٩٠) ف (١٥) ليكود (٥) راتس (صفر) هـ ن (٢).

طرعان

المؤثر - و (٥٥٨) (٧٧،٣٪) وفي السابق (٣٣،٧٪) أ م ت (١٦٢) هـ ن (١٧) ف (٤٦) راتس (٣٧) ليكود (٨).

نعمات - و (٢٣٦) (٧٧،٦٪) أ م ت (٧٥) ف (١٥) راتس (١٣) هـ ن (٨).

المشهد

المؤثر - و (٣٣٦) (٤٠،٤٪) أ م ت (٣٩٠) ف (٤٩).

نعمات - و (١٠٨) (٤١،٥٪) أ م ت (١٢٥) ف (٢٦).

ايتان

المؤثر - اصوات صحيحة (١٣)، و (٨) (سابقاً - ولا صوت) راتس (٤) ليكود (١) أ م ت (٠) ف (٠).

نعمات - اصوات صحيحة (٩)، و (٣) راتس (٢) ف (١).

يمة

المؤثر - اصوات صحيحة (٦٢)، و (١٩) (سابقاً - ولا صوت) راتس (٣٩) أ م ت (٣) شينوي (١) ف (٣).

نعمات - اصوات صحيحة (٣٣)، و (٥) راتس (١٦) ف (٢).

بير السكة

المؤثر - اصوات صحيحة (٤٤)، و (١٢) (سابقاً ١٢) - راتس (٣).

نعمات - اصوات صحيحة (٤)، و (٤).

المرجة

المؤثر - اصوات صحيحة (٣٣)، و (١٧) أ م ت (٢) راتس (٢) ف (١).

نعمات - اصوات صحيحة (٩)، و (٥) راتس (١).

مشيرفة

المؤثر - و (٣) أ م ت (٧٠) راتس (٧) ف (١).

كفرقرع

المؤثر - و (٣٧٧)، (٣٥،٨٪)، أ م ت (٤٥٤) (٤٣،٥٪) ليكود (٣١) (٥٪)، ف (٤٨) (٤،٥٪) متفرقات (٢٠).

جت (المثلث)

المؤثر - اصوات صحيحة (٤٤٨)، و (٩٤) أ م ت (١٨٨) راتس (٨٠) ف (٧٨) ليكود (٣) هـ ن (١).

نعمات - و (٣٦) أ م ت (٧٦) راتس (٢٩) ف (٢٤) ليكود (١).

اكسال

المؤثر - اصوات صحيحة (٧٢٩)، و (٣٣٧) أ م ت (٣٧٥) ف (٤٤).

سولم

المؤثر - و (١٢٢) (٥٧،٥٪) وسابقاً (٣٣،٣٪) أ م ت (٥) ف (٤).

نعمات - و (٥٧،٥٪).

بير المكسور

المؤثر - و (٥٩) أ م ت (٢٢١) ف (صفر).

عين السهلة

المؤثر - و (٣٠) أ م ت (٩) راتس (١٠) ف (١٠).

نعمات - و (١٣) أ م ت (٥) راتس (٥) ف (٤) هـ ن (١).

كفركنا

المؤثر - و (٥٦١) (٤٣،٦٪) وسابقاً (٣٣،٣٪) أ م ت (٣٥٩) ف (٧٥).

نعمات - و (٣٣٣) (أي ٥٠٪).

دنون

المؤثر - و (٣٦) (٤٣٪) أ م ت (٤٢) ليكود (٢) ف (٦) راتس (١).

نعمات - و (٢٩) (٤٠٪) أ م ت (٤٣) ف (٣).

كابول

(نتائج أكثر صندوق)

المؤثر - اصوات صحيحة (١١٢)، و (٩٧) أ م ت (١٨) ف (٢٧).

نعمات - و (٣٤) أ م ت (٣) ف (١٠).

العرامشة

المؤثر - و (٥) أ م ت (٩٤) ليكود (٣) ف (٦) تحيا (١).

نعمات - و (١) أ م ت (٤٣) تحيا (١).

المكر

المؤثر - اصوات صحيحة (٧٠٨) - و (٢٥١) (سابقاً ٢١٩) أ م ت (٣٩٠) ف (٢٢٤) ليكود (٢٤) هـ ن (١٥) راتس (٤).

نعمات - و (١١٩) أ م ت (١٠٦) ف (٩١) هـ ن (٥) ليكود (١٢) راتس (٢) تحيا (١).

الرينة

المؤثر - و (٦٦٨) (٥٢،٥٪) وسابقاً (٤٧٪) أ م ت (٦٦٦) ف (٢٢٦) راتس (١١).

نعمات - و (٣٠٦) (٥٣،٥٪) أ م ت (٨٣) ف (٨٥) راتس (٠).

عشائر النقب

٣٦١ صندوق من ٣٢.

المؤثر - أ م ت (٦٠١) و (٣٠٧) (سابقاً ١٤٤ صوتاً في كل النقب) ف (١٦٢) هـ ن (١٠١) راتس (٤٠) تحيا (٣) ليكود (١٠١).

نعمات - و (١٩٨).

ومن ضمن نتائج النقب :

عشيرة طرابين الصانع :

المؤثر - و (٦١) صوتاً من (٨٦).

عشيرة ابو رقيق :

المؤثر - و (١٤٤) صوتاً من (٣٧٤).

يافة الناصرة

المؤثر - و (٨٦٤) (٦٨،٣٪) وسابقاً (٤٢،٧٪) أ م ت (٣٧٤) ف (١٥).

نعمات - و (٣٩٥) (٧١٪) أ م ت (١١٢) ف (٣٩).

حيفا

(٣٥ صندوقاً من اصل ٣٩٢)

المؤثر - أ م ت (١٠٩٥٠) ليكود (١٥٨٠) هـ ن (١٠٤٦) و (١٤٦) راتس (٢١١) ف (٤٧) تحيا (١٠٨).

عرعرة

المؤثر - اصوات صحيحة (٤١٦)، و (٧٨) أ م ت (٢٤٦) ف (٤٦) هـ ن (٥١) راتس (٦٦) ليكود (٢٨) تحيا (١).

نعمات - اصوات صحيحة (٢٥٢)، و (٣٦) أ م ت (١٣٦) ف (٢٠) هـ ن (١٧) راتس (٤٧) ليكود (٨).

عارة

المؤثر - و (٩٧) أ م ت (١٥٦) ف (٣٣) هـ ن (٤) راتس (٣٣) ليكود (١).

نعمات - و (٤٩) أ م ت (٨٠) ف (٣٥) هـ ن (٣) راتس (١١).

معاوية

المؤثر - اصوات صحيحة (١٩٠)، و (٥٩) أ م ت (٩١) راتس (٩) هـ ن (١٩) ف (١١).

نعمات - اصوات صحيحة (٨٥)، و (٣١) أ م ت (٤٠) راتس (٣) هـ ن (٧) ف (٢) ليكود (١) تحيا (١).

مصمص

المؤثر - اصوات صحيحة (٣٤٧)، و (١٣٦) أ م ت (٧١) ليكود (١٠) هـ ن (٥) راتس (٦) ف (١١٩).

نعمات - اصوات صحيحة (١٥٠)، و (٦٢) أ م ت (٣٧) ليكود (٣) هـ ن (١) ف (٤٧).

كوكب ابو الهيجاء

المؤثر - و (١٧٠) (٧٨،٣٪) أ م ت (٣٤) ف (٥).

نعمات - و (٧٩) (٨١٪) أ م ت (١٣) ف (٣).

مقيبلة

المؤثر - و (٣٦) أ م ت (٧٤) ف (٤٠).

نعمات - و (٣٧) أ م ت (٤٧) ف (١٨).

قلنسوة

المؤثر - اصوات صحيحة (١٠٨٤)، أ م ت (٣٣٩) ليكود (١٨) و (٥١٣) راتس (٩٤) ف (١١٥).

نعمات - أ م ت (١٥٣) ليكود (٤) و (٣٣٤) راتس (٢٩) ف (٣٨).

بئر السبع

(٣٦ صندوقاً من اصل ٩٩)

المؤثر - أ م ت (١٦٨٩) ليكود (٣٩٩) هـ ن (٩٩) و (١٤) راتس (٦٥) ف (٥) تحيا (٩٩).

مجموعة ناسفة في منطقة القدس

● جندي اسرائيلي يعرض العبوة الناسفة التي جرى اكتشافها ، أمس الأول ، في إحدى حدائق القدس الغربية وتم تفكيكها قبل أن تنفجر . ويذكر أنه انفجرت ، في اليوم نفسه ، ثلاث عبوات ناسفة في القدس الغربية وبيت شيمش ، واقتصرت اضرار الانفجارات ، حسبما رعمت الاذاعة ، على الناحية المادية ●

(صورة خاصة بـ «الاتحاد»)

اليوم، افتتاح «أسبوع السلام» في أم الفحم

● أم الفحم - لمراسلنا في المثلث الشمالي - يفتتح في مدرسة «الخنساء» في أم الفحم، اليوم الثلاثاء (٥/١٤)، «اسبوع السلام» بحضور رئيس البلدية، هاشم محاميد ووزير المعارف والثقافة، يتسحاق نافون وسكرتير نقابة المعلمين يتسحاق فلير ومدير لواء حيفا في وزارة المعارف، د. يوسف غولدشتاين وكذلك مدير مدرسة «الخنساء» وهيئتها التدريسية فضلا عن ممثلي الهيئات التدريسية في المدارس المشاركة.

ويقام هذا العمل بمبادرة من مدير مدرسة «الخنساء» وحيد ابو شقرة والهيئة التدريسية فيها، رداً على الدعوات العنصرية المتزايدة وتأكيداً على دور ام الفحم في المعركة ضد العنصرية وفي النضال من أجل السلام العادل والشامل.

وتشارك في هذا الاسبوع وفود طلابية من (١٣) مدرسة، يهودية وعربية من مختلف انحاء البلاد ووفود عن (٣١) مؤسسات هي معهد وايزمن للعلوم (رحوبوت) ومؤسسة فان - لير (القدس) ودار المعلمين للفنون (رمات هشارون). وسيفتتح الاسبوع في الحادية عشرة صباحاً باستعراض كشفي ثم تلقى كلمات كل مدرسة وبعدها يقام برنامج خاص و «اناشيد السلام» تقدمها فرقة ام الفحم للفنك مع تقديم «علم اسبوع السلام» للمدارس والمؤسسات المشاركة.

ويقام خلال الاسبوع نشاطات وفعاليات متنوعة تتعلق بموضوع التعايش السلمي، اليهودي - العربي.

● هاشم محاميد يحاضر امام طلاب مدرسة «بيت بيرح» ●

● حاضر رئيس بلدية ام الفحم، هاشم محاميد يوم الاربعاء الماضي (٥/٨)، في مدرسة بيت بيرح وهي مدرسة شاملة للكيبوتسات منطقة طبريا وبيسان عن القضية الفلسطينية والجماهير العربية في اسرائيل.

وأكد محاميد ان م.ت.ف هي الممثل الشرعي الوحيد للشعب العربي الفلسطيني وتطرق الى موضوع الفاشية والعنصرية في البلاد وفي جذورها مشيراً الى التمييز العنصري ضد السلطات المحلية العربية ورد على اسئلة طلاب المدرسة التي تناولت مختلف القضايا والمواضيع المتعلقة بموضوع المحاضرة.

حركة «الصداقة»:

هدفنا هو تربية أبناء الشعبين على الاعتراف المتبادل بالحقوق الوطنية وتحقيق السلام

● حيفا - مكتب «الاتحاد» - تلقينا نسخة عن البيان الذي اصدرته حركة «صداقة (ترعوت)» - حلقات شبيبة يهودية وعربية للسلام والمساواة تعرّف به على نفسها واهدافها

وذكر البيان ان الحركة تأسست مع بداية السنة الدراسية ٨٤/٨٣ على أيدي شبان مهتمين بالموضوع وحددت الحركة في بيانها الاهداف الموضوعة نصب اعينها وهي: ● تربية ابناء الشعبين في هذه البلاد على التعايش على اسس المساواة في الحقوق الاجتماعية والسياسية والثقافية وخصوصاً لابناء الاقليات القومية والدينية ● تربية ابناء الشعبين على الاعتراف المتبادل بالحقوق الوطنية وتحقيق السلام بينهما في البلاد وفي المنطقة.

وجاء في البيان ان الحركة تستند الى وجهة نظر اجتماعية تنطلق من الايمان بالمساواة بين البشر دون اي فارق عرقي او قومي او ديني - طائفي او جنسي لهم جميعاً، حقوق متساوية في العيش وحق طلب السعادة. واما وجهة النظر القومية التي تستند اليها الحركة فهي - كما اوردها البيان - : «نحن نقرّ إن على اعضاء حركتنا المحافظة على هويتهم القومية اليهودية وعلى الهوية القومية العربية الفلسطينية».

الدعوة الى تكثيف حملة التضامن مع النساء العكاويات الست، ضحايا الارهاب البوليسي

● عكا - لمراسلنا - أصدرت حركة النساء الديمقراطيات والجبهة الديمقراطية للسلام والمساواة في عكا هذا الاسبوع بياناً دعت فيه الى تكثيف حملة التضامن مع النساء الست اللاتي ستقدمهن شرطة عكا، يوم ٢٨ الجاري الى المحاكمة بجريرة رفع شعارات التضامن مع كفاح الشعب العربي الفلسطيني ضد القمع والاحتلال ومع كفاح أحرار هضبة الجولان السورية المحتلة بتاريخ ٨٤/٣/٢٦ في ساحة «برج» في عكا القديمة.

والنساء الست هن: سلوى موسى وعائشة موسى وبدوره خمسكيه ولطيفه حزبون وفتحيه عمار وسناء بدري.

ويؤكد البيان انه من الواضح ان السلطة تستهدف من وراء هذه التهمة الاستمرار بـ الارهاب البوليسي ضد جماهير النساء والمواطنين العرب في عكا الذين يكافحون من اجل البقاء في مدينتهم وضمان مستقبل أبنائهم في العلم والعمل والمسكن والحياة الانسانية.

سقط سهواً

● حيفا - مكتب «الاتحاد» - سقط سهواً في الخبر حول احتفال جماهير الطيبة بالأول من أيار، الذي ظهر في «الاتحاد» يوم الخميس الماضي (٥/٩١)، اسم أحد الخطباء وهو المناضل الجبهوي نجيب الناشف الذي تحدث في الاجتماع الشعبي المذكور. ولذا اقتضى التنويه.

الف مبروك

الى الاخ العزيز علي علي الصالح وعروسه منار جمعه بالخطوبة. وعقبال الفرحة التامة. خليل وغصوب وعيسى وعوده وجميع افراد العائلة - يافة الناصرة

وزارة المعارف تقدّر مدرستين في الناصرة

● من مكتب «الاتحاد» في الناصرة - بعث مدير دائرة المعارف العربية في وزارة المعارف، السيد عمانوئيل كوبليفيتش، برسالتي تقدير الى مدرستي الاكليريكية (المطران) والابتدائية «ب» في الناصرة، على الجهود والنشاطات التي قامت بها المدرستان خلال السنة الدراسية الماضية.

وكانت شهادة التقدير لمدرسة المطران بفضل نجاحها في عدد من المواضيع أهمها عدم رسوب الطلاب من المدرسة وعدم غياب المعلمين وتقديم أساليب جديدة في التعليم والاعمال التطوعية التي قامت بها المدرسة وأسبوع التراث العربي الذي تقيمه المدرسة سنويا.

وأما المدرسة الابتدائية «ب» فقد حظيت بشهادة التقدير على تقديم المساعدة للطلاب الضعفاء وعدم رسوب الطلاب والحد الادنى من غياب المعلمين وإقامة دورات ارشادية لأهالي الطلاب وتشجيع المبادرة والاعتماد على النفس لدى الطلاب.

هيئات أجنبية تتضامن مع الطلاب العرب في معركتهم

● حيفا - لمراسلنا الطلابي - تلقى الاتحاد القطري للطلاب الجامعيين العرب في البلاد، هذا الاسبوع، رسالتي تأييد وتضامن مع نضال الطلاب العرب في الجامعات الاسرائيلية ضد العنصرية ومن أجل حقهم الطبيعي بتلقي العلم على قدم المساواة مع الطلاب اليهود وضد الهجمة الانتقامية عليهم ومن اجل تحصيل حقوقهم الاكاديمية.

وكانت الرسالة الاولى من منظمة الطلاب الجامعيين في باريس وجاء فيها «اننا نؤمن بأن نضالكم في الدفاع عن الطلاب العرب في جامعات اسرائيل هو على غاية من الأهمية وهو واجب مشرّف للحركة الطلابية عامة ولكم خاصة». وأضافت الرسالة ان الطلاب الفرنسيين يقفون بحزم الى جانب الطلاب العرب. ولذلك فهم يقومون بنشاطات التضامن من اجل وقف الهجمة على الطلاب العرب ومن أجل اعتراف سلطات الجامعات بهيئات الطلاب العرب التمثيلية المنتخبة.

وأما الرسالة الثانية فقد بعث بها رئيس إحدى الكليات في المعهد التكنولوجي في ولاية ماساتشوستس في الولايات المتحدة الاميركية (المعروفة باسم إم آي تي) ويعرب فيها عن استنكاره للهجمة السلطوية - الفاشية على الطلاب العرب وعن تضامنه مع نضال جماهير الطلبة العرب من اجل وقف الهجمة العنصرية الانتقامية.

حول موقف الحزب الشيوعي الاسرائيلي و«الجبهة» من الضرائب البلدية

● هذه اول مرة احاول فيها الكتابة الى صحيفة «الاتحاد» الغرّاء. من كل ما امكنه من تعليم هو الصف الرابع الابتدائي، في زمن الانتداب البريطاني على فلسطين. الا ان تعليمي الاساسي، الذي اكتسبت منه الكثير هو صحيفة «الاتحاد» المحبوبة الغالية، التي بدأت بقراءتها منذ العام ١٩٥٠ وشاركت في شرف حملها وتوزيعها فترة من الزمن تقارب خمس وثلاثين سنة وما زلت من قرائها الدائمين، وحين يحدث ان لا تصل الى بيتي فانني امشي على قدمي لمسافة اربعة كيلومترات لاحصل عليها.

ان الشيخ الذي استمد منه المواقف في النقاش سواء مع العدو الطبقي او السياسي ولكون ثقتي كبيرة بصحيفتنا «الاتحاد» ارجو ان تردوا على السؤال التالي عبر صفحات الجريدة: ما هو موقف الحزب الشيوعي الاسرائيلي والجبهة الديمقراطية للسلام والمساواة للطرب وكتبه من رفع الضرائب البلدية بنسبة ٧٠٠ بالمئة ؟!

مع خالص تحيات

● إسطفان جبران خوري - شفاعمرو ●

● «الاتحاد» - حولت السؤال السالف الى الرفيق رمزي خوري، رئيس الدائرة البلدية المركزية في الحزب الشيوعي الاسرائيلي وعضو بلدية حيفا وتلقيت منه الرد التالي:

●● رد رمزي خوري

● ان الموقف المبدئي للحزب الشيوعي الاسرائيلي بالنسبة للضرائب البلدية في مصر بيت هو انها ضرائب غير عادلة لانها عندما توضع على اساس عدد الغرف او على اساس متر المربع للمسكن فهي تساوي الى حد كبير بين اصحاب المداخيل الكبيرة واصحاب الفيلات وبين الكادحين العمال والشيوخ الذين يعتمدون في معيشتهم على مساعدات «التأمين القومي» وكذلك العاطلين عن العمل.

ان اسلوب الضرائب المحلية في جوهره موروث عن الانتداب البريطاني، وهو طبقي بحيث يأخذ بالاعتبار حماية الرأسماليين الكبار ويصمم الضريبة بحيث يقع عبؤها الاساسي على كاهل الجماهير الواسعة.

وقف الحزب الشيوعي الاسرائيلي ضد اسلوب الضرائب هذا منذ قيام الدولة وطالب بتغييره بحيث تفرض الضرائب على اساس دخل المواطن وعائلته وليس على اساس عدد الغرف او مساحة المسكن.

لقد جاء في كراس «من أجل بلديات ديمقراطية لصالح جماهير الشعب»، الذي صدر عن الحزب الشيوعي الاسرائيلي سنة ١٩٥٠ ما يلي: «ان نظام الضرائب التقدمي الذي يكون لصالح جماهير الشعب هو النظام الذي يفرض الضرائب طبقاً لدخل المواطنين. اذ يجب ان تفرض الضرائب المحلية بالاساس على اصحاب المصانع الكبيرة والتجار الكبار والاحتكارات المالية والشركات الضخمة. والحزب الشيوعي يناضل من اجل تخفيف عبء الضرائب عن كاهل الطبقة العاملة والحرفيين والتجار الصغار والمتوسطين وجماهير الشعب الواسعة من الفئات الوسطى».

ومنذ سنوات الخمسين الاولى وقف الحزب الشيوعي وحيداً بعضويته في السلطات المحلية وفي الكنيست وفي بياناته وصحفه مطالباً بضرورة تغيير كل انظمة السلطات المحلية الرجعية، وخاصة نظام الضرائب الرجعي لتصبح الضريبة على اساس دخل المواطن وليس على اساس عدد الغرف ومساحة المسكن.

لقد استمر الحزب الشيوعي مثابراً ووحيداً بهذه المطالبة لغاية اوائل السبعينات حيث اخذت الازمة المتلاحقة للسلطات المحلية تفتح عيون الكثيرين من قادة السلطات المحلية من الاحزاب السلطوية، الذين اخذوا يرددون اقوال ومواقف حزبنا.

ففي آب ١٩٧٢ ارتفع صوت بنحاس ايبون، رئيس مركز السلطات المحلية، من حزب مباي الحاكم، داعياً الى الغاء جميع الضرائب المحلية ومقترحاً ان تخصص نسبة معينة من ضريبة الدخل تجبيها الحكومة لصالح السلطات المحلية، لانه عندها ستكون نتائج هذا التغيير:

١ - تدفع الضرائب البلدية مع سائر الضرائب الحكومية ويكون هذه الضرائب تصاعدية.

٢ - توفر السلطات المحلية قوة عمل كبيرة في جهاز الجباية والمحاسبة فتقل المصاريف.

٣ - تتمكن السلطات المحلية من برمجة عملها سلفاً ضمن ميزانية محددة دون ان تضطر الى المماحكة السنوية مع الوزارات الحكومية ودون خوف من الغرق في الديون حيث ستزداد مداخيل السلطات المحلية سنوياً بشكل طبيعي مقابل زيادة دخل الدولة.

٤ - هذه الطريقة لا تضير الحكومة وميزانيتها، حيث ان الحكومة تقرض السلطات المحلية على كل حال.

٥ - واخيراً فعندما يلغى هذا الترتيب ويصبح ضمن القانون تنتهي الابحاث والنقاشات حول القضايا الحالية وحول زيادة الضرائب البلدية (معاريف - ٧٢/٨/٣٠).

وفي آذار ١٩٧٣ اقرت الدائرة البلدية للمعراخ الحاكم حينئذ يجب تحويل الضرائب للسلطات المحلية ضمن ضرائب الدولة. (معاريف - ٧٣/٣/٩).

ولدى بحث ميزانية بلدية تل ابيب للسنة المالية ٧٥/٧٦ نهض عضو البلدية كنعان باسم كتلة المعراخ، عند بحث موضوع الضريبة العامة وقال ان اسلوب الضرائب الذي تقترحه بلدية تل ابيب هو رجعي بشكله ويجب ان تتوجه بحيث يكون عبء الضرائب حسب دخل المواطن وليس على اساس امور ثابتة من الامتار المربعة (معاريف - ٧٦/٣/١١).

من الواضح ان القيادة السياسية المعراخية رفضت كل الوقت التجاوب مع مصالح العمال والكادحين ومع مطالبة ممثليها في السلطات المحلية. ولم تغير شيئاً من التوجه الرجعي الطبقي في قوانين السلطات المحلية لغاية اليوم.

واضح مما ذكر الموقف الطبقي المبدئي الذي وقفه الحزب الشيوعي وتقف الجبهة من هذا الموضوع. ولكن عمل السلطات المحلية يجري بالاساس بموجب القوانين ولا يتمكن القادة الجبهويون في السلطات المحلية ان يعملوا خلاف هذه القوانين الجائرة.

الان بالنسبة لرفع الضرائب للسلطات المحلية للسنة الحالية ٨٦/٨٥:

من المعروف أن وزارة الداخلية فرضت على السلطات المحلية، بسنة الماضية ٨٥/٨٤ أن تفرض الضرائب المحلية بنسبة يجب ان لا تقل عن ٢٠٠ شاقل للمتر المربع من المسكن.

وهذه السنة كانت تعليمات وزارة الداخلية ان تقرر الضرائب المحلية على اساس ١٤٠٠ شاقل على المتر المربع كحد ادنى - وكان ذلك ضمن التهديد بان من لا يرفع الضريبة بموجب هذه التعليمات يتعرض الى ايقاف الميزانيات الحكومية. وهذا يعني ايقاف عمل كل مجلس لا يتجاوب مع هذه التعليمات... ازاء هذا التهديد لم يكن بامكان اية سلطة محلية ان تقرر وان تقف وحدها في مواجهة التعليمات الحكومية. لذلك وضع الموضوع على بساط بحث اللجنة القطرية للسلطات المحلية العربية التي، بعد النقاش ومن اجل المحافظة على وحدة الصف في هذه الجبهة اقرت رفع الضرائب على اساس ١٢٠٠ شاقل للمتر المربع وليس بموجب تعليمات وزارة الداخلية وعممت ذلك على السلطات المحلية العربية.

لو هنا ان الفت نظر السائل والقارىء الى ان رفع الضريبة من ٢٠٠ شاقل في ٨٤/٤/١ الى ١٢٠٠ شاقل في ٨٥/٥/١ لا يعني ان الضريبة ارتفعت ٦٠٠ بالمئة، لان الـ ٢٠٠ شاقل في ٨٤/٤/١ كانت مربوطة بجدول الغلاء، وانها في ٨٥/٤/١ كانت اكثر من ٩٠٠ شاقل بشكل اوتوماتيكي دون اقرار اية زيادة، وان رفع الضريبة الى ١٢٠٠ شاقل ابتداء من ٨٥/٤/١ هو بغاية رفع الضريبة بمعدل ٣٣ بالمئة من الناحية الفعلية.

امام هذا الوضع فاننا نضع امام السلطات المحلية العربية ان تضع لها نظاما للاعفاءات من الضرائب بحيث تغطي كل العائلات الفقيرة، كالذين يعيشون من المخصصات الشهرية والعائلات المتوسطة الحال وكثيرة الاطفال والتي لديها اولاد يتعلمون في جامعات... الخ

ان مثل هذه الاعفاءات بالامكان العمل بها في كل سلطة محلية وفرضها على السلطات الحكومية. وربما يكون بمجلس المحلي فد قام بدور هام في المساعدة ضمن صلاحياته على تخفيف عبء هذه الضرائب المرفوضة بشكل طبقي - رجعي بحف وهذا ما تقوم به معظم القيادات الجبهوية والوطنية لسلطاتنا المحلية.

مقتل أكثر من ٣٠٠ افريقي برصاص بوليس «الابرتهايد» خلال الاشهر التسعة الماضية

● جوهانسبرغ - «تاس» - وقع امس الاول، في جمهورية جنوب افريقيا ثلاثة مواطنين زنوج ضحايا تنكيل البوليس بالمشتركين في المظاهرات ضد العنصرية.

هذا واتسع نطاق مظاهرات السكان الاصليين ضد نظام «الابرتهايد» بصفة خاصة في منطقة جوهانسبرغ في اقليم الكاب.

والذي مضى في الاشهر التسعة الاخيرة جراء رصاص البوليس في جمهورية جنوب افريقيا اكثر من ثلاثمئة من الافارقة.

«المخططات الكبرى للصهيونية»:

كتاب جديد باللغة الروسية للدكتور اميل توما صدر مؤخراً في موسكو

● موسكو - صدر، مؤخراً، عن «دار التقدم» السوفييتية للنشر في موسكو كتاب للدكتور اميل توما باللغة الروسية يحمل عنوان «المخططات الكبرى للصهيونية».

ويضم الكتاب مجموعة من المقالات، التي نشرت في الفترة ما بين ١٩٧٠ - ١٩٨٠ في الصحافة السوفييتية، ومقالات اخرى ترجمت خصيصاً لهذا الكتاب.

وجاء في مقدمة الكتاب التي كتبها ليف داديان، المحرر المسؤول، أن د. اميل توما هو أحد القادة البارزين في الحزب الشيوعي الاسرائيلي وعضو المكتب السياسي للحزب والمعروف كباحث ومفكر كبير ومؤلف مجموعة من الأبحاث التي تكشف عن الجوهر الرجعي لسياسة حكام اسرائيل الذين حولوا البلاد الى شرطي للامبريالية الامريكية في الشرق الاوسط.

وأشير في مقدمة الكتاب الى ان القراء السوفييت تعرفوا على الدكتور اميل توما من خلال كتابه «حركة التحرر الوطني ومشكلة الوحدة العربية» الذي صدر باللغة الروسية في العام ١٩٧٧ ومن خلال العديد من الدراسات والمقالات التحليلية التي نشرت في المجلات السوفييتية ومجلة «قضايا السلم والاشتراكية».

وتبرز المقالات، التي يحويها الكتاب، النضال الثابر والمتواصل للحزب الشيوعي الاسرائيلي من اجل السلام العادل والثابت في الشرق الاوسط ومن اجل احقاق الحقوق الشرعية الثابتة للشعب العربي الفلسطيني ومن اجل حق ومصالح العمال في اسرائيل.

ويولي الدكتور اميل توما، في كتابه هذا، اهتماماً كبيراً لتواطؤ حكام اسرائيل مع الامبريالية الامريكية. ويكشف عن الطابع الرجعي للصهيونية، فكراً وممارسة.

وجرت الاشارة في المقدمة كذلك الى ان مقالات اميل توما تحظى باهتمام كبير من قبل اوساط واسعة من المواطنين السوفييت الذين يهمهم الوضع في الشرق الاوسط ونضال القوى التقدمية في اسرائيل. وفي مقدمتها الحزب الشيوعي الاسرائيلي، ضد الامبريالية والصهيونية

اللقاء الدولي للمحاربين القدامى في موسكو يدعو الى العمل من اجل صيانة السلام العالمي

● موسكو - «تاس» - انتهى في موسكو، امس الاول (الاحد)، اللقاء الدولي للمحاربين القدامى الذين اشتركوا في الحرب العالمية ومناضلي المقاومة المكرس للذكرى الاربعين للانتصار على الفاشية.

ودعا اكثر من ٥٦ بلداً الى القيام باعمال مشتركة من اجل التوصل الى السلام الدائم في العالم.

وثمن الخطباء عالياً دور الاتحاد السوفييتي الذي تحمل العبء الرئيسي للحرب ضد الفاشية

الالاف من سكان مدريد يشتركون في مظاهرة تضامن مع نيكاراغوا

● مدريد - «تاس» - اشترك الالاف من سكان مدريد في مظاهرة تضامن مع نضال الشعب النيكاراغوي ضد السياسة العدوانية الامريكية.

وجرت المظاهرة، يوم السبت الماضي امام سفارة نيكاراغوا في العاصمة الاسبانية تلبية لنداء النقابات والاحزاب اليسارية.

ودان المتظاهرون في بيانهم الحظر التجاري الذي فرضته ادارة ريغن على نيكاراغوا.

والقى دانييل اورتيغا، رئيس نيكاراغوا كلمة قصيرة امام المشتركين في المظاهرة عبر فيها عن شكره لهم على تضامنهم.

وكان اورتيغا اكد في حديث صحفي في اليوم نفسه في مدريد ان ريغن يريد تحويل نيكاراغوا الى معسكر اعتقال وابادة سكانها البالغ عددهم ثلاثة ملايين

«النجم الأحمر»:

اجتماع بون - دليل جديد على سعي الغرب إلى تحقيق التفوق العسكري

● موسكو - «تاس» - وافق قادة الدول الرأسمالية الكبرى السبع في اجتماعهم، مؤخراً، في بون على الموقف الامريكي المعرقل لسير مباحثات جنيف حول الاسلحة النووية والفضائية - هذا ما اكدته صحيفة «النجم الاحمر» السوفييتية في معرض تقويمها لنتائج اجتماع بون.

واشارت الصحيفة الى ان الدورة الاولى لمباحثات جنيف انتهت بسبب الموقف الامريكي بدون جدوى، واضافت انه يتضح اكثر فاكثر ان واشنطن ترفض بصورة عامة بحث مسألة عدم نشر سباق التسلح في الفضاء الكوني.

ولفتت الصحيفة الانظار الى ان قادة الدول السبع ما عدا فرنسا، ايدوا بشكل او بآخر البرنامج الامريكي - «حرب النجوم»، واستخلصت الصحيفة ان اجتماع بون اصبح دليلاً جديداً على سعي الغرب الى تحقيق التفوق العسكري.

أهالي غرينادا يعانون الفقر والبطالة

● سانت جورج - «تاس» - الحق الاحتلال الامريكي في غرينادا والنظام الاستعماري الجديد الذي فرضه هناك الامبرياليون الامريكيون خسائر جسيمة في اقتصاد البلاد.

وذكرت وكالة «كوبيتد برس انترناشيونال» ان اهالي غرينادا يعانون الفقر والبطالة، التي شملت اكثر من ٣٠٪ من السكان. هذا، وجرى تصفية كل البرامج الاجتماعية والاقتصادية لحكومة موريس بيشوب الثورية، التي اطاح بها المحتلون الامريكيون وقتل عملاء المخابرات الامريكية ربيعها منذ سنة ونصف السنة.

توطيد العلاقات بين كوبا والجزائر في صلب مباحثات كاسترو - بن جديد

● هافانا «تاس» - بدأت، أمس الاول، في هافانا المباحثات الرسمية بين فيدل كاسترو، الامين الاول للجنة المركزية للحزب الشيوعي الكوبي ورئيس مجلس الدولة وبين الرئيس الجزائري الشاذلي بن جديد، الذي يقوم بزيارة ودية رسمية الى كوبا

وعرب الرئيس الجزائري في حديث لوكالة [illegible] الكوبية عن الثقة بأن زيارته ستكون ناجحة وستساعد في توطيد العلاقات بين الجزائر وكوبا لاحقاً.

واسلوب صحيفة «المجاهد» الجزائرية في تعليقها على هذا الحدث الهام - الى ان العلاقات الاخوية القائمة بين شعبي البلدين قد وضعت اسسها في النضال المشترك ضد الامبريالية والكولونيالية.

وأكدت الصحيفة ان الجزائر وكوبا تناضلان معاً بثبات من اجل انتصار كفاح القضايا التحرير الشعوب، سواء دار الحديث عن افريقيا او الشرق الاوسط أو أمريكا اللاتينية

لقاء المحاربين القدامى والجدد دفاعاً عن السلام

● القائد السوفييتي ميخائيل غورباتشوف (وسط)، خلال لقاء القيادة السوفييتية مع المحاربين القدامى، الذي جرى مؤخراً في مقر اللجنة المركزية للحزب الشيوعي السوفييتي في موسكو احتفالاً بالذكرى الاربعين لعيد النصر ●

البنتاغون الأمريكي - جرياً وراء التفوق العسكري البحري

● المقال الثاني ●

- في المحيط الهادىء -

● بقلم: العقيد البحري السوفييتي أ. ماركوف ●

● القوات البحرية الامريكية في المحيط الهادىء ●

■ كانت الولايات المتحدة تولي، على الدوام، اهتماماً كبيراً بحوض المحيط الهادىء، بيد ان هذا الاهتمام نما، نمواً كبيراً، خلال السنوات الأخيرة وتطرح في تصريحات الشخصيات القيادية في واشنطن، اكثر فاكثر فكرة ان منطقة المحيط الهادىء كتب عليها ان تكون مستقبل العالم بأسره

فما هي الاستراتيجية الامريكية في المحيط الهادىء؟ وما هي أهدافها؟ مهما يحاول البنتاغون تمويه مآربه الحقيقية، فإن الأهداف الامبرياليه للولايات المتحدة وسبل تحقيقها بادية للعيان. وهي ان الاستراتيجية الامريكيه في المحيط الهادىء ترمي الى قمع حركات التحرر الوطني في هذه المنطقة وتقوية الوجود العسكري الامريكي وتشكيل حلف عسكري في الشرق على غرار حلف الناتو (شمال الاطلسي) العدواني

أما الغاية الرئيسية لاستعدادات الولايات المتحدة العسكريه في منطقة المحيط الهادىء فهي تلك الحسابات الوهميه نفسها فيما يتعلق بتحقيق التفوق العسكري على الاتحاد السوفييتي وتعزيز مواقع هيمنتها ويراد من القوات المسلحة، ومن ضمنها القوات البحرية الامريكية في المحيط الهادىء، أن تكون الأداة الأساسية لتنفيذ المشاريع الامريكية المغامرة

ومثلما هي الحال في المحيط الاطلسي تضم القوات البحريه الامريكية في المحيط الهادىء قوات استراتيجية مرابطة بحراً وقوات للمهمات العامه

يتكوّن أساس القوات الاستراتيجيه من الغواصات الذريه الصاروخيه (بلاريس) وتجدر الاشارة الى ان الغواصات الصاروخيه الجديدة، من طراز «اوهايو» المسلحة بصاروخ «ترايدنت - ١» تختص بمنطقة المحيط الهادىء بالدرجة الأولى فمنذ الآن تضم العمارة البحريه رقم ١٧ اربع غواصات صاروخيه من هذا الطراز ومن المزمع حتى العام ١٩٩٠، تشكيل عمارة كاملة من عشر غواصات وتفيد تقديرات الخبراء العسكريين الاجانب بأنه سيتم نصب ما يزيد على ٢٠٠٠ رأس نووي عليها وابتداء من العام ١٩٩٠ يخطط البدء في نصب صواريخ «ترايدنت - ٢» الباليستيه الجديدة على الغواصة الصاروخية الأمر الذي سيزيد كثيراً من قدرات (بلاريس) القتالية وسيوسع رقعة استعمالها

وتضم القوات البحرية الامريكية للمهمات العامة في المحيط الهادىء، راهناً، زهاء (٢٠٠) سفينة وأكثر من (١٥٠٠) طائرة وقرابة (٤٠٠) ألف عسكري ويقوم بدور خاص في منطقة المحيط الهادىء اسطول العمليات السابع وهو يضم، عادة، ثلاث حاملات طائرات تنقل كل منها ٢٤٠ طائرة و ٨ - ٩ غواصات ذرية متعددة الاغراض وما يزيد على ٣٠ من الطرادات والمدمرات والفرقاطات وسفن الانزال وحوالي ١٠ من سفن وبوارج الاسناد ويقوم جزء من السفن والغواصات للعمل في المحيط الهندي، حيث تخضع ميدانياً لقيادة قوات التدخل - المسماة بالقيادة المركزية الامريكيه (السنتكوم)

ولأجل تأمين احتياجات نشاط الاسطول السابع في المنطقة أقيمت منظومة متشعبة للمرابطة تجري توسيعها باستمرار فعلى جزر الفيليبين، مثلاً، تقع قاعدة «سوبيك - باي» البحرية الامريكية احدى القواعد الأساسية خارج حدود الولايات المتحدة) والتي تعد الحلقة الرئيسية في منظومة القسطل الهادي - الطرق لقوات الاسطول ويجري في الوقت الحاضر توسيع وتحديث القاعدة، وتشيّد فيها مستودعات للسلاح النووي ويستخدم الامريكان موانيء اليابان وكوريا الجنوبية وكذلك اراضيهم، مثلاً ميناء «يوكوسوكا»، حيث يقع اضخم مجمع عسكري بحري امريكي في الشرق الاقصى، مفتوح على الدوام أمام السفن العسكرية الامريكية، بما فيها حاملات الطائرات الذرية والغواصات وكذلك السفن الحاملة للسلاح النووي وتستخدم لهذه الاغراض، بانتظام، أيضاً قاعدة «ساسيبو» البحرية الواقعة في مدخل بحر اليابان

ويبرز الاسطول السابع بمثابة قوة عسكرية وشرطي بحري للولايات المتحدة في هذه المنطقة. أما أساس اسطول المحيط الهادىء وراءه فيشكلها اسطول العمليات الثالث الذي يعتمد على جزر هاواي والشطر القاري من الولايات المتحدة. ويعد الاسطول الثالث احتياطياً هاماً للاسطول السابع. ولا يمكن، في أية لحظة، نشر سفنه لتنفيذ مخططات البنتاغون العدوانية في مياه الشرق الاقصى ويضم الاسطول الثالث ٤ - ٥ مجموعات من حاملات الطائرات تضم كل منها ما يصل الى ٨٠ طائرة مقاتلة ويمكن الطائرات أن تنزل بالصواريخ والقنابل ضربات بأهداف بحرية وارضية على بعد ١١٠٠ كيلومتر من حاملة الطائرات. ويمكن جزء كبير من هذه الطائرات ان يحمل السلاح النووي كما ان السفن الحربية مسلحة بالاسلحة الحديثة، وقد بوشر بنصب صواريخ «توماهوك» المجنحه النووية عليها في العام ١٩٨٤

ولأجل استعراض ادره الاسطول الثالث تجري الولايات المتحدة مناورات «ريمباك»، التي تجتذب لمشاركة فيها جاراتها القريبات والنائيات في منطقة أي كندا واليابان واستراليا ونيوزيلاندا وقد شاركت في هذه المناورات في العام ١٩٨٤، ما يزيد على ٨٠ سفينة حربية من بينها حاملة الطائرات الذرية الحديثة «كارل وينسون»

وتحرز مكانة خاصه في الاستعدادات العسكريه الامريكية الفرق مشاة البحرية، التي تعتبر من اسرع القوات حركة وأجودها تجهيزاً بالاسلحه العصرية ورابط في المحيط الهادىء اثنتان من فرق مشاة البحريه الثلاث المتوفره لدى الولايات المتحدة واحدى هذه الفرق تشغل مواقع عند حدود متقدمه لاستخدامها المحتمل ورابط، باستمرار في جزيرة اوكيناوا اليابانيه

وعدد من هذه القوات من مشاة البحرية ترابط على متن سفن انزال الاسطول السابع، باستمرار، كتيبه معززة يزيد عدد أفرادها عن الألفين وهي مستعده للانزال الفوري على الساحل بكامل أسلحتها وما يلزمها من معدات حربيه

لقد اقلقت الصحف بال ما يربو على ١٠ آلاف شخص من أفراد مشاة البحريه الامريكيه وقوات كوماندوز من القطعات المتميزة لجيش كوريا الجنوبيه لاسيما في النصف الثاني من آذار المنصرم، بـ «عمليه اقتحام» لقطاع من الساحل الجنوبي الشرقي لشبه جزيرة كوريه في منطقة ميناء بوهان وجرت مغطية عمليه الانزال من البحر بقصف مدفعي وصاروخي من زهاء ٥ سفينه وكذلك من عشرات السمتيات المقاتلة وطائرات الانقضاض فوق الصوبه من حاملة الطائرات «ميدواي» التابعة للقوات البحريه الامريكيه وأصبحت هذه العملية، التي تحمل إسماً رمزياً هو «التنين ذو الرأسين»، نقطه الأوج في المناورات الواسعة النطاق الجاريه منذ الآون من شباط الماضي والتي شاركت فيها القوات المسلحه للولايات المتحده وكوريا الجنوبية والمسماة «تيم سبيريت - ٨٥»

وبلغ مجموع من اشترك فيها اكثر من ٢٠٠ ألف جندي وضابط من ضمنهم لطعات امريكيه نقلت من اراضي الولايات المتحدة وكذلك من القواعد في اليابان والفلبين وجزيره «غوام» وتفيد صحيفة «ماينيتشي» ان مناورات «تيم سبيريت» التي تجري سنوياً تهدف، بالدرجه الأولى الى اتقان القيام بالعمليات التشكيليه الواسعة النطاق في «النقاط الساخنة» من العالم والتي يستعد البنتاغون للقيام بها ويرتكز سيناريو هذه المناورات طابعاً عدوانياً سافراً، كونه يراعي إنزال ما يسمى «الضربات السباقه» بعمق اراضي الخصم

ويستخدم القادة الامريكيه القوات البحرية، تبعاً للمفهوم «الحدود المتقدمة» العدواني، لخلق التوتر بالقرب من حدود الاتحاد السوفييتي وازدادت حوادث إجراء مناورات واسعة النطاق عند سواحل الشرق الاقصى السوفييتي ترتدي طابعاً استفزازياً صريحاً فلأول مرة في تاريخ ما بعد الحرب ظهرت سفن الاسطول السابع الامريكي، خلال السنوات الأخيرة، على مقربة مباشرة من سواحل كامتشاتكا والمهمة الى بحر اليابان وبحر اوخوتسك حيث إنزال قوات من مشاة البحرية

ان القيادة السياسية - العسكرية الامريكية بحاجة إلى حلف عسكري جبار للقوات المسلحة في منطقة المحيط الهادىء لتنفيذ مشاريعها التوسعية في واقع الحياة وهي تعمل لثلاثة بنود أساسية هي الاستعادة العامة لدور الولايات المتحدة الغابر باعتبارها دولة رائدة على المحيط الهادىء وهو الدور الذي فقدته بعد هزيمتها العسكرية والسياسية المخزية في فيتنام وتصعيد النشاط العسكري لحلفاء الولايات المتحدة في منطقة، وبالدرجة الأولى اليابان وكوريا الجنوبية، وأخيراً اجتذاب رابطة دول جنوب شرق آسيا (آسيان) للمشاركة في تنفيذ المآرب الامريكية

ولا تكتفي الامبريالية الامريكية بإغداق حلفائها بالاتفاقيات عسكرية واقتصادية، فهي تستخدم الرابطة البحرية لتنفيذ مشاريعها العدوانية فقد كلفت الاسطول الياباني، مثلاً، بضمان وأمن خطوط مواصلات الملاحة البحرية على بعد (١٠٠٠) ميل (١٨٠٠ كيلومتر) عن الجزر اليابانيه وبأن يكون مستعداً لاغلاق المضايق الدولية «لابيروزا» و «سنغارو» و «كوريا»

ويعمل البنتاغون على تصعيد سباق التسلح البحري في حوض المحيط الهادىء دون هوادة في اختيار الوسائل لتنفيذ مشاريعه العدوانية. وهو يرفض الأخذ بالاعتبار التبعات المحتمل ترتبها على سياسته

(يتبع)

(نقلاً عن صحيفة «النجم الاحمر» وكالة «نوفوستي» السوفييتية)

اللجنة المحلية للتنظيم والبناء «عيرون» - وادي عارة

يعلن هنا وفقاً للمادة ١٤٩ من قانون التنظيم والبناء لسنة ١٩٦٥ انه قدم للجنة المحلية عيرون طلب رقم ز/٨/٨٥ من قبل توفيق محمد جبارين حوض ٢٠١٠٠ القسيمة ١٠ - ١١ قطعة ١ في زلفة فيه تسجيل كالتالي ٣٠٪ في خط الارتداد الخلفي مع حائط بدون منافذ.

كل من يرى نفسه متضرراً من التسجيل عليه تقديم اعتراضه لمكاتب اللجنة المحلية خلال ١٥ يوماً من تاريخ نشر هذا الاعلان.

محمد مصاروة - رئيس اللجنة

تهانينا

● الى ابراهيم محمود وفاطمة الجبارية بمناسبة الخطوبة. وعقبال الفرحة التامة.

رياض وفاطمة الجبارية - بئر السبع

● الى ابراهيم وفاطمة الجباريه بمناسبة الخطوبة وعقبال الفرحة التامة.

● الى رياض محاميد ومها محاميد بمناسبة الخطوبة وعقبال الفرحة التامة.

اعضاء الحزب الشيوعي - فرع بئر السبع

● الى ابراهيم محاميد وفاطمة الجباريه والى رياض محاميد ومها محاميد بمناسبة الخطوبة، وعقبال الفرحة التامة.

صبري عازم - بئر السبع

النتائج الرائعة لـ «هبوعيل» سخنين تدفع بالفريق الى الدرجة الثانية، فمرحى!

في الدرجة الثالثة .. في الدرجة الثانية

نتائج مباريات الأسبوع قبل الأخير

● حيفا - مكتب «الاتحاد» - أنهى فريق هبوعيل سخنين (منطقة «مفراتس») يوم السبت الماضي مبارياته هذا الموسم بعد ان سجل النصر الكبير على فريق لهبية بخمسة أهداف نظيفة ليواصل بذلك احتلاله قمة اللائحة بفارق نقطة عن الفريق المنافس من كريات آتا.

والا يلي اسبوع واحد على نهاية الموسم فإن الفريق السخنيني سيفوز يوم السبت القادم ادارياً على فريق دير الأسد الذي توقف عن اللعب منذ أسابيع.

وفي منطقة «الجليل» واصل فريق مكابي كفركنا ويهتار كريات شمونة تسجيل الانتصارات ليواصل بذلك الفريق الكناوي احتلال المرتبة الأولى بفارق نقطة واحدة عن المرتبة الثانية التي يحتلها فريق كريات شمونة.

ويلتقي الفريق الكناوي هذا السبت في آخر مباراة له فريق كرمئيل، من فرق القمة على ملعب كرمئيل، وسيعمل الفريق الكناوي على تسجيل نصر آخر للارتقاء به الى مستوى فرق الدرجة الثانية هذا، مع العلم أن نقطة تعادل واحدة تكفي أيضاً لارتقائه بفضل فارق أهداف كبير (٢٥ هدفاً)

«الاتحاد» الرياضي يرسل بأحر التهاني لفريق سخنين بمناسبة الارتقاء ويهنىء اللاعبين والاداريين والجمهور الغفير وأهالي سخنين عامة آملين أن يواصل الفريق اندفاعته الى الأعالي ومرحى به في الدرجة الثانية.

ونأمل أن يحذو فريق مكابي كفركنا حذو الفريق السخنيني لنزف معاً، مساء السبت القادم بشرى ارتقائه الى الدرجة الثانية.. فقدماً!

وأسفرت مباريات الاسبوع الخامس والعشرين، قبل الأخير لفرق الدرجة الثالثة عن النتائج التالية:

المباراة	النتيجة
هـ كفركنا - ب. هطار	١:١٠
كريات شمونة - يانوح	١٣:صفر
شلومي - بوريا	١:٢
صفد - معلوت	٢:٤
منحاميا - طرعان	٢:٥
المزرعة - جولس	١:٢
هـ سخنين - لهبية	٥:صفر
كريات آتا - دير الأسد	٢:صفر (ادارياً)
هـ كفرسميع - أبناء سخنين	١:١
ب. شفاعمرو - كريات حاييم	١:٥
نفيه شأنن - بير المكسور	٤:صفر
هـ كفركنا - العمل	٤:صفر
عرابة - تل حنان	١:٥
يافة الناصرة - كفرمندا	١:٣
تسور شالوم - دبورية	١:٥
هـ م الفحم - بنيامينا	٧:صفر
الفريديس - جت	٣:٤
هـ زخرون - الطيرة	٥:صفر
ب. برديس حنا - هـ برديس	٤:صفر
قيساريا - هـ زخرون	٣:٤
كشافة حيفا - عتليت	٧:صفر
غيفع هكرمل - معاوية	١:٩
ب. راس العين - المشيرفة	١:٤
كريات شالوم - أ. ا يافا	١:١
هـ بئر السبع - المزيك	١:٥

هل ينضم ابراهيم منصور الى «مكابي» بيتح تكفا؟

● حيفا - مكتب «الاتحاد» - يجري اللاعب العربي النشيط، ابراهيم سليم منصور، ابن عبلين مكثا التدريبات في صفوف فريق مكابي بيتح تكفا الى جانب زميله العربي شفيق الغزيل الذي يشرف على انهاء أول موسم له في الدوري الممتاز بنجاح ورائع.

ويذكر أن الناشىء ابراهيم (٢٠ عاماً) عاد قبل حوالي الشهر من اسبانيا حيث قضى ما يقارب العامين في صفوف فريق شباب «اسبانيول» في برشلونة.

وسبق لابراهيم أن لعب حتى بداية الموسم الكروي الماضي في صفوف فريق شباب عكا وبعد عودته الى «البلاد» اشترك في ثلاث مباريات للفريق وسجل فيها أربعة أهداف: ففي المباراة الأولى سجل الهدف الوحيد لفريقه أمام كفر سميع (٢:١) وفي المباراة الثانية سجل هدفاً في شباك مرمى بيالك فقاد فريقه الى المرتبة المناسبة ليبقى في الدرجة الثانية لموسم آخر.

وذكرت صحيفة «يديعوت أحرونوت» في ملحقها الرياضي يوم أمس الأول، الأحد أن مدرب مكابي بيتح تكفا، موشيه سنيري قال بعد أن رأى ابراهيم في أول تمرين له يوم الاربعاء الماضي، في صفوف الفريق: بأنه لاعب موهوب جداً واعتقد أنه سينخرط في صفوف الفريق بصورة جيدة تماماً مثلما انخرط عدد من اللاعبين هذا الموسم ومن بينهم شفيق الغزيل.

وعلمنا من ادارة فريق شباب عكا انها لن تقف أمام تقدم ابراهيم في حالة توجه احدى الفرق الممتازة اليه بطلب ضم لاعب خط الوسط القدير اليها.

□ بدعوة من المدرسة الاعدادية (ب) في الناصرة:

نجوم كرة يشاركون في كرنفال رائع لدعم الطلاب المكفوفين

● الناصرة - من اسعد تلحمي - شارك عدد من نجوم الكرة، عرباً ويهوداً، عصر امس الاول، الاحد في كرنفال كروي رائع دعت اليه ونظمته المدرسة الاعدادية (ب) في مدينة الناصرة باشراف قسم التربية الاجتماعية في المدرسة ومعلمي التربية البدنية وذلك في اطار النشاطات الاجتماعية المختلفة التي تقوم بها المدرسة.

واستقبل الجمهور المحتشد في قاعة معتاسه في منشيوت عليته بحماس كبير اللاعبين المشاركين وعددهم احد عشر لاعبا قسموا الى فريقين ضم الاول كلا من: زاهي ارملي وتساحي مالكا وشالوم ليفي (مكابي حيفا) وعزمي نصار (هبوعيل حيفا) والحارس الكابتن عبد عبده (شبيبة شباب الناصرة)، وضم الفريق الثاني اللاعبين احمد زعبي وجابر ابو احمد ومحمد زرعيني (اخاء الناصرة) وجميل زهالقة وصبحي بلال (شباب الناصرة)، وحضر رفعت ترك اللقاء واعتذر عن المشاركة بسبب اصابته.

ونقل مدير المدرسة، المربي محمود حمري تحيات الهيئة التدريسية والطلاب الى المشاركين وحيّى الجمهور الغفير، الاكثر من ٤٠٠ متفرج، على تبرعه بالمال لتذاكر الدخول رصدت لدعم الطلاب المكفوفين.

ثم تقدم الطالب مصطفى ذيب شلاعطة مندوباً عن صف المكفوفين ونقل تحيات زملائه الى اللاعبين على نشاطهم الاجتماعي الرائع هذا. ثم قام بتقليد المراسل رامي بشهادة، الذي نقل وقائع مباريات فريق حيفا مع يافه يوم السبت الماضي واصفا الدقائق الهامة بالتفصيل وبلغة متطورة فاستقبله اللاعبون والجمهور بتصفيق حار ومتواصل.

بعدها ادى لاعبو الفريقين مباراة جميلة جدا اظهر فيها المهاجم صبحي بلال مقدرة رائعة وسجل تسعة اهداف (!!) لفريقه الذي فاز على منتخب حيفا بالنتيجة ١١:١٧ واضاف جابر ابو احمد اربعة اهداف ومحمد زرعيني ثلاثة اهداف ومحمد زرعيني هدفا. وسجل الاهداف للفريق الحيفاوي شالوم ليفي (٥) وزاهي ارملي (٨) وعزمي نصار (٣). وحكم المباراة عبدالله دراوشة.

وبعد استراحة دامت اكثر من ساعة دعي الضيوف الى وجبة عشاء فاخرة تقدّم في بدايتها مدير المدرسة هدايا رمزية للمشاركين عبارة عن اقلام عليها تبرعت فيها مكتبات الناصرة، ثم وقع اللاعبون على كرة قدم لتبقى ذكرى لمشاركتهم الطلاب في هذا الحدث الكبير.

ويذكر ان ادارة فريق اخاء الناصرة قدمت اللوازم للمباراة، كما تبرعت محلات بزيان للمرواد والبناء والادوات منزلية بالملابس للاعبين.

وجاءت هذه المباراة بعد زيارة قام بها الى المدرسة اللاعب زاهي ارملي قبل اكثر من شهر التقى خلالها الطلاب ووعد بتنظيم مثل هذا اللقاء لدعم الطلاب المكفوفين وشراء ما يحتاجونه من معدات والات.

وعقبت السيدة الهام نابري مركزة التربية البدنية في المدرسة على هذا النشاط قائلة: «لقد تبين لنا ان النشاطات التي قمنا بها حززت معنويات الطلاب ووعد لي لمسنا شغف الطلاب المكفوفين بلعبة كرة القدم وبلاعبيها ودعونا ارملي فحضر متشكرا ونظم مثل هذا اللقاء في النعمة الكبيرة جدا ولا بد من نقل اطيب الشكر لكل من ساهم وسنواصل مثل هذه النشاطات في المستقبل».

اوسينشر «الاتحاد» الرياضي في عدده القادم صورا من المباراة وتفاصيل اخرى.

جلجولية تنهي آخر مبارياتها البيتية بخسارة غير متوقعة!

● جلجولية - رمات هشرون ● ٢:١

■ من حاتم رابي

خسر فريق هبوعيل جلجولية آخر مبارياته البيتية بخسارة غير متوقعة وغير مفهومة أمام فريق رمات هشرون بهدف مقابل هدفين.

بدأت المباراة ضعيفة وقلة ونما على لاعبي فريق جلجولية وكأنهم يؤدون تمريناً خفيفاً في الدقيقة (٣٢) تمريرة من علاء رابي الى نبيل عرار فرسل منها نبيل الكرة الى شباك مرمى رمات هشرون مسجلاً الهدف الأول لجلجولية.

في الدقيقة (٣٨) رفعة ركنية لرمات هشرون دخلت على أثرها الكرة مباشرة الى مرمى حلمي عودة وكسا تعادل. بعدها بعشر دقائق أخطأ صبحي عودة ولم يسيطر على الكرة فشن مهاجم رمات هشرون هجمة قوية على مرمى حلمي عودة الذي لم يقلل جهداً خاصاً لمنع اهتزاز شباك مرماه و٢:١ لرمات هشرون.

في الدقيقة (٦٠-١) يوآف يتسحاق ورونن سوداني ميطلاً جلجوليته يواجهان حارس مرمى رمات هشرون ولكنهما يرسلان الكرة خارج المرمى. بعدها بثلاث دقائق أهدر يتسحاق مرة اخرى فرصة أكيدة للتسجيل.

ولم تتغير نتيجة المباراة حتى نهايتها وأدى فيها الفريق المحلي اداءاً ضعيفاً جداً وظهر ضعف لاعبي التعزيز.

لعب فريق جلجولية بالتركيب التالي:

حلمي عودة (٣)، صبحي عودة (٤)، علاء رابي (-)، أحمد رابي (٥)، نادر عودة (٤)، فؤاد عرار (٤)، ماهر دعاس (٣) [خالد شراهنة - ٣٨ (٥)]، مصطفى خطيب (٥)، يوآف يتسحاق (٣)، رونن سوداني (٣) [سمير عودة]، نبيل عرار (٥).

□ اليوم في «بلومفيلد»

لقاء منتخب اسرائيل مع اندرلخت

● يديعوت «أحرونوت» تتوج «لاعب الموسم» و«مفاجأة الموسم» ●

● حيفا - مكتب «الاتحاد» - تجري في الساعة الخامسة من بعد ظهر اليوم، الثلاثاء مباراة ودية بكرة القدم في استاد «بلومفيلد» في يافا بين منتخب اسرائيل وفريق اندرلخت بطل دوري الاضواء في بلجيكا وذلك تحت رعاية وتنظيم صحيفة «يديعوت أحرونوت» احتفاء بلاعب الموسم الذي سيعلن عن اسمه قبيل بدء المباراة.

وتسبق هذه المباراة مباراة ودية أخرى بين منتخب المراة من ايطاليا وبين منتخب اسرائيل حتى سن (٢١) عاماً.

وسيقع اختيار «يديعوت» على واحد من اللاعبين الأربعة التالية اسماؤهم ليكون «لاعب الموسم» في اسرائيل: موشيه سلكتر ويلروخ لان (مكابي حيفا) واوري ملميليان وايلي اوحانا (بيتار القدس).

وسيختار طاقم تحرير الملحق الرياضي لصحيفة «يديعوت أحرونوت» لاعباً آخر يفوز بلقب «مفاجأة الموسم». ويدور اسم اللاعب شفيق الغزيل بين أسماء اقوى المرشحين للفوز بهذا اللقب.

من جهة أخرى وقع اختيار صحيفة «معريف» على اللاعب موشيه سلكتر كأفضل لاعب للموسم الحالي وذلك بناء على استفتاء أجرته مراسلو الملحق الرياضي في الصحيفة بين لاعبي فرق الدرجة الممتازة.

المدرسة الاعدادية «ج» في الناصرة تقيم مهرجاناً رياضياً لذكرى مدير المدرسة المرحوم عبد الرؤوف ابراهيم

الناصرة - من مكتب «الاتحاد» -

أقامت المدرسة الاعدادية «ج» في مدينة الناصرة في الاسبوع الماضي مهرجاناً رياضياً تكريماً لذكرى مدير المدرسة المرحوم عبد الرؤوف ابراهيم.

وقد افتتح المهرجان نائب مدير المدرسة وليد أبو ليل بالوقوف دقيقة حداد لذكرى المرحوم متمنياً النجاح لجميع المشتركين.

ابتدأ المهرجان بألعاب المنافسات (١٥ عملية) المسلية والشيقة وقد حصل:

الصف التاسع (ا) على المرتبة الأولى والصف التاسع (ب) على المرتبة الثانية.

حكم هذه الألعاب معلمو ومعلمات المدرسة.

ثم جرت بعد ذلك مباراة كرة طائرة البنات بين طالبات صفوف التاسع في الشعب (م) و(ج) و(ا) وبين طالبات التاسع شعبتي (ب) و(ل) فاز بها الأول بنتيجة ٢:صفر.

وجرت مباراة كرة طائرة - بنين - بين ٩ (م) (ج) (ا) وبين ٩ (ب) (ل) فاز بها ٩ (ب) (ل) بنتيجة ٢:صفر

وجرت مباراة كرة القدم بين ٨ (م) (ج) (ا) وبين ٨ (ل) (ب) فاز بها الثامن (ل) (ب) بنتيجة ٢:٣

وجرت مباراة كرة القدم بين ٧ (م) (ج) (ا) وبين ٧ (ل) (ب) فاز بها ٧ (ل) (ب) بنتيجة ٢:صفر

وجرت مباراة كرة القدم بين ٩ (م) (ج) (ا) وبين ٩ (ب) (ل) فاز بها ٩ (م) (ج) (ا) بنتيجة ١:٤

وجرت مباراة كرة سلة (البنات) بين ٨ (م) (ج) (ا) وبين ٨ (ل) (ب) فاز بها ٨ (ل) (ب) بنتيجة ٢٤:٣٥

وجرت مباراة كرة سلة البنات بين ٩ (م) (ج) (ا) وبين ٩ (ب) (ل) فاز بها ٩ (م) (ج) (ا) بنتيجة ٢٣:٣٩

وجرت مباراة كرة سلة - بنين - بين ٨ (م) (ج) (ا) وبين ٨ (ل) (ب) فاز بها ٨ (ل) (ب) بنتيجة ٣١:٣٦

وجرت مباراة كرة سلة - بنين - بين ٩ (م) (ج) (ا) وبين ٩ (ب) (ل) فاز بها ٩ (م) (ج) (ا) بنتيجة ٢٤:٣٣

ثم جرى بعد ذلك سباق الـ ٦٠ متراً لجميع الصفوف في المدرسة وقد فاز كل من الطلاب: نائل بيطاري، الهام عبد سري أبو احمد، أميرة أبو طربان، جميل منصور، ابتسام أبو شقرة.

وقد اختتم المهرجان الرياضي بتوزيع الجوائز على الطلاب الفائزين وقُدّم درع المهرجان الرياضي لعائلة مدير المدرسة المرحوم عبد الرؤوف والذي أقيم المهرجان السنة الدراسية الحالية لذكراه.

هذا وقد أشرف على كل سير المهرجان ومجاهدة الاستاذ راضي حسين معلم الرياضة في المدرسة.

● المكتب الرياضي ●●

الفرنسيات يغزون ملاعب الكرة طمعاً بالملايين

○○ كثيراً ما استمتعنا بمشاهدة مباريات كرة القدم للرجال ولكن غابت عنا مباريات السيدات اللواتي اقتحمن عالم هذه الرياضة المشهية ولم يدخلن الى هذا العالم فقط بل اليهن جادات ايضاً بتحقيق افضل المستويات العالمية. وكانت المرأة الفرنسية من الاوائل اجتحن رياضة كرة القدم وساعدن على امتدادها الى الدول الاوروبية كافة.

وكانت البداية سنة ١٩٢٠ حيث كانت المرأة في العالم اجمع لا تهتم سوى باناقتها وجمالها فانطلقت امرأة الفرنسية الى ممارسة اللعبة الاكثر شعبية في العالم ولكن بشكل جزئي ما لبث ان انطفأ العام ١٩٣٢ ليشتعل من جديد وبشكل بارز في سنة ١٩٦٨ العام الذي اعتبر الفاصل بين الماضي والحاضر بالنسبة لكرة القدم النسائية في فرنسا.

في بداية الأمر تميزت منطقة الريمز الفرنسية في مساعدة معظم المباريات على الاقتصار الى تكوين الذي اعطى الزخم الاكبر لانطلاق هذه الرياضة في المناطق الفرنسية كافة فبدأن بمزاولة التمارين بشكل منتظم وانطلقن الى عرض المباريات المحلية التي اثارت في البداية الضحك والسخرية من الجمهور الذي رفض هذه الظاهرة التي سماها الظاهرة الفولكلورية.

وبالرغم من كل ذلك ، فان هذه الأمور السلبية لم تحد من طموحات الفرنسيات وسرعان ما بدأن بانشاء فرق متعددة وفتحت بالاوروبيات الى الغير وانشاء فرق ايضاً للتنافس فكانت من هنا المرحلة النسائية التي سميت بكرة القدم النسائية.

ففي سنة ١٩٧٤ اصبح للفرنسيات ستة عشر نادياً ارتفع العدد اليوم الى ٤٨ نادياً تضم الآلاف من اللاعبات من المناطق كافة.

لقد انتهى بطولة فرنسا السنوية ، تقسم هذه الاندية الى ست مجموعات وكل مجموعة الى ثماني فرق حسب الخريطة الجغرافية . وحتى الآن تعتبر منطقتا الريمز وسيسيا المنطقتين البارزتين في فرنسا من حيث اكتشاف العناصر والمواهب.

وفي احد التصريحات للاعبة الفرنسية «ماري لوز» حارسة مرمى نادي الريمز واللاعبة المشهورة في المنتخب الفرنسي بكرة القدم للسيدات ، اصرّت على وجوب إنشاء نادٍ للمحترفات في هذه الرياضة . والسبب يعود كما صرحت الى ان اللاعبة الفرنسية مع راتب لاعبي كرة القدم كهواية وتتقاضى فقط ككل لاعبة تلعب مئة وعشرين فرنكاً فرنسياً أثناء خلوتها للتمارين هذا غير المهنة التي تقوم بها أثناء النهار ما كان هناك احتراف لتفرغت اللاعبة كلياً لكرة القدم ومن الطبيعي ان يزداد عطاؤها في هذه الحالة وهذا ما نشاهده عند المحترفين الرجال في كرة القدم.

واضافت : ان افضل لاعبة في فرنسا ونجمي ماري لراسوار سيحرمه امتنعت عن المشاركة في الدورة التي لعبت فيها فرنسا ضد الدانمارك والسبب يعود الى ان والدها رفض ان تشترك مع المنتخب بسبب تقصيرها في القيام بواجباتها المدرسية.

فعند الرجال وجدت ظاهرة الاحتراف وبدأ المستوى يتقدم وهذا ما يحتاجه الجنس اللطيف ليصبح في المستوى نفسه ، ولا شك ان كرة القدم لا تختلف عند الجنسين فهي رياضة أهداف ولياقة بدنية ويستطاعة المرأة التمتع بهاتين الصفتين وللتذكير ، فان الفريق الفرنسي تحدى الصعاب ورأت ان فريقه الانثوي هو الأقوى بين الفرق المحلية ففي سنة ١٩٧٧ ، أقيمت مباراة في بروكسيل بين فرنسا والمانيا الاتحادية انتهت بالتعادل (١-١) وقد أكدت الصحف العالمية ان هذه المباراة شهدت اقبالاً جماهيرياً لم تعرفها الملاعب في مباريات الرجال ! ... ولا ننسى مباراة فرنسا مع بلجيكا التي انتهت بفوز فرنسا (٢-صفر) والتي اعتبرت المباراة المميزة لسنة ١٩٧٨ وزالت الايام وما زالت فرنسا تتقدم على المستويين الاوروبي والعالمي في هذه الرياضة النسائية التي لم تعد حكراً على الرجال كما يعتقد العديد من الناس ، بل اصبحت رياضة نسائية "رائية يهتم بها الأهل ويدفعون ببناتهم الى ممارستها كالكرة الطائرة وكرة السلة وغيرها من الرياضيات العالمية.

فالنجاح يتعلق من القدر والاهتمام بالناشئات ولا بد لهذه العوامل ان تحقق انتصاراً كبيراً للسيدات اللواتي لم يتركن مجالاً الا وشاركن الرجل به وهناك العديد من المتسائلين ، فلماذا لا تتساوى المرأة والرجل في عالم كرة القدم الذي انعم على الكثيرين من نجومه بالملايين من الدولارات والمعجبات ؟ □

(عن مجلة «الأفق» الصادرة في باريس)

□ نجـــوم بـــارعون.. □

● انهت أنظار عشاق الكرة في الوسط العربي، يوم السبت الماضي الى ثلاثة ملاعب: ملعب المجيدل حيث اقتنص فريق ام الفحم نقطة ثمينة من فريق مكابي مكتملة من احتلال المرتبة الأولى بعد أن سجل اللاعب القدير غانم محمد توفيق (في الصورة الأولى - العليا) هدف التعادل في الدقيقة (٨٧). واحتل الفريق الفحماوي المرتبة الأولى بفضل فوز فريق كفر قرع على الفريق المنافس على الصعود من كفار سابا (١:٣)، وبرع في هذه المباراة بشكل خاص الناشىء اللاعب سامي أبو فنة (الصورة الثانية) الذي سجل هدفين أمام آلاف النظارة في ملعب كفرقرع.

وفي الملعب البلدي في طمرة أخق فريق أبو سنان بقيادة حارس مرماه المعروف سعيد الزمرز (الصورة الثالثة) هزيمة بيتية بفريق شباب طمرة تحبس أماله بالبقاء في الدرجة الثانية وسد الطريق أمام الفريق الطمراوي للصعود الى الدرجة الأولى، وبرز في المباراة اللاعب عماد فارس (الصورة الرابعة) لسجل هدفاً وكان متألقاً.

[صور خاصة بـ «الاتحاد»

يا عمال العالم اتحدوا

الاتحاد

الصفحة ٦ — الثلاثاء ١٤ أيار ١٩٨٥

كلمات متقاطعة

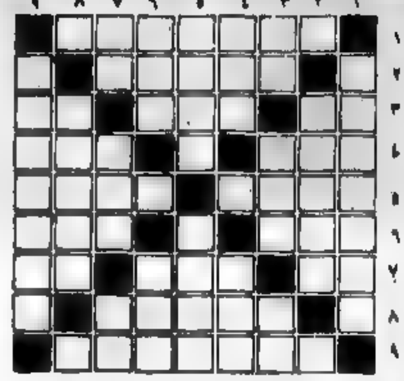

□● اعداد: انوار محمود رابي ـ جلجولية ●□

الكلمات الافقية:

١) جمهورية سوفييتية
٢) عاصمة اشتراكية
٣) متماثلان ـ عكس نقص ـ ابرة صناعية
٤) مكان مرتفع ـ سلسلة جبال اوروبية
٥) واحد بالانكليزية + عكس بحر ـ احد الاشهر (معكوسة)
٦) حصن هل (معكوسة) ـ عكس خطر
٧) عملة اسيوية ـ احد ايام الاسبوع (غير معرفة) ـ غير ناضج
٨) جمهورية سوفييتية
٩) جمهورية سوفييتية

الكلمات العمودية:

١) قرية عربية في المثلث
٢) دولة عربية
٣) غير (معكوسة) ـ حليب ـ بين اثنين (معكوسة)
٤) من الفواكه ـ رجعت الى البيت
٥) عكس بين ـ القمر + حرف
٦) منتصب ـ حقيقة
٧) انت بالانجليزية ـ حرف مكرر ـ السؤال
٨) دولة عربية
٩) دولة اوروبية

●□ حل لغز العدد الماضي □●

لكلمات الافقية: ١) الشمهله ٢) بلادي ٣) لا ـ نلم ـ بل ٤) هم ـ عرقي ٥) كساد ـ حتي ٦) ال ـ ري + ر ٧) لم ـ مها ـ عن ٨) دريد ٩) واو + جال

الكلمات العمودية: ١) المكاتيج ٢) السلم ٣) لب ـ علم ـ ها ٤) شلن ـ مر + و ٥) خالي ـ جهة ٦) يلم ـ الم ٧) لي ـ عمر ـ آ ٨) برلين ٩) الفيروسي

مجموعات «ترول باستر» تبعث الرعب في نفوس الامريكيين

● مجموعة جديدة تظهر في الولايات المتحدة تعيش حياة التشرد وتسمي نفسها «ترول باستر». يعتقد البعض أنها امتداد الهيبيز والبونكز وغيرهم من تلك المجموعات المتسولة.

في قرية جرينويتش بنيويورك وضعت صناديق معدنية غريبة الشكل واسلاك شائكة بجمع المتشردين الذين بلا مأوى من النوم في هذه المنطقة. وفي وسط مدينة سان دياغو احترق مركز مساعدة المتشردين وقد وصف الحريق بأنه تم عمداً. وفي سانت كروز بكاليفورنيا حضرت الفرقة الخاصة للبوليس أفراداً من عدم ارتداء قميص «ترول باستر» أثناء عملهم. ويزداد عدد ادرة في الشوارع وكذلك ازدياد أفراد هذه المجموعة يرت أسئلة مقلقة عن عداء الفقر واستخدام القشرة كشكل لذلك. وقد اقترح احد الضباط في مدينة طورنت مورويزلو وضع سم الفئران على سطح القمامة. ثم الغى عد اليهان وأوصى باستخدام غاز الكلور بدلاً منه.

في ديسمبر الماضي وجد أحد المتشردين (٣٥ سنة) مقتولاً برصاصة في سانت بابر. وقد عدد كبير بعنف كل من هؤلاء الذين يعيشون حياة بلا مأوى. وصرح قسيس في دالاس بأن الناس الذين يعيشون في اطراف المدينة أصبحوا رهائن بائقة من هؤلاء البائكرة. يبدو ان بعض التصرفات نحو المتشردين قد عادت منذ الخريف الماضي.

وقد صرح العالم السياسي مسمايل غرينكرد من جامعة كاليفورنيا بأن هذه الجماعات تعكس نوعاً من الخوف الدفين والقلق.

الاتحاد

المحرر المسؤول توفيق طوبي

●

مكاتب التحرير والادارة: شارع الحريري ٩، حيفا ـ هاتف ٥١١٢٩٦/٧ ـ ٠٤

عنوان المراسلات: ص.ب ١٠٤ حيفا ـ ٣١٠٠٠

المطابع: شارع الوادي ٤٣، حيفا هاتف ٦٧١٤٥٧ ـ ٠٤

مهرجان «كان» السينمائي الثامن والثلاثون

افلام من مختلف القارات

● الى جانب المسابقة الرسمية، يضم مهرجان «كان» هذا العام (٨ ـ ٢٠ ايار/ مايو) تظاهرات موازية ابرزها «نظرة ما» و«أسبوع المخرجين» و«أسبوع النقاد العالمي» و«آفاق السينما الفرنسية». هنا عرض لاعمال أسبوع النقاد.

بدأ أسبوع النقاد في اطار مهرجان «كان» في حقبة الستينات مع دخول السينما العالمية طور الانفلات على نفسها واختبار الاساليب الفكرية واتخذت تطرح مفاهيم اجتماعية وسياسية تعبر عن نفسها باشكال شتى في انحاء العالم. وبعد تجربة ١٩٦١، انطلق أسبوع النقاد بناء على اقتراح لجمعية المخرجة لبل كابلان، وكان يرأسه آنذاك الناقد العالمي جورج سادول صاحب اكبر موسوعة للسينما.

ويتميز أسبوع النقاد عن التظاهرات الاخرى التي اختار القائمون عليها ما يشاؤون من الافلام بأنه يضع حدوداً لنفسه لا يتجاوزها. من ذلك انه لا يختار الا الفيلم الاول او الثاني للمخرجين. وان قرار الاختيار لا بد ان يكون جماعياً من قبل اعضاء اللجنة الذين تراوح عددهم بين خمسة وستة، وعشرة والتي عشر فيلماً. وبهذه الصيغة تمكن أسبوع النقاد من اكتشاف اهم السينمائيين المعروفين اليوم من امثال الايطالي برناردو برتولوتشي، والبولوني جيرزي سكوليموفسكي، والسويسري الآن تانر، والارجنتيني فرناندو سولاناس والهولندي الكثير. اما الاكتشاف الهام الماضي واخيرا ابنة السينما جديدة هنا فيلم لويس كاراكس «بوي ميتز غيرل» (شاب يلتقي فتاة) الذي اكتشفه أسبوع النقاد، وفيلم «غريب في الجنة» للاميركي جيم جارموش والذي حصل على جائزة الكاميرا الذهبية.

لجنة الاسبوع هذا العام تتألف من ممثلين عن الصحافة السينمائية العالمية من امثال الكرواتي ايلمير فاتشلي والناقد الاسباني الاصل جان بول طرسية وريمة ثلاث فرانسواز وممثل واحد عن الصحافة السينمائية العربية هو كاتب هذه السطور.

واذا كانت هذه التظاهرة قد اختارت العام الماضي سبعة افلام من بين ١٣٥ فيلماً فان فلم اللجنة هذا العام ١٢٠ فيلماً بينها خمسة افلام عربية (٣ من المغرب و٢ من تونس). وفي ضوء مشاهدتنا هذه الافلام يمكن القول ان المستوى العام للسينما العالمية يتميز هذا العام بانعدام مؤلم بالشكليات السينمائية وابتعاد عن القضايا التي تهيمن على حياتنا اليومية. ويذكر هنا ان موضوعين استقطبا اهتمام بعض المخرجين الاوروبيين هما صورة الفاشية وضياع الشباب. واذا لم تر لجنة اختيار الافلام في الموضوع الاول ما يبرر تقديمه فقد اختارت فيلماً يمثل الموضوع الثاني، وهو فيلم «كوليه الانتان» من بين المجموعة هامة من الافلام الالمانية وكلها شابة في مضامينها وشكلياتها (من المفيد الاشارة هنا الى الفيلم الذي تحدثنا عنه في مهرجان كان السابق). ومثل فيلم «كوليه» لسوزو ريفتر لمعاينة آثار الحرب العالمية الثانية اثر انتهائها وذلك عبر مغامرات مجموعة من الشباب لم يعد لها اي امل في الحياة.

الافلام الفرنسية التي شاهدناها لم يبق منها في التصفية النهائية سوى ثلاثة افلام أحدها من انتاج تلفزيوني ويحكي كالكوانية شارلز وما تعلقه ماضياً وحاضراً في ذاكرة اثنين من الفرنسيين يتصديان الى ديانتين مختلفتين. والفيلم الثاني هو «الشاي في حريم ارشي احمد» للمخرج الجزائري مهدي شريف. اما الفيلم الثالث وعنوانه «الدوخان» للكريستين لوران فقد حاز على اعجاب الجميع دون منازع وهو يمثل النتاج الاوروبي المتنقل في صيغة انتاجيه وبق خليفه وتعود احداثه في البرتغال بين مجموعة من مثقفي الاوبرا ومخرجيها وهم يعدون لاوبرا جديدة من خلال هذا التجمع تطرق التجربة الى ماضي الشخصيات لتقدم معلومات تكشف سراً ونفيا لقائد الاوركسترا عن حبه لفتاة عشقها وقد اظهرت دقة في تلقطيها لمشاهد التصويرات بما يتلاءم والانعكاسات التصويرية وكانت اعجاب اللجنة بالالوان والحرفة وصقل الشاعر.

من افريقيا شاهدنا فيلماً دونري ابكاري من ساحل العاج. وهذا المخرج يعتبر احد اهم المخرجين في القارة الافريقية بعد عثمان صمبان لانه لم يخضع للعوامل التجارية او التقليدية التي تخضع لها بعض المخرجين الافارقة. كان فيلمه «عرجون النساء» الذي عمل فيه مدة عشر سنوات ـ من اجل ما انتج في افريقيا. ونذكر من بين ممثليه السنغالي سمبي باكايا الذي ادى دوره بنجاح فائق. بدأ الفيلم بمشاهد راقصة اوروبية جماعية قامت بها شيوخ من قرية افريقية، ثم تعلن منازعات طويلة بين القرين لكل واحد منها اخلاقياته. الاول تقليدي يحلل ويتعامل، والثاني لا يحلل بل يبحث عن مقارنة التقنيات طبقة يومه. ومن هنا يأتي عنوان الفيلم لم يزج بنا المخرج في قصة واقعية ذات ابعاد خيالية قصة تلك المرأة التي تحول كل افراد عائلتها الضيقة والكبيرة، ثم مشاريعها الكبيرة وما ينجم عن ذلك من تأثير في السلوكيات المضلة لاهلها.

وما يتميز به فيلم «عرجون النساء» برغم الفكر الظاهر في امكانياته هو تعبيره المتكامل عن المشاكل الثلاثة بدون ان يركز عليها مثل سلطة الرجال وتغلغل النظام الاقتصادي الاوروبي في حياة الشعوب الافريقية، وكسر الخصوصية التي تكون اساس الثقافة الافريقية. والمعروف عن دونري ابكاري من افلامه الاول «كونغشرتو للنشيء» (١٩٦٨) وخصوصاً مع فرسلة (١٩٧٣) انه من السينمائيين الذين لا يترددون في ادانة ما يرونه سلبياً وقد منع الفيلم في كثير من البلدان الافريقية بسبب مشهد جنسي رأت فيه هيئات الرقابة فيه جلفة أدبية مع ان المشهد يعتمد على السخرية والفكاهة.

يقدم أسبوع النقاد فيلماً برازيلياً فكاهياً هو مما احل النصيب للمخرج اندريه كلوتزل وهو السعادة لموجة السينما الجديدة وبالاخص لموضوع فيلم «ماكوفاكاو» او التزوج من الاطفال الى القرية ثم للمدينة وسبب التزوج هو المرأة وهم البطل يل البطل من عزلته في الغابة، فيقرر يوماً ان يبحث عن امرأة ستم من أكل الدجاج. فينشد عم البقر وحين يجد هذا الحكم عليه ان يتزوج فتاة تعترض طريقه وتعطيه ان البقرة موجودة وتترقب احبتها ليأكلها فيقبل الزواج منها. ومن يومها لا بقر ولا ماعز! ويعلم ان البقرة اختفت من بين ايدي الجزار ولم يعثر لها على اثر في كل انحاء البرازيل مضحيا بيع الشيطان ما ليه من سوء اخلاق متحفظة في مياه اسود، ويهاجر الى المدينة حيث يجد نفسه بين جمع من المتظاهرين ليلم قطعة من اللحم الاحمر الملي والبرازيل ليأكلها ويجري هارباً في شوارع ساو باولو. وما يميز الانشاد في هذا الفيلم اسلوبه المرح في طرح موضوع شائق بأسلوب متطرف لا يشعر فيه المشاهد بأي تصنع.

اختارت اللجنة من امريكا فيلم «طقس» للمخرج الزنجي بيلي جيرلد. وهو من اهم مخرجي التلفزيونات التجارية الاميركية. تدور احداث الفيلم في الثلاثينات في مدينة سان فرانسيسكو بين الزنوج والبيض بشأن تكوين نقابة لعمال التليج. ورغم جدية الموضوع وما يتطلبه من دقة في تكوين مناخ تلك الفترة فان المخرج توصل الى اعطاء صورة حية عنها بدون خطابه ومن منظور وحيوي وهنا تجبر الاشارة الى ادارة الممثلين.

اما الاتحاد السوفييتي فانه تقدم بفيلم من اخراج تحل المخرج العالمي الشهيرة غريغوري تشوخراي وعنوانه «تفقص الكروانه» وهو قراءة معاصرة لمشاكل الشباب السوفييتي اليوم عبر مغامرة شابين من عصابات الارتال.

نذكر اخيراً ان لجنة أسبوع النقاد عملت منذ العام الماضي على ان يكون لقبول معاهد السينما مستمراً في حالة جودة الانتاج، وهي اختارت هذه السنة فيلماً من بولندا هو طوفان للمخرج دونالميكس، وهو فيلم حافل الوانه تمزج بين الاخضر والازرق ويتنافى مع الموضوع المطروح وهو انتقال الشعراء الورق من السماء نرى اسوجة من الذين يعيشون على هامش المجتمع البولوني يحصلون في المقابر بحثاً عن الليل من قال يتقاتلون به ويتشترون بمحضه فالفودكا وما هم يجدون عملا لكنهم يشكون في فرحه لان الذين معظم اليه بحصرف تصرفات غريبة ازاء اهالي القرية والاطفال. فيلوموي يبحث حول انسانيهم ويكتشفون انه يحب شاعراً غنياً كان من الداعين في فيلم شخصية بولندية ومعارضاً للفرزلة. عندما يحاولون العمل ويتلمسون مصاريف اعادة الدفن السياسية فريف وديني تعمل فيه الرموز عملاً موازياً بدون ان تثقل اللقطات.

تبقى الافلام التي لم اجد حقها بعد وهي عديدة وبالت جودة والية منها الافلام العربية مثل «حكة الغرفي» و«الشريقة التونسي».

● خميس خياطي ●

(عن مجلة «اليوم السابع» ١٩٨٥/٥/٦)

(عن صحيفة «الاهالي» القاهرية ١٩٨٥/٥/١)

من الامثال الشعبية

- استكبرها ولو انها حجرة !
- لا تركب الكديش ولو سرجه من ذهب !
- اطعم الارض تطعمك !
- الولد سرّ أبوه !
- دجاجة حفرت على رأسها عفرت !
- الديك الفصيح من البيضة يصيح !
- فرخ البط عوّام !
- ما بحرث الارض الا عجولها !
- شعرة على شعرة بتصير لحية
- أعطى من الجمل أذنه
- عصفور في اليد ولا عشرة على الشجرة
- القرايب عقارب
- كثر الجر بقطع الحبل
- الضغط يولد الانفجار
- عليك بقمح بلدك ولو انه زوان
- عليك بالتدبير لو انك على باب بير
- اللي ما له كبير ما عنده تدبير
- من شبّ على شيء شاب عليه !
- ان مال عليك الدهر عليك بالاهل
- ما الك نجدة الا من ذراعك
- من تدخل في ما لا يعنيه لقي ما لا يرضيه
- عليك بالجار ولو جار
- جارك القريب ولا أخوك البعيد
- اسأل عن الجار قبل الدار
- العين بصيرة واليد قصيرة
- اللي بصير يتول

(اختارها: محمد ابو اصبع ـ الطيبة)

□ معرض يوناني للملاحة البحرية □

● وزيرة الثقافة اليونانية ميلينا ميركوري أعلنت عن خطط لاقامة معرض تم كلفته ٧٠٠ ألف دولار في ميناء بيريه المجاور للعاصمة اليونانية أثينا.

مهمة المعرض هي شرح وتوضيح تقاليد الملاحة البحرية عند اليونانيين. فاليونان كما تقول ميركوري، «عاشت دائماً الى جانب البحر ومن البحر». وتضيف، «ان هذا المعرض سيجعل ميناء بيريه في مستوى اهم المراكز الثقافية الاوروبية». وميركوري المشهورة بشخصيتها في دور امرأة من ساحل بيريه في فيلم «ليس في يوم الاحد» تمثل في البرلمان اليوناني احدى مناطق بيريه.

والمعرض الذي سيجري افتتاحه في ٢١ حزيران (يونيو) القادم، في محطة المسافرين المركزية لمدينة بيريه، سيشتمل على أكثر من ١٦٠٠ اثر، من العصر الحجري حتى الوقت الراهن.

مدير عام شركة السياحة ـ سالم تورز وشركاه م.ض. في الناصرة:

رغم الازمة الاقتصادية.. لا يزال ممكناً السفر الى الخارج في رحلات سياحية ممتعة

● السر في ذلك: اسعار مهاودة وبرامج مدروسة و.. «سالم تورز» ●

● ٥٠ دولار هدية لكل من يسجل لدينا حتى ١٩٨٥/٦/١٥
● التجربة الفنية والخبرة الطويلة التي اكتسبناها تجعل السفر معنا اكثر من ممتع: مرشد عربي في كل رحلة، اماكن سياحية تلائم الذوق العربي، برامج مشتريات في محلات معروفة بجودتها ورخص أسعارها، توفيرات هائلة في اسعارنا الخاصة ●

السيد سعيد عوض سالم، مدير عام شركة سالم تورز ـ م.ض. يعتقد انه على الرغم من تفاقم الازمة المالية في البلاد، وطيران اسعار الدولار كالصاروخ، فانه ما زال ممكنا السفر والتمتع باحدى الرحلات التي ينظمها الى اوروبا بأقل ما يمكن من المصاريف وأكثر ما يمكن من الراحة والاستجمام والمتعة الحقيقية.

كيف؟ ومتى؟ وبأية شروط؟ حول هذه القضية التقينا السيد سعيد عوض سالم في مكتبه القائم في شارع بنك باركليز في الناصرة فقال: صحيح ان البلاد تمر في أزمة اقتصادية خانقة ولكننا نعتقد انه ليس من الطبيعي ان يعاني الانسان بسبب الازمة الاقتصادية في هم وغم بل على العكس يجب البحث عن طريق للمتعة والترفيه عن النفس وتغيير اجوائه. وفي هذا المجال نعتقد وبكل تواضع اننا نحن العنوان.

فنحن نتبع أسلوب خاص علمي ومدروس في تنظيم الرحلات اكتسبناه من خبرتنا الطويلة في هذا المضمار ومن الدورات الدراسية العملية التي قام بها الموظفون والمرشدون العاملون في شركتنا. في هذه السنة ايضاً اصدرنا كراسة السفري للمرة الثانية على التوالي. لقد حاولنا ان نضع فيه برنامجا خاصا يتناسب وذوق المسافر العربي على النحو التالي:

- ● باريس ولندن ـ ١١ يوما
- ● تركيا واليونان ـ ١٣ يوما
- ● اسبانيا وحدها ـ ١٥ يوما
- ● اسبانيا والبرتغال ـ ١٥ يوما
- ● المانيا والنمسا وسويسرا ـ ١٥ يوما

لقد وجدنا من خلال تجربتنا ان هذه البرامج هي الاكثر ملاءمة لذوق السائح العربي وتتجاوب مع رغباته ومتطلباته من الرحلات السياحية.

فعلى سبيل المثال الرحلة الاولى تشمل اهم عاصمتين في اوروبا هما باريس ولندن، والسائح العربي يهتم بالحضارة والجمال اللذين يميزانها ومكانتهما العالمية الخاصة.

والرحلة الثانية الى تركيا واليونان رحلة قريبة من قلوب مسافرينا العرب. فالبلدان يقعان على حوض البحر الابيض المتوسط وتقاليد شعوبها وعاداتهم قريبة جدا من تقاليدنا وعاداتنا ناهيك عن الاطعمة الشعبية والتاريخ النبيل الذي يربط بلادنا والجمال الخلاب لجبالها وشواطئها. وقد نظمنا رحلات بحرية رائعة في هذه الجزر ضمن برنامجنا.

والرحلتان الثالثة والرابعة الى اسبانيا والبرتغال قام مكتبنا بوضع برنامج خاص جدا ركزنا فيه على ضرورة ايصال السائح العربي الى اهم المناطق الاثرية ذات الصلة التاريخية بتراثنا العربي الاصيل والعريق خاصة في الاندلس.

اما الرحلة الخامسة فقد خصصناها الى ـ المانيا والنمسا وسويسرا وهي بلدان معروفة بجوها الهادىء والنوعية الخاصة لحياة اهلها واطارها الطبيعية المختلفة عن تضاريس البحر المتوسط وحتى جنوب اوروبا، ان هذه الرحلة تقص بالاساس الشروحات حول كل الاماكن الاثرية التي يزورها.

اولئك الذين سبق وشاركوا برحلات منظمة الى اماكن اخرى في اوروبا او غيرها او اصحاب الذوق الهادىء، القريب من اذواق سكان هذه البلدان ميزة خاصة هامة وربما اهم ما يميز رحلاتنا وجود مرافق عربي لجميع الرحلات. حسب معلوماتنا فان هذا المرافق العربي غير موجود عند اية شركة اسرائيلية ان وجود مرافق عربي يساعد ويسهل على المسافر العربي في جميع المجالات اذ انه يفهم نفسية المسافر العربي ورغباته وذوقه، ويترجم له، بطبيعة الحال.

● اسعارنا شعبية ●

لا يمكن الحديث عن المتعة الكاملة بدون التطرق الى القضية المالية، الاسعار ومستوى الخدمات وغير ذلك. فنحن على الرغم من ان خدماتنا راقية ـ فنادق ٤ نجوم ورياضات والسفر بطائرات لشركات عالمية معتمدة فان اسعارنا شعبية جدا.

غرائب مبنية بالاساس على مستوى امكانيات شعب ومتطلباته الاقتصادية واكثر من ذلك فقد بحث في الفئات المساعدة المسافر من الناحية الاقتصادية وتشجيعه على السفر. ففي هذه المرة منحت حملة التخفيض لكل شخص يسجل لاية رحلة من الرحلات المذكورة في الكراس لغاية ٨٥/٦/١٥ بقيمة ٥٠ دولار وهذه الهدية تأتي بالاضافة الى التخفيض الاسعار العام الذي قررناه هذا الموسم. فعلى سبيل المثال الرحلة الى اسبانيا والبرتغال لمدة ١٥ يوما كانت تكلف في السنة الماضية ١٠٢٠ دولار اما في هذه السنة وعلى الرغم من ارتفاع الاسعار فان قيمة الرحلة تساوي ٩٩٩ دولار. كذلك يوجد فرق مع اسعار شركات اسرائيلية اخرى. فعلى سبيل المثال ان شركة «أوروبا تورز» تبيع هذه البرامج بـ ٩٩٩ دولار ولكن لمدة ١٣ يوما. فبموجب سعر تلك الشركة يجب ان تكون تكلفة رحلتنا لمدة ١٥ يوما ـ ١١٥٢ دولار بينما سالم تورز تبيعها فعلا فقط بـ ٩٩٩ دولار. ومن هنا فانه مقابل ٩٩٩ دولار تطلبه «اوروبا تورز» مقابل ١٣ يوماً يطلب ثمن في «سالم تورز» ٨٩٥ دولار (انظر الجدول).

ان هذا ناتج عن اننا نعمل مباشرة مع الشركات الكبرى خارج البلاد بينما الشركات الاسرائيلية تبيع برامجها عن طريق وكلاء داخل البلاد وخارجها وهؤلاء الوكلاء يحتاجون الى ارباح ومصاريف. وهذه المصاريف نحن نوفرها على مسافرينا. وبشكل عام، فاننا بنينا برنامجنا على اساس الربح القليل ووفرنا لزبائننا اسعار تقل حتى عن أسعار السنة الماضية وذلك على الرغم من الضرائب الباهظة الجديدة.

وفي نهاية اود ان اوجه كلمة لمسافرنا العربي، لكنا عودناكم دائماً، نحن نكرس جل اهتماماتنا لخدمة المسافر منذ دخوله الى المكتب والتسجيل وحتى عودته الى البلاد. ونحافظ على اتصال معه أيضاً وهو خارج البلاد وذلك بواسطة التلكس في مكتبنا الذي يسهل معالجة كل مشكلة تحصل له في اقصى السرعة. انا ندعو مسافرينا الى المبادرة فورا بالتسجيل. فكلما اسرعوا بذلك سيعود الامر عليهم بالفائدة المادية فضلا عن ضرورة كسب الوقت لاجراء كل الترتيبات التنظيمية المختلفة اللازمة.

اننا اذ نتوجه بهذه الدعوة فاننا نشعر بأن مصلحتنا، نحن والسائح العربي، مصلحة مشتركة واحدة. وهذا هو مصدر قوتنا.

لائحة تبين فوارق الاسعار بين سالم تورز وشركة اخرى

الرحلة	المدة بالايام	اوروبا تورز	سالم تورز
● فرنسا وبريطانيا	٨	٨٧٥ $	٥٨١ $
● اسبانيا	١٠	٨٥٥ $	٦٥٦ $
● اسبانيا والبرتغال	١٣	٩٩٩ $	٨٩٥ $
● المانيا النمسا وسويسرا	١٢	١٠٦٥ $	٩٣١ $

● ملاحظة: ١) اسم شركة «اوروبا تورز» اختير دون أي قصد خاص وفقط لان هذه الشركة كانت اول من نشر على الملأ كراسا خاصا يشمل اسعارها. ٢) الجري الحساب على اساس وحدة تبادل كم دولار ليوم واحد لدى كل من الشركتين.

قداس وجناز الاربعين

يوسف معلم وأولاده وبناته وأشقاؤه وأنسباؤهم وأقرباؤهم وجميع آل معلم وخوري يدعونكم لمشاركتهم القداس وجناز الاربعين راحة لنفس المرحومة فقيدة الذكر:

شفيقة فرح خوري معلم

(ام شفيق)

وذلك يوم السبت الموافق ٨٥/٥/١٨ في تمام الساعة التاسعة والنصف صباحاً في كنيسة مار الياس للروم الارثوذكس في حيفا ـ قرب باصات الناصرة.

الرجاء اعتبار هذه الدعوة دعوة خاصة.

لا اراكم الله مكروهاً بعزيز — آل الفقيدة

اعلان بلدية الناصرة

بشأن دفع الضرائب للسنة المالية ٨٦/٨٥

اخي المواطن: يوم واحد فقط بقي امامك لدفع الضريبة المالية للسنة المالية ٨٦/٨٥.

● كل من يستلم لغاية هذا اليوم تبليغ دفع الضرائب للسنة ٨٦/٨٥ بامكانه دفع ضرائبه المختلفة في قسم الجباية بالبلدية والحصول على ايصال بذلك.
● كل من يدفع ضرائبه للسنة المالية ٨٦/٨٥ حتى يوم <u>٨٥/٥/١٥</u> يحصل على تخفيض بنسبة <u>٧٫٥٪</u>.
● بادر حالاً الى تسديد ضرائبك وديونك المختلفة للبلدية حيث ستفرض فوائد على كل المتأخرات يوم <u>٨٥/٥/١٦</u>.
● تسهيلاً للمواطنين سيكون قسم الجباية بالبلدية مفتوحاً في ساعات بعد الظهر ما بين الساعة ٤٫٣٠ الى ٦٫٠٠ وحتى يوم <u>٨٥/٥/١٥</u>.

بلدية الناصرة ـ قسم الجباية

يا عمال العالم اتحدوا!

الاتحاد

جريدة يومية

● الاربعاء ١٥ أيار ١٩٨٥، الموافق ٢٥ شعبان ١٤٠٥ هـ ●
● العدد ٤٢/٢ ● ٦ صفحات ● الثمن: ٣٠٠ شيكل ●
"אל-איתיחאד"
AL-ITTIHAD
Vol. 2/42 - 15.5.1985 - Price: 300 Shekel
מחיר 300 שקלים

عـرس النصـر في الناصرة حتى الصباح

الجبهة تحرر مجلس «نعمات» وتنتزع الحق بادارة مجلس العمال

● زياد: ضربة شديدة للاحزاب الصهيونية وهزيمة ساحقة لحركة الاستسلام الرجعية «المتكديت» ● سهيل ذياب: تصويت لصالح شعبنا وقضيته العادلة على كافة المستويات ●

● من مكتب «الاتحاد» في الناصرة - استمرت الاحتفالات الشعبية للجماهير العمالية والجبهوية في الناصرة وعين ماهل بانتصارها الكبير في الانتخابات لمجلس العمال ومجلس «نعمات» حتى ساعات الصباح من يوم أمس الثلاثاء ولم يخلد نشيطو «الجبهة» الى الراحة قبل أن يكتبوا وبطبعوا ويوزعوا على الأهالي منشورا يبشرونهم فيه بالنصر ويحيونهم على مابذلوه من جهد في سبيل المعركة ويؤكدون لهم أن «الجبهة» على العهد.

● مجلس العمال ●

● قادة الجبهة، يتوسطهم رئيس البلدية الجبهوي توفيق زياد والى يساره رئيسة مجلس «نعمات» المنتخبة عفاف عبد الخالق ملحم ورئيس مجلس العمال الموعود سهيل ذياب يستقبلون الجماهير المحتفلة حتى الصباح بالنصر

انتصار تاريخي له ما بعده - «الجبهة» الكتلة الثالثة

نزول المعراخ الى أقلية في الوسط العربي وهبوط نسبة الليكود !

● قائمة «المتكديت» الاستسلامية تمنى بهزيمة نكراء ●

■ «الجبهة» حصلت على أكثر من ٥٠٪ في (٢٢) قرية وعلى أكثر من ٣٠٪ في (٢٤) مدينة وقرية ■ نجاحات هامة في انتخابات مجالس العمال ■

● نجاحات «الجبهة» ●

● التتمة على ص ٢ ع ١ ●

«الجبهة» في يروحام، للمرة الأولى:

(٦٧) صوتاً لمجلس العمال و(٦٥) صوتاً لمؤتمر الهستدروت

● يروحام - مراسل خاص - حصلت قائمة «الجبهة» في يروحام، التي خاضت الانتخابات لمجلس عمال المدينة لأول مرة، على (٦٧) صوتاً وحصلت قائمة «الجبهة» لمؤتمر الهستدروت العام على (٦٥) صوتاً، بينما كانت حصلت على ٣ أصوات فقط في انتخابات الهستدروت في العام ١٩٨١.

خطوة أخرى في مخطط تخليد احتلال جزء من لبنان

اسرائيل توزّع بطاقة هوية خاصة لسكان . منطقة «الحزام الأمني» في جنوب لبنان

● حيفا - لمحرر «الاتحاد» السياسي - أذاع راديو «صوت اسرائيل» أمس، ان الجيش الاسرائيلي وجيش جنوب لبنان العميل شرعا في توزيع بطاقات خاصة على ١٥٠ ألفا من سكان الجنوب اللبناني الذين يعيشون في منطقة ما يسمى «الحزام الأمني». وأضاف الراديو أنه تلصق صورة كل مواطن على بطاقة الهوية الخاصة هذه.

وحسب الراديو فان المسؤولين الاسرائيليين زعموا ان هذا الاجراء يهدف الى تسهيل تنقل سكان منطقة «الحزام الأمني» الى شمال لبنان والعودة الى اماكن سكناهم.

لكن الوجه الآخر لهذه العملة - وهو أمر غاية في الوضوح، هو أن الاجراء يهدف الى منع أي مواطن لبناني خارج منطقة «الحزام الأمني» من الدخول اليها، أي عزل هذه المنطقة عن لبنان نهائيا تمهيداً لتخليد احتلالها.

كلمة الاتحاد

« المهبـــاخ »

● سنقوم نحن وغيرنا، ومن حقنا ذلك، بدراسة أعمق وأكثر تدقيقا لنتائج الانتخابات النقابية (الهستدروت) التي جرت يوم الاثنين الماضي ١٣ أيار ١٩٨٥، بين اليهود وبين العرب.

ولكننا نستطيع منذ الآن، اجمال النتائج الاساسية التالية:

١ - آلة ...

٢ - ان استمرار هبوط نسبة المصوتين من انتخابات هستدروتية الى أخرى ...

٣ - لقد حصل بين العرب، في هذه الانتخابات ...

● التتمة على ص ٢ ع ٦ ●

(«الاتحاد»)

أبو اياد يحذر من مغبة اعلان الملك حسين عن انشاء اتحاد كونفدرالي

● يقول: نرفض الاتحاد الكونفدرالي طالما لم تحقق الدولة المستقلة ● «مصادر عربية» في عمان: عرفات تراجع عن الموافقة على تركيبة الوفد المشترك وفق الوصفة الامريكية ● الوفد الفلسطيني يواصل مباحثاته في موسكو ●

● حيفا - لمحرر «الاتحاد» السياسي - نقلت مصادر اسرائيلية مطلعة عن مصادر عربية في عمان أن ريتشارد ميرفي، مبعوث ادارة ريغن الى الشرق الاوسط، فشل في مهمة تشكيل وفد اردني - فلسطيني مقبول على الحكومة الاسرائيلية بعد أن اعلن عرفات، رئيس اللجنة التنفيذية لمنظمة التحرير الفلسطينية، أنه يرفض الشخصيات الفلسطينية المقترحة لهذا الوفد وفقاً للوصفة الامريكية.

● أبو اياد حذار! ●

● الوفد الفلسطيني في موسكو ●

في الذكرى الثلاثين لتأسيس معاهدة وارسو:

المارشال كوليكوف: سنواجه، بحزم، جميع محاولات التطاول على الواقعية الاقليمية الاوروبية

● موسكو - «تاس» - أكد المارشال فيكتور كوليكوف القائد العام للقوات المسلحة الموحدة لمعاهدة وارسو، ان منظمة معاهدة وارسو ستواجه، بحزم، جميع محاولات التطاول على الواقعية الاقليمية التي تكونت في أوروبا بعد الحرب العالمية الثانية.

أسعار الدولار الأمريكي

● من البنك - ٩٠٠٢،٠٨ ش
● رسمي (جمبيع) - ٩٨٠،٩٩ ش
● للمسافرين - ١١٩٣،٦٢ ش
● «أسود» - ١٢٢٥ - ١٢٣٠ ش

الافراج عن أودي اديب

● تل أبيب - أفرجت مصلحة السجون الاسرائيلية، بعد ظهر أمس (الثلاثاء) عن أودي أديب، بعد أن أمضى في السجن ١١ عاماً. وذلك بموجب قرار لجنة العفو الجديدة التي بحثت في طلب اطلاقه من ثلث مدة محكوميته - كما هو متبع في اسرائيل.

وكان حكم على أديب، في العام ١٩٧٤، بالسجن الفعلي لمدة ١٧ سنة بتهمة العضوية في شبكة تجسس عربية - يهودية لصالح سوريه. وكانت لجنة العفو التي بحثت في طلبه، رفضت، حتى الآن، طلب أديب المذكور الى أن تم تغيير تركيبة اللجنة بموجب قرار قضائي استصدره أديب وتعيين لجنة جديدة أقرّت أمس، الاستجابة لطلبه بالافراج عنه، فوراً.

وعقد في سجن الرملة، حيث سجن أديب حتى الآن، أمس لدى الافراج عنه، مؤتمر صحفي بالمناسبة.

ويذكر أن نواب «الجبهة» كانوا بين الشخصيات الاجتماعية والسياسية التي وقّعت على عريضة تطالب باطلاق أديب من امضاء الثلث الأخير من محكوميته.

نتائج الانتخابات في منطقة عكا

عكا

● المؤتمر، أصوات صحيحه (٨٣٦٧١): و - ٨٣٦، ١ م ت - ٤٩٩٠، ليكود - ٢٤٠٧، ف - ١١٥، راتس - ٤٩، هتحيا - ١٣٧ (سابقاً: ٧٨٦).

● نعمات - و - ٤٣٦، ١ م ت - ٣٦٠٢، ليكود - ١٠٤٩، ف - ٤٩، راتس - ٤٩.

● مجلس العمال - و - ٨٣٤، ١ م ت - ٥١٣٩، ليكود - ٢٣٠٢.

كفرياسيف

● المؤتمر أصوات صحيحه (١٤٠٧): و - ٨٧٩ (٦٢٫٣٪)، ١ م ت - ٣٣٧، هـ ن - ١، ليكود - ١٦، ف - ١٦٨، راتس - ٧، هتحيا - ١.

● نعمات: و - ٤٩٠ (٦٥٪)، ١ م ت - ١٦٨، ليكود - ١، ف - ٣١.

كرميئيل

● المؤتمر - و - ٧

البعنة

● المؤتمر، أصوات صحيحه (٥٩٩): و - ٣١٠ (٥٢٫١٪)، م ت - ٣٣٥، ليكود - ٢٢، ف - ٢٨، هتحيا - ١ (سابقاً و - ٢٦٩ و ٤٣٫٢٪).

مجد الكروم

● المؤتمر أصوات صحيحه (١٣٦١١): و - ٤٤٩ (٣٥٫٤٪)، ١ م ت - ٦٨٨، ليكود - ١٠، ف - ١٠٥.

● نعمات، و - ٢٢١، ١ م ت - ٣٠٣، ف - ٥٦.

نحف

● المؤتمر، اصوات صحيحه (٧٨٠): و - ٢٨٥ (٣٦٫٥٪)، ١ م ت - ٤٠٣، ليكود - ١٤، ف - ٨٣.

● نعمات: و - ١١٧، ١ م ت - ٢١٤، ليكود - ٥، ف - ٢٨.

معليا

● المؤتمر أصوات صحيحه (٣٨٢): و - ١٥٩ (٤١٫٦٪)، ١ م ت - ٢١٤، ليكود - ١، ف - ٦، هتحيا - ٦ (سابقاً: و - ٨٨ و ٢٣٫٣٪).

● نعمات: و - ٨٤، ١ م ت - ٨٨، هـ ن - ٢، ف - ١.

أبوسنان

● المؤتمر أصوات صحيحة (١٣٣٥): و - ٥٣٩ (٤٤٫٥٪)، ١ م ت - ٤٢٧، هـ ن - ٥٤، ليكود - ٨٦، ف - ٣٦، هتحيا - ١.

● نعمات: و - ١٫٣٩٣، ١ م ت - ٣٣٦، هـ ن - ٢٤، ليكود - ٣٣، ف - ٨.

● مجلس العمال، و - ٤٠٤، ١ م ت - ٤٧٨، ليكود - ٤٥.

معلوت ترشيحا

● المؤتمر و - ١٦٣٩، ١ م ت - ٩٩٢، ليكود - ٥٣٩، هـ ن - ٦، ف - ٨٦، راتس - ٣٦، هتحيا - ١٩.

● نعمات: و - ٩٤، ١ م ت - ٥٥٩، ليكود - ١٤٩، هـ ن - ٣، ف - ٢٤، راتس - ٩، هتحيا - ٢.

● مجلس العمال، و - ١٫٥٥٤، ١ م ت - ١٣٦٥، ليكود - ٧٤.

الجش

● المؤتمر و - ٦٩، ١ م ت - ٣١٨، هـ ن - ٣، ليكود - ٨٩، ف - ٩، راتس - ٣٨، هتحيا - ٢.

● نعمات و - ٤٢١، ١ م ت - ١٦٣، ليكود - ٥٠، هـ ن - ٥، ف - ٢.

صفد

● المؤتمر و - ٧

● نعمات و - ٣

عكبرة

● المؤتمر و - ٢، ١ م ت - ٥، ليكود - ١٠

● نعمات و - ٩، ١ م ت - ٢، ليكود - ٤

بيت جن

● المؤتمر و - ١٣٢ (٦٫٣٪)، ١ م ت - ٣٣١، ليكود - ١٧٧، هـ ن - ١٢٤ (سابقاً: و - ٩٣٪).

● نعمات: و - ٣١، ١ م ت - ٢٢٨، هـ ن - ٩٢، ليكود - ٥٤.

● مجلس العمال و - ٦٦، ١ م ت - ٣٦٥، هـ ن - ٧٦، ليكود - ٦٢، ي أ - ١٠٨، ر آ - ١٧٦، ي و - ٤٨٢.

حرفيش

● المؤتمر: و - ٢٥، ١ م ت - ٤٦٩، ليكود - ١١١، هـ ن - ٧٠.

[illegible]

● نعمات و - ١٧، ١ م ت - ٢٣٨، ليكود - ٤٦، هـ ن - ٣٥.

● مجلس العمال و - ١١، ١ م ت - ٤٩٧، ليكود - ٥٢، هـ ن - ٥٣، ي - ١٥، ي و - ١٧٥.

يانوح

● المؤتمر و - ٢٦، ١ م ت - ٣٨٨، ليكود - ٨٩، هـ ن - ٣.

● نعمات: و - ٢٥، ١ م ت - ١٤٢، ليكود - ١١٤، ليكود - ٤٥.

● مجلس العمال و - ٢٧، ١ م ت - ٢٨٩، هـ ن - ٢٢٨، ليكود - ٨٢، ي - ٩، ي و - ١.

يركا

● المؤتمر: و - ٢٠٦ (٦٫٢٪)، ١ م ت - ٣٦٨، ليكود - ٣٦٠، هـ ن - ٥٢ (سابقاً: و - ١٢٤، ١٥٫٢٪).

● نعمات: و - ٩٣، ١ م ت - ١٩٨، هـ ن - ٢٣، ليكود - ٩٢.

● مجلس العمال و - ١٨٣، ١ م ت - ٤٤١، هـ ن - ٥٩، ليكود - ٢٢٧، ي - ١٦٤، ر آ - ١٥٤، ي و - ٦.

كسرى

● المؤتمر و - ١٣، ١ م ت - ١٣٤، ليكود - ٤٨، هـ ن - ٨٨، هتحيا - ١٫٩٨.

● نعمات و - ٧، ١ م ت - ٩٨، هـ ن - ٤٤، ليكود - ١٣.

● مجلس العمال و - ١٠، ١ م ت - ١٢٥، هـ ن - ١١٨، ليكود - ٢١، ي - ٢٠، ي و - ٢٤.

كفر سميع

● المؤتمر و - ١٣٣، ١ م ت - ١٠٢، ليكود - ٧، هـ ن - ١٢٨، هـ ن - ٢١٥.

● نعمات و - ١٣، ١ م ت - ٤٩، هـ ن - ٣.

● مجلس العمال و - ٣، ١ م ت - ٤٦، هـ ن - ١٣، ي - ٤.

عين الاسد

● المؤتمر و - ٢، ١ م ت - ٥٢، ليكود - ٨، هـ ن - ١٠.

● نعمات و - ٢، هـ ن - ١٧.

فسوطة

● المؤتمر و - ٥٢، ١ م ت - ٣٨٢، ليكود - ١٤، هـ ن - ٣، ف - ٨.

● نعمات و - ٢٤، ١ م ت - ١٧٨، هـ ن - ١، ليكود - ٦، ف - ٨.

● مجلس العمال و - ٣، ١ م ت - ٢٧٣، هـ ن - ١، ليكود - ٩، ي و - ٦٦.

البقيعة

● المؤتمر و - ٣٧، ١ م ت - ٣٨٤، ليكود - ٥٠، هـ ن - ٢.

● نعمات و - ١٥٢، ١ م ت - ٢٦٦، هـ ن - ١، ليكود - ٢، ف - ٢.

● مجلس العمال و - ١٩٧، ١ م ت - ٣٥٨، ليكود - ٤٨، ي - ٦، ر آ - ١٠، ي و - ١٩٢.

ملاحظة

سرنا في عدد امس النتائج في القرى الاتيه
● الرامه ● جسعد ● دبون ● عرب العرامشه ● المكر

الجبهة تهز الارض - أمس حتى الصباح في الناصرة

نتائج الانتخابات في منطقة الناصرة

أم الغنم

● المؤتمر اصوات صحيحه ١٥٥ و - ٢٣١، م ت - ٣١، م ج ل - ١، ي - ٦، ١٧ (سابقاً و - ٨).

اكسال

● المؤتمر اصوات صحيحه (٧٣٨): و - ٤٣٧ (٥٩٫٢٪)، ١ م ت - ٢٣٥، م ج ل - ٣، ليكود - ٨، هـ ن - ١٠، ف - ٤٤، ب - ٧ (سابقاً و - ٢٨٣، ٤٨٫٤٧٪).

صندوق متجول

(رزارير وعريبات وجواميس وحراريب)

● المؤتمر اصوات صحيحه (٣٤٩): و - ١٨٩، ١ م ت - ١٣٥، م ج ل - ٢٤، ١ - ١١، ي - ٩ (سابقاً: ...).

عرابه

● المؤتمر اصوات صحيحه (١١٦٥): و - ٦٢١ (٥٣٫٣٪)، م ت - ٣٨٤، م ج ل - ٢، ف - ٤٢٢ ...

دبورية

● المؤتمر - اصوات صحيحة (٨٣٨): و - ٣٩٩ (٤٧٫٦٪)، م ت - ٣٣٩، م ج ل - ١، ف - ٩٢ ...

ديرحنا

● المؤتمر - اصوات صحيحه (٨٩٧): و - ٥١٢ ...

وادي الحمام

● المؤتمر - اصوات صحيحه (١٦٧): و - ٣١١ ...

المغار

● المؤتمر - اصوات صحيحه (١٢٠٥): و - ٣٢٥ (٢٧٫٨٪)، ١ م ت - ٦٥١، م ج ل - ١٥٤ ...

طمرة

● المؤتمر - اصوات صحيحه (٢٩٦٧): و - ١٩٠٧ (٦٣٫٣٪)، ١ م ت - ١٣٩١، م ج ل - ١٣، ... (سابقاً و - ٩٥٤ ...).

طمرة المرج

● المؤتمر - و - ١٧ ...

يافة الناصرة

● المؤتمر - أصوات صحيحه (١٣٦١): و - ٨٦٤ (٦٣٫٤٪)، ١ م ت - ٣٧٤، م ج ل - ٢٥ ...

كابول

● المؤتمر - اصوات صحيحة (٩٨٥): و - ٣٨٨ ...

كوكب أبو الهيجاء

● المؤتمر - أصوات صحيحة (٢١٣): و - ١٧ ...

عرب الكعبية

● المؤتمر - اصوات صحيحه (١٥٠): و - ٦١ ...

كفرمندا

● المؤتمر - اصوات صحيحه (٤٧٩): و - ٣٢٢ ...

كفر مصر

● المؤتمر - أصوات صحيحه (١٤٣): و - ١٥ ...

نين

● المؤتمر - اصوات صحيحه (٨٢): و - ٧ ...

الناعورة

● المؤتمر - اصوات صحيحه (١١٨): و - ١٦ ...

البصرة وعين ماهل

● المؤتمر - اصوات صحيحه (١٥٢١): و - ٤٧٤ (٤٧٫٧٪)، م ت - ٣٧٢٨، م ج ل - ٤١ ... (سابقاً و - ٣٤٦٩ (٣٧٫٥٥٪)).

سخنين

● المؤتمر - اصوات صحيحه (٢٤٧٦): و - ١٤٨٣ (٥٧٪)، ١ م ت - ٧٥٣، م ج ل - ٤، هـ ن - ١، راتس - ٤، ف - ٣٠٢ (سابقاً - و - ٩٩٧ (٤٤٫٤٧٪)).

عيلبون

● المؤتمر - اصوات صحيحه (٩١٦): و - ...

العزير

● المؤتمر - أصوات صحيحة (١٣١): و - ١٧ ...

عرب الهيب + رمانة + الفلاحات

● المؤتمر - اصوات صحيحة (١٠٣): و - ٤٣ ...

عيلبون

● المؤتمر - اصوات صحيحه (٦٣١): و - ٣٢٢ ...

شعب

● المؤتمر - اصوات صحيحه (٦١٥): و - ٣٤٦ ...

شفاعمرو

● المؤتمر - اصوات صحيحة (٤٤٩٦): و - ١١٥٢ ...

○ ملاحظة

نشرنا في عدد أمس النتائج في القرى الآتية:
● المشهد ● الرينة ● سوم ● كلركن ● طرعن
● البعيه ● مقيبله ● بير المكسور

عرس النصر في الناصرة حتى الصباح

● تتمة من الصفحة الأولى ●

● المؤتمر و (٤٧٤٤) النسبه المئوية (٦٦٫٧٪)
● ١ م ت (٢٣٢٨) النسبه (٣٢٫٦٩٪) ● هـ ن (١٠) ● م ج ل (٤٩) ● ف (١٦٨٣) ● راتس (٢٤٥) ● ب (٦١).

● منصاته و (٢٣٧٨) ● ١ م ت (١٦٦٠) ● هـ ن (٨٤) ● م ج ل (١٤) ● ف (٥٧٩) ● راتس (١٤٧).

ويتضح من هذه النتائج ان «الجبهة» حققت فوزه جارفاً في الانتخابات العامة لمؤتمر الهستدروت ولمجلس منصاته ولمجلس العمال. فبالنسبة لمجلس العاملات (منصاته) المحلي الذي يقام لأول مرة في الناصرة العربية، ضمنت نساء الناصرة أن يكون المجلس تقدمياً أول مرة اذ حصلت «الجبهة» على ١٠ من بين مقاعده الـ (١٧). وحصل المراخ على ٧ مقاعد. وهكذا ستكون مرشحة «الجبهة» العربيه عفاف عبد الخالق طعمه سكرتيرة المجلس ومعها في ادارته تسعة أعضاء أخريات من «الجبهة» هن لورديت ام ونائلة جبران وغادة زعبي ونائلة زياد وابتهاج نجل وكاتي عمران وعفاف مصطفى علي ومها مزاوي وامال أبو تايه.

وأما بالنسبة للمؤتمر العام فقد منح عمال الناصرة للجبهة (٦٦٫٧٪) من أصواتهم أي بزيادة حوالي الـ ١٠٫٤٪ بينما هبط المراخ الى (٣٣٪) وأما في مجلس العمال فقد اصبحت «الجبهة» الكتلة الأكبر بـ ١٠ أعضاء (٨ في المجلس الماضي)، بينما هبط المراخ من (١٢) عضواً الى (٨). وفشلت الحركة «التقدمية» في مسعاها القذر لاسقاط الجبهة ولم تحصل سوى على مقعدين اثنين حصلت في انتخابات البلدية على (٤) مقاعد من بين (١٥).

وهكذا اقر عمال الناصرة وعين ماهل أن القائمة الوحيدة التي تستحق ادارة مجلس العمال هي «الجبهة» وأن الأجدر لقيادة المجلس والتبوء بمنصب سكرتيره هو النقابي الجبهوي سهيل دياب.

ومع ظهور هذه النتائج الأولية تقاطرت وفود النشيطين والمؤيدين الجبهويين الى بيت الصداقة لتقيم احتفالاً شعبياً عفوياً بالعمل وفرحة النصر والهتافات لشعبنا وجبهتنا.

وتكلم في الحفل سكرتير جبهه الناصرة الدمقراطية، رئيس ادارة مجلس الجبهه المهندس وليد الحاج فقال: «يا عمال الناصرة وعين ماهل، اليوم صنع كل منكم معجزة في كل حارة وشارع لقد صوّتم أن مجلس العمال هو جبهه العمال». وتكلمت سكرتيرة مجلس منصاته عفاف عبد الخالق طعمه فقالت: «لقد حررنا منصاته ببهمة نسائنا ورفيقاتنا الجبهويات ورجعيه».

وتحدث سهيل دياب فقدم تقريرا أولياً عن النتائج مؤكداً: «لقد صنعنا تاريخاً جديداً في الناصرة وكان تصويت جماهير العمال وأهل الناصرة وعين ماهل لنا تصويتا لصالح شعبنا الفلسطيني وكفاحه، تصويتاً الى جانب أبطال الجنوب اللبناني، تصويتا ضد المراخ وجرائره وسياسته العنصرية وضد الحلف الذي جاء ليخرّب منجزات شعبنا وعمالنا، الحركة «التقدمية»».

واكد دياب: «لقد جاءت نتائج الانتخابات لتكرس قيادة الجبهه لمجلس عمال الناصره ونحن سنكون بقدر هذه المسؤوليه مؤكدين على امرين اساسيين: اولا لا تنازل عن هذه القيادة، وثانيا نحن نسعى لاقامة ائتلاف شامل يضم كل المستعدين للعمل على اساس برنامجنا الكفاحي لخدمة مصالح الناصره وعمالها».

وكانت كلمة ختام لرئيس بلدية الناصرة النائب توفيق زياد فاستهلها بالاشادة بجماهيرنا العماليه ليس فقط في الناصره وعين ماهل بل وسائر قرى الجليل التي رفعت قوة الجبهه بحوالي الربع قطريا. وقال «هذه زيادة كبيرة سببها نحن من قوة الجبهه ونحن بجهودها النضاليه خطوات كبيرة الى الامام».

ويعني زياد الى ان زيادة قوة الجبهه حيث في طيات هذه ضربه قوية للأحزاب الصهيونية والتي حزبه كبرى ملحقة بحركة الاستقلاء الرجعيه المسماة «الحركة التقدمية».

وتكلم زياد عن النتائج في الناصره وعين ماهل فأشاد بالتحالف لأنهم لم يكن من تحقيق نتائج افضل في مجلس منصاته وقال مازحا «ما نحن لنهي افضل من نحن الرملة». وقال زياد: «كنا نريد ان نحصل على اكثر من عشرة اعضاء في مجلس العمال وهذا امر مفهوم وواضح لكن جاءت النتائج على هذا النحو. والنتيجة تحتوي على مشاكل بالغة الاهميه وتؤكد خصائص اساسيه أهمها ان الجبهه هي الكتلة الوحيدة صاحبه الحق في ادارة المجلس واضاف: على القوائم الأخرى ان تعترف بأن سكرتير مجلس عمال الناصره هو سهيل دياب وتتجاوب مع دعوة الجبهه باقامة الائتلاف الشامل بناء على هذا الاساس المشرور».

هذا واصدرت الجبهة في الناصرة وعين ماهل بيانا صبح امس ورد بالآف النسخ جاء فيه: «هذا الانتصار الحاسم ستحتفله بالوحده الفولاذيه لكادحي الناصره وعين ماهل بالوعي الرائع وبجهود الالاف الأبطال الجبهويين رجالا ونساء عمالا ومثقفين اجيالا وعائلات وطوائف. هذا الشعب الواحد الى الأبد حول الجبهه الدمقراطيه في الناصره وعين ماهل.

وجاء ايضا في البيان نحب وانطلاقا من مسؤوليتنا التاريخيه تجاه العاملين وكل شعب الناصرة وعين ماهل وتجاه معركة شعبنا في سبيل المساواة والكرامه فاننا ندعو الى ائتلاف شامل في مجلس العمال بقياده الكتلة الأكبر والأقوى، كتلة الجبهه. وعلى اساس برنامج كفاحي يعكس مصالح العاملين وكل جماهير الشعب. ولقد اقر العاملون بشكل ساطع أن الأجدر بقيادة مجلس العمال هو رئيس قائمة الجبهه، سهيل دياب.

ارفعوا قاماتكم وروؤسكم الى السماء السابعه يا ابطال الناصره وعين ماهل فمع ابو الأخوه والأحزاب ومعا على طريق وحدة الصف الوطنيه الجبهويه ومعا على هذا الطريق بالطول بالعرض الجبهه تحمي الأرض وتهز الأرض تحت اقدام السلطة العنصريه القاتلة».

«المهبـــــاخ»

● تتمة من الصفحة الأولى ●

التي ألقت شعبنا في أتون النكبة الكبرى لعلوا ذلك بحمايه اجهزة الاعلام السلطوية الاسرائيلية، في داخل الخط الاخضر وفي خارجه، وبتلطيخ الوان العلم الفلسطيني وبعض الاسماء الفلسطينيه المرموقه وجعلوا من انفسهم محارق سياسة الضياع في متاهات «الحلول» الامريكيه الاستسلاميه. ان الحقد الجاهلي على الشعب الكادح، المتراكم عبر العصور والذي انطلق سائبا في كتاباتهم وفي هرجهم ومرجهم - خوفهم الهستيري من انطلاقة شعبنا نحو العصر الجديد، عصر النور والعلم والتقدم والرقي الحضاري لعامة الشعب - قد ابلغ اوسع اوساط شعبنا، وعلى رأسه الطبقة العاملة، على الخطر الفعلي من تحول هذا الحقد الكلامي، في ظل حكم الاسرائيلي، الى «حرب اهلية» في وسطنا، وذلك ما عجز عنه حكام اسرائيل مباشرة ان هذه اللفظية الشعبية عن هذا الخطر الداهم هي التي دفعت طبقتنا العاملة وسائر الكادحين الى خوض معركة انتخابات الهستدروت والى تحقيق هذا «المهباخ» والى سحق قائمة هذه الحقد الطبقي الاقطاعي المدعم بالدعم السلطوي الداخلي والخارجي.

أما حيثما بقي أي تأييد شعبي لهذه القائمة الرجعية الميتاصورية، التي نفختها السلطه كالبالون الفارغ، فاننا نعلم أنه صادر عن ابناء لشعبنا طيبين الا أنهم يجنحون في تضليلهم موقتا جراء اللعب الشين على مشاعرهم «القومية، أو الدينيه، الصادقة. ومن شأن الضربة الماحقة التي وجهتها طبقتنا العاملة الاصيلة اليهم والى اسيادهم في هذه الانتخابات، أن تفتح عيون اخوتنا الباقين سارى أضاليلهم المشينة وأن تعيدهم الى أمهم الجبهة - هذا الشعب.

لقد رد العمال وسائر الكادحين، في هذه الانتخابات النقابية، أيدي المتطاولين على شعبنا ومصيره وعلى دربنا - من محراثيين وادواتهم غير العلمية. فتحررت ثقة شعبنا بقيادة الطبقة العاملة وجمهورها الوحدوي المتفاني ودربها الوطني الامثل - أقصى غاية الوطنية.

اننا نعتز بانتمائنا الى هذه القيادة وبسيرنا على هذا الدرب. اننا نعتز بهذا الشعب العريق وبهذه الطبقة العريقة التي اجترحت هذا «الانقلاب» الذي له حقاً ما بعده!

اللجنة التحضيرية الاسرائيلية للمهرجان العالمي الثاني عشر للشبيبة والطلبة - موسكو

٢٧/ تموز - ٣/ آب ١٩٨٥

تقيم مهرجاناً قطرياً وذلك يوم الجمعة ٨٥/٥/١٧ في الغابة على اسم الجيش الاحمر في جبال القدس.

□ يبدأ التجمع الساعة الخامسة بعد الظهر □

● في البرنامج: كلمات ● شعر ● غناء ● اناشيد.

وينضم مشاركو المهرجان الى المحتفلين بمناسبة اربعين سنة على سحق النازية - السبت ٥/١٨ في نفس المكان.

نتائج الانتخابات في منطقة المثلث

أم الفحم

● المؤتمر - أصوات صحيحة، (١٩٤٧) - و - ٨٠٨ (٤١٫٥٪)، ١ م ت - ٨٤٩، ليكود - ١٥، هـ ن - ٥٤، راتس - ١٥٩، ف - ٦٠، ت - ٤ (سابقاً - و - ١٠٨٢ (٥٥٫٨٪)).

و - ٢٥٢ (٣٧٫٩٪)، ١ م ت - ٣٣٩، ليكود - ١٠، هـ ن - ٤٥، راتس - ٢٢، ف - ١٠٠ (سابقاً و - ٢٩٧ و ٣٣٫٧٪).

● نعمات و - ١٢٤، ١ م ت - ٨٤، ليكود - ٣، ف - ٣٩، راتس - ٩.

زلفة

● المؤتمر، أصوات صحيحة (٣٤٥): و - ٩٦ (٢٦٫٩٪)، ١ م ت - ١٥٨، ليكود - ١، هـ ن - ٣، راتس - ١٥، ف - ٣ (سابقاً و - ١١١ و ٤٦٫٣٪).

الطيبة

● المؤتمر - أصوات صحيحة، (٢١٨٧) - و - ١١٩٣ (٥٤٫٥٪)، ١ م ت - ٢٥٦، ليكود - ١٣، هـ ن - ٧، راتس - ٣١٧، ف - ٤٠١، (سابقاً - و - ٩٦٩ و ٣٣٫٣٪).

كفرقرع

● المؤتمر أصوات صحيحة (٨٨): و - ٢١٧ ...، ١ م ت - ٤٣، ليكود - ٢٤، راتس - ٣، ف - ٨.

الطيرة

● المؤتمر - أصوات صحيحة (١٦٠٢): و - ٤٨٩ (٣٠٫٥٪)، ١ م ت - ٣٩٥، ليكود - ١٤، هـ ن - ٧، راتس - ٤، ف - ٦٦٣، ت - ٢ (سابقاً - و ٨٩٣ و ٤٥٫٧٪).

أم القطف

● المؤتمر، أصوات صحيحة (٩٢): ١ م ت - ٦٢، راتس - ٥، ف - ٤.

كفرقرع

● المؤتمر - أصوات صحيحة (١٠٧٩): و - ٣٨٩ (٣٥٫٣٪)، ١ م ت - ٤٥٠، ليكود - ٥٤، هـ ن - ١٦، راتس - ١٨، ف - ٨٤، هتحيا - ١ (سابقاً، و ٣٤٤ و ٣٩٫٥٪).

● نعمات - و - ١٦٩، ١ م ت - ٣٦٨، ليكود - ٢٦، ف - ١٨، راتس - ٧، هـ ن - ٧.

عين السهلة

● المؤتمر أصوات صحيحة (٦٠): و - ٣٠ (٥٠٪)، م ت - ٩، هـ ن - ٦، راتس - ٩، ف - ١٠.

كفرقاسم

● المؤتمر، أصوات صحيحة - ٨٨٨، و - ٢٦٤ (٢٥٪)، ١ م ت - ٤٩٩، ليكود - ٢١، هـ ن - ١٩، راتس - ٢٥، ف - ٨٨ (سابقاً و - ٢٨٧).

البياضة

● المؤتمر اصوات صحيحه (١١) و - ٢، ١ م ت - ٨، ف - ١

جلجولية

● المؤتمر أصوات صحيحة - (٩٩٤)

سالم

● المؤتمر أصوات صحيحه (٥٩) و - ٧ (١٢٫٧٪)، م ت - ٣٥، ليكود - ٢، راتس - ١٥.

■ ملاحظة: نشرنا في عدد امس النتائج في القرى التاليه: ● قلنسوة ● عرعرة ● جت ● معاوية ● مصمص ● بير السكة ● برطعة ● بيه ● ابثان ● مشيرفة ● الرجة ● عارة.

تعطيل العمل في غرف الاستقبال في المستشفيات الحكومية ابتداء من اليوم

● تل أبيب - من المنتظر ان يُعطل عمال الصيانة والادارة والممرضات في المستشفيات الحكومية، ابتداءً من صباح اليوم (الاربعاء)، العمل في غرف الاستقبال احتجاجاً على عدم تلبية وزارة الصحة لمطالبهم بشأن عدم تقليص الايدي العاملة في هذه الغرف وفي قسمي الصيانة والادارة.

وكان المستخدمون أعلنوا الاضراب عن العمل قبل اسبوعين، للسبب نفسه، الا انه استصدرت ضدهم أوامر عمل الزامية. وهم يطالبون باضافة أيد عاملة الى اقسامهم للتخفيف من حدة ضغط العمل الذي يواجهونه.

واعلن وزير الصحة مردخاي غور، أنه بحث مصداقية هذا الاجراء، على حد قوله - استجابت لطلب المستخدمين وتفحص كل الامكانات لاضافة مستخدمين الى المستشفيات الحكومية في اطار ميزانية العام الجاري وعلى ان المستخدمين على علم بذلك.

ومن المتوقع ان تلجأ وزارة الصحة، مرة اخرى، الى محكمة العمل لاستصدار أوامر عمل الزامية ضد المستخدمين الذين أعلنوا عن نيتهم تعطيل العمل في غرف الاستقبال.

رئيس الحكومة يهدد بالاستقالة

● تل ابيب - هدد رئيس الحكومة، شمعون بيرس، أمس في أثناء لقائه مع ادارة الائتلاف الحكومي وممثليه في لجنة المالية البرلمانية، بالاعلان عن الاستقالة من رئاسة الحكومة اذا لم تقر لجنة المالية، وبسرعة، الاجراءات الاقتصاديه المتطرفه التي أقرتها الحكومة مؤخراً.

وساد اللقاء جو متوتر جداً في النقاش الحاد بين رئيس الحكومة وبين أعضاء لجنة المالية البرلمانية. الا ان رئيس لجنة المالية، النائب ابراهام شبيرا، أعلن في ختام اللقاء، ان اللجنة ستقر الاجراءات التي اقرتها الحكومة، ومنها فرض ضريبة التعليم والضريبة على مخصصات الاولاد وضريبة الاملاك، وذلك عن طريق عقد جلسات متتابعة.

ولا يزال أعضاء في لجنة المالية البرلمانية يعلنون معارضتهم للاجراءات المذكورة وانهم سيصوتون ضدها اذا ما طرحت للتصويت الآن.

انتصار تاريخي له ما بعده

● تتمة من الصفحة الأولى ●

(٥٣٫٥٪) ● البعنة (٥٢٫١٪) ● عيلبون (٥٦٪) ● عين السهلة (٥٠٪).

وفازت «الجبهة» على أكثر من ٣٠٪ من أصوات الناخبين في (٢٤) مدينة وقرية عربية هي: ● دبورية (٤٨٫٢٪) ● قلنسوة (٤٧٫٣٪) ● الناصرة (٤٦٫٧٪) ● اكسال (٤٦٫٢٪) ● أبوسنان (٤٤٫٥٪) ● دلون (٤١٫٧٪) ● معليا (٤١٫٦٪) ● أم الفحم (٤١٫٥٪) ● عرب الهيب والرمانة (٤١٫٦٪) ● المشهد (٤٠٫٥٪) ● شعب (٤٠٫١٪) ● مصمص (٣٨٫٢٪) ● جلجولية (٣٧٫٩٪) ● البقيعة (٣٧٫٨٪) ● طمرة (٣٧٫٢٪) ● مجد الكروم (٣٥٫٨٪) ● نحف (٣٦٫٥٪) ● مقيبلة (٣٥٫٨٪) ● المكر (٣٥٫٥٪) ● كفر قرع (٣٥٫٣٪) ● برطعة (٣٣٫٥٪) ● معاوية (٣١٫٢٪) ● وادي الحمام (٣١٪) ● الطيرة (٣٠٫٥٪).

● نجاحات مماثلة لمجالس العمال ●

وحققت «الجبهة» نجاحات مماثلة لتلك القطرية في الانتخابات لمجالس العمال ومنصاته.

فضلاً عن انتصار الناصرة الساحق (اقرأ عنه في مكان آخر، صوت حوالي ٦٠ بالمئة من المواطنين العرب في عكا للقائمة «الجبهة» لانتخابات مجلس العمال وضمنت «الجبهة» لنفسها مقعدين وهناك احتمال كبير بأن تحصل على العضو الثالث حيث أن لها أكبر فائض في الأصوات.

ونجحت «الجبهة» لأول مرة في ايصال عضو واحد الى مجلس عمال طمره بفضل أصوات أهالي المغار ووادي الحمام، والى مجلس عمال نهاريا بفضل أصوات أهالي المزرعة.

كما نجحت في استعادة مقعدها في مجلس عمال معلوت - ترشيحا، التي فقدته في الانتخابات السابقة.

○● على الماشي ●○

لماذا لا يتعلّم حسن وحسين وحسني !!

■ بقلم . يوسف فرح / سخنين ■

● الامبرياليه الامريكيه لها وسائلها واساليبها في تثبيت انظمتها في دول العالم الثالث ومن هذه الأساليب انها تبيع كل دولة ان جارتها تشكل خطرا عليها. ومن اجل الوقوف في وجه ذلك «الخطر» المزعوم، يجب عليها أن تتسلح. ولا بأس كذلك في أن تعطي لزعيمة «العالم الحر» بعض الاراضي لتقيم عليها القواعد العسكرية، بدافع حماية الضعيف من عدوه !!

لم تبدأ عملية بيع الأسلحة من بقايات الجيش الامريكي، وكل شيء بثمن، وتبدأ الديون تتراكم، وتستحق الفوائد وفوائد الفوائد، ولكي تتمكن هذه الدولة المسكينة من تسديد بعض ديونها، فانها تقوم ببعض المشاريع الانتاجيه التقشفيه، التي لا تكفي حاجتها لسد فوائد الدين، بل ما على الفرد من كثر ماله يروح يقلل ويظل الفرد على حاله، وهكذا تذهب خيرات البلد هباء، ويبقى في «يد القرد الامريكي» بتقتيله في حاجاته واقتصادياته كي يظل في...

وهذا بالضبط ما حدث في السودان، الذي رقد على خناق شعبه الرئيس جعفر النميري حوالي عشرين عاما، وهذا «رئيس» مغرور جدير بالاحترام، فهو ابن اصول ويحفظ الجميل الذي يصنع في غير اهله، فهو لا ينسى مثلا ان الشعب السوداني قد ثار عليه مرتفعه عن الكرسي لو كان من مصر الا ان ارسلت قواتها، فتم بحسن الثورة مرتفعة النميري على كرسي العرش المتلكل ثانية. وقد حدث ذلك مرتين. كان القائد الشيوعي هاشم العطا قائده احداهما. لكن القوة والقافله كانت تابعة كي يقول صغارها، فلم تتمكن في هذه المرة لا الشقيقة مصر ولا العزيز ويعلن من الامساك بالتيار الشعبي المتدفق تدفق النيل ذاته. رغم وجود قوات مصرية في السودان، ورغم ان مصر ذاتها مزروعة بقوات التدخل السريع الامريكيه. لعرج النميري على مبارك بعد ان اكلاه صدمة جامعه من السمر ويقن على الصعيدين السياسي والاقتصادي، التي نادتها «الحمراء» في البيت الابيض. فكان لقاء النميري مع مبارك «لقاء المنحوس مع خائب الرجاء» كما يقول المثل «ومسكين الي النكير حظه في شراوله».

اذكر مرة، ايام كانت للغة عزيزة ورايت خفاظ عليها باضعف الايمان ان جمعوا المعلمين في منطقتنا، لتوجيه بعض الارشادات «التربويه» لهم. وتكلم في ذلك الاجتماع من كان مسؤولا عن «الدائرة العربيه» في المعارف، الذي «كسرت» موازين وباعت مشابله، قال مسؤول الدائرة دو اللسان «الأثرف»:

ايها المعلمون، لا يحسب الواحد منك انه مسمار بلا طعمه من الصاب كلمه ! ويرجمه ايها المعلمون لا يحسب الواحد منكم انه مسمار بلا طعمه من الصحب امامه.

وظل صديقي يجالس يجالس يومها صمت «بسيطة» تركيزا نه طعمه ويلمعوه وطعمه كان يحدثنا يومها من خطر الانجرار وراء الحزب الشيوعي الذي يؤدي الى ان يخسر وظائفنا.

وخرج الرجل وضرب دائرته وبقي حزب الشيوعي ينشر الوعي ويرفع القامات والهامات، ويعلم اصول الكفاح وضرورات حياة، وصار المعلمون يقلون في طلائعه المتقدمه، دفاعاً يحمي مكتسبات شعبهم وحزبهم، وتعلمت ذلك «المفتشة» الدرس التربوي الصحيح الذي شرحه المعلمون وادى الى هدفها.

اسوق هذه الحادثة، واذ ارى التشبيه اللغوي الذي يكاد يجمع حد التطابق بين تفكير ذلك المستشرق عن المعلمين، وتفكير سلاطين العرب في مراكزهم، فهم فعلا يظنون انفسهم مسامير بلا طبعات من الصعب اقتلاعهم، لكن الشعوب التي تصنع كل شيء، تصنع الفرح وتصنع البطولة وتصنع المستقبل المشرق، تصنع الطبعات ايضا تطبعها على السلاطين وتنتلعهم بواسطتها كي تقطع الخشاش التي تعشعش على حلوقهم ومروروعاتهم.

وبغض النظر عن كون انقلاب السودان ثورة شعبية، ام قصد به امتصاص نقمة الشعب العارمه، فان دلالته واضحه، ودلالته ان الامبرياليه الامريكيه هي خطر الوحيد على الشعوب ولا خطر سواها، واذا كانت ثمة حاجه للتسلح فيجب ان تتسلح الشعوب ضدها لا ضد غيرها من الشعوب المقهوره الجهوريه.

ودلالته ان من كان مع شعبه فلا خوف عليه، واما من لم يكن مع شعبه فان شعبه قادر على خلعه بطبعه امريكيه كان ام بدونها. فهل يدرك ذلك حسن وحسين وحسني ومن هم على شاكلتهم !!

مندوب السلطان والضاربون بسيفه..!

● وزير الخارجية الأمريكي، جورج شولتس، وسط رئيس الحكومة، بيرس، ونائبه، شمير وسائر الضاربين بسيف السلطان الأمريكي

«التحالف الدمقراطي» في أم الفحم - خطوة نحو الوحدة الوطنية الشاملة

● بالاعتزاز والتقدير والغبطة والسرور استقبلت جماهير شعبنا الفلسطيني في البلاد نبأ اقامة «التحالف الوطني الدمقراطي» بين «الجبهة الدمقراطية للسلام والمساواة» وبين حركة «ابناء البلد» في ام الفحم المجاهد. وجاء هذا التحالف المقدس تتويجا لجهود مكثفة بذلها الطرفان خلال سنوات عديدة. وهو استمرار للتحالفات الوطنية الدمقراطية التي تقوم في الجامعات الاسرائيلية بين جبهة الطلاب العربية وبين الحركة الوطنية التقدمية وذلك بهدف التصدي للهجمة العنصرية والهجمة الفاشية المتصهينة الكهانية ومواجهة النهج الاستسلامي الانشقاقي التفريطي ممثلا بالحركة التقدمية للسلام.

و «التحالف الوطني الدمقراطي» لم يكن وليد المصادفة بل هو استجابة لضرورة موضوعية ونتيجة حتمية للظروف والاوضاع السياسية والاجتماعية والاقتصادية السائدة في هذه البلاد وطبيعة المرحلة الراهنة التي تمر بها جماهيرنا الفلسطينية الكادحة الصامدة فوق تراب هذا الوطن الذي لا وطن لها سواه، ولاستيعاب المتغيرات على الساحة الفلسطينية ومن بين الاوضاع السائدة تعاظم الفاشية والعنصرية في اسرائيل ووصول المأفون كهانا الى الكنيست ومحاولاته المشكورة لتحويل قرانا ومدننا العربية الشاقة، والازمة داخل منظمة التحرير الفلسطينية وظهور الحركة اليمينية الرجعية الاستسلامية وتطلعاتها التطلعات والمنطلقات على المسرح السياسي وترويجها لمشروع ريغن ضرب الشعب الذي رفضته الجماهير الفلسطينية الواعية والتنظيمات السياسية الثورية والفعاليات الوطنية في الداخل والخارج لانه يستهدف تبديد وسحق وتصفية الحقوق المشروعة والثابتة للشعب العربي الفلسطيني وفي مقدمتها حقه في العودة وتقرير المصير واقامة دولته الوطنية المستقلة بقيادة م.ت.ف.

ويؤكد التحالف مجدداً الدور الحضاري الهام الذي قامت وتقوم به القوى والطلائع الوطنية التقدمية الثورية في تعميق الوعي الوطني والطبقي والاممي وتعبئة الجماهير الشعبية المقهورة ضد سياسة التمييز العنصري والاضطهاد القومي والقهر الطبقي والتمزق الطائفي وضد سياسة مصادرة الاراضي العربية وتهويدها والتي تنتهجها المحافل الاسرائيلية الحاكمة، سعيا من ايديولوجيتهم الصهيونية، منذ عام النكبة (١٩٤٨) وحتى يومنا هذا بالاضافة الى مشاركتها الفعالة والراسخة في المعارك الكفاحية البطولية الصامدة التي تخوضها جماهيرنا العربية من اجل حقوقها القومية واليومية ومن اجل بناء صرح السلام العادل والشامل والمقيم.

● شيء من التاريخ ●

ان حركة «ابناء البلد» هي تنظيم وطني فلسطيني دمقراطي بدأ بالتبلور في اواخر العام ١٩٦٩ بمبادرة مجموعة من الشخصيات الوطنية في ام الفحم حيث قاموا بتشكيل مجموعات غنيه للدبكة والتمثيل والغناء والرقص الشعبي واستقطبت الحركة العديد من الشبان والشابات الامر الذي جعلها تصعد من نشاطها الجماهيري فنظمت يوم ٢٢/٨/٣ مظاهرة شعبية ضد سلطة التجهيل والتعمية القومية التي تمارسها الاوساط الصهيونية الحاكمة في اسرائيل ازاء جماهيرنا وشبيبتنا الناهضة. وفي العام ١٩٧٣ خاضت الحركة انتخابات السلطة المحلية وكسبت مقعدا والتحمت مقرا ونادي يحمل اسمها، واخذت مركز نشاطاتها في اوساط الجماهير الفلسطينية في اسرائيل ومن بين النشاطات التي قامت بها تنظيم مهرجانات سياسية في المناسبات الوطنية الكفاحية واقامة ندوات ثقافية فكرية وسياسية وعرض مسرحيات وطنية ملتزمة وتنظيم دورات خاصة بالاشبال ووقفت الحركة الى جانب الحزب الشيوعي والجبهة الدمقراطية في النهضة الجماهيرية وفي تنظيم معسكرات العمل التطوعي في ام الفحم التي تحولت الى اعراس وطنية كفاحية ونظاهرات جبارة ضد سياسة السلطة الفاشية. وفي انتخابات العام ١٩٧٨ للسلطات المحلية ضاعفت الحركة تمثيلها في المجلس.

● جذور التحالف بين «الجبهة» و «حركة ابناء البلد» ●

وفي العام ١٩٨٣ خاضت الحركة الانتخابات المحلية المنصرمة، في حين دعمت مرشح الجبهة والقوى الدمقراطية للرئاسة، هاشم محاميد، وهكذا بدأ التعاون الوثيق بين «الجبهة» و«الحركة» وحين جرت انتخابات الكنيست الحادية عشرة اصدرت الحركة بيانا نددت فيه بالحركة التقدمية للسلام ودعت الجماهير للتصويت الى «الجبهة».

وقد اثمر التعاون بين القوى الوطنية الشريفة الدمقراطية المخلصة كل الاخلاص لقضايا الجماهير الفقيرة المسحوقة عن قيام «التحالف الوطني الدمقراطي» هذا الرد الوطني العملي على كل الطروحات ومسلكيات التفريط الرجعية والنهج الاستسلامي المسلوك مع المشاريع الامبرياليه.

ويعتبر التحالف الوطني الدمقراطي انجازات هامة توجها بمهرجانات يوم الارض الخالد التي كانت معلما متقدما في مسيرتنا الوطنية الكفاحية وبحجم العمل والكرامة والتضحية التي حلق لعداته بعمق نمو وكل من انجح واضخم المهرجانات من حيث المشاريع والمشاركة الجماهيرية الواسعة.

اخيرا نستطيع القول ان «التحالف الوطني الدمقراطي» في ام الفحم يشكل انطلاقة نوعية ومنعطفا تاريخيا هاما في حياة وكفاح الجماهير الفحماوية، وهو اللبنة الاولى في صرح الوحدة الوطنية الشاملة الشاقة وانتا اذ نشد على التحالف نعبر عن مدى اعتزاز ام الفحم البطلة الى الالتفاف حوله وبيد المتطاولين الرجعيين لا تبد عبر ام الفحم وتطورها وازدهارها ومصلحة النضال الشعبي الدمقراطي العربي من اجل رفع كابوس القمع والاجحاف والتمييز والاضطهاد والظلم ومن اجل السلام العادل والشامل والوطيد سلام الشعوب بين الشعوب.

(شاكر فريد حسن - مصمص)

التظاهر الى اجل غير مسمى من أجل إقامة لجنة تحقيق حول حرب لبنان

● القدس : بدأت حركة «سلام الآن» منذ يوم الاحد الماضي (٨٥/٥/١٢) بالتظاهر امام منزل رئيس الحكومة، شمعون بيرس، مطالبة باقامة لجنة تحقيق حول حرب لبنان وخرباتها.

وقالت «دعل هشماره اسي الاول» ان قادة الحركة تعلم ان اقامة مثل هذه اللجنة من شأنها ان تنبه بعض الثقة الشعبية بالاجهزة الامنية وقيادة الجيش العليا، التي اقترفت اخطر الجرائم المتتالية التي مني بها الجيش، فضلا عن محاسبة المسؤولين السياسيين والعسكريين عن هذه الحرب.

واضافت ان هؤلاء القادة ان تظاهرتهم ستستمر الى اجل غير مسمى.

مستخدمو بلدية صفد يعلنون الاضراب

● صفد - بدأ مستخدمو بلدية صفد امس الاول (الاثنين)، إضرابا عن العمل، وذلك احتجاجا على عدم تلقي رواتبهم عن شهر نيسان الماضي.

ونقلت صحيفة «هآرتس» امس عن القائم بأعمال رئيس بلدية صفد قوله ان إضراب المستخدمين الـ ٤٠٠ مستخدما ناجم عن رفض وزارة المالية وحاكم لواء الشمال، يسرائيل كينغ، منح البلدية قروضا وهبات لتغطية عجزها المالي المتفاقم.

بالمقابل نسبت الصحيفة الى كينغ اتهامه قادة البلدية بسوء تصريف شؤون المدينة !

«قادمة جديدة» تسرق لتضمن مكان نوم لها بدل الشوارع

● تل ابيب - أعلنت اسثر شطريت، ٣٣ عاماً من أشدود، إحدى القادمات الجدد من شمال أفريقيا، أمام قاضي محكمة الصلح في تل أبيب انها ستستمر في تنفيذ أعمال السرقة التي تقوم بها «لكي تبقى في المعتقل» !

وأشتكت الفتاة أمام القاضي إنعدام أي ملجأ تأوي اليه ولذلك فانها ستواصل «ممارسة هذه المهنة لتضمن مكان نوم لها» !

ارتفاع ديون اسرائيل الخارجية بـ ٥٦٠ مليون دولار خلال العام ١٩٨٤

● تل أبيب - لمراسلنا - جاء في تقرير نشره «بنك اسرائيل» امس الاول (الاثنين)، أن ديون اسرائيل الخارجية ارتفعت خلال العام ١٩٨٤، بحوالي ٥٦٠ مليون دولار، وبلغت، في نهاية العام الجاري، ٢٣٫٥ مليار دولار ويتعين على اسرائيل ان تسدد، هذا العام، ٣٫٥ مليار دولار من هذه الديون.

وأشير في تقرير «بنك اسرائيل» الى أن الديون الخارجية انخفضت في مطلع العام ١٩٨٤ بعد الاستعانة بالمعونة الأمريكية.

الكنيست تناقش مشروع قانون حكومي لرفع أجور التعليم الجامعي بـ (٢٠٠) دولار

● القدس - تستأنف الكنيست، في إحدى جلساتها القريبة، مناقشتها لمشروع «قانون أجور التعليم في معاهد الدراسة العليا» والذي يقضي بفرض رسوم دراسية على كل طالب جامعي مقدارها (٢٠٠) دولار تجري جبايتها بشكل تراجعي، ابتداء من مطلع السنة الدراسية الجارية.

وكانت الكنيست بدأت بمناقشة المشروع، امس الاول (الاثنين)، بعد ان عرضه امامها وزير المعارف والثقافة، يتسحاق نافون، الا انها اوقفت بحثها بسبب الانتخابات للهستدروت على ان تستأنفه قريبا.

وقال الوزير نافون في اثناء عرضه المشروع ان الحكومة قررت رفع اجور التعليم الجامعي بسبب «ضائقتها المالية». مع العلم ان الحكومة كانت أقرت، في قانون الميزانية للعام ٨٦/٨٥، تقليص الارتفاع المخطط في اجور التعليم من ميزانيات الجامعات - اي انها (الحكومة)، عمليا، احتجزت هذه المبالغ قبل إقرارها وقبل ان يدفعها الطلاب الى حساب الجامعات.

ويذكر ان الاتحاد العام للطلاب الجامعيين في البلاد كشف عن أن رفع اجور التعليم سيكون بمقدار (٣٥٠) دولار وليس (٢٠٠) دولار كما ادعت مصادر وزارة المعارف.

٤٠ مليون شيكل - تكلفة مكتب رئيس بلدية تل ابيب للعام ١٩٨٥

● تل ابيب - ستبلغ تكلفة مكتب رئيس بلدية تل ابيب للسنة المالية الجارية (٨٦/٨٥)، ٤٠ مليون شيكل «بزيادة مقدارها ٤٠٠ بالمئة عما في السنة السابقة».

وذكرت صحف أمس أن رواتب موظفي المكتب ستبلغ ٢٠ مليون شيكل يضاف اليها مبلغ ٢٠ مليون شيكل تحت باب «مصاريف مرافقة» (وهذه المصاريف تزيد بنسبة ٤٠٠ بالمئة عن مصاريف السنة السابقة).

أن تكلفة مكتب المدير العام للبلدية ستبلغ ٣٢ مليون شيكل، في حين ستبلغ تكلفة نواب الرئيس ١٦ مليون شيكل

اعلانات رسمية

وردت مضبطة موقعة من رئيس وبعض اعضاء مجلس ام الفحم المحلي بشعر بوفاة المرحوم أحمد عبد المجيد الغبارية من ام الفحم بتاريخ ١٩٧٠/١٢/٣٠ وانحصر ارثه في زوجته سعدة محمد عبد الفتاح الغبارية وفي ابنته منه حليمة لا غير ثم بتاريخ ١٩٧٧/٤/١٩ توفيت سعدة المذكورة وانحصر ارثها في ابنتها حليمة المذكورة لا غير.

فمن له اعتراض على تسجيلها فليراجع هذه المحكمة خلال شهر من تاريخ النشر.

تحريرا في ٦ / ٤ / ٨٥

قاضي المنطقة الوسطى الشرعي في الطيبة - يوسف جميل الدسوقي

ص.ب ١٠٤

ميخال شفارتس وليس «ميخال» فقط !

● حيفا - مكتب «الاتحاد» - تلقينا، مؤخرا، رسالة من الصحفية ميخال شفارتس المحررة في جريدة «طريق الشرارة»، تلاحظ فيها على الخبر، الذي ظهر في «الاتحاد» بتاريخ (٤/٢٩) حول الاجتماع الذي عقد في جت بمناسبة «يوم السجين».

وننشر فيما يلي هذه الملاحظات مع شكرنا الجزيل لميخال شفارتس ونكل من يدفع ما تنشره «الاتحاد» ويبعث إلينا بملاحظاته حول ذلك.

«جاء في الخبر ان «ميخال» تحدثت عن وضع سجينات الحرية في «نفي ترتسا». وبهذا اريد توضيح نقطتين:

● اولا : ان اسمي الكامل هو «ميخال شفارتس» وليس «ميخال» فقط، وقد دعيت الى الاجتماع وتحدثت فيه باسم جريدة «طريق الشرارة».

● ثانيا : موضوع كلمتي كان حول معسكر «انصار» واوضاع السجناء الذين كان يجب مبادلتهم في اثناء عملية تبادل الأسرى في نوفمبر ١٩٨٣ ولكنهم نقلوا بصورة غير قانونية الى سجن عتليت.

«وقد توجهت بخصوص هذا الموضوع الى كتلة «الجبهة» في الكنيست وبناء عليه جرت مناقشة الموضوع في الكنيست (راجع عزو هدبرخ، في ٤/٣ صفحة ٢)».

● مع خالص التحيات لرفاقية -

ميخال شفارتس، القدس ●

وانفجر شارع ستانتون ..

● بقلم : ناجي ظاهر ●

● اليوم هو الثلاثاء ١٦ نيسان ١٩٨٥ وها انذا في طريقي الى جريدة «الاتحاد» نزلت في شارع الملوك قطعت الشارع وجدت نفسي في شارع «ستانتون» الذي طالما سمعت عنه ولم اعرفه الا منذ ايام. ما أكثر الشوارع التي لا اعرف اسماءها ولكني اعرفها بالضبط كي تعرفني .. منذ سنوات اتيت الى حيفا وعرفتها عن المعرفة وها انا ذا بعد سنوات وقد اذهب واعود الى حيفا مرة ومرة ومرة لكني حتى سأعود اليها ... فقد امتلكت عيني للمحطة، لكن مؤكد أن صمودها الواسع بي يضيق بي، مهما يكن ويحدث من امور .. في كل مرة اهرب من حيفا وأعود اليها أكثر شوقا وأكثر حبا لهذه المدينة الشهيدة البارة العاقة، القريبة البعيدة، المحبوبة المكروهة. هذه الى حيفا وعاد القول بعد ينفجر شارع ستانتون ولكن بعد ذلك ما يكون ان يعد لدي ما اخاف عليه منذ ساعة وبعض الساعة تركت الناصرة، وبعد ساعة او ساعتين او ثلاث أو اربع ساعات على اكثر تقدير أعود الى الناصرة. اعود وقد احسست بشيء يتحرك في داخلي دائما يتحرك هذا الشيء، ودائما اعود الى الناصرة. أهرب من حيفا، لأعود اليها. أصبح شبه بوم مشدود ارضي للمحطة ثم اعود وانشد من جديد. انشد - بانتظار عازف ماهر بلا صوت - فقط بلا صوت. فأجيب ذات يوم صرخت امرأة في الاناضول «وامعتصماه» فأجابها من بغداد، جمع جيشا لجبا، وقبل التوجه نحو الاناضول جمع المنجمين وسألهم - هل الوقت ملائم للحرب ؟ وقال المنجمون، انوقت غير ملائم .. لكن صرخة امراة ترداد وصوتها يعلو «وامعتصماه» لم يقبل المعتصم ما اشار به المنجمون عليه، وشنّ حملته وانتصر على الروم. وعن نصر المعتصم ذاك يتحدث المؤرخون، كثيرا ما يتحدثون به. أن أبا تمام، الشاعر العربي العظيم قال، في ذلك النصر

السيف أصدق أنباء من الكتب

في حده الحد بين الجد واللعب

● لا اعرف من اين تأتيني هذه الجمله كلما يعلو صوت يستنجد من تلك المرأة في الاناضول ؟ من المعتصم ؟ من ابي تمام ؟ من أين تأتيني تلك الجمله. ولكنها تأتيني - من بين تأتيني ان تأتيني - فهل هذا يكفي ربما

القريب من شارع ستانتون. وهكذا اقتربت من ذلك الصوت الذي علا عبر الليل فالقريب من شارع عزيز من شوارع عزيزة لمدينة عزيزة على القلب

مؤكد ان غسان كنفاني حن الى هذه الشوارع فعاد إليها في الخيال وكتب «عائد الى حيفا» .. جميع كتابنا وشعرائنا حنوا الى هذه الشوارع ورأيت لا تكاد تجد كاتب من كتابنا - في هذه البلاد لم يكتب عن حيفا، ومنذ كتب حبيبي «مصمم روايته» «حيفا في المعركة» وانه أشعر بشيء غريب يشدني الى حيفا. حيفا عروس البحر ؟ زهرة المدائن ؟ انها حيفا وحسب !! حيفا التي تستحق كل هذا الحب. وليكتب كتابنا، اميل حبيبي، وحسين لوباني، وغيرهما، ليكتبوا عن حيفا رواياتهم القصيرة والطويلة. ليكتبوا بعد ذلك

على أية حال، لي مع حيفا قصة طويلة، قد احكيها في يوم من الأيام. لكن الآن لنتابع صرخة المرأة !!

٢

القريب من شارع ستانتون، والقريب من حيفا، كان صوت امرأة يعلو ويعلو. وكان الناس يتكاثرون. يأتون من الشمال والجنوب، الشرق والغرب، الاسفل والأعلى كانوا يأتون من كل جانب، كانوا يتجمعون من الشوارع والابواب والشبابيك. وكانوا يأتون ويتكاثرون. وأخذ صوت المرأة يخفت رويدا رويدا. حتى غاب في الزحام، وفهمت بعد ذلك أن صراعا نشب بين امرأتين، وشاب او شاب وامرأة - مع امرأة، ورأيت بعد قليل إحدى المرأتين سقطت على الارض فاقدة الوعي. ولم استطع - كغيري - ان أفعل ما فعله المعتصم. لم افعل شيئا. وقال لي شيخ طاعن في السن وحسبي في أذني : إنهم ملوثون بالسم !! ثابت سيري وكلمة الشيخ ترن في أذني وتكتسب ايقاعا خاصا. ايقاعا ليس كغيره من الايقاعات. انهم ملوثون. وإنسل اكثر من مغزى انهم ملوثون بالسم. وانفجر شارع ستانتون

(٣)

لا أريد أن أحدثكم ما حدث في شارع ستانتون في حيفا. فهو حادث عارض والذين يسكنون المدن الكبيرة، يعرفون أن ما حدث يحدث كل يوم. ومن الممكن ان تحصل عندها وتتخيل أنه في كل لحظة، يمكن ان تقع - في مدينة ما - في مكان ما - من هذه البلاد. حادثة سطو، أو قتل. والذين يقرأون الصحف يعرفون الكثير عن هذه الحوادث التي تقع يوميا. فلا حاجة لذكرها. ولكنني أذكر والشيء بالشيء يذكر، أن صحيفة «يديعوت احرونوت» كتبت في أحد الأيام صفاحة: لم تحدث اليوم أية حادثة في يوميا نكاد أي ان الصحيفة استغربت ألا يقع حادث ما - في يوم ما في مكان ما. لا أريد أن احدثكم ما حدث في شارع ستانتون. ولكنني أريد أن أقول، ان المجتمع الاسرائيلي، بات يألف هذه الحوادث اليومية، ولم تعد غريبة عنه. انها جزء لا يتجزأ منه. الأمر الغريب بالنسبة لهذا المجتمع ألا تقع فيه حوادث من نوع ما !! لا أريد ان احدثكم عن هذه الحادثة، فهي حادثة بسيطة قد تقع كل يوم - حوادث كثيرة أخرى مماثلة لها دون أن يلتفت اليها احد. كل ما أريد أن أقوله هنا هو أن القاعدة - الاستقرار، اصبحت استثناء في هذا المجتمع. في حين أصبح الاستثناء - التخبط هو القاعدة. لقد أصبح المجتمع الاسرائيلي أشبه بالقطة التي تأكل أبناءها. غريب المجتمع يقتل ابناءه. وويل للشارع ينفجر - في الظهيرة !!

(٤)

لا اعرف ما اذا كان من حقي أن اتساءل. نوع الحياة استمرت فيه ضمن دائرة ما. أكان يحدث ما يحدث اليوم، أم لا !! لكن قد يكون من حقي أن أطرح بعض الأسئلة التي أشغلت بها المجتمع. الى ما نشاهده اليوم من انحلال. لقد دخلت اسرائيل «الحرب» - مع الفلسطينيين في لبنان. ولم تخرج منها، وتصورت أن بمقدورها أن تزيل شعب كاملاً من على الارض، ونسيت أن الشعوب - دائما - تتجدد بالدماء. وراحت بطبيعة المنتصر تعبث في الارض فسادا. فقطعة أشجار البرتقال والتفاح في صور وصيدا، والريبة من بيروت .. بحثاً عن «المخربين» و«الارهابيين» - من الفلسطينيين. ماذا كان ؟ كان أنها «حطّمت» لكنها تحطّمت. كما يقول مثلنا السائر، تورطت في حرب لا أول لها ولا آخر. وها هم - الآن يبحثون بالارض المحروقة ويلوحون بالقبضة الحديدية. لكن ماذا سيكون في لبنان ؟ لقد اجابت الاحداث الأخيرة على هذا السؤال. فاسرائيل لن تنتصر في لبنان. بل ان وجودها - مجرد وجودها، هناك، يكلفها يوميا، ثمنا باهظا !! ثم يجري في نهاية الأمر - اقتصاد الحرب ومجتمع الحرب، وأشياء أخرى قد لا نجرأ على ذكرها الآن - على الأقل !

ماذا أريد أن أقول - بعد هذه الأمور ؟ أريد أن أقول. ان «نشوة النصر» !! التي دفعت الضباط الاسرائيليين للتعامل مع جنودهم بقسوة لا حد لها، بشهادة ضباط الاحتياط، وخاصة دوف يرميا - تنتقل عدواها الى المجتمع الاسرائيلي. وان الفاشية التي أخذت بالانتشار في المدة الاخيرة ما هي إلا ثمرة من ثمرات هذه السياسة.

وبعد. هل ستصرخ امرأة وينفجر شارع ستانتون من جديد ؟ اجيبوا انتم. فلكم كامل الحق في ذلك.

وفاة ايراج اسكندري، مؤسس الحزب الشيوعي الايراني

● باريس ـ ذكرت وكالة الصحافة الفرنسية ان ايرج اسكندري، مؤسس حزب «توده» ـ الحزب الشيوعي الايراني ـ توفي في ٣٠ نيسان الماضي عن عمر يناهز ٧٦ عاماً إثر مرض عضال وعلم ذلك من المحيطين به، يوم الاحد الماضي في باريس.

وتشير الاخبار الى ان اسكندري هو كاتب وباحث حصل على درجة الدكتوراة في العلوم السياسية كما انه ترجم مؤلف «رأس المال» لكارل ماركس الى اللغة الفارسية.

وشغل اسكندري منصب وزير الاقتصاد والصناعة في الحكومة الائتلافية، التي شكلت في العام ١٩٤٦ كما انه كان نائباً ايرانياً سابقاً وشغل منصب اول سكرتير عام للحزب الشيوعي عند انشائه في العام ١٩٤١ ويذكر ان خليفته نور الدين كيانوري معتقل في ايران منذ العام ١٩٨٣

انفجاران و١٥ قتيلاً في طهران

● طهران ـ الوكالات ـ أعلنت وكالة الأنباء الايرانية أن قنبلة انفجرت، صباح أمس الاول في سوق طهران التجاري دون أن تؤدي الى أية أضرار أو ضحايا.

وكان سوق طهران قد تعرض يوم الاحد الماضي، الى انفجار عنيف لسيارة مفخخة مما، ادى الى مقتل ١٥ شخصاً وجرح قرابة خمسين آخرين.

٣١ مليون عاطل عن العمل في دول اوروبا الغربية والولايات المتحدة

■ احتفلت الطبقة العاملة والمستخدمون في مختلف البلدان الراسمالية بعيدهم ـ الاول من ايار، يوم التضامن الاممي للعمال تحت الشعارات التالية: «لا للبطالة» و«من اجل تقليص النفقات العسكرية» و«من اجل زيادة المخصصات الاجتماعية».

وتعكس هذه الشعارات قلق الجزء الاكبر من سكان الغرب من حاضر ومستقبل دول اوروبا الغربية وحدها، حسب معطيات الاتحاد النقابي العالمي، ازداد عدد العاطلين عن العمل في اوروبا خلال السنوات العشر الماضية مقدار عشرة امثال حيث يقترب عددهم اليوم [illegible] عدا اولئك الذين لم يسجلوا انفسهم في مكاتب العمل. ويرتفع مستوى البطالة في الولايات المتحدة ايضاً حيث يبلغ عدد المحرومين من حق العمل هناك ١١ مليون.

ان [illegible] الزيادات التي يسعى الشغيلة انتزاعها من ارباب العمل وتتضخم الميزانيات العسكرية في البلدان الراسمالية على انه نتيجة لهذه العسكرية تجري بالدرجة الاولى تقليص ابواب النفقات الاجتماعية في الميزانيات.

وجماهير الشعب في الغرب لا تنخدع بان الحرب «تكون مستعملة» [illegible] بل تكون التحضيرات العسكرية [illegible] مصالح الشغيلة. ومن المعروف للجميع ان الرساميل الموظفة في الفروع المدنية توفر فرص عمل اكثر مما لو استثمرت في الفروع العسكرية.

والشباب هم [illegible] متضررين من البطالة اذ يصعب عليهم بعد تخرجهم الحصول على «عمل» مهني بل وحتى الاعداد لا يضمن مع ذلك الحصول على عمل. وفي وقت واحد يستغل ارباب العمل كل الامكانات [illegible] حيث يجري [illegible] الشباب على [illegible] المتوسطة و [illegible]

بين عمال مختلف القوميات.

وردا على سعي ارباب العمل والتسريح الجماعي وتقليص البرامج الاجتماعية وتنامي الخطر العسكري يعمل الشغيلة على توحيد صفوفهم بشكل اوثق وتنظيم الحركات الاضرابية والاحتلال [illegible] وهذا ما قام به مثلا عمال معمل مشروبات «الفريكو» الايطالي «مركوميره».

وتشهد [illegible] وغيرها من المناطق الفنية بمناجم الفحم الحجري في فرنسا تظاهرات جماهيرية نظمها عمال المناجم احتجاجا على خطط تقليص الانتاج [illegible]

[illegible] في الولايات المتحدة [illegible] في سبيل السلام والعمل والعدالة ووصل [illegible] عمال من جميع ولايات ساحل المحيط الامريكي تقريبا حيث [illegible] جماهيرية [illegible] الامريكية توجت باجتماع احتجاجي كبير.

و [illegible] ارباب وسائل الاعلام الجماهيرية في ايطاليا توقيع اتفاقيات عمل جديدة دعت نقابة الصحفيين اعضاءها الى [illegible] جرائد والمجلات الى حين [illegible]

والتلفزيون. كما شهدت بلجيكا تظاهرات كثيرة نظمها الشغيلة دفاعا عن مصالحهم ونخص بالذكر منها تظاهرة عمال السكك احتجاجا على التسريحات الجماعية واضراب عمال ومستخدمي مصانع شركة «فيكاريه» لمدة ٢٤ ساعة وتظاهرة من أجل توفير فرص العمل في مدينة شارلروا.

وتفيد الانباء الواردة من جمهورية جنوب افريقيا الى استمرار نضال عمال مناجم الذهب في مقاطعة ترانسفال التي بدأ منذ شهرين. [illegible] خلاله ٣٠ الف عامل مناجم الذهب والفي عامل مناجم أبيض على ظروف العمل التي لا تطاق والتمييز العنصري. وحين اعلن اصحاب المناجم عن طرد جميع المضربين رفض هؤلاء رفضا قاطعا ترك مناجم الذهب ومن جهة اخرى تقاعست النقابات [illegible] باحتجاج ضد التهديد على اعمال الادارة اللاشرعية.

ان شغيلة البرتغال واليابان وانكلترا والمانيا الغربية وكندا والبرازيل وكل البلدان حيث الراسمال يستغل جهود العمل وحيث العمال محرومون من حقوقهم الرئيسية سيلتقوا يوم الاول من ايار وسط نضالات جماهيرية دفاعا عن حقوقهم المشروعة.

[illegible] ـ «الاتحاد» ـ من وكالة «نوفوستي» السوفييتية للانباء

مناورات امريكية ـ هندوراسية كبيرة

● موسكو ـ «تاس» ـ بدأت، امس الاول في هندوراس المناورات الامريكية ـ الهندوراسية الكبيرة وقد تألفت وحدة الجيش وكميات كبيرة من العتاد الحربي من الولايات المتحدة للاشتراك بها. ويعتبر المراقبون هذه المناورات خطراً جدياً على نيكاراغوا المجاورة.

ومن ناحية اخرى اكد الرئيس النيكاراغوي دانييل اورتيغا امس الاول «الاثنين» في مؤتمر صحفي عقده خلال زيارته لباريس، ان الحظر الاقتصادي الشامل الذي فرضته واشنطن على نيكاراغوا ماله الفشل لانه لا يحظى بتأييد المجتمع الدولي.

واشاد اورتيغا بتفهم فرنسا لنضال بلاده وتعبير الاسارة الى ان فرنسا رفضت الحظر التجاري الذي فرضته الولايات المتحدة.

«تاس» ـ تتهم الولايات المتحدة بممارسة الارهاب الدولي

● موسكو ـ [illegible] وكالة «تاس» السوفييتية للانباء امس الاول [illegible]

[illegible]

تيخونوف في الثمانين

● موسكو ـ [illegible] ـ ارسلت اللجنة المركزية للحزب الشيوعي السوفييتي ومجلس السوفييت الاعلى ومجلس الوزراء السوفييتي امس الاول رسالة تهنئة الى رئيس الوزراء السوفييتي نيكولاي تيخونوف في الذكرى الثمانين لميلاده التي صادفت امس، الثلاثاء ١٤/٥.

وقد منح تيخونوف بهذه المناسبة وسام لينين لقاء خدماته الجلى للحزب الشيوعي والدولة السوفييتية.

ستيفي وندر يهدي اغنيته الجديدة الى ضحايا «الابرتهايد»

● نيويورك (الامم المتحدة) ـ [illegible] ـ اهدى المغني الامريكي ستيفي وندر يوم الاثنين اغنيته الجديدة «جرس الحرية» الى ضحايا الفصل العنصري في جنوب افريقيا، وذلك خلال احتفال اقيم في الامم المتحدة تكريما له.

ومما يجدر ذكره ان نظام جنوب افريقيا حظر اذاعة اغاني ستيفي وندر وذلك بعد ان اهدى [illegible] جائزة الاوسكار التي حصل عليها للزعيم الافريقي الوطني في جنوب افريقيا نيلسون مانديلا المعتقل منذ ٢٠ عاماً في بلاده.

وكانت اللجنة الخاصة لمكافحة الفصل العنصري التابعة للامم المتحدة قد دعت ستيفي وندر الى الاحتفال الذي اقيم في قاعة الجمعية العامة وحضره ما يزيد عن الف شخص من بينهم العديد من دبلوماسيي الامم المتحدة.

□ الأول من أيار في موسكو □

● مشهد من المسيرة الاحتفالية لمئات الآلاف من عمال موسكو في الاول من أيار ١٩٨٥ في الساحة الحمراء (صورة خاصة بـ «الاتحاد» من وكالة «نوفوستي» السوفييتية)

البنتاغون الامريكي ـ جرياً وراء التفوّق العسكري البحري

□ في المحيط الهندي □

(المقال الثالث والأخير)

● بقلم ـ المقدّم البحري السوفييتي ي. بيكيتين ●

□ يثير حوض المحيط الهندي بموارده الاقتصادية والبشرية الضخمة منذ وقت طويل، شهوات الامبريالية الامريكية. ويقع في منطقة المحيط الهندي المستودع النفطي الأساسي للعالم الراسمالي الا وهو الخليج العربي. وحسب القول ان ما يربو على (٤٠) بالمئة من النفط المستهلك في الاقطار الغربية يستخرج من المنطقة المذكورة. ولهذا ليس من المصادفات ان تتجه أنظار القيادة السياسية ـ العسكرية الامريكية أكثر فأكثر، نحو هذه المنطقة.

يتلاحق التغلغل الاقتصادي الامريكي في حوض المحيط الهندي تلاحقاً وثيقاً، مع التوسع العسكري. ويعتمد الرهان، خلال ذلك أساسيا، على استخدام القوات البحرية. ففي العام ١٩٧٩ اتخذت الولايات المتحدة قرارا بابقاء حشد عسكري بحري كبير، من حيث البنية والقوة، في المحيط الهندي على اساس دائم. ومما له دلالته ان واشنطن قطعت قبل عام من اتخاذ هذا القرار المفاوضات السوفييتية ـ الامريكية حول تقليص النشاط العسكري البحري في المحيط الهندي ومن ثم تقليصه، ومن رفضت، منذ ذلك الحين، استئناف هذه المفاوضات.

وفي المرحلة الراهنة يجري تشكيل القوات البحرية الامريكية في حوض المحيط الهندي، كما أشير في المقال السابق من هذه السلسلة على أساس السفن الداخلة في تشكيلة الاسطول السابع الامريكي التي تزاول نشاطها في المحيط الهادي. وفي بعض الحالات يمكن تعزيزها بسفن الاسطول السادس (في البحر الابيض المتوسط). وتضم هذه القوات ١ ـ ٢ من حاملات الطائرات المتعددة الاغراض (الى حد ١٨٠ طائرة مقاتلة) و ٢ ـ ٤ طرادات صاروخية و ٩ ـ ١٢ مدمرة وفرقاطة و ٢ ـ ٣ غواصات ذرية متعددة الاغراض و ١٢ ـ ١٨ سفينة امداد. وفي فترة تأزم الاوضاع في منطقة المحيط الهندي (مثلا في العام ١٩٨٠ ابان حدوث الثورة في ايران) تضاعفت القوات الامريكية الضاربة هناك فعليا. وبلغ عدد حاملات الطائرات اربعاً، كانت تحمل على متنها ما يصل الى ٣٦٠ طائرة منها ١٥٠ ـ ١٦٠ طائرة حاملة للسلاح النووي.

والدليل العام للسياسة العسكرية البحرية الامريكية في المحيط الهندي هو التصريح الصحفي لرئيس البنتاغون، واينبرغر، الذي قال فيه: «انها منطقة حيوية غير مصطلحا بالمساواة او بالتكافؤ غير مقبولين بالنسبة لنا، لأن علينا ان نحرز التفوق العسكري البحري».

ولأجل بلوغ هذا الهدف سعي قيادة القوات البحرية الامريكية جاهدة، ليس فقط الى تنمية الاسطول كمياً، بل وتقوم بتطوير بنيته.

ويندرج ضمن مهام الاسطول الآن ليس فقط انزال ضربة بالخصم بكل الوسائل المتوفرة، انما ايضا الاستيلاء على رؤوس جسور او مواقع داخل اراضي البلدان الساحلية والاحتفاظ بها. ولهذا الغرض يجري رفد وحدات حاملات الطائرات في جميع الحطوات المعادية بعنصر القوات البحرية الامريكية في المحيط الهندي والمتمثلة في الآونة الأخيرة بقوات الانزال او فيالق مشاة البحرية.

الى جانب ذلك تكتسب مهام القوات البحرية الامريكية في المحيط الهندي، اكثر فاكثر، وظائف بوليسية، وتلقى مهام قوات التدخل المسلحة بـ «قوات الانتشار السريع»، الموضوعة تحت امرة ما يسمى بالقيادة المركزية «السنتكوم». ومن المعروف ان منطقة مسؤوليات «السنتكوم» تشمل اراضي ١٩ دولة في شرق افريقيا والشرقين الادنى والاوسط والجزء الشمالي الغربي من المحيط الهندي. وعند القيام بعمليات عسكرية في هذه المنطقة تعمل القوات البحرية الامريكية بصفة جزء من «قوات الانتشار السريع».

وتوفيرا للظروف اللازمة لاستخدام القوات البحرية وباقي مكونات قوات الانتشار السريع تقوم القيادة الامريكية بإقامة وتوسيع الهياكل الارتكازية العسكرية في المحيط الهندي. وتشكل القواعد ونقاط الارتكاز أساس هذه الهياكل الارتكازية. فالمخافر المتقدمة البحرية والجوية، في باكستان وعمان والصومال وكينيا تشكل ما يشبه الحجم عند السواحل الشمالية والغربية للمحيط الهندي. ويقصر عمر من المحيط الهندي الى المحيط الهادي (وبالعكس) لاشراف القواعد الامريكية في الفلبين. وقد افادت صحيفة «ماليانه» الصادرة في مانيلا في فترة وجيزة، واستنادا الى تقرير سري لوزارة الدفاع الامريكية بأن قيادة القوات المسلحة الامريكية استحصلت موافقة البيت الابيض على نشر ٢٢٧ قنبلة نووية في الفلبين. ويمكن استخدام هذه القنابل لتسليح الطائرات المقاتلة في قاعدة كلارك ـ فيلد الجوية الامريكية. وكذلك سفن الاسطول السابع الامريكي التي تعتمد قاعدة «سوبيك ـ باي» الميناء الرئيسي الذي يقدم لها الخدمات.

وفي محور جنوب الشرقي يجري استعمال القواعد الجوية والبحرية في استراليا.

اما القاعدة الرئيسية والمتعددة الاغراض الواقعة في لب المحيط الهندي فهي جزيرة دييغو ـ غارسيا. ويجري توسيع وتطوير هذه القاعدة المتصلة باستمرار. بيد انه مرحلة، منذ الآن، لاستقبال الغواصات الاستراتيجية «ترايدنت» وطائرات نقل الثقيلة ولتقديم الخدمات لحاملات الطائرات والغواصات الذرية. وفي الجزيرة مستودعات تحت الارض لتخزين الذخائر النووية والسلاح الكيميائي. ويرابط في جزيرة [illegible] عدد من السفن الضخمة عبرية هي مستودعات عائمة للاسلحة الثقيلة والذخيرة اللازمة لقوات الانتشار السريع. ويرى الاختصاصيون الاجانب ان الاحتياطات مهيأة لتلبي الحاجات القتالية لفرقة جنبية قوامها ١٢ الف شخص لمدة ٣٠ يوما.

علاوة على ذلك يجري في المنطقة على نطاق واسع إنشاء محطات ملاحة متعددة الاغراض ومحطات للاتصال الفضائي ومشاريع المنظومة العالمية لادارة القوات في المحيط الهندي وتأمين حاجات الحرب النووية الاستراتيجية. وقد شرع البنتاغون في دراسة امكانيات تشكيل اسطول العمليات الامريكي الخامس الخاص بالمحيط الهندي.

ومما له دلالته في نشاط واشنطن تعميق زيادة القوات البحرية في المحيط الهندي هو انها ـ أي واشنطن ـ تعمل على جر حلفائها الأساسيين في الناتو (حلف شمال الاطلسي) للمساهمة في هذا النشاط. فرنسا مثلا تحتفظ في الجزء الغربي من المحيط بـ ٨ ـ ١٠ سفن حربية، وكذلك بـ ١٢ ألف جندي. وبعثت بريطانيا الى المنطقة، بالتناوب، ما يصل الى ١٠ سفن حربية وسفن امداد للاضطلاع بأعمال الحراسة. وابتداء من ربيع العام ١٩٨٠ اخذت المانيا الغربية تبعث بسفنها الحربية الى المحيط الهندي.

ان التوسع البحري الامريكي الراهن في حوض المحيط الهندي يعتبر امتدادا لـ «دبلوماسية سفن السواحل» الامريكية التي كانت متبعة في أواخر القرن الماضي وأوائل القرن الحالي، سوى ان حاملات الطائرات الذرية حلت محل سفن السواحل. وقد صاغ وزير الدفاع الامريكي جوهر «سياسة حاملات الطائرات» الجديدة هذه، بالنسبة الى المحيط الهندي فقد اعلن ـ مبررا قرار الادارة الامريكية بزيادة القدرة العسكرية البحرية في جنوب غرب آسيا ـ «ان هذا امر ضروري لتقديم الدعم لقواتنا البرية المسلحة والقوات الجوية المرابطة ارضا. التي تؤمن طلوعات الدفاع على الحدود المتقدمة لمسارح العمليات العسكرية في اوروبا وآسيا». ولا يخفى ان هذا يعني زيادة القدرة الهجومية الضاربة لقواتنا العسكرية البحرية.

ويحظر الاتحاد السوفييتي وباقي الاقطار الاشتراكية شأنها شأن البلدان المستقلة في المنطقة، الى اتخاذ تدابير دفاعية جوابية. الى جانب ذلك فانها توجه جهودها نحو جعل المحيط الهندي منطقة سلام وتعاون. وهي مصممة عزما على وضع حاجز في طريق اطماع الولايات المتحدة التوسعية في هذه المنطقة.

(انتهى)

(عن صحيفة «النجم الاحمر» نقلته وكالة انباء «نوفوستي» السوفييتية)

«الباسمة» لسهير القلماوي

● بقلم اسكندر عمل - حيفا ●

باسمة

● قصة بقلم : الدكتورة سهير القلماوي ●

أبو علي في سجن السلطان

عاصفة شمالية

● قصة مصطفى مرار ●

(الحلقة السابعة)

الامتحان البسيخومتري أو البسيخوتخني هل يمكن الاستعداد له ؟

■ راجح عياشي - طمرة ■

● الامتحان البسيخومتري هو امتحان نفسي تجريه الجامعات والمؤسسات العليا عادة لفحص مقدرات المرشحين للدراسة فيها وملاءمة هذه المقدرات والموضوع الذي اختاروه وتجريه احياناً أمكنة العمل أو مؤسسات التوجيه المهني لفحص شخصية ورغبات ومقدرات المرشح وملاءمته للمهنة المتقدم لها. وقد تجريه أيضاً مدارس للتربية للأعمال لتقسيم الطلاب حسب المستويات أو المواضيع.

يتألف هذا الامتحان عادة من أقسام متعددة تختار المؤسسة ما تراه مناسباً منها أو تجريه بجميع أقسامه حسب متطلباتها وأهدافها من إجرائه.

اما أقسامه الرئيسية بشكل عام فهي :-

١ - أشكال - ملاءمة رسوم، متواليات وجمع أشكال
٢ - منطق - شروط، معطيات، مقارنات
٣ - رياضيات - مسائل رياضية ومتواليات أرقام
٤ - معلومات عامة
٥ - فهم المقروء
٦ - مفردات - تفسير، مرادفات وأضداد وإخراج الشاذ
٧ - لغة أجنبية : فهم مقروء بالانجليزية

كما توجد أقسام أخرى تفحص الذكاء والذاكرة.

مميزات الامتحان :-

مهرجان يوم الطالب القطري في الناصرة يُقدم دلالة واضحة على تواصل الأجيال ومواصلة النضال

(ناجي طاهر)

كتب جديدة في المكتبة الشعبية في الناصرة

كم من الفراخ يمكن ان تفقس عنه البيضة ؟

يا عمال العالم اتحدوا!

الاتحاد

جريدة يومية

الصفحة ٦ — الأربعاء ١٥ أيار ١٩٨٥

غاليري تريتياكوف... الفريد

● واجهة متحف غاليري تريتياكوف ●

● غاليري تريتياكوف الروسي لا نظير له بين متاحف الفنون الوطنية في العالم. لقد اليهم عدا الغاليري قبل أكثر من مئات السنين عندما بدأ التاجر الأخشيك الروسي وعائلة تريتياكوف جمع الصور واللوحات.

وكالعادة، فإن مثل هذه العاطفة كانت معروفة في تلك الحقبة. لكن جمع مثل هذه الصور واللوحات كان سيظله نادراً فالمقتنيات التي جمعها تريتياكوف كانت أول صور ولوحات يعرضها غاليري يفتح أمام الجمهور لمشاهدتها.

لقد قدمت تريتياكوف هذه المجموعات الى موسكو كهدية. وفي أيار (مايو) ١٨٩٣ افتتح الغاليري بهيبة وحالة كبرى. هذه الهدية وهذا العمل الحضاري لاقى ترحيباً وتقديراً عالياً من السلطة السوفييتية وأطلق على الغاليري اسم مؤسسة بولي تريتياكوف.

ضم غاليري تريتياكوف أرقى الأعمال الفنية التي عملها الروس من أمثال الرسامين في القرنين الاخيرين، الكسندر ايفانوف، كارل بريلوف، الكسي فينيتسيانوف، اليا ريبين، فاسيلي سوريكوف، فالينتين سيروف، اسحاق ليفيتان وغيرهم.

ويضم المتحف مجموعة نادرة من اللوحات التي صنعها فنانون كبار في مختلف الأوقات من أمثال فيودور روبوتوف، فلاديمير بوروفيكوفسكي، ايليا ريبين.

ويحتل ايليا ريبين وفاسيلي سوريكوف منزلة خاصة في الفن الروسي وتمثل أعمالهما قمة الاعمال الفنية في فترة البيريدفيجنيكي، لقد دشن عصراً جديداً في تطور الرسم ليس في روسيا وحدها فحسب بل في العالم أجمع.

ويحتوي الغاليري كذلك على أجمل مجموعة للرسامين السوفييت. وهناك مجموعات وفيرة لعدد كبير من الفنانين من مختلف الأساليب والخيال الفني. هذه المجموعة تمثل كافة الاتجاهات في الفنون جميعاً السوفييتية. ☐

(فالنتينا اندريو)

العباقرة الصغار يولدون كل يوم

● من المعروف أن العبقرية صفة نادرة للغاية، لا يتحلى بها الا القلائل وترتبط عادة بالذكاء والذاكرة والنباهة التي تقود في النهاية الى الابتكار والابداع. ولقد بقيت هذه الظاهرة غامضة تعصى على التفسير حتى بالنسبة للعلماء، ولحقب طويلة من الزمن. واليوم، يحاول بعض العلماء اقتفاء آثار العبقرية ونموها لدى الانسان وتثبيتها علمياً قدر المستطاع.

وقد قام مؤخراً البروفسور هنري كوليس، العالم في قياس الذكاء ورئيس جمعية «الاطفال الموهوبين» في لندن، باجراء بعض البحوث والدراسات الميدانية التي أكدت بأن معظم هؤلاء الاطفال يتكلمون ويمشون قبل العام الاول من عمرهم، واذا بدأوا بالكلام، فهم لا ينطقون بكلمة واحدة وانما بجملة طويلة. وهم يتحلون بذاكرة غير عادية.

ويذكر البروفسور كوليس، انه اكتشف اطفالاً في عامهم الثالث يحوزون حوالي مائة مفهوم لغوي.

ولكن، أين تكمن الحدود الجسدية والذهنية لهؤلاء الاطفال، هذا ما لم يكتشفه العلم بعد. فهناك دوماً سبق ما أو لغز يتعلق بهم، وهناك من بعض العالم بعبقريته الصغيرة، ويدخل في عالم اشبه بالاسطورة. فمثلاً (تشارلز تشيرنتكو) كانت تقول جملاً، تامة بوضوح وهي لم تبلغ الشهرين من عمرها، وفي عامها الاول كانت قد حفظت الحروف الابجدية الروسية، بحيث اخذت تعرف القراءة ايضاً.

وذكرت المجلة السوفييتية (سبوتنيك ـ المصنفة)، ان العلماء، الذين راقبوا تطور اطفال كانوا في حالة من الدهشة والحيرة الزائدة حيث اعترفوا، انهم لم يشاهدوا قطعي ـ عبقرية كهذه من قبل وهم عملياً لم يجدوا تفسيراً لها. وقد ابحاث ـ العبقرية هذه الى اكثر من ٦٠ عاماً لم خلالها العلماء، فرضيات شتى، ولكنهم لم يتمكنوا من حل اللغز ـ الابدي، الذي جعل العبقرية من نصيب بعض الافراد دون غيرهم؛ ولماذا تستطيع طبيعة هؤلاء الافراد بالذات؟ هذا اللغز حاول العالم الامريكي الويس ترمانا العمل على حله طيلة عشر سنوات او اكثر.

فقد قام العام ١٩٣٢ باختيار ١٥٠٠ من بين ٢٥٠,٠٠٠ طفل موهوب في اعمار متوسطة، وهو يقول، ان ذوي الموهبة العالية، اصبحوا اليوم الاكثر نجاحاً من ذوي الموهبة العادية. فهم يحصلون على عشرين الى ثلاثين درجة جامعية من معدل الدرجات التي يحصل عليها عامة الناس، وهم في الغالب يقومون اما بتأليف الكتب او باختراعات متنوعة بالاضافة الى انهم يتمتعون بصحة بدنية ممتازة ولا يتعرضون للازمات النفسية الا نادراً لانهم يملكون طاقة حيوية تفوق الطاقة التي يملكها الانسان العادي بثلاثين مرة، في اليوم الواحد.

كما اجمعت الدراسات البريطانية المختصة في هذا المجال، بعدما اختارت الف طفل من الموهوبين بجد، وطرحت عليهم الاسئلة المختلفة وخضعتهم الى الاختبارات، فخرجت بالنتائج التالية:

ـ الاطفال العباقرة (او المعجزة) هم من المواليد الاوائل لدى العائلة، او من الاطفال الوحيدين لاهلهم.

● لا يتجاوز عمره سنوات ويلاعب خصماً كاملاً في الشطرنج ●

● جلال سعيد الطفل المعجزة ●

ـ معظم اهالي هؤلاء الاطفال، يتمتعون بعلاقة زوجية جيدة يسودها الحب والمساواة بين الرجل والمرأة.

ـ يتمتع اهل الطفل ـ العبقري بذكاء من الدرجة العالية، ولكنه لا يقاس بدرجة ذكاء اطفالهم.

ـ وفي معظم الحالات، يكون للاهل مطالب كبيرة لدى الطفل.

ـ والاطفال المعجزة لا يولدون كل مائة عام كما هو شائع في المأثورات الشعبية، كما يقول ترمان، وانما كل يوم.

فمن مجموع ١٠٠ طفل مولود حديثاً، تصل درجة ذكاء ٤ منهم الى ١٣٥ واثنان منهم الى ١٤٠ وهي الدرجة التي تشير الى بوادر العبقرية.

ولكن المؤسف في الامر، هو ان هؤلاء الاطفال لا يُكتشف منهم الا نسبة ٢٥٪ وهذا يعني ٣ من اصل ٤ لا تكتشف عبقريتهم.

ويقول البروفسور (هنري كوليس): «اذا لم يكتشف هؤلاء الاطفال، فلن يستطيعوا تحقيق امكانياتهم الاجتماعية، وغالباً ما يصابون بالخيبة واليأس وربما يصبحون مجرمين».

وفيما يخص اهمية اكتشاف العبقرية لدى الطفل، يقول البروفسور (هـ. تريد غولد): «ان بعض خلايا المخ، ستطور على حساب خلايا اخرى، فتصبح كل النشاطات الذهنية مركزة في خانة واحدة».

وهذا القول، يذكرنا بالمؤلف الموسيقي الكبير فولفكانغ موزارت، الذي وضع اول سيمفونياته وهو في الخامسة من عمره، حيث كان يتدرب على الموسيقى ١٢ ساعة يومياً

او الرسام الاسباني (خوان رامون سيجارا) الذي افتتح معرضه الاول وهو في سن الثانية عشرة، او الصبي جلال سعيد من افغانستان، المعجزة في الرياضيات والجبر، الذي بدأ دراسته الجامعية في موسكو وهو في سن التاسعة فقط.

وهنا يبرز السؤال الذي طالما اثار نقاشاً واسعاً، حول ماهية الموهبة، اهي موروثة او مكتسبة؟ وهل تكفي الموهبة الموروثة وحدها ام ان التمرين المستمر خلال النضج هو الذي يخلق العبقرية؟

مديحة كامل.. من ملف الآداب الى الانحراف

●● بعد انتهاء مديحة كامل من آخر مشهد في فيلم «ملف الآداب» اخراج عاطف الطيب وانتاج وحيد حامد دخلت في اليوم التالي مع المخرج بسير عبود احدث افلامه «انحراف» وهو المأخوذ من الرواية العالمية «عربة اسمها الرغبة» يشاركها البطولة نور الشريف ونورا وصلاح السعدني.

وبهذا الفيلم يعود تيسير عبود الى السينما بعد فترة قضاها متنقلاً بين اليونان والخليج يعمل في مجال التصوير والاخراج التلفزيوني.

جمهورية اوكرانيا السوفييتية تستعد لمهرجان موسكو

● كرست منظمة اتحاد الفنانين الاوكرانيين في مدينة لفوف معرض مبيع منتجات الرسم والفنون التطبيقية لمهرجان الشبيبة والطلبة العالمي الـ ١٢ في موسكو. وقد اشترى المعرض الفني الدائم في اقليم موكاتشكي بمقاطعة لفوف نحو ٣٠ عملاً فنياً من اعمال اعضاء فريق الفنانين الشباب المتنقل الذي يشرف عليه الرسام فلاديمير سليبتشينكو وقد حول الفنانون الشباب ريع لوحاتهم لصندوق مهرجان الشبيبة والطلبة العالمي الـ ١٢ في موسكو.

ذكاء صبي عربي

● روى الأصمعي، انه لقي غلاماً حدثاً من اولاد العرب، فقال له: أيسرك ان يكون لك مائة الف درهم وانت احمق؟ قال: لا

قال الأصمعي: ولمَ؟ قال الغلام: أخاف ان يجني عليَّ حمقي جناية تذهب بمالي ويبقى عليَّ حمقي

كلمات متقاطعة

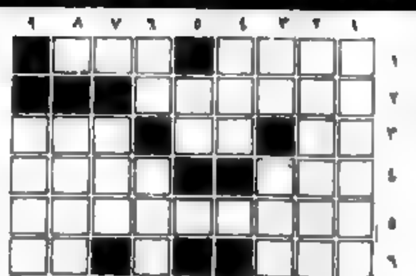

اعداد: محمد مصطفى أبو جعفر ـ ثانوية رهط (النقب)

الكلمات الافقية:

١) يقضي الانسان طيلة حياته ـ غزال
٢) الاسم الاول لقائد جمهوري + والد
٣) بحر ـ في الرأس ـ من شهداء يوم الارض
٤) طري ـ طير (معكوسة) + حرف
٥) ساحة الصراع + جمهورية سوفييتية
٦) من حالات القمر ـ متماثلان
٧) يخاف + سم ـ قدر (معكوسة)
٨) عاصمة عربية + بخار
٩) من اعضاء الجسم + قرية عربية ارتكبت فيها مجزرة مروعة

الكلمات العمودية:

١) قائد جمهوري
٢) اسم علم مذكر + حرف + الاسم الاول لممثل سوري كوميدي
٣) الاسم الاول لأديبة فلسطينية ـ ناب + هجم (معكوسة)
٤) نسي ـ النفس (مبعثرة)
٥) شقيق ـ وحدة قياس
٦) اله ـ من الشعوب المحبة للسلام + اداة نفي + حرف
٧) في الجسم ـ للنهي
٨) اسم علم مذكر + من الجوهر
٩) مدينة عربية

حل لغز العدد الماضي

الكلمات الافقية:

١) ارمينيا
٢) موسكو
٣) ل ل ـ راء ـ امن
٤) جبل ـ الب
٥) ورد + بر ـ ابار
٦) تل ـ امن
٧) من ـ احد ـ في
٨) روسيا
٩) السعودية

الكلمات العمودية:

١) بلجوالية
٢) لبنان
٣) مر ـ ابن ـ سر
٤) سور ـ لوت
٥) بطل ـ اخي + و
٦) سكـ ـ دين
٧) بر ـ أ ـ في
٨) اليمن
٩) السائبة

قهـــوة الحسنـــاء وشعراء آل معلوف!

● اوقع فنجان القهوة من يد حسناء من آل معلوف، وتبارى الشعراء المعالفة في وصف الحادثة. ثم كانت الجائزة ـ وهي ساعة يد الحسناء ـ من نصيب فوزي المعلوف.

قال شفيق معلوف:

سقط الفنجان لما لامست ... شفتاه شفتيها واستعر
متلظياً من لظاه بسمها ... وهو لو يدري بما يجني اعتذر
وضمته عند ذا من كفها ... يتلوى تلفاً أنى استقر
ولوى من وجده مستعطفاً ... قدميها وهو يبكي فانكسر

وقال ميشال معلوف:

عاش يهواها ولكن ... في هواه يتكتم
كلما أدنته منها ... لامس الثغر وابتسم
وأبى الفنجان لا ينفك ... حتى يتحطم

وقال شفيق معلوف:

إن هوى الفنجان لا تعجب وقد ... خطر المنزل على مبسمها
كل جزء طار من فنجانها ... كان ذكرى قبلة من فمها

ونظر فوزي معلوف الى الفنجان فوجده لم ينكسر فقال:

ما هوى الفنجان انهاراً ولو ... غيره لم يفارق شفتيها
هي ألقته وذا حظ الذي ... يعتدي يوماً بتقبيل عليها
لا ولا حطمه اليأس لها ... هو يبكي شاكياً منها اليها
والذي أبقاه حياً سالماً ... أمل العودة يوماً ليديها

ونظر ميشال معلوف فرأى أن الساعة قد انتهت الى منافسه فوزي فقال

يا ساعة ما أنت أول ساعة ... ضيعتها من ذكريات حياتي
ما دمت ضيعت السنين فهل أنا ... يحاسب دهري على الساعات

عن مجلة «صباح الخير» ١٩٨٥/٥/٢

«الوداع يا بونابرت» يمثل مصر في مهرجان كان السينمائي

يوسف شاهين: فيلمي طرف في الحوار حول مفهوم التقدم

● المخرج يوسف شاهين ●

☐ تشترك مصر رسمياً في مهرجان كان السينمائي ١٩٨٥ بفيلم المخرج الكبير يوسف شاهين «الوداع يا بونابرت» وقد تحدد موعد عرض الفيلم بالمهرجان يوم ١٦ ايار بحضور المخرج يوسف شاهين مع عدد من ابطال الفيلم الفرنسيين منهم ميشيل بيكولي وباتريس شيرو والممثل المصري محسن محي الدين.

وقد تحدد موعد العرض التجاري للفيلم في فرنسا يوم ٢٢ ايار في حوالي عشرين صالة عرض بمختلف احياء باريس العاصمة كي يعرض في اكثر من ١٥ مدينة رئيسية من مدن فرنسا.

وفي مصر تقرر عرض الفيلم في عيد الفطر القادم في منتصف شهر حزيران.

وعلى الطائرة سألنا المخرج الكبير الذي يزور فرنسا حالياً: ماذا يحكي بونابرت؟

ـ تدور احداث الفيلم في الاشهر الاولى للاحتلال الفرنسي لمصر في نهاية القرن الثامن عشر ويصور ثورة القاهرة الاولى على المحتل الفرنسي كما تعيشها عائلة مصرية بسيطة تهاجر من الاسكندرية الى القاهرة لتنضم الى صفوف المقاومة ضد الاحتلال. وفي مواجهة ادعاءات بونابرت بأنه لم يأت الى الشرق الا كي يحمل اليه الحضارة والتقدم، يطرح الفيلم ان الحضارة والتقدم لا يمكن نقلهما الى الشعوب عن طريق الاحتلال العسكري والعنف.

وقد وقع اختياري لشخصية الجنرال كافاريللي ليكون الشخصية الرئيسية الفرنسية في الفيلم، ان كافاريللي ـ بعد هزيمة ابو قير ـ كان من انصار حل الجيش الفرنسي وتحويله الى جهاز اداري للاشراف على نزع ملكية المماليك للاراضي وتوزيعها على الفلاحين المصريين، وهو امر تصدى له بونابرت بشدة

وكافاريللي ارستقراطي التنازل عن طبقته وانضم لصفوف الثورة الفرنسية وكان من اشرس المدافعين عن مبادئها وشارك بونابرت في حملته ضد بابا روما وبدأت خلافاته مع بونابرت في مصر حين اصبح على يقين من ان بونابرت ليس مخلصاً لمبادىء الثورة.

اما الشخصية المصرية الرئيسية في الفيلم فهو الشاعر علي (محسن محي الدين) وهو شاب مصري لا يرى في الحملة الفرنسية الا غاشية واحدة وهي انها اتت الى مصر بطبعة سيستخدمها في سياق الاحداث لطباعة منشورات يكتبها ضد الاحتلال. لمرض الشعب المصري على الثورة وفي هذه الاطار سيفهم (علي) عدة اشياء عن هويته القومية وعن عدائه للاستغلال حتى كان لزمه كي يكتشف القاء المقاومة الدرته على مواجهة تحديات عصره بنفسه وليس من مواقع الضعيف العاجز عن تحضير نفسه لمواجهة الاحتلال حتى انه حينما يصطدم بشخصية كافاريللي يدفع الاخير الى التخلي عن عقليته العسكرية.

ولماذا بونابرت الآن الآن؟

أجاب يوسف شاهين ان الدافع الاساسي الذي جعله يصنع فيلمه هذا هو شعوره بأنه طرف في النقاش الدائر حالياً حول مفهوم الحضارة والتقدم وانه لا استطيع القبول بالمقولة التي تطرح امكانية نقل الحضارة عن طريق القوة او الاكراه.. فالقيمة الاساسية التي يطرحها حتى الآن هي «الحرية». والنشاط البشري ان كان لا يهدف الى تحرير الانسان ـ وهو امر يتناقض تماماً مع الاحتلال العسكري والاقتصادي ـ فانه لا يمت بصلة الى الحضارة ولن يساعد بالتالي على تقدم الشعوب.

عن «الاهالي» الاربعاء ١/أيار ١٩٨٥

تلفزيون القرن الحادي والعشرين

● مع نهاية هذا القرن وبداية القرن الحادي والعشرين ستحدث ثورة في عالم التلفزيون سوف يتغير مفهوم جهاز التلفزيون شكلاً ومضموناً ليخرج من قالبه الصندوقي التقليدي الى جهاز تتحكم فيه التكنولوجيا الرقمية والارسال الذي سيتم بالأقمار الصناعية بدلاً من المحطات الأرضية. شاشة التلفزيون نفسها ستظل من الجدار كأنها جزء منه، سمكها لن يتجاوز الأربع بوصات اما عرضها فسوف يزيد عن المتر. كذلك الكترونيات الجهاز نفسه لن تزيد عن مجرد عدد من القطع الدقيقة المحدودة مقارنة بآلاف القطع الحالية. ومن المتوقع أن تكون صورة التلفزيون براقة، واضحة المعالم كي سيصبح المعرض بلا هي جودة صورة جهاز الاستريو تليفزيونات. القرن القادم ستجعل من المشاهد قريباً تليفزيونياً فيمكنه تثبيت الصورة عند لقطة معينة مثلما يحدث في جهاز الفيديو الى التكنولوجيا الرقمية ستساعد في تقريب الصورة او ابعادها أو تقريب جزء معين منها فالشاشة ستنقسم الى مجموعة من المقاطع بحيث يمكن للمشاهد تجميد جزء فقط وتكبيره بمساحة الشاشة كلها. ايضاً من التطورات التي ستدخل على تليفزيون القرن القادم امكانية استحضار أكثر من قناة على الشاشة نفسها في وقت واحد.

الناسك واللص والشيطان

زعموا أن ناسكاً أصاب من رجل بقرة حلوباً، فانطلق بها يقودها إلى منزله، فعرض له لص أراد سرقتها، وتبعه شيطان يريد اختطافه فقال الشيطان للص: من أنت؟ قال أنا اللص، أريد أن أسرق هذه البقرة من الناسك إذا نام، فمن أنت؟ قال: أنا الشيطان أريد اختطافه إذا نام وأذهب به فانتهى على هذا الى المنزل فدخل الناسك منزله، ودخلا خلفه، وأدخل البقرة فربطها في زاوية المنزل، وتعشى ونام. فأقبل اللص والشيطان يأتمران فيه واختلفا على من يبدأ بشغله أولا فقال الشيطان للص: إن أنت بدأت بأخذ البقرة فربما استيقظ وصاح واجتمع الناس، فلا أقدر على أخذه فأنظرني ريثما آخذه، وشأنك وما تريد. فأشفق اللص إن بدأ باختطافه فربما استيقظ فلا يقدر على أخذ البقرة. فقال: لا بل أنظرني أنت حتى آخذ البقرة، وشأنك وما تريد. فلم يزالا في المجادلة حتى نادى اللص: أيها الناسك انتبه، فهذا الشيطان يريد اختطافك. ونادى الشيطان: أيها الناسك انتبه، فهذا اللص يريد أن يسرق بقرتك. فانتبه الناسك وجيرانه بأصواتهما، وهرب الخبيثان.

● اللص والشيطان يتجادلان في أيهما يسبق بعمله ●

(عن كتاب «كليلة ودمنة»)

لمـــاذا بكـــى الأصمعي؟

● عرض رجل على الأصمعي شعراً فبكى الاصمعي

فقيل له: ما يبكيك؟

قال يبكيني أن ليس لغريب عندكم قدر، ولو كنت ببلدي في البصرة ما جرؤ أحد ان يعرض عليّ مثل هذا الشعر

«طبيعة عربية» في باريس

● في «غاليري باريس» بالعاصمة الفرنسية باريس تعرض مجموعة اثاراً من الفنانين التشكيليين العرب أعمالها تحت عنوان واحد هو «استعادة الطبيعة»، والمقصود «استعادة» بيئات الفنانين ضمن صيغ حداثية. وقد جاءت أعمال هذا المعرض تجسد لطبيعة البلدان العربية، ضمن اساليب فنية مختلفة، باختلاف مناهج وأساليب الفنانين انفسهم.

من فناني المعرض الباريسي الفنان اللبناني فريد حداد والفنان المصري «ام حسن»، واللبناني ايضاً شفيق عبود الذي يقيم منذ سنوات في باريس.

وقد لفت الانظار الفنان المصري الذي مزج الأسلوب الفرعوني بالتكعيبي في لوحاته مستلهماً مساقط نهر النيل والواحات المصرية والمصورات الأخرى التي تتعلق بها شخصية مصر الطبيعية المتطورة ☐

وظـائف جديـدة للروبوت

● مع العام ٢٠٠٠ سيشهد عالم الالكترونيات تقدما مذهلاً يظهر معه جيل جديد للروبوت يغزو مجالات الحياة المختلفة التي تحتاج الى مهارات وقدرات يفتقر اليها الانسان الآلي الحالي. فسوف يشترك روبوت المستقبل في عمليات التعدين والتنقيب عن المعادن الثمينة الى جانب اعماله في عالم البحار وعمله تحت سطح المحيطات. كما سيقوم برعاية المحصولات وقطف الثمار.

جواب في محله!

● لما تم للاسكندر المكدوني فتح بعض البلدان، امر بالقبض على لص من لصوص البحر، ولما جيء به وُقف بين يديه سأله:

بأي حق تسرق مال الغير؟

فأجابه: ان أسرقه بسفينة صغيرة فيدعونني لصاً، أما أنت فتسرقه بأسطول كبير وتسمى بطلاً.

أقـــوال مـــأثورة

● الرياء هو تكريم تقدمه الحقيقة الى الباطل.

(برنارد شو)

ooo

● لا يمكن أن يتم أي انقلاب ذهني بدون تزلزل!

(سبنسر)

ooo

● روى فولتير عن أحد الملوك، أنه قال:

اذا افتخر أحد القواد بأنه لم يرتكب أي خطأ حربي فذلك في الواقع برهان أن المحاربة عندها!

ooo

● بعض الكتب ينبغي أن يذاق، وبعضها يجب أن يُزدرد، وبعضها القليل خليق أن يُهضم.

(فرنسيس بيكون)

ooo

● أفكارك لك، وكلماتك ليست لك.

(؟)

ooo

● أحسن مقياس لعقلية الانسان أهمية الموضوعات التي يتجادل فيها.

(الافرنكين)

ooo

الاتحاد

المحرر المسؤول: توفيق طوبي

●

مكاتب التحرير والادارة:
شارع الحريري ٩، حيفا
هاتف ٥١١٢٩٦/٧ ـ ٠٤

عنوان المراسلات
ص.ب ١٠٤ حيفا ـ ٣١٠٠٠

المطابع:
شارع الوادي ٤٣، حيفا هاتف
٦٧١٤٥٧ ـ ٠٤

يا عمال العالم اتحدوا!

الاتحاد

جريدة يومية

* الخميس ١٦ أيار ١٩٨٥، الموافق ٢٦ شعبان ١٤٠٥ هـ *
* العدد ٤٢/٣ * ٦ صفحات * الثمن: ٣٠٠ شيكل ●

"אל-אתיחאד"
AL-ITTIHAD
מחירו 300 שקלים

Vol. 3/42 - 16.5.1985 - Price: 300 Shekel

بوليس النظام المصري يقمع مظاهرة معادية لحكام اسرائيل في القاهرة

● المظاهرة جرت على خلفية نبأ مفاده ان سياحاً اسرائيليين يعتزمون الاحتفال بذكرى قيام اسرائيل قرب كنيس في القاهرة ● بدء المباحثات بين الخبراء الاسرائيليين والمصريين لتطبيع العلاقات ●

● القاهرة - الوكالات والاذاعات - قمعت قوات بوليس النظام المصري امس الاربعاء حلة قمع ضد مظاهرة معادية لحكام اسرائيل جرت بالقرب من كنيس يهودي في القاهرة، واشترك فيها المئات من المواطنين المصريين الوطنيين، واعتقل البوليس العشرات من المتظاهرين.

وجرت هذه المظاهرة اثر تسرب نبأ عن مجموعة من السياح الاسرائيليين عزمت الاحتفال بذكرى قيام دولة اسرائيل في هذا الكنيس. وهتف ابناء القاهرة او المتظاهرون بحرق العلم الاسرائيلي ورفعوا شعارات معادية لاسرائيل وطالب الاسرائيليين بالرحيل عن مصر كما رفع المتظاهرون صورا للرئيس المصري الراحل جمال عبد الناصر واعلاما فلسطينية...

نحو استعادة الامن للبنان

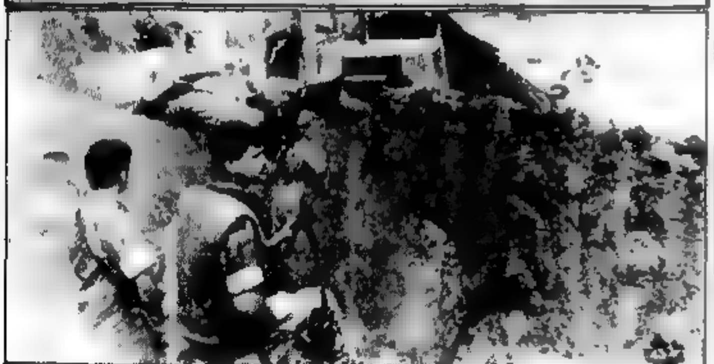

● جرافة تابعة للجيش اللبناني الرسمي تقوم بازالة ... سنحكما ... بيروت تنفيذاً لخطة أمنية ... نحو استعادة الامن في لبنان

على الرغم من «تجميد» الاسعار وتوقيع الصفقات...

ارتفاع جدول غلاء المعيشة لشهر نيسان (١٩،٤٪) يتجاوز كل التوقعات

□ وشيكاً - سلسلة من الاجراءات المؤلمة للجماهير الشعبية □

● علاوة الغلاء فقط ١٥،٥٪ وفي مطلع حزيران القادم ● وتيرة التضخم حتى الآن ٣٢٠٪ سنويا ● «الجبهة»: من أجل دفع علاوة غلاء كاملة ●

● حيفا - لمحرر الشؤون الاقتصادية - سجل جدول غلاء المعيشة لشهر نيسان الماضي ارتفاعاً كبيراً جداً فاق كل التوقعات، الرسمية وغير الرسمية، على الاطلاق، حيث وصل الى ١٩،٤٪ وذلك على الرغم من «تجميد» الأسعار التي اقره أطراف «الصفقة الشاملة» في اطار التعديلات التي ادخلوها على «الصفقة» ...

● علاوة الغلاء ●

● سلسلة ضربات أخرى ●

كتلة «الجبهة» الاكبر في مجلس عمال الطيبة

ضريبة السفر الى الخارج - ١٦٧٠٤٠ شيكل

على خلفية الازمات في جهازي الصحة والتعليم وفي مجمع «آتا»:

ثلاثة اقتراحات لنزع الثقة عن الحكومة تقدمها كتل «الجبهة» و«راتس» و«مبام»

● ثلنر: خضوع حكومة اسرائيل للاملاءات الامريكية وانتهاج سياسة الحرب والاستيطان مصدر كل الازمات ● الوني: الازمات تؤكد فشل سلم الافضليات التي تعتمده الحكومة ● الائتلاف الحاكم يُسقط الاقتراحات الثلاثة ●

كلمة الاتحاد

من هذا النصر الى تعزيزه بالمزيد من الاشتراكات في جريدة صانعيه!

(«الاتحاد»)

في مراسيم الذكرى الثلاثين لمعاهدة استئناف النمسا المستقلة

غروميكو: وقف انزلاق العالم الى الكارثة النووية أمر ممكن

● فيينا - صرح اندريه غروميكو، وزير الخارجية السوفييتية أنه يمكن وقف انزلاق العالم الى الكارثة النووية، وذلك فقط عن طريق بذل الجهود المشتركة لجميع البلدان والشعوب.

وفد كبير من البلاد يشارك في احتفالات تحرير غيتو «طرزين» في تشيكوسلوفاكيا

أسعار الدولار الأمريكي

● من البنك - ١٣٧ ١٠٠ ش
● رسمي (متسيغ) - ٩٩ ٩٨ ش
● للمسافرين - ١١٦٣٦٢ ش
● «اسود» - ١٣٣٠ - ١٣٣٥ ش

قداس وجناز الاربعين

يرجو صالح كسابري واولاده ... وجميع آل كسابري بدعوتكم لمشاركتهم في قداس وجناز الاربعين لنفس المرحومة الذكر

نعيمة الياس كسابري

... وذلك يوم السبت الموافق ٨٥/٥/١٨ في تمام الساعة العاشرة صباحا في كنيسة الكاثوليك في الناصرة

(٦٥،٦٪) مــن

أصوات الناخبين في دير الأسد للجبهة

● عكا - لمراسلنا - حصلت الجبهة في الانتخابات لمؤتمر الهستدروت العام على ٦٥،٦٪ من أصوات الناخبين في دير الأسد (٤٥٣ صوتاً من مجموع الاصوات الصحيحة)، بينما حصل المعراخ على ١٥٧ صوتاً فقط والمنكديت على ٨٠ صوتاً...

يوم التضامن العالمي مع الشعب الفلسطيني وقضيته العادلة

التوتر الشديد يسود المناطق المحتلة وصدامات مع قوات الاحتلال

● القدس - لمراسل خاص - ساد التوتر الشديد، طيلة يوم أمس (١٥ أيار)، مختلف قرى ومخيمات ومدن الضفة الغربية المحتلة. وانتشرت قوات كبيرة من جيش الاحتلال الاسرائيلي فيها، تحسباً للمظاهرات ورشق سيارات الاحتلال بالحجارة بمناسبة يوم التضامن العالمي مع الشعب العربي الفلسطيني وقضيته العادلة.

وعلى الرغم من جميع الاجراءات الأمنية جرت في مخيم بلاطة (قرب نابلس) مظاهرة قام المتظاهرون خلالها برشق السيارات العسكرية، خلف البوابة الحديدية التي وضعت على أحد مداخل المخيم، بالحجارة. وقامت قوات كبيرة من جيش الاحتلال بالدخول للمخيم ومداهمة المنازل بحثاً عن المتظاهرين.

وعلى طلاب كلية ... في نابلس الدراسة ... وجرى بهذه المناسبة ... تعليق الدراسة في معهد خضوري في مدينة طولكرم حيث جرى إحياء الذكرى التي كانت الأمم المتحدة اقرتها ... يوم التضامن العالمي مع الشعب الفلسطيني، وألقيت كلمات أكدت التمسك بالحقوق الوطنية الفلسطينية ... للشعب العربي الفلسطيني.

وفاة نائب رئيس مجلس طمرة المحلي

● طمرة - شيعت جماهير غفيرة من اهالي طمرة والقرى المجاورة، يوم الثلاثاء (٨٥/٥/١٤)، جثمان نائب رئيس مجلس طمرة المحلي أحمد شاهين، الذي توفي يوم الاثنين (٨٥/٥/١٣) عن عمر يناهز ال (٤٧) عاماً اثر نوبة قلبية حادة.

وأبّن الفقيد في مراسيم تشييع الجثمان رئيس مجلس طمرة المحلي عباس حجازي، فعدد مناقب الفقيد وعلاقاته الحسنة مع الناس.

وكان الفقيد انتخب عضواً لمجلس طمرة المحلي لأول مرة في انتخابات السلطات الأخيرة التي جرت في ٨٣/١٠/٢٥.

إن أعضاء الحزب الشيوعي والجبهة الديمقراطية والشبيبة الشيوعية في طمرة يتقدمون الى أهل الفقيد بأحر التعازي راجين للفقيد الرحمة ولزوجته وأولاده الصبر والسلوان.

الكنيست تناقش ثلاثة تعديلات تعتبرها الحكومة قانوناً ضد العنصرية !

طوبي: هنالك ضرورة لسن قانون واضح يحظر العنصرية

طوبي: هنالك ضرورة لسن قانون واضح يحظر العنصرية

● القدس - لمراسلنا البرلماني علي بشير - واصلت الكنيست، امس الاول (الثلاثاء)، نقاشها الذي بدأته قبل أسبوعين حول ثلاثة اقتراحات قدمتها الحكومة لتعديل ثلاثة قوانين قائمة هي قانون منع العنصرية وقانون تسجيل الجمعيات العثمانية وقانون الكنيست. وتدعي الحكومة ان إجراء التعديلات المقترحة يمكن ان يشكل بديلاً لقانون جديد يحظر العنصرية والداعين لها. وهذا ما يشير الى تراجع الحكومة في هذا الشأن علماً بأنها أعلنت، على لسان مسؤوليها، أنها تعد مشروع اقتراح القانون يحظر العنصرية.

وتحدث عن كتلة الجبهة النائب توفيق طوبي الذي بدأ كلمته منتقداً الطريقة التي يتم فيها تعديل هذه القوانين ... وأشار الى ان التعديل المقترح ليس موجهاً ضد العنصرية ولا يمنع التمييز القومي والتحريض ضد الجماهير العربية ...

وأكد طوبي ضرورة منع وحل حركة «كاخ» العنصرية عن طريق النضال المشترك من اجل الديمقراطية وحرية الانسان وضد العنصرية ...

وأشار طوبي إلى إمكانية استغلال التعديل المقترح لاجل الاضطهاد السياسي والتمييز خاصة ضد الجماهير العربية ...

وطالب طوبي، في نهاية كلمته، بسن قانون واضح مستقل ضد العنصرية وبعدم الاكتفاء بتعديل قانون العقوبات وأعرب عن معارضة كتلة الجبهة للقانون الحكومي كما هو مقترح !

على خلفية الازمات في جهازي الصحة

● تتمة من الصفحة الاولى ●

ازمة مصنع داناه وازمات الصحة والتعليم ...

وقال الشر مؤكداً يجب على الحكومة تمويل المصنع عن طريق اعادة ما سرقه ابرمرغ ...

وعن موضوع التعليم عرض الشر الارقام والمعطيات حول التقليصات والضرائب الجديدة المفروضة في هذا المجال ...

وبخصوص الاوضاع الصحية في البلاد عرض الشر النواقص والمآسي التي تعانيها مستشفيات البلاد بسبب التقليصات ...

وعلى الاقتراح الجمهوري بشأن الأوضاع الصحية رد وزير الصحة، موطي غور، فنفى وجود أزمة صحية وادعى بأنه لا توجد نواقص في المستشفيات. وقال ان مستوى الخدمات الصحية في البلاد يعتبر من أعلى المستويات في العالم ...

وقد صوتت الكنيست، بغالبية اعضاء الائتلاف، الى طلبات الوزراء الثلاثة وأسقطت الاقتراحات - كما أسلفنا.

شفيق الهزّيل - مفاجأة الموسم

● حيفا - لمحرر «الاتحاد» الرياضي - بالتصفيق ... قرار هيئة تحرير الملحق الرياضي لصحيفة «يديعوت أحرونوت» منح نجم نكرة العربي شفيق الهزيل لاعب مكابي يفيع مكانا، لقب «مفاجأة الموسم» للموسم الكروي ١٩٨٤ - ١٩٨٥ ...

وحصل الهزيل على كأس تقديرية وعلى مبلغ نصف مليون شيكل هدية صحيفة «يديعوت احرونوت».

وكانت هيئة تحرير الملحق الرياضي في الصحيفة اختارت في اليوم نفسه اللاعبين موشي سلتكار (مكابي حيفا) ... افضل لاعبين في اسرائيل للموسم الكروي الحالي.

وعلّق الهزيل على فوزه باللقب الرفيع قائلاً ... اني مسرور جداً بالفترة التي حققتها ... أمل أن يفوز لاعب عربي ثالث بلقب رفيع في الموسم القادم !

ويظهر في وسط الصورة اعلاه شفيق الهزيل يضم الكأس والى جانبيه الشيخان جوج ... سمعان الهزيل ...

استمرار الاضراب في غرف الاستقبال في المستشفيات الحكومية

● مباحثات بين المعارف ونقابة المعلمين لايجاد حل لنزاع العمل ●

● حيفا - لمحرر «الاتحاد» النقابي - يستمر اليوم (الخميس)، لليوم الثاني على التوالي، تعطيل العمل في غرف الاستقبال في المستشفيات الحكومية، بحيث يمتنع العاملون فيها عن استقبال المرضى، ويأتي ذلك بعد أن رفض مندوبو عمال الادارة والصيانة والممرضات في هذه المستشفيات اقتراح وزارة الصحة بشأن تسوية نزاع العمل الذي أعلنوه قبل حوالي ثلاثة أسابيع.

فقد اقترحت وزارة الصحة على المستخدمين العودة الى العمل مقابل تعهد بضم ١٠٠ - ١٧٥ عاملاً اضافياً الى أقسامهم خلال الاشهر القليلة القادمة. الا أن ممثلي العمال رفضوا ذلك وأكدوا تمسكهم بمطلبهم باضافة ١٥٠ عاملاً على الأقل ...

وهكذا، تكون المباحثات وصلت الى طريق مسدود ...

● مباحثات بين المعارف والمعلمين ●

واستمرت، مساء امس، حتى كتابة هذه السطور المباحثات بين وزارة المعارف ومندوبي نقابة المعلمين العامة بشأن معارضة النقابة للتقليصات في جهاز التعليم التي أقرتها الحكومة والتي تتلخص في تقليص ٤٢ ألف حصة تعليم ٣٦ ألفاً منها في المدارس الابتدائية.

ويتضح من تصريحات المسؤولين في الجانبين ان الطرفين سيتوصلان الى حل لنزاع العمل الذي أعلنته نقابة المعلمين، التي خفضت من الاجراءات النضالية ...

وكانت ادارة النقابة اجتمعت يوم الثلاثاء (٨٥/٥/١٤) ...

عرفات: وقعنا اتفاق عمان تنفيذاً لما قيل لنا. لكننا لم نتحرك قيد أنملة!

● يقول: مستعد للاعتراف بقرار ٢٤٢ اذا ما اعترفت واشنطن بحق الشعب الفلسطيني في تقرير المصير ● حسين يضغط على م.ت.ف لتقبل بهذا القرار ●

● حيفا - لمحرر الأنباء السياسي - نشرت صحيفة «واشنطن بوست» امس الى ياسر عرفات، رئيس اللجنة التنفيذية لمنظمة التحرير الفلسطينية، قوله انه على استعداد للاعتراف بقرار مجلس الامن الدولي ٢٤٢ اذا ما اعترفت الولايات المتحدة بحق الشعب الفلسطيني في تقرير المصير.

وردا على سؤال وجهه مراسل «واشنطن بوست» في عمان عما اذا كان عرفات مستعداً للاعتراف، صراحة، بقرار ٢٤٢ أجاب عرفات: «اننا لا نرفض الاعتراف بقرار ٢٤٢ لمجرد الرفض وانما لأنه لا يتعامل مع الفلسطينيين الا على اعتبار انهم شعب».

...

● تصريحات أبو جهاد وهاني الحسن ●

● حسين الى أمريكا قريباً ●

النتائج شبه النهائية لانتخابات الهستدروت

الجبهة تحصل على اكثر من ٣١ ألفاً من أصوات الناخبين وتعزز موقعها في مؤتمر الهستدروت واللجنة التنفيذية

● نتائج منطقة حيفا وشفاعمرو ونتسيرت عيليت وغيرها ●

● حيفا - لمحرر الشؤون المحلية - يستدل من النتائج شبه النهائية لانتخابات الهستدروت ان الجبهة حصلت على ما يزيد عن ٣١ الف صوت من اصوات الناخبين مقابل ٢٨٩٠٠ صوت في الانتخابات السابقة (في العام ١٩٨١)، اي انه طرأت زيادة على عدد المصوتين للجبهة بلغت أكثر من ٢٦٠٠ صوت وبذلك عززت الجبهة موقعها باعتبارها الكتلة الثالثة في مؤتمر الهستدروت العام واللجنة التنفيذية للهستدروت.

ويستدل من نتائج الانتخابات للهستدروت في العام ١٩٦٩ وما بعدها ان الجبهة تعزز موقعها وقوتها في الهستدروت من انتخابات الى اخرى بشكل ثابت ...

● نتائج الانتخابات في منطقة حيفا ●

...

● شفاعمرو ●

● لمجلس العمال ● و - ١٠٨٥ صوتاً (٣ مقاعد) ● أ م ت - ٢٥٧٦ صوتاً (٧ مقاعد) ● ... - ٣٦٦ صوتاً (مقعد واحد) ● والمنكديت - ٥٠٩ أصوات (المعدل).

● باقة الغربية ●

● المؤتمر ● و - (١٩٣١) ● أ م ت - (٧٠٩) ● ... - (١٩٣١) ● راتس - (٦٣) ● ف - (٨٧١) ● م ج ل - (٩).

● نتسيرت عيليت ●

وحصلت الجبهة في نتسيرت عيليت، حيث تخوض الانتخابات للهستدروت لاول مرة، على ١٥٤ صوت لمجلس العمال وعلى ٨١ صوت لمؤتمر نعمت وعلى ١٤٧ صوت لمؤتمر الهستدروت.

● المغار ●

حصلت الجبهة على ١١٨ صوت من اصل ٤٢٠ لمؤتمر نعمت، وهي تشكل نسبة ٢٨٪. وحصلت في وادي ... لمؤتمر نعمت ايضاً، على ٣١١ صوت ...

على الرغم من «تجميد» الاسعار وتوقيع

● تتمة من الصفحة الاولى ●

... وفرض رسوم جديدة على تأمين وترخيص السيارات ● ورفع نسبة ضريبة الانتاج على المواد الاستهلاكية المستوردة الى ٩٠ - ٨٠٪ بدلاً من نسبتها الحالية - ٥٩٪ ● تقليص السوبسيديا للسلع الغذائية الاساسية بمبلغ مقداره (٣٠٠) مليون دولار - بالاضافة الى التقليص المقرر في قانون الميزانية للعام ٨٦/٨٥ وهو بمقدار (٦،١) مليار دولار ● الغاء السوبسيديا للمواصلات الشعبية، كلياً ...

● ردود الفعل ●

وحال نشر جدول الغلاء، مساء أمس (الاربعاء)، أصدر النائب بنيامين غونين، رئيس كتلة الجبهة في الهستدروت، بياناً الى الصحف شرح فيه موقف كتلة الجبهة ومطالبها ...

...

من ص.ب ١٠٤

تعقيب على خبر الاحتفال بموسم النبي صالح في الرملة

● حيفا – مكتب «الاتحاد» – بعث الينا المحامي غازي كفير، باسم موكله لجنة الامناء الاسلاميه في الرملة، برسالة يعقب فيها على ما نشرته «الاتحاد» في عددها الصادر يوم ٨٥/٤/٢٣ عن الاحتفال بموسم النبي صالح في الرملة نقلا عن مراسلنا عثمان النابلسي

كذلك تلقينا رسالة ثانية من رئيس بلديه الرملة، السيد ... رأيه حول الموضوع نفسه. ونورد فيما يلي نص رسالة المحامي كفير على ان نورد نص رسالة رئيس البلدية في مناسبة لاحقة، وذلك عملا بحرية النشر

● رسالة المحامي غازي كفير ●

الى هيئة تحرير «الاتحاد»

موضوع: طلب تصحيح ما نشر في جريدتكم يوم ٨٥/٤/٢٣

باسم موكلي، لجنة الامناء الاسلامية في الرملة ورئيس اللجنة السيد محمد الناجي، اتوجه اليكم بخصوص الامور التاليه

أ- نشر في جريدتكم يوم ٨٥/٤/٢٣ خبر نقلا عن مراسلكم في الرملة، السيد عثمان النابلسي ونشر في الصفحة الثالثة في الزاويه اليمنى (الى الاسفل العامود الاول) احتفال النبي صالح.

ب – في هذا الخبر وردت عدة مغالطات من شأنها ان تسيء الى حد التشهير وحتى تطال من الضرر الذي وقع اورده في رسالتي المغالطات التي وردت في الخبر

جـ – صحيح أن موكلي بنى في مقبرة النبي صالح جدارا من الحجارة مع دعامه من الباطون ... وبقي لسم أ يتم تسييجه بسبب عدم وجود ميزانيه وفي هذا القسم يقوم انهيار القديم من الاسلاك.

...

● مع فائق الاحترام – المحامي غازي كفير ●

مادة غريبة سامة في غرف المدرستين الاعدادية والثانوية في كفر قرع

● كفر قرع – لمراسلنا – كشف معلمو وطلاب المدرستين الاعداديه والثانويه في كفر قرع صباح يوم الاثنين (٨٥/٥/١٣)، عن محاولة لتسميم طلاب المدرستين. فلدى دخول الطلاب الى الصفوف فوجئوا بانبعاث رائحه مادة تزكم أنوفهم وتسيل دموعهم أدت الى شعور بالغثيان والتقيؤ لدى العشرات منهم. واضطر سارع المعلمون الى اخراج الطلاب من الغرف واستدعاء رئيس المجلس المحلي والمسؤولين في قسم المعارف في المجلس. وبادر هؤلاء بدورهم الى الاتصال بالشرطة ووزارة الصحة.

وقام رجال الشرطة الذين حضروا الى المدرسة، بمعاينة الغرف التي انبعثت منها الرائحة واخذوا عينات من المادة التي وجدت مسكوبه على المقاعد وعلى أرضيات الغرف لفحصها، وحاول ضابط شرطة عارة اقناع المعلمين بسح وتنظيف الغرف واستئناف الدراسه الا ان لجنة المعلمين في المدرستين رفضنا ذلك بعد جلستين غير عاديتين عقدتاها، واصرت على تنظيف الغرف بشكل جذري قبل استئناف الدراسه.

وحضر خبراء وزارة الصحة يوم الثلاثاء (٥/١٤)، بعد ان جرى غسل المقاعد وتنظيف الغرف من المادة الغريبه وبعد فحص المادة تقرر عدم السماح باستئناف الدراسة اليوم الثاني

وأثار هذا الامر سخط ... الاهالي الذين يشيرون باصبع الاتهام الى ... قريبه من كفر قرع، ويطالبون الشرطة بالاسراع في الكشف عن هوية الفاعلين. ويطالبون كذلك ادارة المجلس المحلي بالعمل على صيانة المدارس واصلاح الشبابيك والابواب وتنظيم حراسه في مدارس القرية. ويذكر ان لجان الآباء ولجان المعلمين تطالب ادارة المجلس المحلي منذ بداية السنه الدراسية باصلاح الابواب والنوافذ الا ان الادارة لم تستجب الى هذا المطلب حتى الآن.

حكم على مواطن طمراوي تسبب في حادث طرق

● حيفا – لمراسلنا – أصدرت محكمه الصلح في حيفا قرارا بحق المواطن عارف ... من طمرة ...

... باسم المحكوم عليه، بأستئناف الى المحكمه المركزيه بحيفا ... واجل استكمال النظر فيه الى يوم ١٩٨٥/٥/٢٨

ويذكر ان المواطن ... يعيل عائلة من (٥) انفار وليس له أي مصدر رزق آخر سوى مهنة السياقه التي يعتاش منها

تقديم عدد من اهالي شعب الى المحاكمة بتهمة «بناء الاسوار الواقية» !!

● شعب – لمراسلنا – ...

... الواقية في القرية. ولكنه عندما وصل الامر الى المحكمه تغلف عن الحضور وترك الاهالي وحدهم يواجهون المحاكم والغرامات الباهظة مع انه كان أوعز الى كثير منهم ببناء هذه الاسوار وساهم حتى بتكاليف بناء بعضها.

عرعرة :

«الجبهة» تحتج على عدم قانونية جلسة تنحية مندوبها عن رئاسة لجنتي المعارف والزراعة

● عرعرة – لمراسلنا في المثلث الشمالي – بعث ... يوسف ... الاسبوع الماضي برسالة الى رئيس مجلس عرعرة المحلي السيد مصلح يونس، يطالبه فيها بابداء رأيه في الرسالة التي كان بعثها ممثل الجبهه في المجلس مفيد صيداوي الى حاكم لواء حيفا ... والمستشار القضائي للحكومة البروفسور ... ويحتج فيها على عقد الجلسه غير القانونيه للمجلس يوم السبت ٤/٢٧ والتي تم فيها اجراء تعديلات على لجان المجلس المحلي تم عبرها حرمان ممثل الجبهه مفيد صيداوي من رئاسة اية لجنة بعد ان كان يرئس لجنتي المعارف والزراعة وتعيينه عضوا في لجنة المراقبه فقط في حين كان عضوا في لجان الادارة والصحة والرياضه والشباب والتطويرات ومحكمه الحرف والمهن. كما تم في الجلسه تغيير مواقع بعض اعضاء اللجان دون استشارتهم ...

وقد اعتمد صيداوي في تفسيره لعدم قانونيه الجلسه على قرار المجلس المحلي امن يوم ٨٤/٦/١٤ بعقد جلسات المجلس المحلي في يوم السبت الاول او الثاني من بداية الشهر وبين الساعات ٣ – ٦ مساء فقط

وكان سبعة من اعضاء المجلس ... الى عقد الجلسه المذكورة دون تنسيق مسبق مع بقيه اعضاء المجلس المحلي، وبغياب رئيس المجلس الذي دعا للجلسة وسافر في اليوم نفسه الى ايلات (!!)

وعلم أن خطوة اعضاء المجلس، الغريبه التي لا تخدم وحدة الصف ومصلحه اهالي القريه التي يبذل الشيوعيون والجبهويون كل جهد للحفاظ عليها، قوبلت بالاستنكار من اهالي عرعرة

● برقية اعتذار وشكر ●

● نعتذر جبهه معطيا الدمقراطيه للقائد والنائب توفيق زياد رئيس بلديه الناصرة، على تصرف رئيس مجلس معليا المحلي المشين تجاهه لدى مجيئه الى معليا ليتضامن مع اهلها ضد محاوله كهانا دخول القريه.

ونتقدم بشكرنا الجزيل للنائب زياد على حضوره ووقفته المشرفه مع اهالي معليا ونؤكد أن معليا ستبقى بيتا له ولكل الشرفاء من ابناء شعبنا والقوى الدمقراطيه اليهوديه.

● جبهة معليا الدمقراطيه ●

اليوم (الخميس)، محمد بكري ضيف مسرح «الغربال» الشفاعمري

● شفاعمرو – لمراسلنا – يستضيف مسرح «الغربال» الشفاعمري، مساء اليوم الخميس (٥/١٦)، الممثل السينمائي العربي محمد بكري بطل فيلم «من وراء القضبان».

ويستجري محاورة الفنان بكري حول اعماله الفنيه السينمائيه والمسرحيه وحول المصاعب التي يواجهها الفنان العربي في الوسط اليهودي كما سيكشف بكري عن الاسرار التي رافقت عروض فيلم «من وراء القضبان» في اوروبا.

ويعقب اللقاء برنامج فني حافل بمشاركة فرقة مسرح «الغربال» والفنان الضيف

محاضرة عن العلاقات اليهودية العربية

● من مكتب «الاتحاد» في المثلث – في ... نظم بين المدرسه الثانويه في الطيبه والمدرسة الثانويه في رمات حيفر، يوم الثلاثاء (٥/١٤)، قدم الاستاذ حسن ... محاضرة حول موضوع العلاقات اليهوديه العربيه في البلاد

وقد اثارت المحاضرة اهتماما بالغا من قبل الطلاب والمعلمين الذين تقدموا بالعديد من الاسئلة واجاب عليها المحاضر وقد تركت المحاضرة انطباعا جيدا لدى الحضور

طلاب مدرسة رهط الثانوية يحتفلون بيوم الطالب

● رهط – من خالد عميره – احتفل طلاب مدرسة الثانويه في بلدة رهط يوم الاثنين الماضي بيوم الطالب. ... وشارك في الاحتفال ... الهيئه التدريسيه وادارة المدرسة ... وقد شغل منصب مدير المدرسه الطالب محمد ابو مديغم ... وشغل الطالب عبد الرحمن ابو هاني وظيفه امين المكتبه ... كما شغل عدد من الطلاب اماكن المعلمين

وفي ساعات الظهر اقام الطلاب احتفال لفقه التمثيل والدبكة وتم فيه اقامه معرض للتراث وفي الثامنة مساء، اقام طلاب مدرسه رهط احتفالا حيلا ... طلاب مدرسه ... الثانويه وقد احيت فرقه رهط الموسيقيه، وبحضور العشرات من الاهالي ...

بالامس حررنا البلدية واليوم حررنا مجلس العمال

● جماهير الناصرة وعين ماهل ترفع فرق الاكشاف الناصرين الجبهويين توفيق زياد رئيس بلدية الناصرة وسهيل دياب رئيس مجلس العمال الموحد في عرس النصر الجبهوي الذي اقيم في بيت الصداقة احتفالا بتحرير مجلس العمال، آخر معقل للسلطة في الناصرة

(تصوير علي ...)

قراءات في كتيّب التحريض – «حقيقة المواقف الشيوعية من القضية الفلسطينية»

● بقلم : مفيد صيداوي ●

■ وجدت حركة التحرر الوطني العربية دائما أمثال الكواكبي والافغاني اللذين ناهضا الاستعمار والاستبداد من خلال فهمهما للدين ووجد على مر العصور رجال دين مستنيرون ويبتعدون عن المهاترات والمزايدات، ووقفوا الى جانب المظلومين والمضطهدين وحركات التحرر والطبقه العامله

إلّا ان الاستعمار والأنظمة العربية الرجعيه وجدت في بعض رجال الدين مدافعين عنها باسم الدين وباسم القرآن، وقد حذر النبي المجيد من المنافقين، من العلماء ورجال الدين، وخاصه أولئك الذين يعرفون الحقيقة ويخفونها ...

...

وزوجته يهوديان ويعد ماركس جاء لينين وهو يهودي أيضا وكذلك وزوجته – (ص ٢٥)

إن الحرب القذرة التي شنها حكام اسرائيل على لبنان والشعب الفلسطيني والتي لقيت استنكار ورفض ومقاومه كل القوى التقدمية في المنطقة ووجد العرب الفلسطينيون واللبنانيون والسوريون في أثنائها، كل الدعم من الاتحاد السوفييتي يرى فيها الكاتب تعاونا تاما بين الاتحاد السوفييتي وبين الولايات المتحدة الامريكيه وبين اسرائيل ...

...

خلاصة :

...

هذه العروس ـ شيوعية لبنانية

● وفاء نور الدين هي عضو في الحزب الشيوعي اللبناني وهي (في الصورة أعلاه) العروس التي ضحت بنفسها ، مؤخراً ، من أجل الوطن لتنفذ عملية انتحارية ضد مرتزقة أنطوان لحد واتضحت بهذا الى قافلة عرائس لبنان ، أمثال سناء محيدلي

وكان كريم مروة ، عضو المكتب السياسي للحزب الشيوعي اللبناني ، أعلن في حديث بثه راديو موسكو يوم الاثنين (٥/١٣) أن شيوعيين لبنانيين غدوا حليفين انتحاريين ضد الجيش الاسرائيلي وعملائه في لبنان وقال ان هذا دليل آخر على ان المقاومة الوطنية اللبنانية لا تتسم بالطائفية . وأضاف ان الشيوعيين يحبون الحياة والفرح وان تنفيذ العمليات الانتحارية وغيرها من العمليات البطولية ضد الاحتلال ليست انطلاقاً من حب الموت وانما انطلاقاً من حب الوطن والحرية والاستعداد للتضحية حتى بالنفس من أجلها

(الصورة عن و . ص . ف)

اضراب عام وجنازة مهيبة لقائد نقابي افريقي قتله بوليس نظام الابرتهايد

● جوهانسبرغ ـ الوكالات ـ شيع الآلاف من المواطنين والقادة النقابيين الافارقة، امس الاول (الثلاثاء) في جنوب افريقيا، جثمان النقابي الافريقي اندريوس رانتسيلا، الذي توفي متأثرا بالجراح التي سببها المحققون في اثناء اعتقاله. وحلقت طائرة عمودية عسكرية فوق موكب الجنازة وتمركزت في المكان قوة ضخمة من رجال شرطة وجيش النظام مصحوبة بالمدرعات الا انه لم تحدث اصطدامات.

وساد الاضراب العام في اماكن عمل الافارقة في جميع ارجاء البلاد وذلك في ساعة تشييع الجثمان، بناء على طلب منظمي الجنازة

وكانت جوهانسبرغ وضواحيها شهدت، يوم الاثنين الماضي مظاهرات ضخمة احتجاجا على استشهاد النقابي وحاولت الشرطة قمعها مستعملة الاعيرة النارية والغاز المسيل للدموع.

رئيس الحكومة السودانية :

نرفض اتفاقيات كامب ديفيد ونطالب بتسلم النميري لمحاكمته

● الكويت ـ الوكالات ـ اكد رئيس الحكومة السودانية المؤقتة، الجزولي دفع الله، في حديث صحفي نشر هذا الاسبوع في الكويت، ان بلاده ترفض اتفاقيات «كامب ديفيد» واكد عزم الحكومة السودانية على المطالبة بتسليمها النميري (المرجود في مصر، امت حاليه نظام حسني مبارك) لمحاكمته على الجرائم التي اقترفها بحق الشعب السوداني.

وقال الجزولي دفع الله، ان السودان بات على مشارف الدمقراطية، واضاف انه لا بد من وضع بعض الضوابط لتشكيل الاحزاب، على ان لا تمس هذه الضوابط الحريات الدمقراطية.

الجبهة الدمقراطية لتحرير فلسطين تدعو الى مواجهة المناورات الامريكية

● دمشق ـ ذكرت وكالة الصحافة الفرنسية ان الجبهة الدمقراطية لتحرير فلسطين وجهت يوم الاثنين الماضي في دمشق، نداء جديدا من اجل اعادة توحيد الصفوف الفلسطينية بغية مواجهة المناورات الامريكية والاتفاق عمان.

واشار النداء الى المخاطر الكامنة في المناورات التي تحيكها الولايات المتحدة مع النظامين الحاكمين في الاردن ومصر

واكد النداء مجددا، معارضة الجبهة لهذه المناورات وعزمها على مواصلة الكفاح من اجل احباط اتفاق عمان بغية صيانة الحقوق الوطنية للشعب الفلسطيني.

رئيس الوزراء الاسباني:

استفتاء حول الرغبة في سحب اسبانيا من حلف شمال الاطلسي

● ستوكهولم ـ الوكالات ـ وعد رئيس حكومة اسبانيا فيليب غونزاليس، امس الاول (الثلاثاء)، باجراء استفتاء عام في بلاده حول انسحاب اسبانيا من حلف شمال الاطلسي واضاف انه في حالة سيظهر هذا الاستفتاء ان غالبية الاسبانيين يطالبون الانسحاب من الحلف فسيعلن انسحاب بلاده منه. هذا ما اعلنه الرئيس الاسباني لراسلي الصحف المرافقين له في زيارته السويد

ومن الجدير بالذكر ان استطلاعات الرأي العام التي جرت حتى الآن تشير الى تأييد الاسبانيين الواسع لفكرة الانسحاب من حلف شمال الاطلسي الذي كانت اسبانيا انضمت اليه قبل ثلاث سنوات.

الأسد يشيد بجهود الاتحاد السوفييتي من أجل السلام العادل في الشرق الأوسط

● دمشق ـ ذكرت وكالة الصحافة الفرنسية ان الرئيس السوري حافظ الأسد أكد ان الاتحاد السوفييتي يبذل جهوداً جادة من اجل تحقيق سلام عادل ودائم في الشرق الأوسط

واوضح الرئيس السوري، في مؤتمر صحفي عقده يوم الاثنين الماضي مع وفد الصحفيين المرافق لبيير اوبير، وزير خارجية سويسرا، التي تزور سوريا، ان الاتحاد السوفييتي يساند نضال الشعوب العربية من أجل استعادة الأراضي التي تحتلها اسرائيل ومن أجل وضع حد لاعتداءات اسرائيل المتكررة

وأشار الأسد الى أن الأمر يستلزم تحقيق توازن استراتيجي بين سوريا واسرائيل. كما يجب تحقيق سلام شامل في اطار مؤتمر دولي تحت رعاية الأمم المتحدة.

مؤتمر الرابطة الافريقية يدين السياسة الامبريالية حيال افريقيا والقارات الاخرى

● اديس ابابا ـ حاليه ـ عبر المشتركون في المؤتمر السادس للرابطة الافريقية للعلوم السياسية، التي افتتح يوم الاثنين الماضي في العاصمة الاثيوبية اديس ابابا عن القلق العميق من نهج حكومة ريغن ومن المخطط الامريكي لعسكرة الفضاء

وندد المشتركون في المؤتمر بسياسة التهديد والتخويف التي تنتهجها الاوساط الامبريالية الغربية حيال دول القارة الافريقية ودول القارات الاخرى، التي اختارت طريق التطور المستقل والتقدم الاجتماعي

ودعا المؤتمر الى ضرورة وضع حد لسباق التسلح، الذي يشكل خطراً كبيراً على مستقبل البشرية

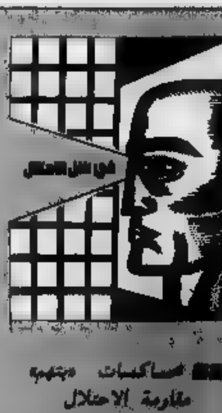

الاهالي يعترضون على أوامر مصادرة الاراضي ويتصدون للمستوطنين

● القدس ـ مراسل خاص ـ اعترضت ٤٣ عائلة متضررة من اهالي قرية كفر الديك، التي تقع على بعد ٣٥ كيلومترا جنوب غربي نابلس على الامر العسكري الذي صدر مؤخراً وينص على مصادرة اكثر من (٥٠٠) دونم من أراضي القرية في مواقع القنطار وأطلالة وغيرها. وتقع جميع الاراضي المصادرة غربي القرية.

ومن ناحية اخرى اقتحمت الجرافات التي يملكها المستوطن الارهابي موشيه زار، مؤخراً، عشرين شجرة زيتون من الزهرة من اراضي كفرلاكف وتلك الارض مريم ورشيد عبد الرحيم قدورة، وتبلغ مساحتها (٨٠) دونما وأبدى اصحاب الزهرة احتجاجهم الشديد على هذا العمل العدواني على اراضيهم وتقدموا بشكوى ضد زار في المحاكم وعمدوا إعادة الأرض من املاك الغائبين.

وقال اصحاب الارض مراسلنا إن زار لم يطرد اسماح اللذي جاء خصيصا لتحديد مساحة وحدود الارض، وأكدوا انهم حاضرون في الارض دائما ومعهما الاثباتات القانونية الدالة على ملكيتهم للارض.

هجمة مسعورة على اراضي كفر ثلث المحتلة

● القدس ـ مراسلة ـ يواصل شركة يولدا كرميئيه الاسرائيلية اعمال البناء في اراضي يملكها ستة مواطنين من كفرثلث (في الضفة المحتلة)، في موقع «ابو فرين» غربي القرية. واصحاب الارض هم ورثة المواطن الراحل محمد محمد عناد وكذلك حمد احمد وعبد الله فر وحسن ابو سليمان ويوسف ابو سلمان، وتبلغ مساحتها ١٣٤ دونما وهي موجودة، حسب الخارطة، في قطعة ١٩٢ ورقم الحوض ٣

وكان اصحاب ارض ابو فرين تقدموا بعدة اعتراضات قضائية قبل حوالي اربعة اشهر ضد اجراءات الحفر والبناء التي تقوم بها الشركة الاسرائيلية المذكورة. وعلم مراسلنا ان اصحاب الاراضي المذكورين يواجهون مشكلة في الحصول على اخراج قيد اراضيهم من دائرة المالية في قلقيلية بحجة ان تلك الاراضي مسجلة باسماء الغائبين وكذلك ادعاء المسؤولين في دائرة المالية انه لا يحق لاصحاب الاراضي الحصول على اخراج القيد لكن اصحاب الاراضي اكدوا لمراسلنا ان في حوزتهم وثيقة مرافعة بخصم العمار القرية سابقة احد الحكام في تدريجها الى العام ١٩٥٢ وتثبت ملكيتهم للارض.

ومن جهة اخرى يتعرض اصحاب الاراضي الى حملة ضغط مستمرة والمراوغات مالية يقوم بها السماسرة واعوان الشركة الاسرائيلية لتمنعهم من متابعة حقوقهم في الارض على انهم متمسكون بارضهم التي ليس لهم سواها. وتستند هذه الضغوط الى ان احد المتعاونين مع السماسرة سرّب ما مساحته ١٥ دونما من اصل الاراضي التي تبلغ مساحتها ١٣٤ دونما. والآن تريد الشركة واعوانها ضم القسم الاعظم من الاراضي لتكفيهم للاستمرار في اقامة الشقق السكنية عليها. ويتضح ان شركة يولدا كرميئيه قد استفادت من اعمال هيكلة بداية نابلس لمرافعة مساعي اصحاب اراضي ابو فرين القانونية. لكن اصحاب الارض يؤكدون انهم سيواصلون الدفاع عن حقهم في ارضهم بجميع الاشكال المتاحة.

محاكمات تتهمة مقاومة الاحتلال

● القدس ـ مراسل خاص ـ حكمت المحكمة العسكرية في نابلس، يوم (٥/١٦) على خمسة شبان من قباطيا وهم رياض ابراهيم نزال وجواد ناجي نزال وزيحي احمد نزال وحسان شكري نزال وايادة محمد نزال بالسجن لمدة اربع سنوات ونصف السنة سجنا فعليا وكانت وجهت النيابة العامة العسكرية للشبان تهمة الانتماء الى تنظيم على هدفه العمل ضد عملاء الاحتلال الاسرائيلي و «القافلة النظمية» ووضع عبوات ناسفة قرب بيوت العملاء وحيازة اسلحة كما اتهموا بوضع القابل قرب احمد كميات.

ومما يجدر ذكره ان الشبان الخمسة هم من مواليد الاعوام ١٩٦٧ ـ ١٩٦٩ وكانت النيابة طالبت بالحكم عليهم باحكام قاسية الا ان طلبة الدفاع ليلمعسيا لاثر الكتف ان حقيقة كونهم قصروا الى محكمة عسكرية وليس محكمة احداث هو حقائب بعد ذلك.

وحكمت المحكمة العسكرية نفسها، في (٥/١٦) على الناطق باسم جامعة النجاح الوطنية، حسام احمد خضر من قيم بلاطة بالسجن لمدة ستة اشهر منها ٢٢ يوما سجنا فعليا وهي المدة التي قضاها معتقلا واطلق سراحه اليوم بالكفالة وتهمته هي حيازة منشورات ممنوعة. ورافعت عن حسام المحامية ليلمسيا لانر

وكانت المحكمة العسكرية في نابلس حكمته يوم الثلاثاء، على حنا بشارة فرح بحورة من بيت ساحور بالسجن لمدة ١٨ شهراً منها خمسة اشهر فترة اعتقاله، اطلقه واطلق سراحه اليوم. وحنا بحورة هو استاذ في جامعة الخليل كان اعتقل وحوكم بتهمة اتصاله في السنوات ما بين ١٩٧٥ ـ ١٩٨٢ الى جبهة التحرير العربية وترافعت عنه المحامية ليلمسيا لانر.

كما حكمت المحكمة، يوم الثلاثاء على كطري احمد عبد الكريم سلطان من الهم ابو شمس، بالسجن لمدة عشرة اشهر منها اربعة اشهر وهي المدة التي قضاها معتقلا وذلك بتهمة القاء الحجارة في الاعوام ١٩٧٥ و ١٩٧٦ و ١٩٨١ واطلق سراحه اليوم وترافعت عنه، كذلك المحامية ليلمسيا لانر.

احتجاز سيارات مطرين

● القدس ـ مراسل خاص ـ احتجزت دورية تابعة لحرس الحدود، سيارات لسرعة من المطرين، يوم الجمعة الماضي، عندما القيت بتجولها ...في ... الثانية في ... [illegible]

حركة الصداقة مع الاتحاد السوفييتي ـ فرع يافة الناصرة

تدعو الجمهور لحضور محاضرة بمناسبة ٤٠ عاماً للانتصار على النازية وذلك اليوم، الخميس ٨٥/٥/١٦ الساعة ٦,٠٠ مساء في نادي الجبهة. يقدم المحاضرة : سميح غناذري.

المسلمون السوفييتيون يساهمون ، مساهمة كبيرة ، في النضال من أجل السلام

● ويقومون بدور هام في دعم الشعوب العربية ، خاصة الشعب الفلسطيني ، من أجل استرداد أراضيها وتحقيق حقوقها ●

● بقلم : احدوف ●

■ تعيش البشرية حقبة معقدة من تاريخها ضمن جراء السياسة العدوانية التي تنتهجها الامبريالية ، يقف العالم على حافة الكارثة الحرارية النووية والآن لا بد من جهود كل امرىء شريف لاجل صيانة السلام وضمان أمن الشعوب وهذا ما يفهمه جيداً ، المسلمون السوفييتيون ومن افكارهم ومشاعرهم اعرب رئيس الادارة الدينية لمسلمي آسيا الوسطى وكازاخستان الشيخ شمس الدين خان بن ضياء الدين خان بن ايشان باباخان ، حين ألقى كلمة في لقاء قادة الادارات الدينية الاربع المسلمين في الاتحاد السوفييتي ، في تشرين الاول (اكتوبر) ١٩٨٤ قال فيها : نظراً للتوتر الحاد في الوضع الدولي ، يجب علينا ، نحن مسلمي الاتحاد السوفييتي ، مثلنا مثل جميع السوفييتيين ، ان نضاعف جهودنا في النضال من اجل السلام والصداقة بين الشعوب وكل منا ملزم بأن يبذل كل ما في طاقته لأجل حماية الهبة المقدسة ، هبة الحياة ، لأجل درء الكارثة النووية .

ان مسلمي الاتحاد السوفييتي يعارضون ، قطعاً ، جميع اشكال العدوان ويأخذون ، بحزم ، جانب الدفاع عن ضحاياه وأياً كانت الزاوية من العالم التي يرفع فيها المعتدون رؤوسهم ، يرفع مسلمو الاتحاد السوفييتي الصوت في الحال احتجاجا على افعال أعداء السلام وانها عديدة وواضحة الاعمال التي قاموا بها تأييداً لنضال الشعوب العربية العادل من اجل تصفية عواقب العدوان الاسرائيلي ، من اجل حق الشعب العربي الفلسطيني في بناء دولة خاصة به في وطنه وقام المسلمون السوفييتيون بحملة تضامن اخرى مع شعبي لبنان وفلسطين وكان لحملة صدى كبير لدى عموم الاتحاد السوفييتي ، في المصانع والمعامل ، في جوامع المدن الكبيرة وفي جوامع القرى ، احتج الآلاف من المسلمين السوفييتيين على اعمال الامبرياليين الاجرامية وعقدت الشخصيات الاسلامية في الاتحاد السوفييتي اجتماعات حاشدة للاعراب عن تضامنها في طشقند ودوشانبه وألما ـ أطا وفرونزه وباكو وقازان واوفا وغيرها ومخاتش قلعه وجميع مخاطبات رجال الدين تخللتها ، بكل جلاء ، الفكرة القائلة بضرورة التوقف في الحال عن اعمال العدوان اللصوصي على الشعبين الفلسطيني واللبناني

والقى الشيخ عبد الغني عبدالله ، نائب رئيس الادارة الدينية لمسلمي آسيا الوسطى وكازاخستان ، كلمة في الراديو بتأييد نداء الامين العام لمنظمة المؤتمر الاسلامي الى جميع مسلمي العالم الى التنديد بدعوة الراب المتصري من أصل امريكي مئير كهانا مؤسس المنظمة السيئة الشهرة «عصبة الدفاع عن اليهود» وزعيم حركة «كاخ» الفاشية ، الى إبادة المسجد الاقصى في القدس وبناء كنيس يهودي في مكانه ووصم مسلمو الاتحاد السوفييتي بالعار مشاريع كهانا الكارهة للبشر والرامية الى طرد مليوني فلسطيني بالقوة من اسرائيل ومن الاراضي العربية المحتلة

وفضلاً عن مناقشة المسائل المتعلقة بتحسين نشاط الجوامع وتحسين نشاط رجال الدين في حقل الوعظ ، وتجرى نشر فتاوى الادارات الدينية كان البحث في مداولات الائمة والخطباء وقادة الهيئات التنفيذية للجوامع الكبرى التي انعقدت في السنة الماضية ، ١٩٨٤ ، في طشقند وباكو والما ـ اطا ودوشانبه وقازان واوفا ومخاتش قلعه وسمرقند وتشيمكند واندجان واستراخان ، يتناول أيضا وبالذات مسائل النضال من اجل السلام في اوفا اشار المفتي طلعت تاج الدين في دورة الادارة الدينية لمسلمي القسم الاوروبي من الاتحاد السوفييتي وسيبيريا الى ان الوضع الدولي قد تأزم بحدة في الآونة الأخيرة من جراء الاعمال العدوانية الطائشة التي قامت بها حكومة الولايات المتحدة الامريكية وقال : في هذه الظروف يجب على كل مسلم ان يسعى الى الاسهام بقدر طاقته في قضية السلام وتوطيد الصداقة بين الشعوب ان الادارة الروحية تقوم ، بذلك ، بتوسيع الاتصالات مع الاخوان في الايمان في الخارج ، وبالاشتراك في حركة السلام»

وصادق المشتركون في الدورة ، بالاجماع على النداء الى اتباع جميع الاديان وهذا النداء يشهر ، قطعاً ، بالاعمال الطائشة والمغامرة التي تقوم بها الولايات المتحدة الامريكية في مختلف مناطق العالم ويسعيها الى دفع الانسانية الى خط الخطر المؤدي الى الكارثة الحرارية النووية وقد جاء في النداء «نحن ندعو ممثلي جميع الاديان في العالم الى تعزيز النضال من اجل نزع السلاح والانفراج العسكري والى دعم النضال التحرري لشعوب الشرقين الادنى والاوسط وامريكا الوسطى والجنوبية وعلى كل مؤمن ان يسهم بقسطه في هذا النضال ـ نحن ندعو ممثلي جميع الاديان الى مضاعفة جهودهم لاجل انتصار السلام العام وبناء على اقتراح من الأئمة والخطباء في الجوامع الكبرى ، في موسكو وليننغراد وقازان واورنبورغ وغيرها من مدن روسيا السوفييتية ، احيلت الى صندوق السلام تبرعات المؤمنين التي تلقتها صناديق الجوامع في يوم الجمعة ٢٠ نيسان (ابريل) ١٩٨٤ وبرهان ما انقضت بذلك مئات الجوامع الكبرى في سائر مناطق الاتحاد السوفييتي

وقد احتفل المسلمون السوفييتيون بذكرى مرور ٣٩ سنة على النصر على الفاشية الالمانية بتعزيز النضال من اجل السلام وتكلموا في الاجتماعات الصغيرة والكبيرة دفاعاً عن السلام ، وتقابلوا مع قدماء المحاربين السوفييتيين واشترك المسلمون ، من عمال ومستخدمين وكولخوزيين ، مع رفاقهم في العمل ، فيما يسمى «نوبات السلام» ـ في كازاخستان وفي جميع حقلات الرصاص في اوسنت كامينوغورسك وفي اوزبكستان وفي مؤسسة انتاج التريكو في طشقند ومعامليه والمصنع التعديني الاوزبكي ومطلع الفحم خاخريسكوي وفي مئات المؤسسات الانتاجية الأخرى ، والأجور المكتسبة في نوبات السلام احيلت الى صندوق السلام السوفييتي

وقال الامام الخطيب في الجامع الاكبر بمدينة قازان ، وهو من قدماء المحاربين عبد الكريم باروزين ، في خطبته «نحن المسلمين السوفييتيين ، اذ نحتفل بذكرى مرور ٣٩ سنة على النصر على ألمانيا الفاشية نتذكر من جديد الويلات التي جلبتها الحرب للشعوب الاتحاد السوفييتي نحن مستعدون لفعل كل شيء لكي لا يرى اولادنا واحفادنا نظيرا لذلك»

وتسهم المنظمات الاسلامية في الاتحاد السوفييتي بنشاط في النضال من اجل السلام ومن اجل تحسين التفاهم بين الشعوب وذلك بكونها تعمل ، بنشاط وهمة ، في مختلف الندوات الاسلامية العالمية ففي العامين ١٩٨٣ و ١٩٨٤ اشتركت في الدورة الثامنة للمجلس الاعلى العالمي للجوامع وفي المؤتمرات العالمية للفكر الاسلامي في الجزائر وفي السنوات الاخيرة ترسل دائما ممثلين عنها الى الحلقات الدراسية الاسلامية العالمية في تونس وراحت وفود من المسلمين السوفييتيين الى المؤتمر العالمي للتقويم الهجري في تركيا والى المؤتمر الاسلامي العالمي في سري لانكا

ويكل طيبة خاطر تغتنم المنظمات الاسلامية في الاتحاد السوفييتي جميع الفرص لاجل توسيع اتصالاتها ولاجل التعاضد في جميع النواحي ، سواء مع المسلمين في الخارج أو مع اتباع الاديان الأخرى وقد اشتركت ، بنشاط في ايام الصداقة بين الاتحاد السوفييتي و الجمهورية العربية اليمنية وفي ايام الصداقة السوفييتية ـ التونسية التي جرت في الاتحاد السوفييتي في العام ١٩٨٤ وحضر ممثلوها امسيات الصداقة واحفلات الموسيقية والعروض السينمائية وتحادثوا مع اعضاء وفدي الجمهورية العربية اليمنية وتونس ، وبفضل جهودهم واتاحت ايام الصداقة للمسلمين السوفييتيين الاطلاع بصورة اوسع على ثقافة شعوب البلدان العربية وتاريخها وحاضرها

كذلك اشترك رسل المنظمات الاسلامية في الاتحاد السوفييتي في المؤتمر السادس لمنظمة تضامن بلدان آسيا وافريقيا الذي انعقد في الجزائر وفي دورة مجلس منظمة تضامن بلدان آسيا وافريقيا في عدن ، وفي مؤتمر ممثلي الرأي العام من ٦٠ بلداً في دلهي ، لأجل تحويل منطقة المحيط الهندي الى منطقة سلام وفي ايام الصداقة التي اقيمت في الجماهيرية الليبية وفي ايام الصداقة في الاردن وفي احتفالات الذكرى السنوية الخامسة للثورة الاسلامية في ايران وفي حفلات الذكرى السنوية الرابعة لثورة نيسان (ابريل) في افغانستان وفي الجمعية العامة للشعوب في براغ دعماً عن السلام والحياة ضد الحرب النووية ، وفي عمل الجمعية السادسة لمجلس الكنائس العالمي في فانكوفر وفي عمل اللقاء بين ممثلي مختلف الاديان في جزيرة موريس

وفي العام ١٩٨٤ وحده مثلاً ، زارت وفود المسلمين السوفييتيين اخوانهم في الايمان في الجزائر والاردن وسوريا والجمهورية العربية اليمنية والعربية السعودية وبنغلادش وجمهورية افغانستان الدمقراطية والهند والولايات المتحدة الامريكية وغيرها من البلدان وفي كل مكان دعا المسلمون السوفييتيون الى توسيع الاتصالات الاسلامية والاتصالات بين ممثلي مختلف الاديان والى توطيد التضامن مع نضال الشعوب العربية والى درء الحرب النووية

وفي العام ١٩٨٤ جاء الى الاتحاد السوفييتي بدعوة من المراكز الاسلامية ، وفد من الجمهورية العربية السورية برئاسة وزير الاوقاف محمد الخطيب ، ووفد من جمهورية اليمن الدمقراطية الشعبية برئاسة وزير العدل والاوقاف خالد فضل منصور ووفد من الاردن برئاسة وزير الاوقاف والمقدسات الاسلامية الشيخ عبد الخالق العاودي ، ووفد من لبنان برئاسة المفتي الاكبر الشيخ حسن خالد ووفد من سوريا برئاسة المفتي السامي احمد كفتارو ، ووفد من الجمهورية العربية اليمنية برئاسة المفتي احمد زبارة ووفد من تنزانيا برئاسة حميد بن جمعة حميدي ووفد من الهند برئاسة رئيس جبهة الوحدة الوطنية في الهند عضو البرلمان سعيد اسرارول حق ، ووفد من موريشيوس برئاسة الامين العام للمجلس الاسلامي ابو بكر الحاج ، وكثيرون من الشخصيات الدينية والاجتماعية الاسلامية البارزة من مختلف البلدان

ان هذه الاتصالات تساعد في معرفة الحقيقة عن حياة البلدان الأخرى وتقاليدها وثقافتها بصورة افضل وتبديد اختلاقات وافتراءات الدعاية الامبريالية التي تحاول استعداء شعب على آخر

ان اوساط الرأي العام الواسعة في الاتحاد السوفييتي تقدر ، رفيع التقدير ، نشاط المسلمين في قضية الدفاع عن السلام والدليل على ذلك انتخاب رئيس الادارة الدينية لمسلمي آسيا الوسطى وكازاخستان العضو الفخري في الاكاديمية الملكية الاردنية ، المفتي شمس الدين خان بن ضياء الدين خان بن ايشان باباخان نائبا لرئيس لجنة العلاقات مع رجال الدين لدى اللجنة السوفييتية للدفاع عن السلام ، وعضوا في هيئة رئاسة اللجنة الجمهورية الاوزبكية للدفاع عن السلام وكذلك انتخاب رئيس الادارة الدينية لمسلمي القسم الاوروبي من الاتحاد السوفييتي وسيبيريا المفتي طلعت تاج الدين ، عضواً في مجلس ادارة صندوق السلام السوفييتي

وختاماً اسوق الكلمات التي القاها وزير الاوقاف في الجمهورية العربية السورية محمد الخطيب في ايار (مايو) ١٩٨٤ ، في خطاب امام المؤمنين المجتمعين في جامع «الجمعة» بمدينة شكي (جمهورية اذربيجان الاشتراكية السوفييتية) : أن شعب سوريا يقدر ، رفيع التقدير ، نضال الشخصيات الدينية الاسلامية من الاتحاد السوفييتي من اجل السلام والصداقة في الارض ، من اجل تحرير الاراضي العربية التي تحتلها اسرائيل وتحريرها بأسرع وقت

(عن مجلة «الاتحاد السوفييتي» العدد ٣ ١٩٨٥)

حركة الصداقة مع الاتحاد السوفييتي ـ فرع ام الفحم

تدعو جميع الاصدقاء والرفاق الذين سيشاركون باحتفالات النصر على النازية في غابة الجيش الاحمر بالقدس أن يتوجهوا الى الرفيق محمد شريدي في نادي الصداقة للتسجيل من أجل ضمان السفر للغابة ذهاباً وإياباً وذلك حتى تاريخ ٨٥/٥/١٧

النادي مفتوح كل يوم بعد الظهر من الساعة الرابعة.

السفر مضمون لمن يدفع رسوم السفر سلفاً مع التسجيل.

بيت البوظة ـ عرابة

يسرنا ان نعلن الى أهالي عرابة والمنطقة الكرام عن افتتاح محلنا الجديد على الشارع الرئيسي ـ مقابل محطة مرتوليه

□ بإدارة : مروان بدارنة □

يوجد لدينا بلوكات بوظة على جميع اشكالها

● زورونا تستمتعوا بطعم البوظة وأهلاً وسهلاً ●

افتتحنا محلنا الجديد لزجاج السيارات

اوتو كلاس.. الناصرة

بإدارة: بولس كرزم ومروان نجار

● اخصائي في تفصيل وتركيب جميع أنواع الزجاج لكافة انواع السيارات

● تركيب وتجديد جميع انواع الجلود الخاصة بنوافذ وأبواب السيارات.

● تفصيل وتركيب نوافذ زجاجية سحابة للسيارات التجارية

● تصليح وتركيب ماكنات خاصة (____) للنوافذ الزجاجية للسيارات.

□ الناصرة ـ المنطقة الصناعية ـ تلفون: (٧٢٥٥٧)

حركة الصداقة بين اسرائيل والاتحاد السوفييتي

تدعوكم للاشتراك في حفلات ٤٠ سنة للنصر على النازية وذلك يوم السبت ٥/١٨ الساعة ١٠,٠٠ صباحاً في حرش الجيش السوفييتي ـ جبال القدس، بإشتراك وفد من الاتحاد السوفييتي.

البرنامج ● وضع اكاليل على ضريح الجندي السوفييتي ● اجتماع احتفالي، يتكلم فيه بيرام بوجانسكي وعضو الكنيست مئير فلنر ود. باسم نوما وكلمة رئيس الوفد الضيف ● اغنيات ● برنامج فني بإشتراك الفنانين السوفييت ● معارض ● بانسيب ● معارض كتب ● تنزه.

□ مواعيد السفر وأماكن السفر

● حيفا ـ الساعة ٦,٣٠ صباحاً ـ شارع الخوري.

● الكريوت ـ الساعة ٦,٠٠ صباحاً، بجانب سينما شبيط.

● يافا ـ جادة القدس ـ مقابل محطة البريد. وجبعات عليا ـ العجمي ـ شارع يفت ١١٠، بجانب النادي الاسلامي

اعلانات

كتبت الينا مضبطة موقعة من وجهاء قرية جديدة لقضاء عكا، تشعر بوفاة المرحومة آمنة حسن محمود ملاحي من قريتنا جديدة بأجلها الموعود سنة ١٩٦٣ وانحصار ارثها الشرعي والقانوني بابن اختها فاطمة المتوفاة حال حياتها محمد علي عكاري وهو الوريث الوحيد للمتوفاة آمنة حيث ان المرحومة لم يولد لها اولاد. فعلى المعترض مراجعة المحكمة الشرعية عكا خلال ١٥ يوماً من تاريخ النشر

المحكمة الشرعية ـ عكا

اللجنة التحضيرية الاسرائيلية للمهرجان العالمي الثاني عشر للشبيبة والطلبة ـ موسكو

/٢٧ تموز ـ /٣ آب ١٩٨٥

تقيم مهرجاناً قطرياً وذلك يوم الجمعة ٨٥/٥/١٧ في الغابة على اسم الجيش الاحمر في جبال القدس.

□ يبدأ التجمع الساعة الخامسة بعد الظهر □

● في البرنامج . كلمات ● شعر ● غناء ● اناشيد

ويختم مشاركو المهرجان الى المحتفلين بمناسبة اربعين سنة على سحق النازية ـ السبت ٥/١٨ في نفس المكان.

المحكمة الشرعية في الناصرة

الى المدعى عليه مازن ابراهيم علوان من قرية عين ماهل ومجهول محل الاقامة. يقتضي حضورك الى المحكمة الشرعية يوم الثلاثاء الموافق ٨٥/٦/٢٥ الساعة ٨,٣٠ صباحاً للنظر في قضية رقم ٨٥/١٢٣ حقه زوجية وقاصرين المقدمة من زوجتك منال يوسف محمد علوان من قرية عين ماهل وان تخلفت عن الحضور في اليوم المعين تحاكم غيابياً

سكرتير محكمة الناصرة الشرعية محمد نايف القاضي

شباب أم الفحم! زفّوا لنا بشرى الارتقاء

جدول مباريات السبت

لقاءات قاع مصيرية لبعض الفرق العربية!

● حيفا - لمحرر «الاتحاد» الرياضي - ام الفحم في مركز الاهتمام. عشاق الكرة في الوسط العربي ينتظرون بفارغ الصبر مباريات الأسبوع الأخير لدوري الدرجة الثانية بعد غد، السبت وخاصة المباراة المصيرية على ملعب ام الفحم بين الفريق المحلي وبين فريق المجيدل (مجدال هعيمق).

تسعون دقيقة ويسدل الستار على الموسم الكروي ٨٤ - ٨٥ لدوري الدرجة الثانية وبعد أن أخفق فريق الطيرة وشباب طمرة في تحقيق أمنية الارتقاء الى الدرجة الأولى انحصرت آمال عشاق الكرة في فريق شباب ام الفحم. أما المرجو منهم فهو أن يكونوا «قدّها وقدود».

اذ يبدو ان فريق المحماري مستعدون لاستيعاب آلاف المتفرجين الذين سيفدون ملعب أم الفحم ليشاركوا مؤيدي الفريق فرحتهم في الارتقاء عله يكون عزاء لهم بهبوط فريقي شباب الناصرة وشباب يافة.

بقي أن نتوجه الى لاعبي الفريق الفحماوي بطلب صادق وحار أن يحققوا المرجو منهم بتحقيق النصر اللامع لرفع شأن بلدهم رياضياً وليصبحوا في مصاف الفرق العربية في الدرجة الأولى.

فالى الأمام يا شباب ونحن مستعدون لزف البشرى، بشرى النصر والارتقاء.

واذ نحن بصدد مباريات الأسبوع الأخير لفرق الدرجة الثانية فان هناك مباريات مصيرية تنتظر بعض الفرق العربية التي تصارع من أجل البقاء في هذه الدرجة.

ففي المنطقة الشمالية (ب) يخيم شبح الهبوط الى الدرجة الثالثة على ست فرق(!!) ومن بينها ثلاث فرق عربية. ومن غير المستبعد أن يكون لفارق الأهداف دوراً اساسياً في حسم مسألة الهبوط.

فريق هبوعيل كفرقرع، الذي سجل اسم اتفه، انه يوم السبت الماضي على دعليته كفارساب بالتعادل بعد ان فريق عيلبون حيفر الذي استسلم للهبوط منذ عدة اسابيع وواصل أن يسجل عليه الفوز لكي لا يرتفعه الى الدرجة الثالثة وما من شك ان ظهور شباب كفرقرع بالمستوى الذي ظهروا به السبت الماضي سيحقق امنيتهم في تسجيل الفوز والبقاء في الدرجة الثانية.

اما فريق هبوعيل الطيبة الذي تظاهر بسرعته نحو القاع فيلتقي على أرض استاد الطيرة فريق القمة من ذ به الكرمل فور طيبوري كليل يبقاء الفريق في الدرجة الثانية دون الاعتماد على النتائج التي سيجنيها فرق القاع الأخرى.

ويتهدد الهبوط فريق سولم ايضا الذي خسر نقطة ثمينة يوم السبت الماضي على ملعبه مع عيمق حيفر ويلتقي الفريق السولمي هذا السبت خارج ملعب فريق محنايل الذي يتقدم فريق سولم في اللائحة بفضل فارق اهداف فقط نتيجة تعادل تضمن بقاء الفريقين في الدرجة الثانية.

والفريقان الأخيران المهددان بخطر الهبوط هما فريقا يكنعام والمجيدل وبينما يلعب الثاني في ام الفحم فان فريق يكنعام يلعب مباراة بيتية مع فريق عليليه كفارسابا.

الاحتمالات كثيرة والفرضيات أكثر ولكن هناك احتمالاً كبير بأن يرد الفحماويون الجميل الى جيرانهم من كفرقرع فاذا افلح فريق كفرقرع، وهذا ما نرجوه، أن يسجل النصر على عليليه كفارسابا يتوجب على فريق ام الفحم أن يسجل فوزاً بفارق هدفين على المجيدل وفي هذه الحالة يضمن كل شيء، بقاء كفرقرع في الدرجة الثانية وارتقاء ام الفحم الى الدرجة الأولى. واذا اختلف هذه المعادلة فان فريق المجيدل سيهبط الى الدرجة الثالثة في حالة فوز الطيبة بالمباراة وتعادل سولم مع محنايل.

وفي المنطقة الشمالية (أ) يتهدد الهبوط فريقي المكر وأبوسنان. فبعد ان هبط فريق كفرسميع الى الدرجة الثالثة منذ، وضع فريق المكر الذي يحتل المرتبة قبل الأخيرة ويلعب هذا السبت مباراة خارجية صعبة مع حتصور بينما يلعب فريق أبوسنان مباراة بيتية مع الكسال وهو بحاجة الى نقطة تعادل على الأقل لضمان بقائه وعندها لن ينفع فريق المكر فوز خارجي على حتصور بأقل من خمسة أهداف.

وفي المنطقة الجنوبية (أ) يخوض فريق كفرقاسم مباراة بقاء مصيرية مع فريق شيكون هزراح الذي يتطلع الى الارتقاء الى الدرجة الأولى. ويحتل فريق كفرقاسم المرتبة الحادية عشرة برصيد (١٩) نقطة وهو بحاجة الى الفوز لضمان بقائه بدون الاعتماد على نتيجتي مباراتي هرتسليا - اخيه يهودا وبيتار كفارسابا - نفيه غولان.

نأمل ان تحقق الفرق العربية الآمال المعقودة عليها وان يحتفل مؤيدو جميع الفرق بالنتائج التي ستسفر عنها المباريات.

ونورد فيما يلي جدول مباريات السبت كاملاً وجدول بتراتيب الدرجة الثانية:

لمد الفريقين في صورة الملعب

● الاسبوع التاسع والعشرون ●

● في الدرجة الممتازة ●

المباراة	النتيجة
ب القدس - م. بيتح تكفا	١:صفر
ب تل ابيب - م. حيفا	١:صفر
م. حيفا - م. يفنه	٢:١
م. تل ابيب - عكورج	١:١
م. حالب - بئر السبع	١:١
م. يافا - م. اللد	١:صفر
م. بيتح تكفا - نتسيونا	صفر:١
كفار سابا - م. تل ابيب	صفر:صفر

● في الدرجة القطرية ●

المباراة	النتيجة
ب. حيفا - بني يهودا	٣:١
مرمورك - طبريا	٣:١
كريات شمونه - عيمادار	صفر:٢
يهود - الخضيرة	١:صفر
رمات هشرون - شكلون	١:صفر
م. رمات غان - م. القدس	صفر:١
ب. الرملة - م. شعرايم	٢:١
ريشون - حولون	٣:١

● الاسبوع الاخير ●

● في الدرجة الثانية ●

(المنطقة الشمالية أ)

المباراة	النتيجة
حتصور - المكر	١:صفر
اليكيم - ابو الكروم	صفر:صفر
م. نهريا - شباب عكا	٢:٢
يالله - شباب طمرة	٤:١
ابو سنان - كسال	٣:٢
م. عكا - ب. نهريا	٢:٢
كفر سميع - معلوت	٣:١

(المنطقة الشمالية ب)

المباراة	النتيجة
ام الفحم - المجيدل	١:صفر
ع. كفار سابا - يكنعام	١:صفر
باقة الغربية - بيت الجزر	١:صفر
عسفيا - ع. اولغا	٢:٢
الطيبة - الدالية	٣:٢
محنايل - سولم	٢:١
ع. حيفر - كفر قرع	صفر:صفر

(المنطقة الجنوبية أ)

المباراة	النتيجة
كفار سابا - نفيه غولان	صفر:صفر
اور يهودا - كنتوس	٢:٢
م. هرتسليا - م. يهودا	١:٢
كفر قاسم - ش. هزراح	صفر:٢
كفار سلم - جلجوليه	٤:٢
رمات هشرون - م. هرتسليا	صفر:صفر
الطيرة - الرملة	١:صفر

الرقم الوارد في يسار الجدول يشير الى نتيجة

● تراتيب الدرجة الثانية ●

● المنطقة الشمالية (أ) ●

	الفريق	الأهداف	النقاط
١	م. نهريا	١٩:٥٢	٤٢
٢	شباب طمرة	٢٨:٦٢	٣٩
٣	اليكيم	٣٣:٤٢	٣٣
٤	م. عكا	٣٠:٤٣	٣٧
٥	حتصور	٤٥:٣٤	٣٧
٦	يالله	٣٤:٣٩	٣٣
٧	معلوت	٣٩:٣٩	٣٢
٨	شباب عكا	٣٢:٣٩	٣٢
٩	ب. نهريا	٤٨:٣٩	٣١
١٠	ابو الكروم	٤٢:٣٩	٣١
١١	اكسال	٣٨:٢٨	١٩
١٢	ابو سنان	٣٥:٣٦	١٨
١٣	المكر	٤٦:٢٢	١٨
١٤	كفر سميع	٣٩:١٩	١٣

● المنطقة الشمالية (ب) ●

	الفريق	الأهداف	النقاط
١	ام الفحم	٢٥:٤٠	٣٤
٢	ع. كفار سابا	٢٩:٤١	٣٣
٣	الدالية	٢٧:٣٥	٣٣
٤	هعمات اولغا	٣٧:٤٨	٣١
٥	عسفيا	٣١:٣٤	٢٩
٦	باقة الغربية	٣٤:٣٥	٢٥
٧	بيت الجزر	٣٨:٣٣	٢٥
٨	محنايل	٢٨:٢٩	٢٣
٩	يكنعام	٣٠:٣١	٢٣
١٠	المجيدل	٣٧:٣٣	٢٣
١١	سولم	٤٢:٣٦	٢٣
١٢	الطيبة	٤٢:٢٨	٢٢
١٣	كفر قرع	٣٠:٢٤	٢١
١٤	ع. حيفر	٥٢:٢١	١٢

● المنطقة الجنوبية (أ) ●

	الفريق	الأهداف	النقاط
١	اور يهودا	١٨:٤٧	٤٠
-	ش. هزراح	٢٣:٥٢	٤٠
٣	الرملة	٢٨:٣٧	٣٣
٤	جلجوليه	٢٩:٥٠	٣٠
٥	الطيرة	٣٦:٤٩	٣٠
٦	كفار سلم	٢٩:٤٨	٣٣
٧	رمات هشرون	٣٩:٤٢	٣٣
٨	م. هرتسليا	٣٦:٢٨	٢٠
٩	اخيه يهودا	٤٦:٣٤	٢٠
١٠	كنتوس	٤٨:٣٣	٢٠
١١	كفر قاسم	٣٦:٣٩	١٩
١٢	م. هرتسليا	٣٠:٢٩	١٩
١٣	ب. كفار سابا	٢٥:٢١	١٨
١٤	ن. غولان	٥٥:١٨	١٩

☐ نشاط رياضي - اجتماعي رائع ! ☐

● الطالب مصطفى ذيب تلاحقه برفقه الاستاذ معين مشهور، احدى النجوم المشاركين في النشاط الرياضي - الاجتماعي الرابع الذي نظمته المدرسة الاعدادية (ب) في الناصرة بمشاركة عدد من اللاعبين المعروفين امثال الكوليين الوحيد في الكنيست ويظهر في الصورة (من اليمين الى اليسار) الحكم عبدالله دراوشه، رجب ترك، جابر ابو احمد، محمد رعبي، جميل رمانة، صبحي بلال، عبد عبده، راضي ارملي، شالوم ليفي، تساحي مالكا، عزمي نصار.

(تصوير علي صالح)

☐ ايطاليا تدفع ٦,٢٧٥,٠٠٠ دولار للاعبين الأجانب ! ☐

● نورد فيما يلي قائمة بأسماء جميع لاعبي التعزيز في فرق الدوري الممتاز في ايطاليا (وعددهم ٣٢ لاعباً) مشيرين الى الفريق الذي يلعب له كل لاعب والى جنسية هذا اللاعب والأجر السنوي (بالدولارات) الذي يتقاضاه هذا الموسم

اسم اللاعب	الفريق	الجنسية	الاجر السنوي بالدولارات
هنز بيتر بريغل	فيرونا	ألمانيا الاتحادية	١٥٠ ألفاً
بريان الكيار لارسن	فيرونا	دنمارك	١٥٠ ألفاً
ميشيل بلاتيني	يوفنتوس	فرنسا	٥٠٠ ألف
زبيغنيف بونيك	يوفنتوس	بولندا	٢٥٠ ألفاً
جونيور	تورينو	البرازيل	١٥٠ ألفاً
وولتر شاختر	تورينو	النمسا	١٠٠ ألف
تريفور فرانسيس	سمبدوريا	انجلترا	٢٠٠ ألف
غراهام سونس	سمبدوريا	اسكوتلندا	٢٠٠ ألف
كارل هاينز رومينيغه	انتر ميلانو	المانيا الاتحادية	٥٠٠ ألف
ليام برادي	انتر ميلانو	ايرلندا	١٥٠ ألفاً
مارك هيتلي	ميلان	انجلترا	١٠٠ ألف
ري ويلكنز	ميلان	انجلترا	١٥٠ ألفاً
دييغو مارادونا	نابولي	الارجنتين	مليون
دانيل برتوني	نابولي	الارجنتين	١٠٠ ألف
تونينيو سيريزو	روما	البرازيل	٢٥٠ ألفاً
باولو روبرتو فالكاو	روما	البرازيل	٤٠٠ ألف
د. سقراطس	فيورنتينا	البرازيل	٢٠٠ ألف
دانيل باساريلا	فيورنتينا	الارجنتين	١٠٠ ألف
زيكو	اوديني	البرازيل	٣٠٠ ألف
ادينيو	اوديني	البرازيل	١٠٠ ألف
غلن ستروميرغ	اطلنطا	السويد	١٠٠ ألف
لارس لارسن	اطلنطا	السويد	١٠٠ ألف
هنزي ميلر	كومو	المانيا الاتحادية	١٠٠ ألف
دي كورنليوسون	كومو	السويد	٧٥ ألفاً
جرونيمو باربادييو	افلينو	بيرو	١٠٠ ألف
رامون دياز	افلينو	الارجنتين	١٠٠ ألف
ديرسلو	اسكولي	البرازيل	١٥٠ ألفاً
باتريسيو هرنانديز	اسكولي	الارجنتين	١٠٠ ألف
باتيستا	لاتسيو	البرازيل	٧٥ ألفاً
ميخائيل لاودروب	لاتسيو	دانمارك	١٢٥ ألفاً
جيمروا	كريموتزا	بولندا	٥٠ ألفاً
جواري	كريموتزا	البرازيل	٥٠ ألفاً

اللجنة المحلية للتنظيم والبناء - الطيبة

يعلن بهذا انه قدم لمكاتب اللجنة المحلية للتنظيم والبناء - الطيبة طلب لاستعمال شاذ حسب بند ١٤٩ لقانون التنظيم والبناء لعام ١٩٦٥ في المكان المشار اليه في الاضافة

الاضافة اسم صاحب المكان: حسن قاسم

بلوك ٧٨٣٣ القسيمة ب/١٠ (جزء)

ماهية المصلحة مخازن وكراج شخصي

كل معني بالامر سواء مالك او ذو علاقة بالارض او في المباني او في الممتلكات المذكورة والذي قد يؤثر عليه هذا الطلب بامكانه النظر في الخارطة في مكاتب اللجنة المحلية المذكورة في ساعات العمل العادية وتقديم معارضة خلال ٢١ يوما من تاريخ هذا النشر

عبد اللطيف حبيب رئيس اللجنة

تهنئة

ادارة فريق مكابي سخنين ولاعبيه يهنئون فريق هبوعيل سخنين بمناسبة ارتقائه الى الدرجة الثانية. الف مبروك والى الامام.

مبادرة «الاتحاد» الرياضي:

ترك وأرملي يتجاوزان سوء التفاهم ويلتقيان في بيت زميلهما عزمي نصار..

(ترقب التفاصيل في عدد الأحد القادم)

نتائج بطولة ألعاب القوى للمدارس الثانوية العربية

● معهد وينغت - لمراسلنا - نظمت لجنة الطلاب العرب في معهد وينغيت يوم الأحد الماضي، مهرجان ألعاب القوى القطري للمدارس الثانوية العربية. افتتح المهرجان بتحية اللجنة الى المشتركين ألقاها رئيس اللجنة الطالب ماهر صالح.

شارك في المهرجان (١٢٠) طالبا من ثماني مدارس ثانوية عربية هي باقة الغربية الشاملة، جت، دون بوسكو الناصرة، يافا الشاملة، مار الياس - عبلين، الطيرة، اكسال، الكلية الارثوذكسية - حيفا.

وفيما يلي نتائج المسابقات المختلفة:

● سباق ١٠٠م - بنون ●

١ - محمد نجار (عبلين - ١١,٨٣ ثانية) ٢ - عماد جعفر (الارثوذكسية - ١٢ث) ٣ - حسن خرابه (الطيرة - ١٢,٣٠ ث)

● سباق ١٠٠م - بنات ●

١ - النعيم برهوم (الارثوذكسية - ١٣,٢٠ث) ٢ - سيرين عودة (الارثوذكسية - ١٣,٦٠ ث، ٣ - لبنى (الارثوذكسية - ١٤ث)

● سباق ٨٠٠م - بنون ●

١ - محمد نجار (عبلين - ٢,٠٣,٥٧ث) ٢ - اياد شبلي (الارثوذكسية - ٢,٠٩,٠٤ث) ٣ - ماهر دياب (الارثوذكسية - ٢,٠٣ دقيقة).

● سباق ٨٠٠م - بنات ●

١ - عدلة دراوشه (اكسال - ٢,١٠,٨ دقيقة) ٢ - سيرين ابو سيله (كسال - ٢,١٢,٤ د)، ٣ - عبير سلامه (الارثوذكسية - ٢,١٩,٦٣د)

● سباق ٣٠٠٠م - بنون ●

١ - رياض يدس (جت - ١٠,١٩,٢د) ٢ - وائل خميليه (اكسال - ١٠,٢٩,٥د) ٣ - يوسف جبارة (الارثوذكسيه - ١٠,١٩,٤د).

● سباق ١٥٠٠م - بنات ●

١ - عدلة دراوشه (اكسال - ٣,٥٣,٩ د) ٢ - كفاية عدامسه (الطيرة - ٣,٠٤د) ٣ - عفاف عودة (اكسال ٣,٣٧د)

● القفز عريض - بنون ●

١ - هشام دراوشة (اكسال) - ٥,٣٢م
٢ - محمد نجار (عبلين) - ٥,٢٣م
٣ - ابراهيم خوري (عبلين) - ٥,١٨م

● القفز عريض - بنات ●

١ - عهاية رعبي (اكسال) - ٣,٩٨م
٢ - نرجس سمارة (الطيرة) - ٣,٩١م
٣ - رغدا بطان (الطيرة) - ٣,٩١م

● رمي كرة حديد - بنون ●

١ - عامر صامد (دون بوسكو) - ١٣,٠٥م
٢ - موسى شلوش (الارثوذكسية) - ١١,٥١م
٣ - نائل وتد (جت) - ١١,٢٠م

● رمي كرة حديد - بنات ●

١ - عدلة دراوشة (اكسال - ٩,٢١م)
٢ - عبير علوب (الارثوذكسية - ٧,٨٥م)
٣ - ايمان عودة (الارثوذكسية - ٦,٩٤م)

وبعد انتهاء المسابقات وزعت الكؤوس والدروع على المدارس الفائزة بالفضل بمجموع نقاط وهي:

● بنون ●

١ - الارثوذكسية ١٩٨٥ نقطة ٢ - اكسال - ١٣٢١ ٣ - الطيرة ١١٢٩

● بنات ●

١ - الارثوذكسية ٧٠٢ ٢ - اكسال ٦٢٣ ٣ - الطيرة ٣٣١

ولقد تبرعت محلات «سبورت شمشوم» في الناصرة الكؤوس والميداليات وساعدت شركة الناصرة للسياحة والنقل في استئجار الملعب.

وتجري هذا الأحد (١٩/٥/٨٥) نهائيات مباريات كرة الطائرة برعاية «الاتحاد» الرياضي

☐ كاراتيه

نتائج البطولة الرابعة لرابطة «الشوطو كان»

● حيفا - لمراسل خاص - عقدت الرابطة العربية - اليهودية لتطوير الكاراتيه في اسرائيل (سوطوكن) يوم الاحد الماضي (١٢/٥/٨٥) البطولة السنوية الرابعة على التوالي اشترك فيها (١٣٨) طالبا من جميع النوادي في البلاد التابعة للرابطة وحضرها اعضاء من ادارة الرابطة وادارة «بيت الكرمة» حيث جرى اللقاء وعدد كبير من اهالي الطلاب وجمهور الزائرين.

وسجلت النتائج التالية في مباريات القتال

● الجيل الاول ●

١ رامي مارون - عبلين ٢ فرحة دعيم - عبلين ٣. وسام شاهر - يافة الناصرة

● الجيل الثاني ●

١ الياس مارون - عبلين ٢ احمد حنيحل - الجش ٣ شريف ابو غنيمة - عبلين

● الجيل الثالث ●

١ رائد خوري - عبلين ٢ ناظم سروج - الجش ٣ جبرائيل موريس (لم يحصل على كأس لعدم احترامه لقواعد المباريات).

● الجيل الرابع ●

١ نبيل اطرش - الجش ٢ رائق عبد - ساجور ٣. خليل خوري - عبلين

وحصلت اللاعبة مالكا ابوش على كأس تقديرية لكونها اللاعبة الوحيدة التي شاركت في مباريات الكبار

واسفرت مباريات الكاتا عن النتائج التالية:

● حتى سن (١٤) عاما ●

١ الياس مارون - عبلين ٢ علي نابلسي - عبلين ٣. نضال حداد - حيفا

● فوق (١٤) عاما ●

١ الياس خوري - عبلين ٢ كريم نصير - حيفا ٣ عمر خليلية - يافة الناصرة

وبالاجمال حصل طلاب د. جعفر ناصر الدين على (١٢) كأس وحصل طلاب لؤي مقدسة (يافة الناصرة) على كأسين وحصل طلاب سامة سعد (الجش) على ثلاث كؤوس، وحصل طلاب فريد كمير على كأس واحدة.

ووزعت الشهادات والكؤوس على الفائزين والمتبارين وقدمت ادارة بيت الكرمة وبلدية حيفا درعا للدكتور ناصر الدين على جهوده لتنظيم البطولة وانجاحها

حكمت المباريات لجنة مؤلفة من اسامة سعد ولؤي مقدسة وان ماري سكال وعامر خوري ويوسف كمير وبطرس مارون برئاسة ناصر الدين

تهنئة

ادارة فريق هبوعيل سخنين تتقدم بأحر التهاني الى لاعبي ومشجعي فريق هبوعيل سخنين بمناسبة ارتقائه الى الدرجة الثانية. الف مبروك والى الامام.

«يا عمال العالم اتحدوا»

الاتحاد

جريدة يومية

صفحة ٦ — الخميس ١٦ ايار ١٩٨٥

كلمات مأثورة

● لا ترَ كل ما تراه عيناك، ولا تسمع كل ما تسمعه أذناك.

(شكسبير)

● ما رأيتُ نعمةً موفورةً الا والى جانبها حق مضيع.

(الامام علي)

● العقولُ الصغيرةُ تناقشُ الاشخاص، والعقول المتوسطة تناقشُ الاشياء، أما العقول الكبيرة فتناقش المبادىء.

(حكيم صيني)

● لا أذودُ الطيرَ عن شجرٍ قد بلوتُ المرَّ من ثمره

(ابو نواس)

● قال معاوية بن أبي سفيان لابن الكوى: صف لي الزمان. فقال: أنت الزمان. إن تصلح يصلح، وإن تفسدْ يفسدْ.

●●●

● رُبَّ كلمةٍ تقول لصاحبها دعني.

(؟)

● لا حياة مع اليأس ولا يأس مع الحياة.

(مصطفى كامل)

●●●

السباكيتي عربية الاصل

● ايطاليا هي بلد السباكيتي والزلازل السياسية ، وكل شيء في هذه البلاد يستطر اهتمام الزائر للمتابعة ، ابتداء من الآثار العظيمة وانتهاء بأطباق السباكيتي (المعكرونة) اللذيذة .

وتوجد عشرات الطرق لاعداد هذه المادة ، كما توجد مئات الأشكال والأحجام ، ويسمونه بالطبق الاول ، اذ لا يمكن للايطالي ان يستغني عنه في وجبات طعامه ، وكل مدينة لها خصائصها في اعداده ، فالى كونه يخلط مع البندورة بعد سلقه بالماء الحار الا انه يؤكل مع اللحم واللبن والخضروات والسمك والجبن .. الخ

وما هو شائع عن السباكيتي «المعكرونة» بأنها جلبت من الصين الى ايطاليا بعد عودة ماركو بولو ليس صحيحا ، فقد كتب أحد الأشخاص الذين سافروا مع ماركو بولو وكان يدعى باوكيتو سكاريه وثيقة مؤرخة في الثاني من شهر شباط (فبراير) عام ١٢٧٩ ، وفيها تعداد لما تركه سكاريه من حوائج ومواد بحوزة احد الجنود من معارفه وكان يدعى ميوسير باسمو ، ومن تلك المواد أكياس المعكرونة المتوفرة ، ومعروف بأن ماركو بولو لم يكن قد عاد من سفرته في الشرق قبل ذلك التاريخ ، فمن أين جاءت هذه المعكرونة ؟

هناك كلمة عربية تكشف عن ماهية هذه العجينة الجافة المفتولة ، والكلمة العربية القديمة هي «اطريه» والتي أصبحت فيما بعد كلمة صقلية بعد ان حرّفت قليلا لتكون «تريه» وتعني أعواد من العجينة الجافة المفتولة ، فالعرب هم اول من جلبها الى جزيرة صقلية في أثناء فترة الفتح العربي التي قادها القائد العربي أسد بن فراته وقامت دولة عربية امتدت الى ٢٥٠ عاماً من الزمن ، وقد عرف العرب منذ زمن طويل صنع هذه العجينة الجافة ، فكما هو معلوم فان العرب كانوا يجيئون حيال الثقل وبعد انتشار الديانة الاسلامية نشأت وتطورت الحضارة العربية وبدأت تشق لنفسها وسائل الانتشار ، وكان لقافلة القوافل العربية وهي تطوف البلدان والامصار محملة بالبخور والعطور وأقمشة الحرير والسيوف المصقولة التي كانت مرغوبة في اوروبا ، الى جانب من الطعام تتزود به في رحلاتها التجارية هذه ، فكان ما يجلب من الطحين يتعرض للتلف والتحلل ، في ضوء ذلك ولدت فكرة عمل العجينة الجافة وذلك بمزاوجة الماء بالطحين وتعريضها للهواء من اجل أن يجف ، اما الثقب فكان نتيجة فكرة عربية صائبة ايضا وذلك لجعل العجينة اليابسة لا تتعرض للتعفن ، بل تبقى فترات طويلة جدا صالحة للطبخ ، حيث ان الثقب يساعد على دخول الهواء من الداخل ، إضافة الى انه يحيط تلك الأعواد العجينة اليابسة من الخارج مما يساعد على حفظها وسلامتها من التلف .

وهذه الأعواد العجينية التي أصبحت رفيعة ويداب تخلط معها قبل عجنها بعض الدهون الحيوانية وصلت الى اماكن عديدة وخصوصا تلك المدن والأمصار التي تقع على البحر الابيض المتوسط بل ان بعض المؤرخين الايطاليين يؤكد وصولها لعبه عيسب (البندقية) والتي كانت مشهورة بتجارتها مع العرب كما يؤكد هؤلاء المؤرخون على ان هذه العجينة التي كانت منتشرة في جميع انحاء جزيرة صقلية اصبحت معروفة في مناطق اخرى من ايطاليا كمنطقة «بوليه» ومنطقة «ساليبو» و «لوكوريه» ولا تزال الى يومنا هذا يوجد طبق شعبي مشهور في مدى منطقة «ساليتو» يدعى «ميجري وتريه» وهو مؤلف من الحمص ونوع السباكيتي وكلمة «تريه» تطلق في مناطق الجنوب على كل انواع العجينة الجافة ، وتشير المصادر على ان العرب القدماء استعملوا في طعامهم هذا الطبق الذي يتألف من اعواد العجينة اليابسة مضافا اليها الحمص اسلوب هذا الطبخ .

وهذه الأعواد اليابسة وصلت أيضاً الى اسبانيا وهي تحمل اسم «فديله» وتسمى الآن في العديد من المناطق الجنوبية الاسبانية «فيديو» ومأخوذة من كلمة عربية قديمة «فداه» وتعني الأكلات الباردة السريعة الطبخ والانكسار وقد اصبحت هذه الأعواد اليابسة تصنع بمهارة ودقة ويضاف اليها السمن النباتي مع البيض وتأخذ احجاما مرغمة وقد بدأ الايطاليون في بدايات القرن السادس عشر باستخدام الطماطم (البندورة) مع السباكيتي بعد ان جلبت من المكسيك والبيرو لأول مرة ، ويرجعها اهالي نابولي واشتهروا منذ ذلك الحين بأعداد اشهى اطباق السباكيتي

ولا يعرف الآن من اين جاءت كلمة «سباكيتي» الا ان البعض يعتقد بأنها من اصل يوناني ومأخوذة من كلمة «ترقيزه» وتعني الخيط

● موسى الحيسي ●

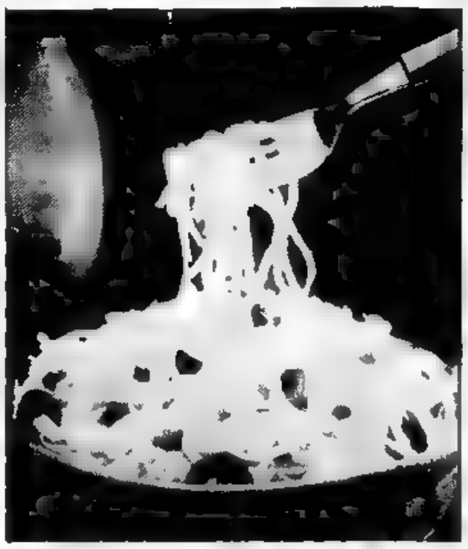

مع المرأة في الامثال

● بيت بلا امرأة جسد بلا روح

«مثل كورسيكي»

● لسان المرأة سيفها، ولكنه لا تدعه يصدأ

«مثل ياباني»

● حياة بلا امرأة، مصباح بلا نور.

«مثل فرنسي»

● المرأة الجميلة تفجّر العبقرية

● قال فيلسوف ايطالي: ان كنت تريد أن تصبح عظيماً فتزوج امرأة جميلة، فانها برعونتها تفجر في اعماقك كوامن العبقرية مع كوامن الغضب، فتضطر لعمل أشياء خارقة لا يعرفها إلا العظماء.

● لويد جورج

● كان لويد جورج يخطب في البرلمان عن حرية المرأة والقوانين الخاصة بالنساء، فحمل على المرأة حملة شعواء، فصاحت احدى الحاضرات: لو كنت زوجي لسممتك.

فاجاب فوراً: لو كنت زوجي لشربت السم.

● تيموستكليس

● قال تيموستكليس الجندي السياسي الاغريقي المشهور لابنه الصغير: انت يا بني أقوى مخلوق في بلاد الاغريق

سأله الغلام: وكيف ذلك يا ابتاه

فقال الوالد: لان أهل اثينا يحكمون بلاد الاغريق، وانا احكم اثينا وامك تحكمني وأنت تحكم امك!

● كلمـــات

● حب الأم يهب كل شيء، ولا يطمع في شيء.
● حب التي تسلك الطريق بدموعها يظل بها طاهرا وجميلا
● الرجل ثمر الخالق، والمرأة شجرة، والحب قصيدة رائعة، والزوج هو تفسير القصيدة الحبه
● لم تخسر وقتا تضحك فيه
● كوخ تضحك فيه خير من قصر تبكي فيه

هل يشعر الحيوان بالضجر والكآبة؟

من عجائب الطبيعة

□ لقد بات معروفاً منذ أمد بعيد بأن الحزن شعور لا ينتاب البشر وحدهم بل والحيوانات أيضاً ، فالقط تراه يخرج حين يفقد حبيبته والكلبة لا يسكن لها خاطر اذا ما حرمت من جرائها ، والحيوانات الأليفة تعتاد على أصحاب البيت الى درجة تجعلها تشعر بالكآبة والحزن اذا ما غاب هؤلاء لفترة طويلة ، ولعله حدث اثار مشاعر كل الناس في ميلانو ومدن ايطاليا الاخرى (تلك هي ان كلباً ظل يتردد يومياً على محطة القطار مدة ١٢ عاماً كي يستقبل صاحبه الذي كان يحمل سائقاً للقطار مات ولم يعد له وجود ، وفي كل مرة يتوقف فيها القطار وينزل منه السائق ومساعده يعود الكلب الى بيته حزينا كئيباً بانتظار يوم آخر ، عسى يعود عليه بالفرحة وبرؤية صاحبه ، أو ليس هذا اثباتاً بأن الحيوان شأنه شأن ابن آدم يشعر بالحزن والأسى ؟

أجل ، فالحيوانات الراقية لها مثل هذا الاحساس والشعور ، ولكن ، كيف هو الحال يا ترى بالنسبة للحيوانات من الطبقات الدنيا ؟ أقدرة هي الاخرى على التحسس بشيء ما من هذا القبيل ؟ لعله من الصعب علينا اصدار حكم قاطع بهذا الشأن ، فكيف يمكننا ان نعرف يا ترى مزاج تلك الفراشة التي تحلق في هذا المرج الأخضر ، فهي اذا ما سألناه عن ذلك لن تجيب حتماً ، والشيء الوحيد الذي يمكننا ان نفعله في هذا المجال هو دراسة سلوك مختلف الحيوانات في ظروف متشابهة ، كأن يكون ذلك مثلاً التعرف على كيفية تحمل تلك الحيوانات الانعزال والوحدة وانعدام الاتصال مع أبناء جلدتها

فالعزلة تعتبر بالنسبة للانسان محنة عصيبة وقد سطرت حكايات وروايات كثيرة عن انصار «روبنسون كروزو» ، أي عن أولئك الذين وجدوا أنفسهم لهذا السبب او ذاك مرغمين على العيش بعزل تام عن البشر وفي جزر لم تطأها قدم انسان من قبل اطلاقاً ، وقد كان لمثل تلك الوحدة ان سببت لكثير من هؤلاء امراضاً نفسانية خطيرة وطبا ، فانه من الصحيح تماماً القول بأن الانسان إنما هو الحيوان اجتماعي

وبالنسبة للحيوانات ، فان أكثرها بغضاً للانعزال والوحدة هي تلك التي اعتادت على العيش قطعانا وأسرابا ، حتى ولو كانت تلك من بين الحيوانات البدائية تماماً ، والعجيب في الأمر هو ان تلك الحيوانات البدائية تعاني اكثر من غيرها من آلام الوحدة ومآسيها ، فالحيوانات «راقيه» لها القدرة للتكيف ولو لحد ما على الوحدة والانفراد ، وفي هذا المجال يقدم المجتمع البشري عونا كبيراً لتخفيف عبء الوحدة الذي يقع على كاهل تلك المخلوقات البريئة ، فهناك حيوانات كالقرود مثلا ترى في شخصيتنا ، نحن البشر ، شبيها لها لا يختلف عنها بشيء ، اللهم الا بهندامنا وجمال ذوقنا ، لتجدها تعيش معنا برفاق ووئام ودون أية مشكلات وخصومات

بيد ان الحال يكون أسوأ بكثير بالنسبة للكائنات الحية من الطبقات الدنيا ، فنحن لا نستطيع ان نجعل منها أشقاء او شقيقات لنا فالطيور الصغيرة كالعصافير أو النوارس لا تستطيع تحمل العيش في القفص لفترة طويلة ، فتموت بسرعة اذا ما عاشت على انفراد ، اما اذا عاش في القفص سرب كامل من الطيور ، فان الامر سيختلف تماما في تلك الحالة ، اذ ستغمر السعادة القفص وتعيش الطيور بفرح وهناء دون ان تأبه بحكم السجن المؤبد الذي أصدره الانسان بحقها

وهناك اسماك عديمة تعرف بعهد المعاشرة فاذا ما وضعنا في حوض مائي سمكة واحدة (سمكة من جنس السردين) وتركناها سبع ساعات وتنهو وحدها ، فانها ستقضي نحبها خلال بضعة أيام بسبب ذلك الضجر القاتل بكل معنى الكلمة ، اي انها تموت بسبب الحنين الى صديقاتها الاخريات اللواتي يعشن ويرحن سوية ، وليس أبداً بسبب الحنين الى البحر ومياهه كما ظن من قبل

وحتى بالنسبة للحشرات تكون المعاشرة في بعض الأحيان أمراً ضرورياً لا بد منه ، فهناك أنواع من وبعض التي تعتبر من الحشرات الخطيرة جداً لغابات الاقصى السوفيتي ، تراها دائماً ما تعيش سوية ، من غصن لغصن ومن شجرة الأخرى فيه ؟ ما هو أخطر يقع عليه بصرها ، ولكن اذا ما تاخرت عن هذا الجيش الزاحف حتى ولو دودة واحدة وضلت طريقها فان الموت سيكون حليفها حتماً ، فمثل هذه الدودة سرعان ما يتدهور مزاجها وتضعف شهيتها وينخفض مستوى التمثيل الغذائي لديها ويصبح من المستحيل عليها ان تنمو كي تغدو حشرة بالغة ، ولذا ما رأت مثل هذه الدودة الحزينة حتى ولو عبر لوح زجاج ، واحدة من صديقاتها ، بل وحتى أي شكل ما شبيه بها ، فانها سرعان ما ستحسن مزاجها وتنتعش شهيتها ويرتفع مستوى التمثيل الغذائي لديها

وتكون الوحدة أمرا خطيرا جداً بالنسبة لتلك الحشرات التي اعتادت على العيش سوية كالنحل والنمل والأرضة (النمل الابيض) ، فهذه الحشرات اذا ما تركت بمفردها او ضمن مجموعات صغيرة جداً ، فانها ستضرب عن الطعام وتموت خلال فترة وجيزة ، ولن تعود الحياة الى مجاريها الطبيعية بالنسبة لمثل تلك الحشرات الا اذا ما بلغ عدد افراد مجموعاتها حدا معينا يصل الى ٢٥ بالنسبة للنحل مثلاً ، فهذه الحشرات التي اعتادت على العيش في بيوتها المكتظة بالرتلاء تشعر بالكآبة والضجر بكل معنى الكلمة اذا ما عاشت بأعداد قليلة هناك

(عن كتاب «المتع والطرائف في علم وظائف الأعضاء» لمؤلفه ب. سرغيف)

ركن الاطفال

الناسك والمحتالون

● الناسك زهد خدع صابوه عريضه ●

● زعموا أن ناسكاً اشترى عريضاً ضخماً ليجعله قرباناً، فانطلق به يقوده. فبصر به قوم من المكرة، فائتمروا بينهم أن يأخذوه من الناسك فعرض له أحدهم، فقال له: ـ أيها الناسك ـ ما هذا الكلبُ الذي معك؟! ثم عرض له الآخر، فقال لصاحبه: ما هذا بناسك، لان الناسك لا يقود كلباً فلم يزالوا مع الناسك على هذا ومثله حتى لم يشك أن الذي يقوده كلب، وأن الذي باعه اياه سحر عينه، فأطلقه من يده، فأخذه جماعة المحتالون ومضوا به.

● العريض من المعز ما أتى عليه سنه

عن كتاب «كليلة ودمنة»

□□ من تراثنا □□

أبو العلاء المعري ـ ٩٧٣ ـ ١٠٥٧

● بقلم: ناجي ظاهر ●

● تُجمع المصادر التي تناولت حياة ابي العلاء المعري ، على انه ولد في معرة النعمان من اعمال حمص ، في سوريا ، وأنه أصيب ـ في صغره بمرض حرمه نعمة البصر ، ومعرة النعمان في زمن ابي العلاء لم يكن بالمدينة الكبيرة ولا كثيرة السكان فقد كان يعيش فيها بضع آلاف من الناس فقط ولقد ذكرها ياقوت الحموي وابن بطوطة ، وقد قيل انه لو لم يولد ابو العلاء فيها ، لما ذكرها الناس ، بالشكل الذي ذكروها به ، ولما حوصرت ذات مرة ـ لم يجد أهلها غير حكيمهم الشيخ يخرج الى محاصريها ويقنع قائدهم بالعدول عن الدخول اليها

أحبَّ أبو العلاء مدينته الصغيرة ، الى درجة انه لم يخرج طوال حياته منها ، الا مرة واحدة اختلف الباحثون في سببها ـ حيث خرج الى بغداد ، ومن طريف ما يروى عنه ان مرافقه نبهه الى جذع شجرة يكاد يصطدم برأسه في طريق الذهاب ، وأنه في طريق العودة بعد أربع سنوات وفي المكان نفسه ، وقبل ان يقول له مرافقه أمن رأسه ، حنى رأسه حتى لا يصطدم بجذع الشجرة !!

وفي بغداد وقف المعري على دجلة وقال

يا ماء دجلة ما أراك تلذ لي
شوقاً كماء معرة النعمان

كان أبو العلاء يُحب قريته ، ولم يعمل طوال حياته في أي عمل شأن أهل القرية ، وإنما اعتاش من بيت ورثه عن أبيه ، فكان يؤجره ، ومن دخله يعتاش طوال أيام السنة ، يأكل العدس والحبوب فقط ، وكان راهباً ، عازفاً عن الدنيا ، رقيقاً ، حتى انه من شدة رقته بالحيوان ، لم يأكل اللحوم ، وإنما اعتاش على ما تنبت الارض فقط !! ولم يكن عزوفه عن الدنيا بسبب ادبارها عنها ، وإنما كان بسبب ادبارها عنه ـ كما جاء في شعره

أراني في الثلاثة من سجوني
فلا تسأل عن الخبر النبيث
لفقدي ناظري ولزوم بيتي
وكون الروح في الجسم الخبيث

لقد شاع لمدة غير قليلة من الزمن ، أن أبا العلاء ، كان رهين المحبسين ، البيت والجسد ، لكن هذين البيتين اللذين ، أكثر من الاستشهاد بهما الكتاب الذين كتبوا عن أبي العلاء ، يقولان لنا ، انه رهين المحابس الثلاثة ، فقدان النظر ولزوم البيت ، وكون الروح في الجسم

كان أبو العلاء عنيداً : فيما يرى ، ثابتاً على فكرته ، لا يتراجع عنها ، إلا حين يقتنع له بطلانها ، ولعل ذلك كان يعود ، الى انه كان يقلب فكرته على اكثر من وجه ، وأنه لم يكن يرى جواماً سوى العقل ، كما جاء في إحدى قصائده ولم يكن ابو العلاء من السذاجة بحيث يرى في الشهرة الفاشية في بيته ميزة ، وإنما كان يقول

ولم أعرض عن اللذات إلا
لأن خيارهن على نكس

كان الرجل واسع الاطلاع ، ومثقفاً ، ومعجباً بنفسه ، الى درجة انه رد على أحدهم حين رآه مارّاً بالقرب منه ـ وقد سمعه يقول من هذا الكلب ؟ ـ كلب من لا يعرف للكلب مائة اسم !!

نظم أبو العلاء ديوان شعر يُعتبر من روائع الشعر العربي ، وأسماه «لزوم ما لا يلزم» والتزم في نهايه جميع ابياته ، ثلاث قوافي ، لا قافيه واحدة ، كما فعل ويفعل الشعراء عادة ، اما عنوان ديوانه الأول ، فهو «سقط الزند» ، ويعني الشرارة أو القدحة التي تنشأ عن احتكاك حجر بآخر ، أو شيئا من هذا القبيل

يشهد شعر أبي العلاء له ، بالقدرة على أعمال الفكر ، ويحتوي ـ بعض التناقضات ، التي نشأت عن حبّ الشاعر للحياة وحرمانه من الاقبال على ملذاتها ! ولقد كان يواجه حرمانه من ملذات الحياة بنوع من السخرية ، بلغت قمتها في رأيي ، حين تحدث في «رسالة الغفران» وهي من الآثار البارزة في الأدب العربي القديم ، عن حية ، راحا في الاخرة ، تقرأ القرآن ، فسألنا عن سبب حفظها له ، فقالت : كنت مجاورة ـ في بيت الحسن البصري !! فمن المعاني الكثيره التي يقرأها مثل هذا الكلام ان الرجل لم يكن يردد آراء غيره ـ دون اعمال النظر فيه

لقد كتب الكثير عن ابي العلاء المعري ، وقد تناوله الباحثون ـ في العصر الحديث ـ بالدرس والتمحيص ، وقد بولغ ـ في العصور التي تلت عصره ، في تقدير ثقافته الى درجة نسب بعض الحكايات الغريبة ـ اليه ، وما ينسب اليه ان رجلا ، قتل آخر بالقرب منه ، ولم يكن في المكان أحداً غيره ، فجاءت الشرطة ، وكان بالامكان ان يهرب القاتل دون أن يعرفه أحد ، لولا ان ابا العلاء ، الذي لم يتقن السريانية ـ لقنه الرجلين اللذين تقاتلا منذ قليل ، أعاد الكلام الذي سمع القتل ـ ودار بين القاتل والقتيل ، أمام الشرطة ، اذ تقبضت الشرطة على القاتل !!

وفي عصرنا الحديث ايضا ، بولغ في تقدير ثقافة ابي العلاء ، حتى ان باحثا كادوميس اعلن احد معدلا ذهب الى القول بقولون اننا نحن العرب نتكلم كثيرا ، ولكن في الواقع مثل ابي العلاء ، لم نطق بكلمة واحدة !!

أربعون صنفاً من الطيور تحت سقف واحد

● يعيش طيور من أكثر من ٤٠ صنفاً في حديقة تحت سقف زجاجي حيث يجري اختبارات اختصاصيون من الموسسه العلميه الانتاجيه في البستنه وزراعه الكرمه وصنع الخمور (الاوزبكستان) ، وليس هذا ضربا من الغرابه بالنسبة للعلماء ، ذلك ان الأعشاب الطفيليه والحشرات الضاره شرعت تهاجم المختبرات التي عكفوا على انتقائها وعلى استنبات أصناف جديدة منها ، وانقاذاً تقرر الاستنجاد بالطيور ، والآن لا توجد في مزارع الاختبارات لا اعشاب طفيلية ولا حشرات ضارة

يقال في الاصوات

□□ دوي الريح
□□ هزيم الرعد
□□ عزيف الجن
□□ حفيف الشجر
□□ جعجعة الرحى
□□ وسواس الحلي
□□ صرير الباب والقلم
□□ قعقعة السلاح والمفتاح

□□ خفق النعل
□□ صريف ناب البعير
□□ هزاهز الطبل
□□ طنطنة الاوتار
□□ صليل السلاح، وهو صوته اذا اصطدم
□□ الساعة وكذلك الصهيل
□□ صلصلة السيوف، وهي حكاية اصواتها في الحركة اذا ضرب بها

تأثير الاصوات

ولمر الصوت عجيبه وتصرفه في الوجوه عجيبه

فمن ذلك أن منه ما يقتل كصوت الصاعقة ومنه ما يسرُّ النفوس حتى يُفرط عليها السرور فتقلق حتى ترقص، وحتى ربما رمى الرجل بنفسه من حالق[1]، وكذلك مثل هذه الاغاني المطربة، ومن ذلك ما يكمد[2]، ومن ذلك ما يزيل العقل حتى يُغشى على صاحبه كنحو هذه الاصوات الشجية والقراءات الملحنة وليس يعتريهم ذلك من قبل المعاني لانهم في اكثر من ذلك لا يفهمون معاني كلامهم

(١) من حالق: من مكان عالق مرتفع

(٢) يكمد: يحزن، والكمد الحزن الشديد

(عن كتاب «الحيوان» للجاحظ)

آفاق علمية جديدة بعد اكتشاف استخراج الاكسجين من مياه البحر

□ منذ عدة سنوات والعلماء يحلمون بتطوير محرك احتراق داخلي يعمل تحت سطح البحر أملاً في اكتشاف عالم الأعماق المليء ، كانت المشكلة الرئيسية التي تواجههم هي عدم توفر مصدر كاف للاكسجين خاصة وان المحركات الاحتراق الداخلي تستهلك كمية اكسجين بمقدار ثمانية اضعاف استهلاكها للوقود ، هذا الحلم كاد يقترب من أرض الواقع بعد ان توصل عالمان امريكيان الى وسيلة جديدة لاستخلاص الاكسجين من مياه البحر ، قام العالمان بمزج كمية من الدم بمادة بلاستيكية سائلة فانتجت مادة اسفنجية بنية اللون لها ميزة فريدة وهي استخراج الاكسجين من مياه البحر ويمكن تطوير هذه المادة يمكن أن تتحول الى خياشيم صناعية تساعد الغواصين على التنفس تحت الماء بدون جهاز اكسجين ذو كمية محدودة ، لكن جهود العلماء تهدف الى ما هو أبعد من ذلك أي الى استخدام تكنولوجيا استخلاص الاكسجين في انتاج محركات احتراق داخلي للغواصات ، الجدير بالذكر ان كل لتر من مياه البحر يحتوي على ٣٫٥ الى ٥ سم مكعب من الاكسجين ولتشغيل محرك ذو قوة حصان واحد تحتاج العملية الى ١٢٠٠ لتر من الاكسجين المستخلص من ٦٠ ألف من المياه ، مثل هذا المحرك يعطي قوة مضاعفة بين ٣٠ و ٣٠٠ مرة من قوة البطاريات المستخدمة حاليا في تسيير الغواصات وتشحن بين وقت وآخر

المهندس

(رسالة اخبارية هندسية تصدرها نقابة اصحاب المهن الهندسية ـ فرع الضفة الغربية)

● صدر العدد السادس عشر من «المهندس» التي تصدرها نقابة اصحاب المهن الهندسية في الضفة الغربية ويحررها المهندس خليل ابو عرفة وفي العدد مقالات تتعلق بالهندسة والفن المعماري بأقلام ابراهيم الفقلق ، هاني ابو دياب ، عبد الرحمن حسين ، عبد الرحمن بدر ، محمود عبدالله صالح

الاتحاد

المحرر المسؤول : توفيق طوبي

●

مكاتب التحرير والادارة : شارع الحريري ٩، حيفا هاتف ٠٥١١٢٩٦/٧ ـ ٠٤

عنوان المراسلات ص.ب ١٠٤ حيفا ـ ٣١٠٠٠

المطابع : شارع الوادي ١٣، حيفا هاتف ٧٧١٤٥٧ ـ ٠٤

سر بحيرة بايكال

● يصب في بحيرة بايكال في الاتحاد السوفيتي ٣٣٦ نهراً وتحمل اليها كمية كبيرة من المواد المعدنية ، ورغم هذا ، تظل البحيرة نقية وعذبة . فما يكمن السر ؟ أجرى العالمان الجيولوجيان غراتشوف ومارتينوف بحوثاً واسعة فأعربا عن رأي مفاده انه يوجد في اعماق البحيرة نبع من المياه الحارة النظيفة ، التي يصل من احدى طبقات الكرة الارضية الواقعة تحت القشرة الأرضية في منطقة بايكال على بعد ٧٠ ـ ٨٠ كيلومتراً .

كلمات متقاطعة

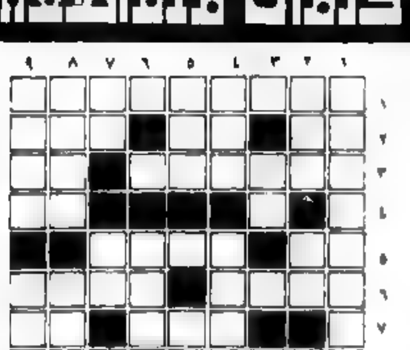

● اعداد: بشينة ابو الهيجاء ووسام ابو الهيجاء ـ طمرة ●

الكلمات الأفقية :

١) قائد جيوري
٢) حرف عطف (معكوسة) ـ حب ـ اسم علم مؤنث
٣) من الحبوب + عابر ـ شاهد (مزروعة)
٤) للتأوه
٥) إبحث ـ قرش في الجليل حاول السلطات تهبها
٦) حصالين ـ عكس كذلك
٧) عدم ـ حرف عطف
٨) من حالات القمر
٩) قائد فلسطيني

الكلمات العمودية

١) قائد جيوري
٢) اسم حرف ـ الاسم الاول لأديبة فلسطينية ـ نعم بالروسية
٣) لبني ـ بين النون (معكوسة)
٤) ٢٤ ساعة ـ اصيب
٥) الرع (معكوسة)
٦) دولة عربية
٧) سلي (معكوسة) ـ للتعريف (معكوسة) ـ للتأفف
٨) أداة نصب + ضمير متصل ـ حيوان قطبي
٩) بعد ـ أب + حرف

○● حل لغز العدد الماضي ●○

الكلمات الافقية :

١) قسمة ـ ريم
٢) طير + أب
٣) يم ـ منع ـ رجا
٤) لين ـ طار + م
٥) طيبة + روسيا
٦) حجر ـ ل ق
٧) مرمى + مل ـ ام
٨) بيروت + ملاح
٩) يد + القاسم

الكلمات العموديه

١) اميل حبيبي
٢) سامي + ل + مريم
٣) مي ـ بيرم + كر
٤) عرم ـ وفي (ي ر ل)
٥) اخ ـ صم
٦) رب ـ روس + ار + ق
٧) رلس ـ لا
٨) جبل + ماس
٩) ام القسم

يا عمال العالم اتحدوا!

الاتحاد

جريدة يومية

• الجمعة ١٧ أيار ١٩٨٥ ، الموافق ٢٧ شعبان ١٤٠٥ هـ •
• العدد ٤٢/٤ • ٨ صفحات • الثمن : ٣٥٠ شيكل •
Vol. 4/42 - 17.5.1985 - Price: 350 Shekel

"אל-איתיחאד"
AL.ITTIHAD
מחיר 350 ש"ח

المهرجان الشعبي اليهودي - العربي احتفالاً بذكرى الانتصار على النازية

● حيفا - مكتب «الاتحاد» - يتوجه الوطنيون في البلاد، يهوداً وعرباً، اليوم الى غابة مايش الاحراج على جبال الكرمل للمشاركة في المهرجان الجماهيري المركزي احتفالاً بالذكرى الاربعين للانتصار على النازية.

وعلمنا من رئاسة حركة الصداقة بين اسرائيل والاتحاد السوفييتي، التي تنظم هذا المهرجان، أن افواج المحتفلين سيبدأ في الساعة العاشرة صباحاً ويستمر حتى ساعات المساء.

كما علمنا أنه يمكن ترتيب السفر الى الغابة عن طريق فروع حركة الصداقة.

وسيشارك في المهرجان وفد سوفييتي كبير.

● رئيس الوفد السوفييتي الضيف لـ «الاتحاد»: نأمل أن تخدم زيارتنا قضية السلام العادل والتفاهم بين الشعوب ●

تمثل اتحاد الجمعيات السوفييتية للعلاقات الصداقة مع الدول الاجنبية ويضم الوفد كلاً من: ورلف سميخ شنكان - ميكوف، المدير العام لدار النشر السوفييتية «التقدم» رئيس الوفد، وبطل الاتحاد السوفييتي والجنرال احتياطي الكسي بيرسكو الذي قاد وحده تحرير معسكر الاعتقال «اوشفيتس» وزينة سميبول - مولوكوف، المعلل

● البقية على ص ٢ ع ٥ ●

حديث الاتحاد

دنيانا، أبداً أبداً، غير داشرة!

يمضي، اليوم ١٧ أيار ١٩٨٥، عامان على توقيع اتفاقية الاذعان بين شارون (اسرائيل) والكتائب (لبنان) التي ماتت واندثرت قبل أن يجف الحبر الذي كتبت به. وقد يحاول كاتب في صحيفة أن يستعيد، اليوم، ذكريات تلك الأيام، وقد يمرون عليها مر «الكرام» على يوم فضيحته

أما نحن أصحاب القضية العرب واليهود، فلا نسينا ولن ننسى لا صلافة هذا «الفتوات» ولا فضيحته التي أعاقتهم وسوف تعيده، الى حجمه الطبيعي.

ولو كان شارون هو الوحيد الذي «ضحك قبل الأوان»، لكانت الفضيحة أقل فضاحة. ولكن «الاوركسترا» الامبريالية كلها، من «المايسترو» الأمريكي ومنافخ البوق الاسرائيلي حتى «ضارب الدف» العربي، «ضحكوا» جميعاً وكانوا متأكدين من أن لبنان سيسقط مثل ثمرة تين متعفنة في مستنقع كامب ديفيد، في أيديهم!

ويحق لنا، خصوصاً الآن، أن نستعيد أمام أنظارنا صفحات أولئك العرب ومنهم من يعيش بين ظهرانينا، الذين صدقوا أن «البقرة المقدسة» قد سقطت ولم يبق سوى «انقاذ البقية - أنفسهم» - فأمعنوا في التطاول على الحلف الفلاب، حلف حركة التحرر الوطني مع العالم الاشتراكي وعلى رأسه الاتحاد السوفييتي. انها تستعيد صفحاتهم الصفراوية ولكننا نجاورنا وسيرافق شعبهم بهم ويتناسى تطاولاتهم المتهورة اذا ما عادوا الى شعبهم نادمين.

ولا نستطيع الا أن نعبر عن ألمنا الشديد جراء وقوع بعض الأخوة الفلسطينيين الوطنيين، في المناطق المحتلة وخارجها، ضحايا أوهام «المايسترو» في تلك «الاوركسترا» العدوانية (بطرقها والعربية الرقاصة) - المايسترو وأبواقه التي «ضحكت قبل الأوان»، أي بمجرد الحديث عن أنه «لم يبق لنا سوى التحرك» في دائرة هذه «الاوركسترا» هو الذي جلب على أصحاب هذا «التحرك» شعورهم الحالي بـ «خيبة الأمل». فهل كان من الضروري اعادة أي أمل بالامبريالية والصهيونية والرجعية العربية، حتى لا تكون النتيجة، فقط، خيبة أمل بهؤلاء، بل أن يجبروا على أنفسهم خيبة أمل شعبهم بهم؟

وكان يجب أن يكون انهيار اتفاقية ١٧ أيار الاذعانية، وعدم قدرة

● البقية على ص ٢ ع ٦ ●

ردًا على اعلان عرفات استعداده لقبول قرار ٢٤٢

شولتس : نرفض حق تقرير المصير للفلسطينيين لانه يعني اقامة دولة مستقلة

● فيينا - الوكالات والاذاعات - أكد جورج شولتس، وزير الخارجية الأمريكي، مجدداً، أن الولايات المتحدة تعارض حق تقرير المصير للشعب العربي الفلسطيني وترفض قيام الدولة الفلسطينية المستقلة.

وعقب شولتس في طريقه من فيينا عائداً الى واشنطن على تصريحات ياسر عرفات، أمس الأول حول استعداد منظمة التحرير الفلسطينية لقبول قرار ٢٤٢ مقابل أن تعترف الولايات المتحدة بحق تقرير المصير للشعب الفلسطيني، فقال (شولتس): ان تقرير المصير بالمفهوم الشرق أوسطي يعني اقامة الدولة الفلسطينية المستقلة. وهو ما ترفضه الادارة الأمريكية.

وخلص شولتس الى القول: «يجب أن يسمع الناس ينظرون بكلمات اسرائيل وقرار الأمن الدولي رقم ٢٤٢».

من جهة أخرى صادق مجلس الشيوخ الأمريكي، أمس، على مشروع قانون يحظر على الادارة الأمريكية اجراء مفاوضات مع منظمة التحرير الفلسطينية.

وأعلن رئيس الحكومة، شمعون بيرس، في

● بيرس: على م.ت.ف. أن تعلن، أيضاً، صراحة، أنها تترك «الارهاب» لكي نوافق على وفد مشترك، لا يمثل م.ت.ف، يتفاوض معنا وليس مع واشنطن ● «الفجر» المقدسية تنشر اسماء اعضاء الوفد المشترك ●

حديث بالانجليزية بثه راديو صوت اسرائيل، أمس أن اعتراف م.ت.ف. بقرار مجلس الأمن ٢٤٢ غير كاف وان عليها أن تعلن، صراحة، تركها ما اسماه «الارهاب»، وكل ذلك شرط مسبق لموافقة اسرائيل على اجراء مفاوضات مع وفد اردني - فلسطيني لا يضم فلسطينيين ينتمون الى م.ت.ف.. وأكد بيرس أن التفاوض يجب ألا يكون مع الولايات المتحدة وانما مع اسرائيل.

● أعضاء الوفد ●

ونشرت صحيفة «الفجر» المقدسية، امس نقلاً عن مصدر وصفته بأنه موثوق، قائمة بأسماء الفلسطينيين الذين قررت منظمة التحرير ضمهم الى الوفد المشترك.

وجاء في ما نشرته «الفجر» أن منظمة التحرير قررت استثناء شخصيات من الضفة الغربية وقطاع غزة من المشاركة في الوفد المشترك وان الأعضاء الذين قررت اشراكهم هم: د. نبيل شعث (رئيساً) ود. وليد الخالدي ود. ادوارد سعيد ومحمد ملحم ود. ابراهيم ابو لغد وشخصية فلسطينية مقيمة في الكويت.

الطليعة
مع هذا العدد

«الدمقراطية»: تصريحات عرفات تؤكد خطورة اتفاق عمان

● دمشق - نسب راديو صوت الكويت، أمس، الى الناطق الرسمي بلسان الجبهة الدمقراطية لتحرير فلسطين قوله - معقباً على اعلان ياسر عرفات، رئيس م.ت.ف، انه مستعد لقبول قرار مجلس الأمن ٢٤٢ - ان هذا الاعلان يأتي في اطار مسلسل التفريط المعلن بالحقوق الفلسطينية والاستعداد لتقديم التنازلات الجديدة. واضاف أن تصريحات عرفات تؤكد الخطورة البالغة التي ينطوي عليها اتفاق عمان.

أسعار الدولار الامريكي

● من البنك - ١٠١٧.١٢ ش
● رسمي (متسمبع) - ٩٩٥.٧٦ ش
● للمسافرين - ١١٤١.١٨ ش
● «اسود» - ١٣٣٠ - ١٣٣٥ ش

نجاحات «الجبهة» في انتخابات الهستدروت

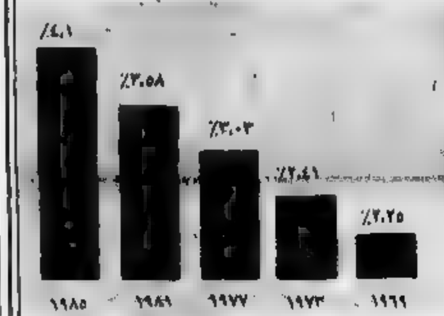

● حيفا - جاءنا من ادارة الجبهة الدمقراطية للسلام والمساواة أنه بعد إتمام تلقي التقارير حول نتائج الانتخابات للهستدروت من فروعها كافة تبين أن «الجبهة» حصلت، حتى الآن، على ما يزيد عن ٣٣ ألف صوت، وهذا قبل أن يتم كليًا فرز الصناديق المتنقلة، التي ستظهر نتائجها في الاسبوع القادم.

وبلغت نسبة «الجبهة» ٤.١٪ في حين كانت نسبتها في الانتخابات السابقة ٣.٥٨٪ (٢٨.٩١ ألف صوت). ويبين الرسم اعلاه النجاحات التي أحرزتها الجبهة والحزب الشيوعي في انتخابات الهستدروت منذ العام ١٩٦٩

خدام: سوريا ترفض، رفضاً قاطعاً، «الحزام الامني» الاسرائيلي في لبنان

● وشيكاً لقاء قمة بين الاسد والجميل ●

● بيروت - أكد عبد الحليم خدام، نائب الرئيس السوري، أن سوريا تعارض، بحزم، قرار اسرائيل اقامة حزام أمني في جنوب لبنان، مشيراً الى أن المقاومة الوطنية اللبنانية سوف لا تمكن اسرائيل من اقامة هذا الحزام.

وأوضح خدام، في مقابلة أجرتها معه صحيفة «الأنوار» البيروتية ونشرت أمس، أن التسوية في لبنان يجب أن ترتكز الى المساواة بين الطوائف. وأكد أن سوريا تعارض، بشكل قاطع، تقسيم لبنان وأية محاولة لاقامة كانتونات طائفية فيه.

وأكد خدام ان انتهاء النزاع اللبناني الذي بات وشيكاً سيتم عن طريق اقامة دولة مركزية قوية وتشكيل جيش وطني قوي. وأشار الى ضرورة اصلاح النظام السياسي.

من جهة أخرى ذكر مصدر لبناني مسؤول أنه من المنتظر أن يلتقي الرئيس اللبناني أمين الجميل، خلال الـ ٤٨ ساعة القادمة الرئيس السوري حافظ الأسد في دمشق لبحث الاصلاح السياسي في لبنان ووضع حد للاشتباكات التي استؤنفت منذ اسبوعين في بيروت.

ميرفي في المغرب

● الرباط - الوكالات - استقبل الملك حسن الثاني، ملك المغرب، أمس في الرباط، ريتشارد ميرفي، مساعد وزير الخارجية الامريكية الذي يقوم بجولة مكوكية جديدة في الشرق الاوسط.

وعلم ان ميرفي بحث مع الحسن الثاني مسألة تشكيل وفد أردني - فلسطيني للتفاوض مع الولايات المتحدة وبالتالي مع اسرائيل. ولا يستبعد أن تكون هذه الزيارة في اطار استكمال دائرة التآمر على حقوق الشعب الفلسطيني المشروعة.

وكالة الانباء الافغانية:

باكستان دركي واشنطن في المنطقة

● كابول - «تاس» - اشارت وكالة باختار الافغانية الى ان سياسة النظام العسكري في الباكستان حولت البلاد الى دركي في المنطقة. وأوضحت انه ترسل الى الباكستان سيول من الاسلحة الامريكية الحديثة بما فيها المقاتلات من طراز (اف - ١٦) القاذفة والصواريخ من الانواع المختلفة وطائرات الهيليكوبتر المجهزة بالاجهزة الالكترونية للتجسس.

وأكدت الوكالة ان هذا يجعل الباكستان مصدر خطر على الدول المجاورة ويدفع الحكومة الباكستانية الى عرقلة تسوية الوضع حول افغانستان والى اهمال كل ما تتقدم به كابول من اقتراحات بناءة.

وذكرت الوكالة ان افغانستان اذ تمارس سياسة السلام تؤكد استعدادها لاجراء المباحثات

استمرار تعطيل غرف الاستقبال في المستشفيات الحكومية، لليوم الثالث على التوالي

● دعوة المعلمين الى العمل، اليوم، ومواصلة بحث القضايا المعلّقة ●

● حيفا - لمحرر «الاتحاد» للشؤون النقابية - يعود معلمو المدارس الاعدادية والابتدائية وروضات الأطفال الرسمية، اليوم (الجمعة)، الى أعمالهم ومدارسهم، بعد أن كانوا أضربوا، طيلة يوم أمس، معطلين الدراسة في القسم الأكبر من جهاز التعليم.

ويأتي هذا القرار، بعد جلسة مباحثات عقدت ظهر أمس بين ممثلي نقابة المعلمين العامة وبين ممثلي وزارة المعارف، باشتراك مندوبين عن وزارة المالية والمستدروت. وطرح مندوب المالية عدة اقتراحات لتسوية نزاع العمل بين المعارف والمعلمين تقرر بحثها في طواقم مشتركة.

ومن المنتظر أن يعقد نقابة المعلمين العامة اجتماعاً يوم الأحد القادم (٥/١٩) للبحث في الموقف من استمرار نزاع العمل والاجراءات التي ينبغي اتخاذها في حال عدم التوصل الى حل.

ويذكر ان نزاع العمل تفجر على خلفية التقليصات التي أقرتها وزارة المعارف في جهاز التعليم والتي تعتمد على تقليص (٥٢) ألف حصة تدريس وفصل أكثر من ٦ آلاف معلم ذوي أقدمية ودائمين ومؤقتين.

وكذلك أعلنت منظمة المعلمين فوق الابتدائيين، منذ أكثر من أسبوعين، نزاع عمل للاسباب ذاتها وعطلت الدراسة أكثر من مرة خلال الأيام الماضية. وهي مصرة على الاستمرار في اجراءاتها الكفاحية، كتعطيل الدراسة وعدم اجراء امتحانات البجروت الشفهية والكتابية، ابتداء من مطلع الأسبوع القادم، في حال عدم استجابة وزير المعارف، يتسحاق نافون، لطلبها توقيع اتفاق عمل منفرد معها.

وهذا ما تم، فعلاً، في ساعة متأخرة من مساء أمس (الخميس). ومن المتوقع اثر ذلك اعلان منظمة المعلمين فوق الابتدائيين وقف اجراءاتها الكفاحية وانهاء نزاع العمل واجراء امتحانات البجروت الشفهية والكتابية كما هو مقرر.

وعلى صعيد نزاعات العمل يواصل عمال الادارة والصيانة والممرضات في المستشفيات الحكومية اجراءاتهم الكفاحية احتجاجاً على عدم استجابة وزارة الصحة للحد الأدنى من مطالبهم. وفي اطار هذه الاجراءات يعطلون العمل في غرف الاستقبال ويمتنعون عن استقبال المرضى، الا في الحالات الخطرة، لليوم الثالث على التوالي.

ولا تزال وزارة الصحة ترفض طلب هؤلاء العمال اضافة (٣٠٠) عامل وموظف على الأقل الى ملاكاتهم ليخففوا الضغط الشديد في العمل. وهي تقترح زيادة ١٧٥ عاملاً على الأكثر.

وقام العاملون في مستشفى «رمبام» الحكومي في حيفا، في اطار اجراءاتهم الكفاحية، بتوجيه حوالي (٣٠٠) من المرضى الى مستشفى «الكرمل» التابع لمؤسسة صندوق المرضى والى عيادات المؤسسة والى بيوتهم، واكتفوا باستقبال ٨ مرضى كانوا في حالات خطرة.

وأعلن العمال انهم سيشددون من اجراءاتهم خلال الأيام القليلة القادمة، في حالة استمرار رفض وزارة الصحة لمطالبهم. ومن جهة ثانية استمر مسؤولو وزارة الصحة في اجراء الاتصالات المختلفة استعداداً لاستصدار أوامر عمل الزامية لاجبار العمال المضربين على العودة الى أعمالهم الاعتيادية.

قتل عربياً واحتمى في اسرائيل

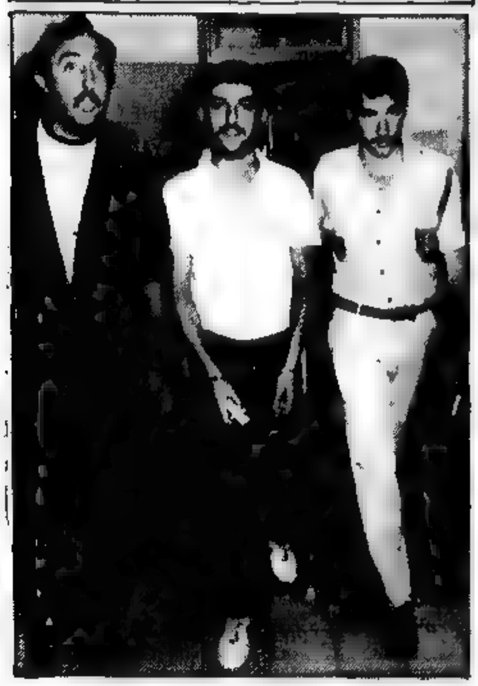

● قادم جديد من أصل فرنسي (واسمه وليام نس) في الوسط، مكبل اليدين، وتطالب وزارة العدل الفرنسية السلطات الاسرائيلية بتسليمه لاتهامه بقتل مواطن جزائري في باريس قبل قدومه الى اسرائيل ●

(صورة خاصة بـ «الاتحاد»)

القدومي يتوجه الى بوخارست بعد اختتام مباحثاته في موسكو

● سولداتوف يؤكد موقف الاتحاد السوفييتي الداعي الى اقامة دولة فلسطينية مستقلة، بقيادة م.ت.ف ●

● موسكو - لمراسل خاص - غادر فاروق القدومي، رئيس الدائرة السياسية لمنظمة التحرير الفلسطينية، أمس (الخميس)، موسكو متوجهاً الى بوخارست في جولة يزور خلالها كلاً من رومانيا وبلغاريا.

وكان القدومي انهى زيارة الى الاتحاد السوفييتي استغرقت عدة أيام. ولم يرافق القدومي في زيارته هذه أي مسؤول آخر في منظمة التحرير الفلسطينية وكانت وسائل الاعلام ذكرت أن محمود عباس (ابو مازن) عضو مركزية «فتح» ومحمد ملحم عضو اللجنة التنفيذية لمنظمة التحرير الفلسطينية، رافقا القدومي في زيارته هذه.

وأشارت صحيفة «الطليعة» المقدسية الى ان زيارة القدومي في موسكو جرت لعدم موافقة الاتحاد السوفييتي على استضافة وفد أردني - فلسطيني مشترك.

على صعيد آخر أكد الدكتور سولداتوف، سفير الاتحاد السوفييتي في بيروت، الموقف السوفييتي الداعي الى انسحاب اسرائيل الفوري والكامل من المناطق العربية المحتلة منذ العام ١٩٦٧ ومن لبنان والى اقامة الدولة الفلسطينية المستقلة في الضفة الغربية وقطاع غزة بقيادة منظمة التحرير الفلسطينية، الممثل الشرعي الوحيد للشعب الفلسطيني.

ودعا سولداتوف، في تصريح نشر امس الأول في الكويت، الى عقد مؤتمر دولي خاص بالشرق الأوسط تشترك فيه منظمة التحرير الفلسطينية على قدم المساواة مع جميع الأطراف الأخرى وتحت رئاسة الولايات المتحدة والاتحاد السوفييتي.

«اللجنة العليا للعمل التطوعي في الضفة والقطاع»:

فضح الابتزاز السياسي الاردني للمزارعين في منطقة الغور

● القدس - مراسل خاص - اصدرت اللجنة العليا للعمل التطوعي في الضفة والقطاع بياناً الى الرأي العام، فضحت فيه الممارسات الأردنية الموجهة ضد الفلاحين الفلسطينيين والمتمثلة بفرض تضييقات قاسية على مزارعي الغور في منطقة غور الاردن، مما يعود بالاضرار عليهم.

وأشار البيان الى ان النظام الحاكم في الاردن يقوم بعملية ابتزاز للاهالي المزارعين وامتصاص لقمة عيشهم، جاعلهم يدعمون اتفاق عمان واتصال التحرك الاردني - الفلسطيني نحو واشنطن واسرائيل.

وتعهدت اللجنة العليا باسم آلاف المتطوعين، ان تقف الى جانب المزارعين الفلسطينيين، بكل ما اوتيت من امكانيات لدعم صمودهم امام هذا الابتزاز ومن اجل البقاء في الوطن.

لجنة التضامن مع جامعة بيرزيت:

محاكمة الصحفي حمدي فراج وابناء الدهيشة هي محاكمة مفبركة

● القدس - «الاتحاد» خاص بـ «الاتحاد» - بدأت، امس، في المحكمة العسكرية في رام الله محاكمة الصحفي حمدي فراج وأربعة عشر مواطناً آخرين من ابناء مخيم الدهيشة للاجئين الفلسطينيين، الذين اعتقلتهم سلطات الاحتلال قبل أشهر على خلفية صدامات مع زمر روابط القرى في المخيم.

وفي اثناء انعقاد المحكمة، أمس، أجرت لجنة التضامن مع جامعة بيرزيت تظاهرة أمام مقر الحكم العسكري في رام الله حيث تجمهر عدد كبير من المواطنين وأهالي المعتقلين واصدقائهم. وعبر أعضاء اللجنة عن احتجاجهم على المحاكمة التي اعتبروها مفبركة، وأكدوا أن المتهمين الحقيقيين الذين يجب محاكمتهم هم زمر روابط القرى، ذوو الماضي الاجرامي الذين قاموا بالاعتداء على المواطنين قبل أشهر.

وأوضحت لجنة التضامن مع جامعة بيرزيت أن القضية لا تخلو من المفارقة ففي حين يعتقل المعتدى عليهم لا يزال المعتدون ينعمون بالعيش في منازلهم، وعلى رأسهم المدعو ياسين جابر الذين لم تقدم ضده، حتى الآن، لائحة اتهام.

وعلم أن اثنين من اتباع روابط القرى الذين اعتقلوا حضروا لشهادات تدين ياسين جابر وغيره، وهذا تطور هام في مصلحة الصحفي فراج وغيره من أبناء الدهيشة المعتقلين.

سلطات الاحتلال تمارس الاجراءات الانتقامية من معلمي المدارس الحكومية في الضفة المحتلة

● من مكتب «الاتحاد» في المثلث - تمارس سلطات الاحتلال الاسرائيلي ضغوطاً واجراءات تعسفية ضد معلمي المدارس في الضفة الغربية المحتلة، بعد الاضراب الانذاري لمدة ساعتين الذي نفذه المعلمون يوم الثلاثاء (٥/٧) تنفيذاً لقرار اللجان اللوائية لمعلمي المدارس الحكومية في الضفة الغربية المحتلة (نشر عنه في «الاتحاد» ٨٥/٥/٣) الذي جاء ليعبر عن احتجاج المعلمين على استمرار تردي أجورهم وسوء أوضاعهم المهنية وعن مطالبهم بتحسين شروط معيشتهم.

وكان من بين الضغوط التي مارستها سلطات الاحتلال «زيارته» المدارس في وقت الاضراب والاستجوابات والتحقيقات التي مارسها كل من مستشار «الادارة المدنية» وضابط التربية والتي اسفرت عن خطوة انتقامية ضد المعلمين المضربين وهي خصم ساعات الاضراب من أجورهم وهو ما جرى مع بعض المعلمين في لواء طولكرم.

والجدير بالذكر ان اللجنة لمعلمي المعلمين في الضفة المحتلة اوقفت خطوات تصعيد الاضراب لاتاحة الفرصة امام ضابط التربية لتلبية وعوده ببحث قضاياهم ومطالبهم بزيادة الاجور

الغليان الشديد يسود أوساط العمال في مجمع «آتا» المهدد بالاغلاق خلال أيام

● حيفا - لمراسلنا - يسود الغليان الشديد أوساط عمال مجمع «آتا» في خليج حيفا، مع اقتراب اليوم الذي حدده قاضي المحكمة المركزية في حيفا موعداً لاغلاق المجمع وقذف عماله كافة الى الشارع في حال عدم ايجاد مستثمر يقوم بشرائه حتى الموعد المحدد (٨٥/٥/٢٢).

وعلى الرغم من وجود أربعة مستثمرين مرشحين لشراء المجمع الا ان كل الدلائل تشير الى أن يوم ٥/٢٢ سيأتي دون التوصل الى اتفاق مع أي منهم. اذ أن ما يقترحه هؤلاء المستثمرون بعيد جداً عما تقترحه الحكومة لدائنيه الباقين. فالشيخ البريطاني يشترط شراء المجمع باستبدال آلاته القديمة كافة وعماله الحاليين بعمال مدربين. ورجل الأعمال البريطاني مرغوليس، الذي سلبت سمعته بسبب فشل أعماله في مستوطنة «معلوت»، يريد بشراء المجمع تبييض وجهه. وهو لا يبدو جدياً، من وجهة نظر الحكومة. وكذلك الأمر بالنسبة لشركة «كلال» ورجل الأعمال، جاك ناسر.

ويذكر أن عمال المجمع قرروا التظاهر أمام الكنيست، التي كان تنفيذه مقرراً في مطلع هذا الأسبوع بناء على طلب رئيس الحكومة وبعد تعهد ووزير الزراعة والتجارة، أريئيل شارون، بعدم اغلاق المجمع.

تضاءلت آمال فريق أم الفحم بالارتقاء...

● حيفا - المحرر الرياضي - الغت لجنة الطاعة التابعة لاتحاد كرة القدم نتيجة مباراة كفرقرع - «عليات كفارسابا» (٣:١) التي جرت يوم السبت الماضي واستبدلتها بفوز اداري لفريق كفارسابا (٢:صفر) بعد ان تبين لها ان اللاعبين المعاقبين بالبطاقة الحمراء (ه) ابراهيم علي وعدنان كرماوي اشتركا في المباراة بشكل غير قانوني.

ويعني هذا القرار هبوط فريق كفرقرع الى مستوى فرق الدرجة الثالثة وارتقاء فريق كفار سابا الى قمة اللائحة بفارق نقطة عن فريق ام الفحم. وهكذا فإن نقطة تعادل على الاقل كفيلة بارتقاء فريق كفارسابا الى الدرجة الاولى.

من جهة اخرى حكمت اللجنة بفوز اداري لفريق اكسال على مكابي عكا بعد ان ترك الاخير ملعب اكسال مع نهاية الشوط الاول.

واقرت اللجنة ايضا اقصاء فريق شباب طمرة عن ملعبه البلدي لست مباريات في الموسم القادم بعد ان اعتدى نفر من الجمهور على الحكم الهاوي يوم السبت الماضي. وغرّم الفريق الطمراوي بدفع مبلغ (٥٠) الف شيكل ومبلغ (٢٥) الف شيكل للحكم الذي احتاج الى العلاج.

بيان من كتلة الجبهة في مجلس عمال الناصرة وعين ماهل

نكرر دعوتنا الى ائتلاف شامل برياستنا ولن تثنينا عن هذا الموقف أية استفزازات جانبية

● الناصرة - من مكتب «الاتحاد» - أصدرت كتلة «الجبهة» في مجلس عمال الناصرة وعين ماهل، مساء أمس، البيان الهام التالي:

«تعود كتلة الجبهة في مجلس عمال الناصرة وعين ماهل وتؤكد مرة أخرى أنها تدعو الى ائتلاف شامل في مجلس العمال باشتراك كل الكتل بدون استثناء. كما نؤكد ما جاء في منشورنا صبيحة اليوم التالي للانتخابات، الثلاثاء (٥/١٤)، من اننا نريد هذا الائتلاف ان يكون على أساس برنامج كفاحي متفق عليه وبرئاسة كتلة الجبهة لمجلس العمال بوصفها الكتلة الاولى.

ونسجل هنا ان كتلتي المراخ والليكود ابدتا رداً على دعوتنا استعدادا للتفاوض. أما الحركة التقدمية فقد أصدرت منشوراً يوم الخميس (٥/١٦) تجاهلت فيه دعوتنا وحاجتنا ومع هذا فاننا نعود ونكرر دعوتنا الى ائتلاف شامل على أساس برنامج متفق عليه. ولن تثنينا عن هذا الموقف اية استفزازات جانبية.

اننا نثق بأن كل كادحي الناصرة وعين ماهل يؤيدون هذا الموقف الجبهوي المسؤول والمعبر عن مصلحتهم الطبقية الحقيقية ولن يسمحوا بالعامة اي ائتلاف يستثني الجبهة (اكبر كتلة في مجلس عمال الناصرة) لان مثل هذا الامر سيكون رفضا وتحديا لارادة عاملي الناصرة وعين ماهل».

● يخطط نية الحكومة للاسبوع القادم

تخفيض السوبسيديا، بشكل حاد، ورفع ضريبة السفر الى ٥٠٠ دولار

● حيفا - لمحرر الشؤون الاقتصادية - عقد الطاقم الوزاري للشؤون الاقتصادية، أمس (الخميس ٥/١٦)، اجتماعاً بحضور رئيس الحكومة، بيرس، للبحث في الأوضاع الاقتصادية والاجراءات التي ينبغي البدء في تنفيذها، خصوصاً بعد الاعلان عن جدول غلاء المعيشة لشهر نيسان (١٩.٤٪).

وأعلن في ختام جلسة الطاقم الوزاري أنه سيطرح على الحكومة في جلستها الأسبوعية بعد غد (الأحد) عدة اقتراحات بهذا الشأن لاقرارها. ومن هذه الاقتراحات تحديد زيارات الوزراء والمسؤولين الحكوميين الى الخارج ورفع بدل الايجار في الشقق الحكومية التابعة لشركة «عميدار» و«عميجور» الحكوميتين والبدء في تطبيق برنامج موقت لامتصاص الدولارات «السوداء» والعملة الصعبة الموجودة بشكل غير قانوني في أيدي الجمهور وتقليص السوبسيديا بشكل كبير، خاصة للسفر الشعبي، ورفع قيمة ضريبة السفر الى الخارج بحيث تصبح (٥٠٠) دولار بدلاً من (١٥٠) دولار كما هو معمول به اليوم.

كما أعلن ان الحكومة ستعمل خلال الأسبوع القادم، الى طرح عدة اقتراحات على الهيئة العامة للكنيست لاقرارها، وتتعلق كلها بالأوضاع الاقتصادية المتدهورة رغم «الصفقات الشاملة» وتجميد الأسعار وسحق الأجور.

وعلى الصعيد ذاته، عقد وزراء حزب «العمل» امس وامس الأول اجتماعين لبحث آخر التطورات الاقتصادية والخطوات التي ينبغي اتخاذها لمجابهة الوضع. وكذلك فعل الوزراء الليكوديون.

وذكر نقلاً عن مسؤولين كبار في حزب «العمل» انهم دعوا رئيس الحكومة الى استبدال وزير المالية الحالي، يتسحاق موداعي، وأكدوا ان عدم استطاعة رئيس الحكومة تنفيذ ذلك يعود الى اسباب سياسية تتعلق بتركيبة الائتلاف كي سبب الى وزراء «المعراخ» استعدادهم لامكان حل الائتلاف الحكومي بسبب التدهور المستمر في الاوضاع الاقتصادية وتأكيدهم ان حكومة التكتل القومي اثبتت، اصلاً لمنع هذا التدهور

خطر الاغلاق يتهدد المركز اليهودي - العربي «بيت الكرمة»

● حيفا - لمراسلنا - يتهدد خطر الاغلاق في الايام القريبة المركز «اليهودي - العربي» المعروف باسم «بيت الكرمة»، وذلك بسبب التآكل الحاصل في ميزانية المركز - هذا ما أكده به امس مدير «بيت الكرمة» لمراسلنا.

وأضاف: حتى نتفادى إغلاق المركز نحن بحاجة الى (٩٠١) مليون شيكل من الميزانية المقلصة التي خصصتها وزارة المعارف للمركز وقال: اذا تم فعلا اغلاقه فسيكون ذلك شهادة على فقر الدولة.

اما عن أبعاد هذا الاغلاق فقال: ان عشرات آلاف المواطنين العرب واليهود سيتضررون من الاغلاق، لتمتعهم بخدمات عديدة لم خصوصاً الشبيبة، ولا تقتصر هذه الخدمات على ناحية معينة، فهناك نشاطات فنية ودورات تعليم ومكتبة تستفيد منها غالبية المواطنين، خصوصاً الطلبة منهم.

هذا، إضافة الى الاضرار التي ستلحق عشرات الموظفين في «بيت الكرمة».

غداً، السبت، على جبال القدس:

● تتمة من الصفحة الاولى ●

في التلفزيون السوفييتي و«للادي» لجنين، مدير دائرة الشرق الاوسط في اتحاد الجمعيات السوفييتية لعلاقات الصداقة مع الدول الاجنبية و«للادي» قروني، الصحفي في وكالة الانباء السوفييتية «نوفوستي».

كذلك سيشترك في المهرجان وفد فنانين سوفييت يضم الفنانين يوسف كوبزون وليودميلا روميننا وعازف البيانو الكسي بيلسكوف وعازف الاكورديون فيتالي بالاوين.

كما جاء أن برنامج المهرجان سيشتمل على ما يلي: ● مراسيم إحياء الذكرى بالقرب من النصب التذكاري للجيش السوفييتي ● مهرجان شعبي باشتراك الوفد الضيف والفنانين السوفييت ● احتفالات ولقاءات بين أحضان الطبيعة ● معرض رسوم ● اكشاك لبيع الكتب وغيرها.

وبالاضافة الى المشاركة في المهرجان المركزي سيشترك الوفد السوفييتي في عدة لقاءات مع شخصيات شعبية يهودية وعربية في مركزها اللقاء بين عضو الوفد الجنرال ... وبين الناجين من أفران معسكر ماوتهاوزن.

كما يحيي الفنانون السوفييت أمسيات فنية في بئر السبع وتل ابيب وحيفا.

هذا وبثت وكالة «نوفوستي» السوفييتية أمس، مقابلة خاصة بـ «الاتحاد» مع رئيس الوفد السوفييتي الضيف، ورغ سميخ، قبيل مغادرته موسكو تحدث فيها عن أهداف الزيارة وبرنامجها. كما تحدث عن أهمية العيد «ذكرى دحر الوحش النازي وتحرير العالم من أنيابه فقال «على الرغم من أن الحرب العالمية الثانية أصبحت في طيات التاريخ، منذ وقت بعيد، فانه يجب ان نعود من جديد الى أحداث تلك السنوات ونتذكر كل ما يرتبط بها. فالمواطنون السوفييت لا يريدون ولا يقبلون أن يعيش الشبان عروض الحروب الناشفة».

وحسبي بالقول، سوف نشارك في الفعاليات التي تنظم بمناسبة النصر الكبير تلبية لدعوة «حركة الصداقة بين اسرائيل والاتحاد السوفييتي» ويتضمن برنامجنا أيضاً لقاءات مع مسؤولي اللجنة المركزية للحزب الشيوعي الاسرائيلي ولقاءات مع أسرى معتقل «اوشفيتس» السابقين وكذلك مع الصحافيين والطلبة والاساتذة وخططنا لرحلة الى الناصرة للالتقاء برئيس بلديتها الرفيق توفيق زياد، عضو المكتب السياسي للجنة المركزية للحزب الشيوعي الاسرائيلي».

ونتابع قائلاً: «سنلتزم التحدث الى الشعب الاسرائيلي عن الموقف الثابت الذي يتخذه الاتحاد السوفييتي من القضايا السياسية الخارجية، خاصة وانه من المؤسف ان اوساط اسرائيلية ترفض فهم مواقف بلادنا من مسائل النضال من اجل السلام وخاصة مسائل التسوية السلمية للنزاع في الشرق الاوسط. فالمواطنون السوفييت على ثقة تامة بأن احلال السلام في الشرق الاوسط غير ممكن الا على أساس احترام مصالح وحقوق كل دول وشعوب المنطقة بما فيها الشعب العربي الفلسطيني ونرى ان الطريق الفعال والقويم الوحيد لضمان تسوية جذرية هو طريق الجهود الجماعية بمشاركة كل الاطراف المعنية بما فيها منظمة التحرير الفلسطينية، في مفاوضات في اطار مؤتمر دولي يعقد خصيصاً لبحث قضية الشرق الاوسط».

واختتم سميخ حديثه قائلاً «هناك امور واشياء جيدة كثيرة تستحق المناقشة وتبادل الآراء، وأمل ان تسهم زيارتنا هذه في تعميق التفاهم بين شعبينا من أجل ضمان السلام والامن في الشرق الاوسط وفي العالم بأسره».

دنيانا، أبداً أبداً، غير داشرة!

● تتمة من الصفحة الاولى ●

المعتدين الامريكيين والاسرائيليين على انقاذها وانقاذ أهدافهم العدوانية، كان حري بدرك «المحركين» ان توازن القوى، في منطقتنا أيضاً، قد تغير لصالح الحلف القلاب بين حركة التحرر الوطني والاتحاد السوفييتي. كان يجب أن يفهموا أنه لا يمكن انتظار أية نتيجة ايجابية من وراء «التحرك» في ساحة معتدين ضيقت شعوبنا عليهم الخناق حتى لم يعودوا، هم أنفسهم، يستطيعون الإتيان بأي تحرك. ان غطرسة شولتس الأخيرة، ومن ورائه رئيس الحكومة بيرس، هي مجرد تعبير عن واقع «الرائع» الذي يكثر الفضائح. وحسبنا أن نرى ما يجري في اسرائيل، من انهيار اقتصادي لا قعر له في ظل السياسة الرسمية القائمة، حتى ندرك أنه لا مفر أمام المعتدي من أن يدفع ثمن عدوانه حتى آخر مليم.

لقد حذرنا حكام بلادنا، منذ اليوم الأول على حرب لبنان، وقلنا لهم: «اياكم والتوهم بأن الدنيا داشرة» فاستهانوا بتحذيراتنا وراحوا يعيثون عدواناً وجرائم معتقدين أن دنيانا - دنيا الشعوب والعالم الذي فيه الاتحاد السوفييتي - داشرة. ومن المؤسف، لنا، ان بعض الأخوة، من ضحايا المعتدين، يقعون في هذا الاعتقاد الذي وقع فيه المعتدون أنفسهم.

ولكن الوقائع نفسها، التي لم يعد لا شولتس ولا بيرس (ناهيك عن شارون وايتان) تغييرها أو وقف تداعيها، من شأنها، هي نفسها، أن تعيد كل ذي حق الى أصله وأن تفتح عيون شعب المعتدين نفسه الى حقيقة دنيانا - الى انطلاق جميع الاعراب - في دنيانا في وجوه سياسات الحرب والعدوان والاحتلال والى ان دنيانا، أبداً أبداً، غير داشرة!

سيسي سيكو

● ورجل سيسي سيكو في مطار الله الذي صار اسمه مطار بن غوريون. سيسي وصل. سيكو جاء. فاخرجوا يا بني يا خال وخرجو. سيسي سيكو معه حاشيه تضم ١٥٠ انفار من وزراء وسماء سيراوات جميلات طيبات مثل اناناس. سيسي سيكو وصل اهلنوا. ها هو رئيس الدولة ورئيس الحكومة وزوجته سوبا التي تخرج معه للمرة الاولى. والوزراء ورجال الصحافة. الحكومة كلها غرجب عن بكرة ابيها.. آه. من ينقص هنا؟ لماذا لم يحضر ارغوف؟ سيسي سيكو يحمل حلا سحريا معه ينسينا ازمه اخلاق داناه، وجدول الغلاء وضريبه السفر. في ٢٤ المهم ان سيسي سيكو وصل. هل تصدقون؟ عند ثالث وزارة تأتيه من افريقيا الاولى كانت صخمه عندما هبط السادات من طائرته. والثانية عندما شرفنا رئيس حكومة جنوب افريقيا الشقيقة. واليوم يأتي سيسي سيكو. ها نحن نخرج من العزلة. افريقيا مفتوحة لنا. جيراننا لصناعتنا. لاقتصادنا لشركاتنا. بخبراتنا. شركتنا. ابشروا. نحن على طريق واتى. وها هو عوزي برعام. سكرتير حزب العمل يهتف: عاش ابي ابيكو!!

- ٢ -

وفي الصباح وصلت السيدتان سوبه بيرس وبوبي لنداو سيسي سيكو الى حائط المبكى. وكتبت كل منهما امنياتها في رقعة ودستها في شق في الحائط!!

- يا رب طول عمر سيسي سيكو واحفظ حياته في الانقلاب القريب وابقى مطيعه الاول.

سوبه

- يا رب احفظه من نصحه رابين ورشاله شارون ورسامه شامير.

صونيه

- ٣ -

وصلت العصفورة. ان الرئيس سيسي سيكو طلب مساعدة عسكريه من شيمون بيرس ففرح الفالي وطار طرباً فاعطاه ما شاء وانشاء. وهذه حبة مساء. خذ يا سيسي كلا من شارون وأيتان!!

ففرح سيسي سيكو. بيفن بيفن!!

وفكرت افواه المتخصصين بالشؤون الافريقيه.

(محمد علي طه)

حملة جمع الاشتراكات لجريدة «الاتحاد»

شمّروا عن سواعدكم!

● وصلت إلى (٤٨٣٦) اشتراكاً ●

● حيفا - من ادارة «الاتحاد» - بلغ ما وصلنا من اشتراكات في «الاتحاد» اليوميه الاسبوع الماضي ١٤٠ اشتراكاً. وهكذا وصلنا حتى الآن الى ٤٨٣٦ اشتراكاً. اي انه علينا ان نجمع ٣٩٦٤ اشتراكاً حتى نهاية الشهر في سبيل ضمان تحقيق هدف ٨٠٠٠ اشتراك. انما نهيب بجميع الشيوعيين والجبهويين ان يشمروا عن سواعدهم من اجل تحقيق هذا الهدف في اسرع وقت.

فيما يلي الهدف المرسوم (٨٠٠٠) موزعا على المناطق والاشتراكات التي وصلت من كل منطقة:

المنطقة	هدف	موجود حالياً	المطلوب
الناصرة	٣٣٥	٢٥١٩	٧٣١
عكا	١٨٥	١٠٧١	٧٧٩
المثلث	٢٧٥	٨٨٤	٣٩١
حيفا	-	١٥٨	٢٤٢
تل ابيب - يافا		٤٤	٥٦
القدس	١	٢١	٧٩
الجنوب	٥	٣٣	١٨
الجولان	٢	٧	١٣
متفرقات	-	١	
المجموع	٧٤٥	٤٨٣٦	(٣٢٩١)

■ منطقة الناصرة

الناصرة ٧٢ - يافه (٨٧) - كفركنا (٦٧٩) - المشهد (٨) - اكسال (٤٥) - دبورية (٣٣) - طرعان (٣٩) - عين ماهل (١٩٨) - الرينة (٢٣٤) - المشهد (٣٥١) - كوكب (٣٣) - عيلوط (١١٢) - سخنين (٣٨٣) - عرابة (٢٤٧) - ديرحنا (٤٤) - شعب (٣٨) - كفرمندا (٣٦) - عيلبون (١١٨) - طمرة (٣٣٩) - كابول (٧٣) - شفاعمرو (٣٣١) - ... (٢٢) - البعينة (٤) - العلونه (٦) - عرب الشبلي (١) - صندلة (٤) - الناصرة العليا ٥ - طبرية (٨)

■ منطقة عكا

عكا ٩٣ - مزرعه (٢١) - البروة - الجديدة (٢٣٣) - جديده (٩٦) - بركا (٥١) - المكر (٣٥) - ... (٤) - الرامة (١٣٢) - نحف (٣١) - مجدالكروم (١٠٤) - دير الاسد (٩٠) - نحف (٦) - البقيعة (١٦) - بيت جن (٤١) - معيليا ٢ - ... رشيما ٨ - مسرطه ١٩ - ياسرح (٨) - حرفيش (٩٥) - متفرقات (١٣)

■ منطقة المثلث

الطيبه (١٤٣) - الطيره (١١٥) - قلنسوه (٧٥) - باقه (٢١) - جت (٤٨) - ابو غوش - بير السكة (٤) - جلجوليه (٣٤) - كفرقاسم (١٧) - كفربرة ١ - ... ٣ - ... ٣ - كفرقرع ١ - عرعرة (٢١) - عاره (١٩) - زلفه (١٤) - ام الفحم (٧٤) - كفرقرع (٩٠١) - مصمص (١٦) - الزعم (٢) - عين السهلة (٧) - معاويه ١١

■ منطقه حيفا

حيفا ١٣ - شفاعمر ٥ - دالية الكرمل ٢٦ - العربمس ٣

منطقة القدس

القدس (٢١)

■ منطقة تل ابيب

تل ابيب ٢١ - يافا ٢٥ - الرمله ١٤ - سبع بكله ٢

■ منطقة الجنوب

بئر السبع ٣١ - رهط

■ منطقة الجولان (٧)

■ متفرقات (١٠٠)

ونذكر ان مساء الاربعاء القادم هو اخر موعد لارسال ما تجمع لدى المناطق والفروع من اشتراكات جديده واعداده ونشرها في عدد الجمعه القادم. اما ما يصل الينا بعد ذلك فسننشره في عدد الجمعه الذي يليه.

كذلك نذكر بان قيمة الاشتراك السنوي تعادل ٩٠ دولار بالشيكل. كما وان الاشتراك السنوي على اساس سعر «الاتحاد» بالقرش. لم يعد يعادل ٩٦٠ شاقل. ونكرر رغبه من اداره «الاتحاد» في تشجيع المشتركين على الدفع ان يكون كالآتي:

دفعة واحدة فقط (٨٨٠٠٠)

على دفعتين (٩٠٠٠٠)

على ثلاث دفعات (١٠٥٠٠٠)

هذا ونذكر وقف جميع الاشتراكات حسب السعر... اما اشتراكات سنويه او شهريه عن طريق البنك.

(الادارة)

في سدروت:

الطلاب العرب واليهود ومعلموهم يهزمون كهانا وزعرانه

● طلاب ثانوية الطيبة في زيارة ودية الى طلاب سدروت ●

● من مكتب «الاتحاد» في المثلث - استقبل مدير ومعلمو وطلاب المدرسة الثانوية في بلدة سدروت، أمس الأول (الاربعاء) ضيوفهم العرب طلاب الصف الحادي عشر من مدرسة الطيبة الثانوية يرافقهم مربي الصف، الاستاذ عبد الوهاب عقل. واشترك في الزيارة أيضاً رئيس المجلس المحلي، السيد عبد اللطيف حبيب ومدير المدرسة الثانوية في الطيبة الاستاذ... وسكان... لاستفزاز كهانا وأزلامه الذين حاولوا منع اجراء هذه الزيارة. واستقبل الضيوف مدير مدرسة بلدة سدروت الثانويه ورئيس مجلسها المحلي. وكان اللقاء... كما عقدت لرئيس مجلس الطيبه المحلي زيارة خاصه لمؤسسات البلده. ووافق الجانبان على اقامة علاقة توأمة بين البلدتين واقامه لجنة مشتركه لمتابعة تنمية العلاقات بينهما. وتقرر ان تكون أولى ثمار هذه العلاقات تنظيم رحلة مشتركة للطلاب من البلدتين.

وجاءت هذه الزيارة رداً على زيارة الطلاب اليهود من سدروت الى مدرسة الطيبة قبل حوالي الشهرين. وقبل بدء الزيارة جاء كهانا وعدد من اعضاء عصابته الى البلدة واقاموا الضجة رغم ... لافتات ويهتفون ضد العرب وطلاب الطيبة في محاولة لافشال الزيارة. إلا ان محاولتهم ... مقاومة من قبل الطلاب ومعلميهم.

في افتتاح «أسبوع السلام» في أم الفحم:

محاميد يطالب نافون بحل أزمة التعليم المتفاقمة في المدينة

● الوزير يشيد بدور أم الفحم في مقاومة العنصرية ●

● ام الفحم - لمراسلنا في المثلث الشمالي - بحضور رئيس بلدية أم الفحم، هاشم محاميد ووزير المعارف والثقافة، يتسحاق نافون وسكرتير نقابة المعلمين، يتسحاق قلير ومدير الدائرة العربية في وزارة المعارف، عمانوئيل كوبيليفتش ووفود طلابية يهودية وعربية من نتانيا وبرديس حنا وحيفا وباقة الغربية وبنيامينا، افتتح في مدرسة «الخنساء» في أم الفحم يوم الثلاثاء الماضي، «أسبوع السلام».

افتتح الاحتفال مدير مدرسة «الخنساء» الابتدائية في ام الفحم وحيد ابو شقرة ورحب بالضيوف، واكد ان يعم السلام بين الشعبين وشجع المشاركة في مقاومة ظاهرة الكهانية.

واشاد رئيس البلديه في كلمته بدور مدير مدرسة «الخنساء» والهيئة التدريسيه في الاعداد لهذا الاسبوع.

وعرض امام الوزير نافون مشاكل ام الفحم في مجال التعليم وطالب بالتدخل شخصيا من أجل تخصيص ميزانية خاصة لام الفحم لتستطيع التغلب على أزمة النقص الخطيرة في غرف التدريس (٧٠ غرفة). وطالب ببناء مدرسة واحده على الاقل في السنة الدراسية. كما طالب ببناء سبع غرف تعليمية في المدرسة الثانوية كي تصبح أهلة لاستيعاب جميع الطلاب.

كما طالب بحل مشكلة اوقات الفراغ التي تزداد بشكل واسع بعد الايام جراء البطالة، وذلك بواسطة بناء نواد للشبيبه وملاعب رياضيه خاصة وان تخطيط القرية الرياضية جاهز.

وتحدث عن ظاهرة تفشي العنصريه بين طلاب المدارس اليهوديه مطالبا بالحد منها. الكتب المدرسيه التي تغذي العنصريه والتعصب بين الطلاب اليهود.

وأكد اهميه وضروره اقامه الدولة الفلسطينية الى جانب اسرائيل كحل وحيد لاحلال السلام العادل والثابت في المنطقة.

وتحدث الوزير نافون فاشاد بالدور الذي تضطلع به ام الفحم في مقاومة العنصريه والتطرف.

وفي الختام قدم برنامج فني شاركت في احياءه فرق الطلاب من المدارس العربية واليهودية وفرقه الفنون الشعبية من مدرسة باقة الغربية الشاملة.

فصل ضابط «حرس الحدود» الذي رافق «أعضاء التنظيم الارهابي اليهودي» الى البحر

● تل ابيب - صادق وزير الشرطه، حاييم بارليف أمس الأول (الاربعاء) على توصيات الضابط العام في «حرس الحدود» بفصل الضابط مير ليفي من عمله في حرس الحدود بعد ان تبين بخرق التعليمات وسماحه للمعتقلين من اعضاء التنظيم الارهابي اليهودي بالاستحمام في البحر في نتانيا وتناول وجبة غداء فاخرة في مطعم مطار بن غوريون في اثناء مرافقته لهم في طريقهم من المحكمه الى المعتقل.

وعليه، قرر الوزير فصل الضابط ليفي من عمله. فضلا عن تخفيض رتبته العسكريه بدرجة واحده ودفع غرامة ماليه بقيمة ... الف شيكل.

تقدير وشكر الى الرفيق زيّاد

● الى الرئيس توفيق زياد

نعرب لكم عن تقديرنا وشكرنا لوقفتكم المشرفه مع اهالي معليا ضد التعصبي كهانا وزمرته مع اهالي ترشيحا ... ونرجو الصمود ... عن الصورة الحقيقية لاهالي ...

ونهنئ للشبيبة ... الجبهة ...

مع التقدير

● الياس ابوس - معليا ●

تخليداً لذكرى فقيد سخنين

تأسيس صندوق مالي لدعم الطلاب العرب في المانيا الغربية

● سخنين - من علي بدارنه - اعلن السيد أحمد حسن بدارنه من قرية سخنين عن نيته تأسيس صندوق مالي لدعم الطلاب الجامعيين العرب في المانيا الغربية تقديرا منه لجهود هؤلاء الطلاب الذين عملوا على اعادة جثمان فقيد سخنين، الطالب كمال احمد بدارنه من المانيا الغربية الى قريته.

وتأتي هذه المبادرة تقديرا لهذا العمل الانساني وتخليدا لذكرى الفقيد الراحل. ولما عن موعد إفتتاح الصندوق فسيعلن في احتفال خاص بعد إتمام المعاملات الرسميه والقانونيه.

فرع نقابة المعلمين في حيفا يهاجم تنازلات القيادة المعراخية

● حيفا - لمراسلنا - عقد في مركز فرع نقابة المعلمين في حيفا، أمس الأول (الاربعاء) اجتماع للجنة فرع النقابة للبحث في التقليصات المزمع اجراؤها في جهاز التعليم في المدينة، حيث من المقرر الغاء حوالي ٦٠٠ صف وفصل مئات المعلمين ومربيات روضات الاطفال. ولقد حذر الاجتماع ممثل كتلة «الجبهة» خلافا للكتل الاخرى.

وهاجم مندوبو المعراخ، لأول مرة، سياسة قيادة مركز النقابه المعراخية التي جرى في إطارها تقديم التنازلات للحكومه وطالبوا بالوقوف، بحزم، الى جانب منظمه المعلمين فوق الابتدائيين ضد التنازلات عن ساعات عمل وعن الزيادات في الاجور.

وتكلم باسم كتلة «الجبهة» يحيى طه وسيمورا شارون الذي حذرا من مغبة التقليصات المقرره في جهاز التعليم، وأكدا ضرورة توحيد جهود الطلاب واهاليهم في النضال ضد هذه التقليصات. وقالا إن المسؤولية جراء خطر تعطيل الدراسة وعدم تقديم لامتحانات البجروت يقع على عاتق الحكومة وحدها.

رمزي خوري يطالب بتأمين لقمة العيش لاحدى العائلات اليهودية في عكا

● عكا - لمراسلنا - بعث رمزي خوري، عضو بلديه عكا عن «الجبهه» برسالة الى رئيس البلدية، ايلي دي كاسترو، طالبه فيها بالتدخل الفوري لحل الضائقة المالية التي تعاني منها احدى العائلات اليهودية، كثيرة الاولاد، في المدينة.

وقال خوري، في رسالته، ان وضع العائلة مؤلم جداً اذ لا يجد افرادها ما يأكلونه، منذ اشهر وليس لديهم أي دخل.

وذكر خوري، الذي بعث بنسخه عن الرسالة الى دائرة الشؤون الاجتماعية في البلدية، بأن رسالته هذه هي الثانية الى دائرة الشؤون حيث كان أطلعها على وضع العائلة في رسالة سابقة من يوم ٨٥/٣/١٤.

ثانوية الطيبة تفوز بجائزتي تقدير

● من مكتب «الاتحاد» - في المثلث - فازت مدرسه الطيبه الثانويه، في الاسبوع الماضي، بجائزتي تقدير من وزارة المعارف والثقافه الاولى شهاده امتياز وتقدير على افضل انجازات تربوية وتعليمه متعددة قامت بها الهيئه التدريسيه مثل طرح طريقة جديدة للتدريس في معظم المواضيع وخاصة في موضوع النحو العربي والتعاون الوثيق، الذي يقوم مع اولياء امور الطلاب، وحل معالجه لمشاكل الطلاب الاجتماعية.

اما الجائزه الثانيه فكانت جائزة السلام ومنحتها وزارة المعارف والثقافة العبريه بالتعاون مع مركز تفاهم الشعوب للشبيبة على الجهود التي تقوم بها الهيئة التدريسية ولجنة الاولياء ومجلس الطلاب في اقامة علاقات وثيقة بين ابناء الشبيبه العربيه والشبيبة اليهودية مبنية على الاحترام المتبادل.

حركة الصداقة بين اسرائيل والاتحاد السوفييتي

تدعوكم للاشتراك في احتفال الـ ٤٠ سنة للنصر على النازية وذلك يوم غد السبت ٥/١٨ الساعة ١٠,٠٠ صباحاً في حرش الجيش السوفييتي - جبال القدس، بإشتراك وفد من الاتحاد السوفييتي.

البرنامج: ● وضع اكاليل على ضريح الجندي السوفييتي ● اجتماع احتفالي، يتكلم فيه: بورلم جورجسكي وعضو الكنيست مئير فلنر ... ● برنامج فني بإشتراك الفنانين السوفييت ● معارض ● يانصيب ● معارض كتب ● تنزه.

○ مواعيد السفر وأماكن السفر

● حيفا - الساعة ٦,٣٠ صباحاً - شارع الخوري.

● الكريوت - الساعة ٦,٠٠ صباحاً بجانب سينما شبيط

● يافا - جادة القدس - مقابل محطة البنزين. ويجمعات عليه - العجمي - شارع يفت ١١٠ - بجانب النادي الاسلامي.

مسلمو حيفا يطالبون، باصرار، ان يديروا شؤونهم بأنفسهم بلا وصاية ولا تدخل ولا تعيين

● حيفا - مكتب «الاتحاد» - تنشر فيما يلي نص الرسالة التي وجهها الاستاذ فتحي فوراني، سكرتير جمعيه المبادرة الاسلاميه، الى الشيخ فريد وجدي الطبري بمناسبه تسلمه منصبه الجديد قاضيا شرعيا لمدينة حيفا

● الرسالة ●

فضيلة القاضي الشرعي لمدينة حيفا

الشيخ فريد وجدي الطبري المحترم

باسم جمعيه المبادرة الاسلامية ومعها الجماهير العربيه في حيفا نتوجه لفضيلتكم باحر التهاني لتسلمكم منصبكم الجديد قاضيا شرعيا لمدينة حيفا. إننا نرى في هذا بادرة خير لمسلمي حيفا الذين يعيشون في ظروف غير معقولة منذ سبعة وثلاثين عاماً، وتسود اوقافهم حالة من التسيب التي فاقت كل تصور.

ونحن بالمناسبة، نود ان نقدم لفضيلتكم مجموعة من الحقائق عن حالة التسيب حتى تكون عوناً لكم ومادة تسترشدون بها لتصحيح الاوضاع المزرية التي يعيشها الجماهير العربية من ابناء المسلمين في المدينة.

يعيش في حيفا حوالي ٢٠ - ٢٥ الف عربي، خمسون بالمئة منهم، على اقل تقدير، مسلمون يعيشون في ظروف غير انسانيه في احياء الفقر المهملة كالحليصة ووادي النسناس وعطوة الكرمل وحيفا السفلى وغيرها من الأحياء العربيه في المدينة. ويعيش معظم اخوتنا وابناء شعبنا من الطوائف العربيه الأخرى شؤون اوقافهم ويديرون ويحققون تطوير شؤونهم الاجتماعيه والثقافيه والدينية، فان العرب المسلمين محرومون من ادارة شؤون اوقافهم ومن ريعها الذي يقدر بمئات الملايين ويعيشون في اوضاع متردية لا يصدقها العقل.

اما الاوقاف الاسلاميه في المدينة فنعرض:

■ ١) وقف الاستقلال (الذي كان يديره سهيل شكري الذي عينه قاضي سابق) وتديره اليوم هيئة المتولين التي عينها القاضي بعد هرب سهيل شكري الى الولايات المتحده.

■ ٢) وقف البلد: وتديره لجنة الأمناء التي عينتها وزارة الماليه. اما مؤسسه وقف الاستقلال فرغم كونها مستقلة عن الاوقاف العامه ومسؤولة شرعيا عن ممتلكات وقف الاستقلال المتحدد في مسجد ومقبره جامع الاستقلال (١٩٣٤/٣/١٧)، فلقد لعب دور مركزيا في صفقات المطلعات التي استهدفت الاوقاف والمقدسات والاعتداء عليها بالمصادرة. وتم عبر مسجد الاستقلال، تصفية العديد من الاملاك العامة والمقدسات. ... في حيفا وحتى خارج حيفا. وقد نشرت الصحف العبريه والعربيه مرارا عن التطورات في ملف الاستقلال، كما طالب المسلمون مرارا وطالبة السيد القاضي بالتحقيق في هذا الملف. وكشف ... الرأي العام في حيفا والبلاد ان هروب المتولي السابق سهيل شكري ... دولار ... صفقه كبيرة عبر ... الاوقاف في حيفا المعروفة الفاخرة العربي (١٩٨٣/٦/١١) بالاضافة الى جريمة تدمير مقبرة الاستقلال التي ... وضعه على القبور ٣٠٠٠ قبر ... الاوقاف ... الى قبر جماعي في المقبرة الاسلاميه في كفر سمير تحت اشراف رجل دين حاكم رفض ان ... عن حرمته ... بوسيطه ١٩٨١/٦/١٢ ثم سقوط القناع عن الوجه القبيح لمشروع السكري الوهمي واعلان عرفان ابو حمد عن اقامة مركز تجاري على ارض المقبرة (صحيفة «كول بو» حيفا ١٩٨٤/١٢/٢١) ... الاباء والاجداد ... الامور لا يمكن السكوت عنها ابدا.

واما لجنه الأمناء التي عينها وزير الماليه بتاريخ ١٩٧٧/٥/١ فقد استقال معظم اعضائها احتجاجا على الصفقه المشبوهه بتدمير الجامع الصغير بتاريخ ١٩٧٧/١١/٥ وكانت الاستقالة بتاريخ ١٩٧٧/١١/٨ ومنذ ذلك الحين واللجنه مشلولة. والمسلمون يعانون جراء شلل اللجنه وعدم قيامها بواجباتها. وخاصة فيما يتعلق بصيانة وترميم المقابر والقبور والمخصصات الذي التي تدفعها مؤسسه العاصمي القرمي هذه المخصصات بدلا من ان تصل الى مستحقيها من ذوي الحاجه ... بطريقة تثير الاستغراب الى لجنة الامناء ويسأل المسلمون بالحاح: ما هو مصير هذه المخصصات؟

واذا القينا نظرة شاملة على تاريخ هاتين الهيئتين: هيئة المتولين وهيئة الأمناء ... سنستعرض «الانجازات» التي حققها ... اليها خلال سبعه وثلاثين عاما ... «الانجازات» الوحيدة التي يفخرون بها تتلخص في سلسلة من عمليات تدمير المساجد والقبور واجراء الصفقات المشبوهه على اراضي الاوقاف والمقدسات.

وعلى سبيل المثال لا الحصر، نذكر فيما يلي البعض من البعض «بالمآثر» التي «انجزها» المسؤولون في مؤسسه الاوقاف في حيفا، ... اكثر ...:

■ ١) تدمير مقبرة القائد الوطني عز الدين القسام ١٩٧٨/٧/٣١

■ ٢) بيع الجامع الصغير ١٩٦٨

■ ٣) الصفقه التي تمت على ٤٠ دونما من اراضي الاوقاف الاسلاميه في حي شانان

■ ٤) تدمير مقبرة الاستقلال (١٩٨١/٦/١)

■ ٥) التخطيط لتدمير مسجد النصر الفارغي واقامه بنايه لمكاتب التجاريه على انقاضه

بالاضافه الى عدد عدد من تصفيه وتدمير العديد من املاك الاوقاف من وراء الكواليس تحت شعار «مصلحة المسلمين»

انا نتحدى من ... ولرأي العام ولو مثلا واحد على مشروع عمري تعميري عاد بالفائدة على جماهير المسلمين من ابناء المسلمين.

كل الذي حدث خلال سبعه وثلاثين عاما، هو تغييب سلسله من الصفقات المشبوهة ... تحت شعار «مصلحه المسلمين» ... الا مصلحه العربيه الضيقه تتحدى هذه الصفقات ... تعلو على جماهير المسلمين ... اصحاب المصلحة الحقيقيه واصحابها الشرعيين

لقد اصبح الوضع غير محتمل. ولا يمكن السكوت عنه. لا بد من خطوة جذرية لتغيير هذا الوضع الشاذ ووضع حد لحالة التسيب واللامبالاة في مقدرات العباد

... فضيلتكم ... جماهير المسلمين في حيفا ... بإجراء انتخابات ديمقراطية ... انتخاب هيئة شرعيه ... من يهمه من اوقاف باعتبارها متعاطفة مع مصلحتهم ونعمل على رفع مستوى اجتماعيا وثقافيا ونصون ... واسوة بغيرهم من ابناء الطوائف العربيه الأخرى في ... وفي جميع البلاد

... اوقاف ... سبعة وثلاثين عاما ... المسلمون ... حقيقيين ... نحو الافضل

... مسلمي حيفا يطالبون باصرار ان يديروا شؤونهم بانفسهم بلا وصايه ولا تدخل ولا تعيين

مع الاحترام

● فتحي فوراني - سكرتير جمعية المبادرة الاسلاميه في حيفا ●

كيف ستعدّل الاجور ومخصصات «التأمين» وقروض الإسكان في أيار

● حيفا - مكتب «الاتحاد» - تنشر فيما يلي قائمة بالأجور الجديدة التي سيتقاضاها الاجيرون عن شهر ايار الجاري الى مطلع حزيران القادم، بعد تعديلها بموجب علاوة الغلاء (١٥,٤٪) المبالغ بالشيكل

الاجور قبل الخصم (بروتو) نيسان ١٩٨٥	الاجور قبل الخصم (بروتو) ايار ١٩٨٥	زيادة صافيه
٤٠٠,٠٠٠	٤٦٢,٠٠٠	٥١,٤٦٧
٥٠٠,٠٠٠	٥٧٧,٥٠٠	٦١,٨٤٢
٦٠٠,٠٠٠	٦٩٣,٠٠٠	٧١,٩١٧
٨٠٠,٠٠٠	٨٩٣,٦٦٦	٧٣,٧٥٠
١,٠٠٠,٠٠٠	١,٠٩٣,٦٦٦	٧٤,٠٦٥
١٢٠٠,٠٠٠	١,٢٩٣,٦٦٦	٨١,٧٩٥
١,٥٠٠,٠٠٠	١,٥٩٣,٦٦٦	٨١,٧٩٥

● مخصصات التأمين ●

وتعدل ايضاً، في اعقاب ارتفاع جدول غلاء المعيشة، مخصصات «التأمين القومي» للمستحقين على أساس الاجر المتوسط في البلاد (٥١٥,٦٠٠ شيكل)، وعليه تصبح المخصصات الشيخوخه للفرد الواحد ٨٣,٥٠٠ شيكل وللزوج ١٢٥,٧٠٠ شيكل.

اما مخصصات العائلات محدودة الدخل فانها ستعدل بأقل من نسبة ارتفاع الجدول (١٩,٤٪) بنسبة (٤,٤٪) وهي التي تلقتها هذه العائلات منذ نيسان الماضي - أي انها ستعدل بنسبة (١٥,٤٪)، ولذلك سيحصل الفرد الواحد - محدود الدخل - على ١٥٦٦٠٠ شيكل والزوج - محدود الدخل - على ٢٣٥,٨٠٠ شيكل

● قروض الاسكان ●

كذلك ستجري، اليوم، تعديل قروض الاسكان (المشكنتا) للمستحقين. وأعلن مسؤول دائرة قروض الاسكان في وزارة الاسكان ان هذه القروض تأكلت بنسبة ٣٠٪ - ٤٠٪ منذ كانون الاول ١٩٨٤.

ويذكر ان مستحقي قروض الاسكان يخافون نسبة تقل عن ٦٠٪ منها فقط اذ يخصم من هذه القروض، مباشرة، اكثر من ٤٠٪ من المبلغ المقرر على النحو التالي: ● ٢٠٪ - ضريبة الدائرة اراضي اسرائيل ● ١٥٪ - ضريبة القيمة الاضافيه ● ٢,٥٪ - ضرائب الطابو ● و ٣٪ - رسوم بلدية.

وفقط مستحقو القروض بحجم ١٨٠٠٠، نقطة يحصلون على الحد الاعلى من هذه القروض. اما الباقون فيحصلون على مبالغ أقل بكثير

مدرسة تيراسنطة الثانوية - يافا.

شارع يفت ٤٩

تلفون (٨٣٠٣٥٢)

تعلن مدرسة تيراسنطه الثانويه عن حاجتها لمعلمين اكفاء وحائزين على الاقل على شهادة B.A وشهادة تدريس في المواضيع التاليه: ● عربي ● انجليزي ● رياضيات ● فيزياء ● كيمياء ● بيولوجيا ● سيولوجيا ● تربيه بدنيه - فرع رياضة

المؤسسة الشعبية للفنون

فرقة احياء الفولكلور الفلسطيني

يسرنا التوجه الى جمهورنا العزيز بدعوته لحجز التذاكر لمهرجان الفن القطري الاول الذي سيقام في ليالي ٧ و٨ و٩ من شهر حزيران القادم في قاعة بيت الصداقة في الناصرة

كما ونتوجه الى جميع مواطنينا بالدعوة للمشاركة في افتتاح المهرجان الذي ستقدم من خلاله برامج فنية متنوعة وذلك يوم الجمعة ٨٥/٦/٧ الساعة ٤:٠٠ بعد الظهر

الدعوة لافتتاح المهرجان مفتوحة للجميع.

عن الهيئة الادارية للمهرجان سيمون عيوطي

كتاب جديد من منشورات «الاتحاد»:

«التطور الاقتصادي في فلسطين»

● يصدر اليوم الجمعة ٥/١٧ عن دار الاتحاد للطباعه والنشر كتاب «التطور الاقتصادي في فلسطين» للباحث الاقتصادي احمد سعد. ويعتبر هذا الكتاب اول دراسه من نوعها تصدر في البلاد حيث يعالج الباحث اعتمادا على المصادر والمعطيات الموثوقه عمليه التطورات الاقتصاديه والسياسيه في فلسطين منذ بدايه الاستيطان الصهيوني وحتى نكبه الشعب العربي الفلسطيني في العام ١٩٤٨ ويحلل المؤلف في بحثه، مميزات الاستيطان الصهيوني الكولونيالي وطبيعه ونتائج التساوق الاستعماري - الصهيوني عبر مراحل الصراع الصهيوني في فلسطين

دار للبيع في حيفا

٣ غرف، ٨٢ م٢، مرتبة، طابق ثالث شارع بردين - الحليصة - تلفون ٧٦١ ٧٢٢ - ٠٤ - كل يوم من الساعه ٥.٠٠ مساء.

للبيع دار في حيفا

في شارع عباس، مؤلفه من ٣ غرف ● غرفه غسيل ● برنده ● منظر خلاب، طابق ثالث ت ٦٢٣٥٦٥١ او ٥٢٢٢٦٦١ - ٠٤

شركة «آيا» للانتاج

تعلن عن حاجتها لشبان وشابات تتراوح اعمارهم ما بين الـ ١٥ - ٢٣ سنة للتمثيل في ادوار عدة افلام ناطقة باللغتين العربية والعبرية وسيتم تصويره في صيف ١٩٨٥

الرجاء الاتصال بسرعة على هاتف رقم (٣٧٨٢٥٦١ - ٠٣) او الكتابة للعنوان التالي: «آيا» هفكوت، شارع بن يهودا ٨٣، تل ابيب - ميكود ٦٣٢٦١

حـاولت الخـروج من عنق الزجاجة

● انا معروف في الوطن العربي والعالم وغير معروف في مصر بسبب التعتيم الاعلامي ● في «شكاوى المصري الفصيح» تحدثت عن سكان القبور في مصر وعن الذي ذهب الى القدس في رحلة المهانة والعار ● الرواية اليوم هي فن العربية الاول ● «المتشائل» من اخطر النصوص الروائية ● انا معجب ببطولة الباقين في وطنهم واشعر بحالة من العجز امامهم ●

□ حوارا شوقية عروق

● يوسف القعيد من أنت ؟

□ من أنت ؟ انه السؤال السهل لدرجة محاولة عدم التوقف امامه، الصعب لدرجة استحالة القدرة على الاجابة عنه. والاجابة عليه لا تصلح لها جملة أو عبارة أو كتب مكل ما حاولت قوله ربما لا يصلح إجابة على هذا السؤال السهل الصعب البسيط الممتنع

مع هذا أحاول الآن، ما سأقوله مجرد محاولة، ومثل كل المحاولات في هذا العالم ان كان لها نصيب من النجاح فانه ينتظرها في الوقت نفسه ألف نصيب من الفشل

انا كاتب عربي مصري المولد والوطن جئت الى هذا العالم، قبل ان ينتصف القرن العشرين بست سنوات واكتشفت مع عهود الوعي انني جئت الى هذا العالم لكي اكون كاتبا، وانني لا اصلح لأي عمل آخر في هذا العالم سوى الكتابة فقط ولكن جئت في زمن صعب وأيام عسيرة لقد عاصرت حتى الآن خمس حروب عربية - اسرائيلية إنه من الصعب إدراك كم حرب عربية عربية عاصرت وذلك لكثرة هذه الحروب وتغير اسم بلادي ثلاث مرات، وتغير العلم والنشيد القومي ثلاث مرات عشت الثورة ومحاولة تصفية هذه الثورة ... [illegible]

[illegible]

أهلاً ... أيـار

● شعر: حسين مهنا ●

(نظمتُ هذه القصيدة بينما الشعب السوداني يطالب بمحاكمة جعفر النميري .. وبينما ... سناء محيدلي ورفاقها الشهداء تطارد جيش ... الهارب من لبنان . ...)

أيارُ يا شهر الطيوب يا مُطلق النغمِ المطروب
...

وعروبة ... وتشعل ... الحروب

• • •

[illegible]

رجـل ... وامـرأة

● قصة بقلم محمود الريماوي ●

[illegible]

عن «الكلمة» مجلة ... للأدباء والكتّاب في البحرين العدد ٤/١٩٨٤

● ماذا تكتب الآن، ما هي مشاريعك للمستقبل ؟

مشاريعي كثيرة في هذه الأيام اكتب في هذه الأيام أول كتاب نظري لي، دراسة عن مشاركة اسرائيل في معرض الكتاب الدولي في ... [illegible]

... تسألني السماء ...

● شعر: كمال منعم ●

تقول لي السماء في غنج ودلال
لم أحببتني ؟
فأقول :
لأن فيك من سُمرة التراب في قرى
الأجداد
وخضرة العينين كخضرة السهوب
وخضرة التلال والوهاد
في بلادي
وحمرة الشفتين كحمرة البرقوق
يطلّ الحسون عليه..
لأنك تذكّريني بالزهر في الجبل
حين يضوع عطره
وانقد حين
اشم فيك عبق الحقول
وعبير الليمون
وأذكر الاحباب والخلان
في ايامنا الخوالي
وكروم الدوالي
التي كانت تشهد اعذب اللقاء
في الليالي الساحرة بضوء القمر
حين كنت ألف يدي حول خصرك
مطواع
وكرل لك يا قمر
وحين كنت في الصبح الخق
على ربّة صوتك العذب
كرنه أجراس القطيع
وقد اشبعته حشائش المروج
وماء العذب في الوعور
وصوت ناي الرعيان
يبدهد القطيع
وتشكر الاسماء
بأعذب الانغام
ترقص على الزهور
وتسألين بعد هذا
لم احببتني ؟؟
وانت من هذا الوجود البديع
وانا من سحر العيون صريع
ومن عبير حب ارضي اكاد اضيع

(كفر ياسيف)

البريد الادبي

● الى أ.ب صاحب قصة «هل تكلي»: إن «القصة القصيرة لا تحتمل هذه الاحداث كلها كي ان بناء القصة ضعيف واسلوبها يتراوح بين المقالة وبين «الحكاية» وبين التاريخ جيد لو تقرأ كثيراً من القصص والروايات بالاضافة الى دراسات عن القصة القصيرة
● الى ح.ن صاحب قصة «حتى لا ننسى». فكرة القصة جيدة والنهاية موفقة، ولكن لماذا حشرت احداثاً كثيرة بها واطلت في حكاية الطابة !.
● الى أ.م.ع صاحب «صرخة وبرق أمل» في مقطوعتك بعض الصور الجميلة المشوار طويل وصعب، وما زلت في اول الطريق والبذرة الطيبة موجودة فيك.
● الى أ.د صاحب «الرجوع الحتمي» النفس الشعري ضعيف في مقطوعتك. معتذر عن عدم نشرها

حركة الصداقة مع الاتحاد السوفييتي ـ كفر قرع

ندعو جماهير كفر قرع لحضور الاجتماع الشعبي احتفاء بالوفد السوفييتي الذي سيزور كفر قرع وذلك يوم الاحد ٨٥/٥/١٩ الساعة السادسة مساء في نادي الحزب الشيوعي ـ كفر قرع.

○ الدعوة عامة ○

الشاعر الشاب مصطفى مراد في ديوانه

أنتِ الحقيقة..أين الفرح ؟

● بقلم: ناجي ظاهر ●

● مصطفى مراد ●

عن منشورات الحركة الثقافية في الناصرة، صدرت مؤخرا المجموعة الشعرية الثانية «انت الحقيقة.. أين الفرح» للشاعر الشاب ابن يافة الناصرة ـ مصطفى مراد. اما المجموعة الأولى للشاعر وهي «موجة من الوطن مع خالص المحبة» فقد صدرت سنة ١٩٨٠. احتوت المجموعة الثانية قصائد كتبها بين الاعوام ١٩٧٩ و ١٩٨٣، فمن المفروض والأمر كذلك ان تمثل مرحلة مرت من حياة الشاعر وابداعه !! ويؤكد هذا ـ ان الغلاف الأخير من المجموعة يحمل اعلانا أو شبه إعلان عن اقتراب صدور المجموعة الشعرية الثالثة له، وهي «قصائد مكسورة»

● لا نستطيع ان نتحدث عن مراحل تطور الشاعر، فهو ما زال في بداية الطريق، كما ورد اعلاه، وكل ما نستطيع قوله الآن هو القول ان مصطفى مراد ينتمي الى الجيل الجديد من شعرائنا المحليين، مثل ياسين حسين، وابراهيم عمار، وعبد الحكيم سمارة، ومدوان علي الصالح وغيرهم ممن لا تطرق لسلامتهم الآن، وان مصطفى ـ يمتاز بحدث ما يمتاز به هؤلاء الشعراء الشبان الذين امسهم الواقع وأنتابهم، ...

وبحسنا القصيدة الاخيرة في المجموعة «الى اللحظة القادمة» وقصيدة «مطلقة حب للناصرة» لا توجد قصيدة واحدة نستطيع ـ دون هذه القصيدة لمصطفى مراد ...

...

... الدبشة ساخنة جداً ...

● شعر: سميح فرج ●

وي وي
الليلة تخضر حقول القمح
يبتل حلوق عطشى
يرتفع الموج قليلا
تنتعش الصحراء ،
والرؤيه واضحه جد
والدبشه ساخنه جدا
تسرب حيفا من كل نوافذها
ويطرح يوسف غيبته
ما رقم القادم ؟
من اين نزف الفرحه !
ليست حرب الفقراء طبولا تقرع
او بصطارا يلمع
من اين نشيع موتانا ؟
رحل تائهه في الصمت
الغربة قاحله جد
والغربات الينا قاقة ... تاتي
...
وي وي
...

يتجس الماء
●●●
وي وي
الدبشة ساخنة جداً
في هذا الليل السبق الحاخامي البردة
برد لاهب
حاخام عسل تسكبه فوق الجرح
فيشفى
سبحان الراهب
يشربه والماء لعتكر ليكون زلالا
سبحان الراهب
...
ليست حرب الفقراء طبولا تقرع
...

الذين قتلوا الحصان

● قصة: زهير دعيم ●

...

عبلين ٦ ٥ ٨٥

* تهانينا *

■ الى الأخ فؤاد عمار وخطيبته ... بمناسبة الخطوبة ومقبال الفرحة التامة.

■ والى الاخوة ابراهيم طه ... درويش بمناسبة الخطوبة والف مبروك

■ والى الاخ ابراهيم ... بمناسبة الزواج وبالرفاه والبنين.

الجبهة الديمقراطية ـ ...

للبيع في طمرة ـ طابو

بيت على الشارع الرئيسي، طابقين، الطابق الأول غرفتين ومطبخ ومنافع والطابق الثاني ٤ غرف. للاتصال (٨٨٩٤٥) و(٨٤١١٣٦) ـ في ساعات المساء

١١ ألف حالة خطيرة من بين ضحايا تسرب الغاز السام في الهند

● نيودلهي - «ا.س.» - أكد بركندرا ماكفاي، وزير الصحة العامة الهندي، أمس الاول في البرلمان، ان الحالة الصحية خطرة للغاية لأكثر من ١١ الف من بين ٢٠٠ الف صيبوا بالتسمم نتيجة تسرب الغاز السام في مصنع شركة «يونيون كاربيد» الاميركية في مدينة بوبال.

ومن المعروف ان اكثر من ٢٥٠٠ لقوا مصرعهم نتيجة للكارثة التي حدثت في ٨٤/١٢/٣.

واقالت الصحافة الهندية بان شركة «يونيون كاربيد» التي ترتبط ارتباطاً وثيقاً بوزارة الدفاع الاميركية، تقوم في مصنع بوبال بدراسات سرية ذات طابع عسكري.

حكومة اليابان تعترف رسمية بالأمر الاول

الطائرة الكورية انتهكت حرمة الحدود السوفييتية عمداً ووجهت إشارات كاذبة لاخفاء مكان وجودها

● طوكيو - «تاس» - اعترفت حكومة اليابان، للمرة الاولى بصورة رسمية، بان الطائرة الكورية الجنوبية التي انتهكت حرمة اجواء الاتحاد السوفييتي في ليلة الاول من أيلول العام ١٩٨٣ كانت توجه اشارات كاذبة فيما يتعلق بمكان وجودها - كما ذكرت صحيفة «طوكيو سيمبون» وذلك لتضليل المراقبة الجوية من الارض.

وتتضمن الاجوبة الكتابية التي قدم بها ياسوهيرو ناكاسوني رئيس وزراء اليابان بعد ماطلة كبيرة رداً على سؤال وتاكا ساكا النائب في المجلس الاعلى في البرلمان من حزب اتحاد الديمقراطيين الاجتماعيين اعترافاً اضطرارياً.

وصرح النائب في مؤتمر صحفي عقد في طوكيو أمس الاول (الاربعاء) بان حكومة اليابان أكدت ان طياري الطائرة الكورية الجنوبية (بوينغ) انتهكوا حرمة حدود الاتحاد السوفييتي عمداً وكانوا يأملون في اخفاء ارقم هذا وكانت المخابرات الاميركية ارسلت هذه الطائرة الكورية في مهمة تجسسية فوق الاراضي السوفييتية.

طاغية زائير يختتم زيارته الكرنفالية في البلاد

● تل أبيب - «براسنا» - غادر البلاد، امس الاول، طاغيه زائير موبوتو سيسي سيكو، تلميذ العسكرية الاسرائيلية، ترافقه حاشيته التي زاد عدد اعضائها على مائة وعشرين شخصاً، وذلك بعد انتهاء زيارة رسمية اجرى خلالها محادثات مع المسؤولين الاسرائيليين. وحولت وسائل الاعلام الاسرائيلية بحضورها اشبه ببرق اعلامي كرنفالي على هذه الزيارة، محاولة ماثبات انحسار المقاطعه الديبلوماسية الافريقية والعالمية لاسرائيل.

وجرت، خلال الزيارة، مفاوضات بين الطرفين، اسفرت عن توقيع اتفاقيات للتعاون بينهما في مختلف المجالات. وفي الاساس المجال العسكري الذي يشمل زيادة الدعم العسكري الاسرائيلي لزائير، بما في ذلك اعداد وتدريب الكوادر الحربية. الامر الذي يزيد من ارتباط زائير سياسيا بالمؤسسة الاسرائيلية الحاكمة ويكشف عن الدور الامبريالي الذي تحاول ان تؤديه اسرائيل في القاره الافريقيه. ويعكس، ايضاً، المطامع العسكرية - الاقتصادية لاسرائيل في السوق الافريقية - كما هو الحال بالنسبة للعلاقات الاسرائيلية مع الدكتاتوريات العسكرية في دول امريكا اللاتينيه.

حملة تضامن شعبية واسعة في الولايات المتحدة مع ضحايا الاحتلال الاسرائيلي

● واشنطن - عن راديو «دمشق» - تقوم اثنتا عشر منظمة في الولايات المتحدة بحملات تضامن واسعة مع معتقلين لعرب في سجون الاحتلال الاسرائيلي بهدف اطلاع الشعب الامريكي على الجرائم التي ترتكبها اسرائيل في الاراضي العربية المحتلة.

ومن المتوقع ان تصبح هذه الحملات مصدر هام لاثبات حقائق مذهلة بالنسبة للعديد من الامريكيين تتعلق بالمعاناة اليومية للعرب الرازحين تحت نير الاحتلال الاسرائيلي وسياسة اسرائيل الهادفه الى تفريغ الاراضي العربية من اصحابها الشرعيين وذلك عن طريق اقامة مستوطنات ومصادرة الاراضي بالقوة.

واقيم في نيويورك مؤخراً مهرجان دعت اليه هذه المنظمات بهدف اطلاع الشعب الامريكي على الاوضاع في الاراضي العربية المحتلة وتحت شعار «التضامن مع المعتقلين العرب في سجون الاحتلال». وتحدث في المهرجان عدد من الخطباء الذين طالبوا بالكشف عن حقيقة ما يجري في الاراضي العربية المحتلة من ممارسات اسرائيلية تستهدف النيل من كرامة الانسان وحقوقه في ارضه ووطنه وحريته.

وقالت جودي سوسكي، وهي عضو في نقابة محامين الامريكيين، ان الطريقه الوحيدة التي نستطيع بها عمل شيء ما هي ان نتحدث للشعب الامريكي عن حقيقة اسرائيل وليس عن اسرائيل الاسطوره. وكانت هذه المحاميه قامت بجولة استطلاعيه في الضفه الغربية وقطاع غزه المحتلين حيث وقفت على حقيقة الاوضاع المأساوية التي يعاني منها المعتقلون في السجون الاسرائيليه...

رئيس الاتحاد البرلماني العربي خلال محادثاته في فرنسا يؤكد :

التحالف الامريكي - الاسرائيلي قوة تقف في وجه السلام في الشرق الاوسط

مبارك يزور تركيا

برلمان نيكاراغوا يدعو برلمانات العالم الى التنديد بالحظر التجاري الذي فرضته الولايات المتحدة

فيلم فرنسي - لبناني يعرض في مهرجان «كان» السينمائي

● كان - «ر.ص.ف.» - استخدم فيلم «مراهقة» بشرى باخوس» مدينة بيروت وما اصابها من دمار خلال سبع سنوات من الحرب خلفية له وهو الفيلم الأول لجوسلين صعب التي عملت كمساعدة لفولكر شلوندورف في اثناء اخراجه فيلم «المزيف».

وقد ابدى المخرجون الخمسه عشر الذين عرض أمامهم الفيلم اهتماما كبيرا بالسينمائية الشابه وفريقها الذين تعرضوا للكثير من المخاطر في اثناء عملهم في المدينة التي تتعرض للقصف. وقالت المخرجه الشابه التي عملت أيضا مخبرة لمحطات التلفزيون الفرنسية الثلاث ماذا كنت قد خاطرت بحياتي في اثناء اخراجي هذا الفيلم في بيروت وسط ويلات الحرب فذلك لأنني على يقين من أن الحياة ستعود يوما تفرض نفسها في هذا البلد.

ويصور فيلم مراهقة بشرى باخوس حلم عاشقه فتاة شابة تقوم بدورها هالة بسام تجوب خلاله المدينه وتلتقي بأشخاص لم تكن لتلتقي بهم لو لم يكن الحرب قد قلب رأسا على عقب العلاقات الاجتماعيه وهي تقودنا الى استاد مهدم ومسرح قديم مهجور ومنزل كبير جدا لرسام (كريم) والذي يقوم بدوره جاك ويبر يرسم بلا نهايه خطوطا رائعة.

ويعرض الفيلم مشاهد الحياة اليومية في بيروت والحرب الدائره فيها وقالت جوسلين صعب عن الفيلم الذي أخرجته بعيد تحديدا للحرب وهنا فاني اخترت ان أروي قصة حب بين المراهقة وكريم لهذه الفتاة لم تعرف شيئاً غير الحرب وتعطي الانطباع بأنها لا تلقي بالاً لشيء كأنها فاقدة الاحساس.

حاملة الطائرات الامريكية النووية «نيميتس» في ميناء حيفا

● حيفا - «وصف» - امس الاول (الاربعاء)، الى ميناء حيفا حاملة الطائرات الامريكيه النوويه «نيميتس» في رحله خاصه للميناء تستغرق اسبوعا وترافقها بارجه قاذفه للصواريخ.

ويذكر ان «نيميتس»، التي تصل حمولتها الى ٨١ (٨١) الف طن، تعتبر اهم سفينة حربيه في سلاح البحرية الامريكية وتحمل على متنها ما يقرب من ٩٠ طائرة حربية وطاقم يصل عدده الى ٦١٠٠ رجل وهذه هي زيارتها الثالثه الى ميناء حيفا.

اتحاد النقابات العالمي يدين الابتزاز الاقتصادي الامريكي لنيكاراغوا

ضد الموت النووي الأمريكي

● عشرات الآلاف المتظاهرين من سكان المانيا الاتحاديه في المسيرة التظاهريه في حوالي سبعين احتجاجا على المخططات النوويه رغم النووية الامريكية ، وخاصة نصب الصواريخ في اراضي المانيا ومشروع «حرب النجوم» ... في اثناء انعقاد قمة الدول السبع الكبرى ...

(صورة - من «ر.ص.ف.»)

قيادة «الجمهورية الاسلامية» خانت مبادىء الثورة وتطلعات الشعب الايراني

الديمقراطية ●

العدالة الاجتماعية ●

الاستقلال ●

(عن نشرة «أنباء تودة» بالانجليزية ١٩٨٥/٣/٦)

اسبوعيات

عشبة أمام شجرة زيتون

أجمع معظم الصحف في اسرائيل على ابراز الظواهر الجديدة الاساس التالية في نتائج الانتخابات النقابية (الهستدروت) التي جرت يوم الاثنين الماضي (١٣ أيار ١٩٨٥):

١ - ظاهرة أفول «نجم» الليكود، من انتخابات هستدروتية الى أخرى منذ العام ١٩٧٧، ظاهرة سقوطه التدريجي حتى يعود الى قواعده غير سالم.

٢ - ظاهرة صعود نجم الجبهة، من انتخابات هستدروتية الى أخرى، ظاهرة تعري الفجر الحمصي، الهبل.

٣ - ظاهرة فقدان المعراخ لاكثريته «التقليدية» الهستدروتية بين الكادحين العرب، ظاهرة تحوله لاقلية لاول مرة في الناحية العربية.

أما ظاهرة محافظة «المعراخ» على اكثريته قطرياً (بين اليهود)، وزيادتها أو نقصانها بين انتخابات وأخرى، فليست ظاهرة جديدة بل أمراً واقعاً لم يصمد أمامه، بديلاً عنه، سوى الجبهة.

وهذه، في نظري، هي العبرة الاساس التي تمخضت عنها الانتخابات الاخيرة. وهي التي أقضت وتقض مضاجع الدوائر الصهيونية الحاكمة ويحاول «المراقبون» الادعاء بأنهم لا يرونها لئلا تنهش صدورهم السياسية نهشاً.

فمراسل «عل همشمار» مثلاً، قاسم زيد أراد («عل همشمار» ٥/١٥) ان يخشيش بجمال «القلم راتس» ليتهرب من الاعتراف بهذه الحقيقة المرة. ان قلب «اليسار» الذي اصيبه الزميل قاسم زيد وغيره بالمكدشت، ذاب ذوبان لهمس ملح لدى أقصر تجربة ولم يستطع، في الوقت نفسه، أن يجد ولو رقماً واحداً يشجعه على العودة الى اظهار حزبه مبام انه «اليسار» أمام العرب. وأما الشيوعيون، والجبهة الواسعة التي أقاموها، فمحظور عليه اعتبارها يساراً. ولذلك أخذ يتسلى بظاهرة طارئة جداً وغير نابتة بالمرة - ظاهرة الاصوات القليلة التي نالتها قائمة «راتس» بين العرب، علماً ان الزميل قاسم زيد يعرف، أكثر من غيره، أن «تحليله» غير مقنع بالمرة.

أما نائب المعراخ، البروفيسور شيباح فايس، فتعامل مع هذه الحقيقة، العبرة الاوس، تعاملاً اكثر صدقاً.

ففي تصريح له أمام الاذاعة الاسرائيلية باللغة العربية، صباح الاربعاء الماضي ١٩٨٥/٥/١٥، ألمح الى خيبة أمل المؤسسة الحاكمة بحركة «المتكدميت» وبقدرة هذه الحركة على وقف صعود البديل التاريخي للمعراخ - الجبهة.

قال ما معناه ان الجبهة استطاعت أن تتصدى، في انتخابات الكنيست الاخيرة، لظاهرة «المتكدميت». أما في انتخابات الهستدروت - قال - فقد اجتازته هذه العقبة (أي «المتكدميت») وواصلت تقدمها (أي الجبهة) الى أمام.

ليست حركة «المتكدميت» هي المرة الاولى التي تحاول فيها المؤسسة الصهيونية الحاكمة في اسرائيل أن تختلق، اختلاقاً، «بديلاً» تنقذها، حتى ولو في المستقبل البعيد، من البديل غير الصهيوني - الشيوعي الجبهوي.

ونذكر الجهد، الذي كان علينا ان نبذله في السنوات الاولى على قيام اسرائيل، لنصد محاولات هذه المؤسسة نفسها أن تيهناد وصحنا العالي «الملبس» على انه ممثل «الشيوعية الاسرائيلية» وعنوان «اليسار الاسرائيلي».

ولا يمكن ان ننسى ما قامت به هذه المؤسسة من استغلال شنيع للازمة العابرة التي وقعت بين حركة القومية العربية في العام ١٩٥٩، وبين الاتحاد السوفييتي لتوقع عدداً من ابنائنا الشبان القوميين الصادقين في براثنها ولتدعي حدوث «الزواج» ما بين الصهيونية والقومية العربية واتحادهما على «ركل» الشيوعيه.

تأتينا هذه الذكريات، بكل ما سببته لنا من آلام، خصوصاً حين نقرأ لنشطاء «المتكدميت» مقالات متهورة تعيد الينا الوهم بأنهم قادرون، هذه المرة (فلماذا هذه المرة؟) على تحقيق ما عجزت عنه «مبام» السابقة وتنجح «الزواج» ابان خصوصاً ما احتوت عليه من عبارات وكبرياء عن تحقيق ما عجز عنه «مبام» نفسه وهو أن يكون «البديل الصهيوني» للحزب الشيوعي الاسرائيلي.

لسائل البروفيسور شيبح فايس عن السبب في فشل «المتكدميت»، كما ظهر الامر ساطعاً في انتخابات الهستدروت الاخيرة، عن القيام بدورها «البديلي» هذا. وطالب قادة «المعراخ» أن يبحثوا عن هذا السبب.

كان الافضل، علمياً وتاريخياً، أن يبحث البروفيسور شيبح فايس عن السبب الذي أدى الى اصابة المؤسسة الحاكمة بهذه النسيان التاريخي. فقد تمخضت هذا «البديل» الوهمي ونقطته وزعمته حتى صدقت نفسها متجاهلة تجاربها هي نفسها وتجارب غيرها من المؤسسات الرجعية الحاكمة في بلاد أخرى. فما من مؤسسة رجعية حاكمة، في العصر الحديث، الا وحاولت أن تقيم لها حزباً «شيوعياً» وحركتها «التقدمية» من جأوبيتاه في أنطرلا حتى «التضامن» - ميرليمارتيته - في بولندا وباءت بالفشل الذريع.

لذلك، ومع الضربة الساحقة الماحقة التي وجهها عمال شعبنا وكادحوه الى هذه «الحركة» في انتخابات الهستدروت الاخيرة، فانه يجب الا نتوهم أن هذا «الشيء» المبرك سلطوياً، قد «انتهى».

سينتهي حقاً، حين يعيا من هذا «الشيء» كافة ابناء شعبنا الكادحين والوطنيين الصادقين وحين ترتفع جماهير كل طاقاتنا، من طوائف شعبنا الوطنية، أن تسمح لهذا «الشيء» بركوبها أو اللعب على عواطفها النقية.

أما استمرار السماح من قبل أوساط خارج «الخط الاخضر» لهذا «الشيء» بأن يتظاهر بأنه «صديق» أو «واحد منا» - خصوصاً ذلك الدعم الذي تظهره له اوساط معينة في المناطق المحتلة - فلا نراه صادراً الا عن أحد ثلاثة امور: فاما ان يكون صادراً عن جهل معيب بأساليب المؤسسة الصهيونية الحاكمة في اسرائيل، واما ان يكون صادراً عن تدخل فظ في الشؤون الداخلية لحركة وطنية ثورية كان من المفروض ان تحمي شقيقتها، واما ان يكون صادراً عن نقمة طبقية - سياسية على هذه الطبقة الكادحة في وجوه أولئك الذين يحلمون بسحق الكتلة العاملة. ان هذه الطبقة الكادحة وهذا ما تدركه المؤسسة الحاكمة حق العلم، هي الجبهة.

عسى ان تنزل الضربة الساحقة، التي وجهها كادحو شعبنا الى هذا «الشيء» اولئك «المتسامحين» من غفلتهم. فقد أثبت هذا «الشيء» انه لم يكسب للقضية أي مواطن جماهيري (حتى ولا الكاتب بيادا) وعجز عن اداء مهمته السلطوية (المعروفة) حتماً ولم ينقذ من سيطرة الاحزاب الصهيونية، أي ناخب عربي، بل فتح الطريق أمام حزب صهيوني «جديد» هو «موكسيم» وبدون أي مقابل.

ومن المفترض ان يكون شولمس قد سمع بما حدث، كما سمع به «المسامحون» في عمان. فشعر وشعروا بخيبة الامل وبالاحباط. فكيف سيتصرف «القريب» الرقيب؟

هل سيتصرف كما تصرف بعد انتخابات الناصرة حين جلسهم باعترافهم وقال لهم انتهى دوركم فاجلسوا؟ لا لم يتعد فاعلنا انتخابات الكنيست؟ أم يشغل نفسه بالبحث عن سبب سقوطهم لعله ينجح في تلافيه؟

أقول لكم الحق: إن الجواب على هذا السؤال غير مهم. فان من نفخ هذا البالون لن يتوقف عن نفخه حتى يفرقع.

المهم هو هذا الشعب وكل فرد فيه، كادحاً كان أو وطنياً شريفاً غير كادح. هؤلاء علينا ان نعمل، بكل صدق وصداقة وأمانة، حتى يستفيدوا من هذه الضربة ويتبرأوا من هذا «الشيء».

أما الوطنيون، خارج «الخط الاخضر» فعسى ان تذكرهم هذه الضربة الساحقة بأن العبث لا يمكن أن يحول العشبة الى شجرة زيتون حتى لو أحيطت بكل ما في الارض من تايلون وحتى لو كانت ألوانه الوان قوس قزح.

فالشعب، فقط، هو الذي ينشىء حركته الثورية - شجرة زيتون تنبت من أعماق كادحيه، عماله وفلاحيه ومثقفيه وكافة وطنييه. تتجذر وتسمو عبر زمن طويل من تجربة الكفاح الشعبي الثوري الذي ما توقف ولن يتوقف.

﴿ جهينة ﴾

كفى إسفافا!

● أثارت هيئة تحرير «المواكب»، بكثير من الحدة والارتجال وبقليل من التركيز والتحليل، في بيانها المعنون بـ «عل هامش البيانات عن مؤتمر الفكر الفلسطيني الاول» (الناصرة - ١٠ أيار الجاري)، أثارت عدة مسائل عبر كلمات - مفاتيح يراد بها أن تعكس المفهوم الحقيقي لدعوتنا الى مقاطعة «المؤتمر» السالف وأن تصل الدعوة على غير محملها الصحيح بقصد التضليل ولتبرير عجز ابداعي بذرائع هي أشبه ما تكون بالسفسطة أو باللغو.

والحقيقة أن أسلوباً مهاتراً شبيهاً بمضامين بيان المواكب يستعمل اليوم كثيراً عن سوء نية وقصد. والهدف واحد: محاولة النيل من المخلصين الغيورين، بحق وحقيق واستراتيجيا لا تكتيكياً، على الثقافة العربية الفلسطينية.

وبتنا نرى في جعبة أصحاب هذا الاسلوب المهاترات المجردة من التشابيه الجاهزة غير المدروسة والمهيأة سلفاً لاي موقف يراد وضعه في قفص الاتهام. ومن هذه التشابيه: «الاحتواء» و«التحديد» و«الاستقلال» وغيرها.

إن بعض الغلاة من هؤلاء المتهاترين، الغلاة أصلاً، قد جرّ تهافته الى حضيض لا يتصوره العقل البشري السليم حينما تساءل: «هل يعتقد د. اميل توما، بسذاجته، أن له أي تأثير على مثقفينا» فيما استغرب هذا البعض، من باب تصنيم الشخصية، جره النقاش مع الدكتور خليل نخلة («الاسطورة»). وبما أن القصة طويلة بعض الشيء، فلا بدّ من متابعة بدايتها!

منذ مدة عكفت «المواكب» على الدعوة الى ما أسمته «مؤتمر الفكر الفلسطيني الاول»، وجندت «جوقة» اعلامية للترويج له بأسلوب ميلودرامي عنيف.

ورأينا، كما رأى الكثيرون غيرنا، في هذه الدعوة وما رافقها من غبار، استفزازاً وتطاولاً وذلك من حيث:

١ - أن مجرد التسمية، مؤتمر الفكر الفلسطيني الاول حتى العام ١٩٤٨» هو تطاول ذو أبعاد خطيرة. إن أحد هذه الابعاد هو محاولة زعم ريادة البحث والتنقيب عن تبعات الثقافة الفلسطينية الاصيلة، التي ملأت أرض فلسطين وأزهرت قصصاً وروايات وأشعاراً. في حين أن معظم المشاركين في «المؤتمر» يكلفون أنفسهم للمرة الاولى مشقة البحث والتنقيب. أفلا تشكل التسمية، والزعم ذاته المترتب عليها، صفعة لكل الذين سبقوهم وكلفوا أنفسهم عناء هذه المشقة!!

٢ - أن قائمة المشاركين في «المؤتمر» تنتمي الى تيار واحد يعلن، بكل وضوح وصراحة، تحالفه مع قائمة الانشقاق (المتكدميت). وبعض هؤلاء المشاركين من دعاة الصف الاول لهذه القائمة. ان الاصرار على اختيار محاضرين من هذا التيار أو على هامشه يجسد قرار أصحاب «المؤتمر» بوعي تام، أن يكون طابع نشاطهم فئوياً ضيقاً. وهو يؤسس شبيه بعرس المعيقة التي تحمل نوعاً واحداً من الزهور.

وأصحاب هذا التيار أحرار في أن يفبركوا. ونحن أحرار في أن نرى تحركهم في هذا الظرف بالذات ليس آتيا من فراغ. فان عقد هذا «المؤتمر» الآن ينذر بدلائل خطيرة، ليس أقلها اصرار أصحابه على مواصلة نهج شق وحدة الجماهير العربية الفلسطينية وصيانتها على أساس نزعات التفرد والاستئثار.

لا يعني هذا الكلام - استدراكاً - أن ثمة من يحاول لاحتكار ميدان العمل في ساحة الثقافة الفلسطينية، كما يحلو للبعض أن يروج. كما أنه لا ينتقص من مصداقيه مقدرة بعض المشاركين الكتابية، وإن كنا لا نوافق على مضمون ما يكتبونه.

ورداً على موقفنا هذا احتكمت هيئة تحرير المواكب الى الوسائل المقولة أو «المفكرته» عن «ورقة» «المتكدميت» المفترى.

وماذا لم تنقل من تلك الورقة المجيدة!!

وصفت هذا الموقف بأنه «مرصمد». وماثلت بينه وبين حرق الكتب في عصور «الظلام» القروسطية. وانبرت تصف حالة الحزن والاسى التي انتابتها جراء «مقالاتنا»!! لكن في صلب هذا الاسفاف والتضليل أماطت «المواكب» اللثام، بصراحة مدهشة، عن ماهية «الموضوعيه الاكاديمية» التي تحاول أن تمثلها

كتبت تقول: «... أكدنا ونؤكد أن «المواكب» مجلة مستقلة تماماً فهي لا تعادي الحزب الشيوعي كما أنها لا تعادي الحركة التقدمية للسلام ولا أي حركة أخرى تعمل في الحقل الوطني».

ان «المواكب»، اذن، لا تعادي «الحركة التقدمية للسلام» - حسبما تقر هيئة تحريرها - وبين عدم العداء والتعاطف خيط رفيع، وقد برهنت على تعاطفها هذا في أكثر من موقف ومناسبة. ولكن الاهم هنا هو: هل تستطيع أن تثبت أنها لا تعادي الحزب الشيوعي، طريقاً ونهجاً!! بمحتواه؟

اذا كانت حقاً «لا تعادي الحزب الشيوعي» فكيف أجازت لنفسها في عددها الاخير (آذار ونيسان ١٩٨٥) أن تنشر مقالاً مضمونه الاساس تقزيم دور الشيوعيين في ميدان العمل الثقافي، اعتماداً على التشويه الفظ للحقائق، والدفاع عن «الادباء» الذين صلوا في محراب المؤسسة الصهيونية؟ - سنتعرض الى هذا المقال في مناسبة لاحقة.

بالمقابل فان وضع الحزب الشيوعي و«المتكدميت» على قدم المساواة، لدى الحديث عن «المواقف المبدئية»، يشبه معادلة هذه المجلة من الواقع!

إذا كان البعض يعتقد أن الحزب الشيوعي و«المتكدميت» - كما يستدل من بيان «المواكب» - يعتبران تجسيداً للثنائية و«العمل في الحقل الوطني» على مستوى الندية فان الواقع ينفي ذلك جملة وتفصيلاً. ذلك أن هذه «الثنائية» قد صنعت ثغرة في تجربة الجماهير العربية هنا أريد عبرها أن تشل ارادة هذه الجماهير الحرة. هناك شيء اسمه الوحدة الوطنية ومن يحرص على الوحدة الوطنية على أرضية تصليب الموقف الوطني وحماية المنجزات التي أقرها شعبنا بجماه شهدائه هو الوطني. أما الانشقاق الذي تمثله «المتكدميت» فليس له اسم آخر. ولقد أعطى شعبنا رأيه بهذه الكلمة وبالموصوفين بها في عدة مناسبات، لن تكون آخرها معركة الانتخابات للهستدروت.

ويصل الاسفاف بكاتبي البيان حد التهديد. فبعد اتهامنا بالابتعاد عن «الرؤية الموضوعية» يقول البيان بلهجة التهديد ان المرء البعيد عن «الرؤية» المذكورة «يفقد الاحساس بالتسبب لبخطيء أول ما يخطىء بحق نفسه ولا يعرف ظرف كالتهم»!

فماذا يعنون بهذا التهديد؟! وهل هذا كلام «مثقف» أكاديمي» يمسك بأعصابه ويحاول أن يمثل رصيناً؟!

كما ينبيء البيان بأن التهافت أصبح قوة هائلة لا يمكنهم السيطرة عليها لانهم لا قبل لهم بذلك ولا بعد بل أصبح أداة في خدمة أحقادهم لبأي دافع، سوى الحقد. يمكن تفسير توهم في البيان، ولم نكن نعلم أن بعض الذين لا يحسنون اللغة العربية، صياغة ونحواً، رغم ممارستهم الكتابة بها سنين طويلة، لا يحسنون أيضاً فهم هذه اللغة!

هل هي مصادفة محضة أن يقولوا هذا الكلام؟ أم أنه دليل على الهيئة الاستعلائية التي يتقمصونها. وعلى كونهم مقنوعين بغرور الصفوة يعتقدون، بهذا الغرور، ان بمقدورهم ضبط خط الاستواء!

لقد دفع الحقد هيئة تحرير المواكب الى التعامي عن المفهوم الحقيقي لموقفنا من «مؤتمرهم»، الذي تجلى في بياني د. اميل توما والنائب توفيق زياد ودفعهم الى تزيين هذا التعامي لتبرير احتكامهم الى التضليل.

لا يعنينا هذا التعمم في هذا المقام، انما يعنينا فقط الرد على مغالطاتهم.

وليست هذه الوقفة السريعة مع بيانهم الا مقدمة لوقفات مطولة مع ما يطرحونه من أبحاث.

انما أردنا من هذه الوقفة أن يعرفوا موقفنا ويفهموه أم أنهم لم يقدموا على ما أقدموا عليه ليعرفوا ويفهموا.

فهل تبلغهم هذه الوقفة بشيء، أم تكون أشبه بالذي ينفخ في فم جثة هامدة؟!

﴿ أنطوان شلحت ﴾

بقعة دم كبيرة؟!

● كانت صفارة سيارة الاسعاف أو الاطفائية أمراً غير مألوف بالنسبة لي في الأسابيع الاولى لوصولي الى المدينة لكنها صارت مألوفة جداً مع الوقت. وكذلك احتكاك عجلات السيارات بالشارع لم يكن مألوفاً في بدء الأمر، ثم جعلته الأيام مألوفاً جداً. عليّ أن أتعود على حياة المدينة بسرعة - هكذا قال صديقي فكل ما يحدث فيها يحدث بسرعة. انفجار انبوب المياه وحوادث الطرق واشتعال الحرائق وحتى الزواج والطلاق والحب واللاحب والخطيئة والتكفير. وعرفت اني تعودت أشياء جديدة مثل بدايات العمل في المدينة وبالطبع أشياء لم أتوقعها وربما لم أتخيل انها موجودة! تعودت الغيبة رغم كل الأفكار المسبقة! تعودت طلوني والكرسي والأوراق والصحف والمجلات والوجوه والراديو، أدير مفتاحه على محطات العالم التي أعرفها والتي لا أعرفها ولا تعرفني. تعودت ان يشغلني أحياناً خبر في جريدة أو مقالة بعث بها الينا كاتب. وحتى تغيير القلم كل يومين أو ثلاثة يصبح مألوفاً علماً بأننا كنا نشتري القلم في بداية السنة الدراسية ولا نرميه إلا في بداية السنة الدراسية التالية. والآن اختلف الأمر لكنني ألفته وألفت اختلافه وتعودت أن أطلب قلماً كل يومين أو ثلاثة غير آبه بما ستقوله عاملة المكتب التي يجب عليها حتى الخلق فلم تتعودوا كما تعودناه. لكن عليّ أن أكتب وأحسب القلم غير آبه بتكشيرتها وأراها جداً بابتسامتها! ولا يترك لك رنين التلفون فرصة لشيء تعود الى مكتبك. ورنين التلفون المذكور مزعج إلا انك تألفه كثيراً فتصير حركة يدك الى السماعة تلقائية فتسمعها دون ان تزيح طرفك عن الورقة التي أمامك أو عن الشخص الذي تحدث إليه وتعتاده أكثر فأكثر أحياناً يرن على دماغك تعتاده كما اعتادت أصابعك القلم ومفتاح الراديو والتفتيش بين الأوراق أو تمزيقها. أو كما اعتادت عيناك الحمراوان قليلاً الركض بين الكلمات المكتوبة بخط واضح وتلك المكتوبة بخط ليس بخط! وتعتاد حتى الخطوط غير العادية.

وتمر اسابيع بعدها، لكن ليس بعدها ان صفير سيارة الاسعاف أو الاطفائية واحتكاك عجلات السيارات بالشارع كلها أشياء أحدث وتسمعها قد تثير لديك التداعيات ولكن لا تثير فيك مجرد أشياء حدثت وانتهى كل شيء.

ولا ينتهي كل شيء لدى سماع هدير الهليكوبتر. صحيح ان حيفا مدينة كبيرة يطيف الى كبرها منظر البحر الممتد غرباً. وان بيني، أنا الجالس في مكتبي، وبين طائرة الهليكوبتر سماء زرقاء، وعصافير بأعدادها الغفيرة تطايرت من كل زاوية بالاتجاهات لا أعرفها. إلا ان الهدير لا يعرف الكبير ولا يعرف البعد فهو مستمر ولا ينتهي بمجرد أن يبدأ أو يتلاشى.. بل انه يبدأ من جديد في اللحظة التي يتلاشى فيها يتحول صوراً ومشاهد تظهر على شريط الذاكرة لا يجعل عملية التكرار شيئاً يبعث القشعريرة في النفس على عكس ما يمكن أن يبعثه التكرار من شعور بالروتين. أما القشعريرة فتزداد مع ادارة مفتاح الراديو على نشرة الأخبار أو لدى تصفح جريدة اليوم التالي.

قتل مساء أمس ثلاثة جنود وجرح خمسة. إصابة واحد منهم خطيرة. أصيب سبعة جنود. جروح ثلاثة منهم بالغة ونقلوا بالهليكوبتر الى مستشفى «رمبام» في حيفا. توفي أمس الملازم أول متأثراً بجراحه التي اصيب بها في مطلع الاسبوع قرب قرية [illegible] وجعل أسمعها وأقرأها وأكتبها بعد كل مرة أسمع فيها هدير الهليكوبتر. صرت أعرف انه عندما تنقل الهليكوبتر عدداً من الجنود الاسرائيليين القتلى والجرحى الى مستشفى «رمبام» تنقل طائرة هليكوبتر أخرى جنوداً جرحى الى مستشفى صفد أو «تل هشومير» أو «نهاريا». وان سيارة إسعاف ستنقل جرحى من قرى الزهرانية وعرب سالم والزرارية وجباع الى المستشفى في صيدا أو صور، أو انه لن يكون هناك حاجة الى سيارة إسعاف لتنقل الجرحى لأن «الجيش» الاسرائيلي لا يسفر الا عن قتلى. والقتيل لا ينقل الى المستشفى بل الى القبر والى الذاكرة والى القلب. أيضاً.

صرت كلما سمعت هدير الهليكوبتر شممت رائحة الدم القوية الممزوجة برائحة حرق الأشلاء. صرت أتخيل كتلاً من اللحم منتشرة هنا وهناك على أشلاء سيارة أو جنزرة منتشرة هنا وهناك. صرت أتخيل جريحاً يحاول ان يتحسس مكان الاصابة وهو لا يعرف ان لا أصابع له أو ان يده طارت غير بعيد عنه. فماذا لي انه تماماً لا تعرف العقول بل لا تفرق بين الفحم وبين الصخر وكل ما تعرفه الانفجار ونظرة فيصبح لون السماء أحمر ولون الأرض أحمر ولون كل ما يحيط أحمر فلا ترى إلا عبر الأحمر الوجوه، الأشلاء، الجثث، العيون، الأصابع. دوائر حول تقطر الدم عليها أو لا يزال يسيل. احس بالقرف، بالالم، بالاختناق، بالرغبة في التقيؤ لكن المعدة خاوية وليس فيها شيء تتقيأه. عندما يعلو هدير الهليكوبتر تتملكك الرغبة وعندما يتلاشى تحس بالغثيان لمنظر الدم والأشلاء. فلا أرى من حيفا إلا نقطة دم كبيرة، بل بقعة دم كبيرة. التقي حي «هدار» وشارع «اللوا» و«عباس» و«بتكش» ووادي النسناس فيصبح مكاناً ضيقاً أجلس فيه وحدي أنظر ولا أرى غير بقعة من الدم انبعثت من هدير الهليكوبتر. أما كيف ولد المحسوس من المسموع فهذا ما لا تستطيع التفكير به فمنظر الدم يجعل تفكيرك صوراً لا يتعدى اللون الأحمر.

وفي اللحظة التي ترى فيها بقعة الدم الكبيرة يبعث فيك أمل بألا تسمع هدير الهليكوبتر في اليوم التالي لكنك تسمعه يصل اليك عبر نافذة المكتب المطل على ناحية من وادي النسناس فيتراءى أمامك اللون الأحمر، يسيل الدم ويستمر الجرح بالنزيف، واستمر أنا بالكتابة محاولاً التخفيف منه.

﴿ مرزوق حلبي ﴾

يا عمال العالم اتحدوا

الاتحاد

جريدة يومية

الصفحة ٨ — الجمعة ١٧ أيار ١٩٨٥

يـــورام كوبرمـــانت فنان يهودي تقدمي يرسم بالخط العربي

● عن طريق الفن التشكيلي نحاول الكشف أمام المشاهد عن عراقة وأصالة الحضارة العربية ●

● أجرى المقابلة الفنان أسد عزي - شفاعمرو ●

□ يورام كوبرمانت فنان اسرائيلي (٣١ عاما) اخذ له مركزا مهما في عالم الفن التشكيلي المحلي بفضل تعامله مع الخط العربي شكلا ومضمونا. ويدور حول يورام نقاش حاد في اوساط الفن جاليل ليبريه فبعضهم يتهمه بالتشكيلية التزيينية الفارغة من المعنى والآخرون يؤكدون ان فنه يحمل رسالة اجتماعيه سياسية.

ومهما كانت شكلية هذا التعامل مع الخط العربي عند يورام فانه يتخذ منه اسلوبا بالرغم من عدم فهمه للغة العربية ولمحتوياتها وقواعدها وبالرغم من كل النقاشات والمشككات التي تدور حوله.

يورام يؤمن بان وجوده في الشرق يلزمه الاخذ بالحسبان معطيات المنطقة والتعامل معها بصراحة واخلاص.

وهو بالذات يتعامل مع هذه المعطيات بمداعبة طفل. ويحاول التعبير عن ابسط القيم الانسانية فاللغة كأداة لاقامة علاقات انسانية اساسية للتعبير عن احساسات ومشاعر بلغته ... من جراثيم البيئة المتحجرة والرجعية. يورام يأخذ بالمالئات ضمنت المعجم فيصبغها بالوان زرقاء وحمراء وخضراء داكنة وفاترة الحرارة تصبح فيما بعد خلفية لاحرف وكلمات عربية لا تصل ابدا الى جملة مفيدة ولكن مع ذلك تبقى تمثالات تشدك بغرابتها وبالمعاني المبهمة المختبئة خلف تلك الاشكال.

الخط العربي يتجلى بجمالية وانسياب على لوحات يورام التي تثير في المشاهد بعض الاحاسيس الصوفية.

من لا يفهم اللغة العربية يحتفظ بانه يقف امام ملصق سياسي معقد ويعرض فيتخذ منه موقفا مناهضا او متضامنا. واما من يفهم اللغة فانه يحاول عبثا التوصل الى اي معنى لهذه اللغة الغريبة. يورام يعبث بالمشاهد ليعطيه كلمات تشبه (الى حد بالضبط) اسرائيليه وفلسطينيه وعربيه وعبثيه ومشابهه والكثير الكثير من احرف الواو (و).

وفن يورام ينطوي بالاساس على رغبة منه بتحدي المشاهد الاسرائيلي الذي سبق واتخذ موقفا معاديا لكل ما له علاقة بالعربي والعروبه ويعلن عن موقف سياسي (وان كان مبهما) ظاهره يكشف عن مفاهيم الفنان الخاصة باللغة كأداة حضارية وأدبية للتعامل بين الناس ويجعل منها لغة جديدة خاصة به يؤمن بانها الطريق السليم للتقارب والتعايش بين الشعوب في المنطقة.

حول كل هذه المواضيع دار بيننا هذا الحوار

● س - كيف توصلت للتعامل مع اللغة العربية؟ وكيف حولتها من مضمون الى شكل، وكيف تحاول الجمع بينها؟

● ج - ان اللغة العربية لغة لها ميزات تشكيلية تزيينية رائعة اضافة لكونها لغة تحمل مضامين فنية ادبية وفلسفية رائعة.

هذه الميزات كانت دائما مصدر الهام بالنسبة لي. ولكن التعامل الفعلي مع اللغة العربية كان بعد انتخابات الكنيست سنة ١٩٧٧ اي بعد انتقال السلطة لايدي اليمينية (بيغن) عندها اقتنعت بان دوري كفنان من اجل الفن قد انتهى واصبح مرتبطا ارتباطا مباشرا بالواقع السياسي الجديد. ثم وجدت مدى اهمية الفن السياسي الهادف والملتزم.

● س - ولكن مع ذلك لماذا لم تختر اللغة العبرية مثلا لكي تكون محورا للجماهير الاسرائيلية؟

● ج - بالنسبة لي فان اللغة العبرية (اللغة الام) هي لغة حادة الاطراف مكعبة التركيبة ولها مزايا قاسية وجافة من جهة اخرى فانها بفعل كونها اللغة الرسمية في البلاد اصبحت، بالنسبة لي، لغة شعارات ضحلة وفارغة كما انها لا تحمل مفاهيم واعماق حضارية كالتي تحملها اللغة العربية.

الرسم باللغة العربية في الظروف السياسية الراهنة اصبح بالنسبة لي موقفا متضامنا مع متكلمي اللغة العربية ورغبة من التقارب من والتهم وعقائدهم المختلفة.

كما اني اؤكد على شكليه وجمالية الخط العربي التي تقتضي للحركة والترابط على لوحاتي المجردة. هذا من المنطلق الفني والفلسفي. اما من المنطلق الاجتماعي فاني اعني باستعمال اللغة العربية، كل من الخط له موقفا متنا ومن متكلميها متواصلا بتلك حضارة وعراقة العرب والعربية.

وبالتالي فانها برأيي انطلاقة حسية لكل من يريد منا كاسرائيليين العيش بسلام ومساواة حقيقية في المنطقة.

● س - الى ماذا ترمي باستعمالك اللغة العربية؟

● ج - في الواقع يجب ان اوضح بان استعمال اللغة العربية في فني التشكيلي لم يكن من بنات افكاري فان التاريخ يثبت بان الفنانين العرب زخرفوا لوحاتهم منذ القدم بابيات من الشعر والآيات القرآنية والحكم...الخ.

التجديد عندي هو انني نقلت الخط مباشرة وجعلت منه المركب الاساسي للوحاتي وقد اتمكن يوما من الايام لمحاولة التفسير والتفهم في المركب الوحيد على شماعاتي.

حالب قلبي لحب هذه اللغة واتعاطف واتعامل معها اكثر من غيرها من اللغات.

● س - عدا عن اللغة فانك تتعامل مع الانسان العربي - ما هي مواصفات او ميزات هذا الانسان الذي ترسمه؟

● ج - ان الشخصية العربية تعني الرجولة الحرة ولا اعلم بالرجولة ما يجعل عن ان تكون شخصية تراثية تقليدية كما اراها وافهمها. اني اتعاطف واتضامن مع تلك الشخصية التي ترتدي القمباز والعقال متمصة الهيبة والعمة الرأس بالرغم من التجاعيد التي تعطي قسمات وجوهها الحب والحزم ذلك الارتباط العضوي بين هؤلاء الناس والارض.

هذه رؤيا بحد ذاتها تناقض النظرة المهلهلة الشائعة في الوسط الاسرائيلي.

● س - وماذا تريد ان تحرك في المشاهد الاسرائيلي من خلال فنك؟

● يورام كوبرماسر ●

● ج - انني انطرق هذه المواضيع بنظرة علمية تقدمية واعية. فانني اؤمن بان الحل للتخبط المصيري للشعب اليهودي كامن بالبحث عن الروابط التي تجمع بينه وبين سكان هذه المنطقة الاصليين. فواضح لي الروابط المزعومة اثارها وديتها بين اليهودي وارض اسرائيل فقدت رصيدها وما تبقى لنا هو مد يد السلام والمساواة مع شعوب المنطقة.

● س - ... العرض الاسرائيلي الفلسطيني ...

● ج - كل شيء يهمه الانسان الفلسطيني من ادب وفن وصحافة ومسرح يجعلني احترمه واعزز اعتقادي بان هذا الشعب مصمم على العيش ومن ثم الخلق والابداع لتحقيق آماله وطموحاته.

اعرف بان الكثيرين من الاسرائيليين اتهمونا بالخيانة لمجرد هذا التعاون (اي التعاون مع الفن المعادي والارهابي)

ولكن برأيي فان ذلك خطأ مع فيه جميعا كاسرائيليين في ظرف تشتد فيه الحملة الفاشية على الحرية والديمقراطية وبالتالي حرية المواطن القيام بكل ما يراه مناسبا له.

على اي حال فانني ارى انه من المناسب ان جميعا دعم هذا التعاون ومثله ايضا فانه بالتالي احدى الوسائل للحوار بيننا كخطوة أولى لتقريب الحل المنشود.

بالنسبة للاعمال التشكيلية الفلسطينية فانها اعمال ... هادفة لها مسؤولياتها التاريخية وعليه فانه من الواضح ان تأتي الرسالة الاجتماعية السياسية على حساب اللغة التشكيلية ولكن لا اهمية لذلك ما دام التعمق والوعي امران واردان.

● س - ماذا كانت انطباعاتك من الاهتمام حول هذا المعرض وماذا استطعت تحقيقه؟

● ج - لقد تجاوزنا ولاول مرة ذلك الشكل من التعاون النظري والفكري وخرجنا بتجارب عملي وفعلي له ابعاده الروحية والحضارية والسياسية فلقد استطعنا التعاون مع فناني المناطق المحتلة على الرغم من تحويه لوحاتهم. وقرعنا على المشاهد الاسرائيلي التعود على رؤية طبيعة الجانب الآخر للصراع الفلسطيني الاسرائيلي.

من جهة اخرى فان هذا الحدث فتح لنا الفرصة كفنانين اسرائيليين الالتقاء وجها لوجه مع المرآة الحضارية للشعب الفلسطيني فتبادلنا الآراء وبنينا العلاقات الاخوية واجمعنا حول حتمية حرية الفنان في الخلق والابداع.

اما مشاركتي شخصيا في هذا المعرض فجاءت لتقول: ها انا يورام كوبرمانت من تل ابيب سعدني ان اتعرف بكم بواسطة لوحاتي المركزة على التحكم المهيمنة والتضامن معكم على نيل حقوقكم وأود ان اؤكد لكم بان هناك اسرائيليين كثيرين يفكرون ويشعرون مثلي.

● س - هذه رسالة حضارية جريئة. هل تعتقد ان الفن التشكيلي يستطيع تحمل هذه الرسالة؟

● ج - باستطاعة الفن التشكيلي كشف القناع عن وجه اولئك الذين لا يؤمنون به فهم لا يعترفون بوجود فن وفنانين فلسطينيين ونحن جئنا لنؤكد لهم العكس ولنكشف للمشاهد الاسرائيلي عن طبيعة عراقة واصالة الحضارة العربية

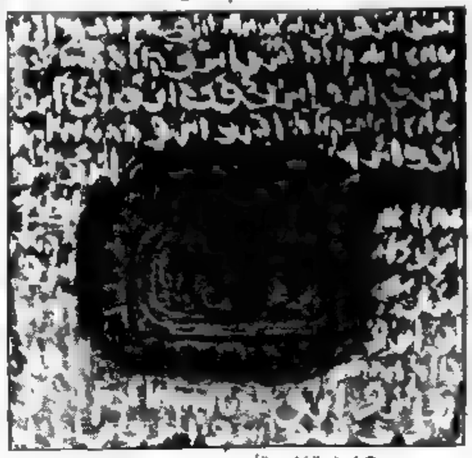

● لوحة «الفلسطين الأخرى» بريشة يورام كوبرماسر ●

العدد ٦١ من «الكاتب»

● صدر العدد الحادي والستون من مجلة «الكاتب» التي يرأس تحريرها الشاعر أسعد الأسعد وخصصت المجلة كلمتها لـ «اليمين الفلسطيني - خطوات أخرى على درب الهوان».

في باب «سياسة» كتب س. برقوق عن جولار بالطاء وكتب يوسف الحسن عن «المواصف الاجتماعية في منطقة الخليج العربية».

وفي «دراسات وأبحاث» كتب كيت سكون عن «الصندوق القومي اليهودي - أساليب شراء الأراضي والأولويات ١٩٢٤ - ١٩٣٩» وكتب حسين جميل البرغوثي «دراسة في التاريخ الاقتصادي والاجتماعي لاحدى قرى منطقة يافا - قرية كفر عانة» وكتب خليل العشي عن التربية الرسمية في الضفة الغربية المحتلة.

وكتب كريم دباح عن «رابطة التشكيليين الفلسطينيين في الضفة والقطاع - آمال وطموحات».

وأما في الأدب فاقرأ ندوة مع ناجي (عادل الأسطة) وثلاثة شعراء (خليل توما، عبد اللطيف عقل، عبد الناصر صالح).

وفي العدد قصص لأسامة عيسى العيسه دريم وقصائد لأسعد الاسعد ويوسف حامد.

يونس شلبي بين الرياضة والطب البيطري

● القاهرة - بدأ المخرج المصري أحمد ثروت تصوير فيلمه الجديد «لقمة العيش» الذي يقوم ببطولته يونس شلبي وليلى علوي.

ويلعب فيه يونس دور معلم رياضي تم تعيينه بطريق الخطأ على انه خريج الطب البيطري.

وهو يونس بعمليه رجيم لتخفيض وزنه حتى يتمكن من تنفيذ بعض التدريبات في الفيلم.

٢٧ مليون أمّي في الولايات المتحدة الأمريكية

● واشنطن - و.ص.ف - شرعت الولايات المتحدة في شن حملة مكثفة ضد الأمية في البلاد حيث يوجد ٢٧ مليون مواطن يجهلون القراءة والكتابة.

وقد نظمت هذه الحملة مجموعة من المنظمات المتخصصة بالتعاون مع مجلس محو الأمية، وسيتم خلال الأسابيع القادمة تنفيذ مشروع في ٢٥ مدينة أمريكية حيث يتمركز الفقراء والذين يشكلون السواد الأعظم من الاميين الأمريكيين.

ومن ناحية أخرى ... ويوم التعليم ان تقرير حول القراءة نشر مؤخرا لشن حملة ترمي الى تحفيز الأطفال على الاطلاع.

وتفيد التقديرات الرسمية أن ثمة ٤٦ مليون مواطن آخرين لا يستطيعون القراءة بطلاقة. وتجدر الاشارة الى أنه من بين أعضاء الامم المتحدة الـ ١٥٨ فان الولايات المتحدة تحتل فقط المركز التاسع والأربعين من حيث نسبة الأمية.

ويرجع سبب الأمية في بلد ينص على الزامية التعليم حتى سن السادسة عشر الى سوء نظام التعليم وليس الى انعدامه، هذا ما توحي به أحاديث الكثيرين من الأميين الذين يوجد من بينهم رؤساء شركات.

وبصورة عامة يحاول هؤلاء الأميون اخفاء عجزهم عن الناس عن طريق سلسلة من الحيل يلجأون اليها حتى لا يدرك أحد جهلهم بالقراءة. وفي هذا الصدد ذكرت سيدة أنها لم تركب أبداً الاوتوبيس وانما كانت تركب دائماً التاكسي. وذكر رئيس احدى الشركات انه يستعمل جهاز لتسجيل أسماء التلفونات وأن زوجته تتولى نيابة عنه دفع الفواتير والرد على الرسائل كما يتولى أحد موظفيه شؤون الطلبيات.

الاتحاد

المحرر المسؤول: توفيق طوبي

●

مكاتب التحرير والادارة: شارع الحريري ٩، حيفا هاتف ٥١١٢٩٦/٧ - ٠٤

عنوان المراسلات ص.ب ١٠٤ حيفا - ٣١٠٠٠

المطابع: شارع الوادي ٤٣، حيفا هاتف ٦٧١٤٥٧ - ٠٤

مهرجان الفن القطري الأول

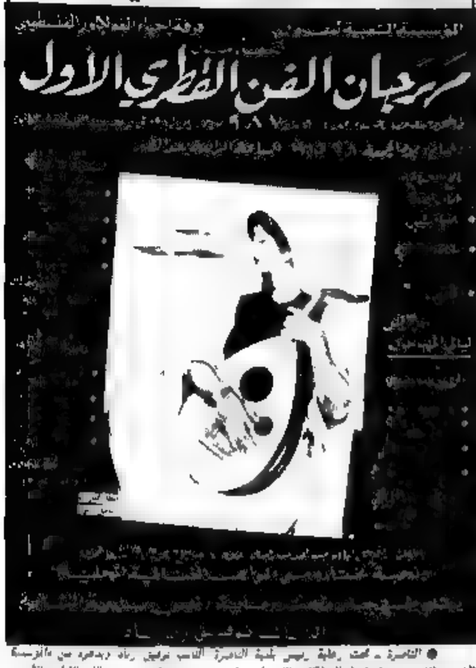

● الناصرة - تحت رعاية رئيس بلدية الناصرة السيد توفيق زياد وبدعوة من «المؤسسة الشعبية للفنون» وفرقة احياء الفولكلور الفلسطيني يقام في حزيران القادم مهرجان الفن القطري الأول. وسيتم افتتاح هذه التظاهرة الفنية الحضارية في قاعة بيت الصداقة في الناصرة يوم الجمعة (٦/٧) الساعة الرابعة بعد الظهر وستقام العروض يومي السبت والأحد ٨ و ٩ ... سننشر برنامج المهرجان في العدد مقبل من «الاتحاد».

كلمات متقاطعة

	٩	٨	٧	٦	٥	٤	٣	٢	١

●○ اعداد: بادرة وليندا صليح - عيلبون ○●

الكلمات الأفقية:

١) ممثل مصري كوميدي
٢) ماهر (معكوسة) - انفي
٣) مهند - متماثلان
٤) ببعد + من الأقارب
٥) دكان + قريه جليليه
٦) قريه جليليه
٧) متماثلان - اسم علم مؤنث
٨) غنتاه - لب - لهوه
٩) من حالات البحر - سكن الناسك
١٠) يشاهد (مجزومة) - عابر + نفس

الكلمات العمودية:

١) كلمة مصرية + بحر (معكوسة)
٢) عيد - متماثلان - لفعل الوجود
٣) اسم علم مذكر + حرف
٤) من الفصول + حرف + مدينة فلسطينية محتلة
٥) بحر + هضبة + اسم علم مذكر
٦) سحب + قلب + ابد
٧) من المشروبات المفيدة - اسم حرف
٨) وحدة قياس - اداة نفي
٩) ثلث سهل

●○ حل لغز العدد الماضي ○●

الكلمات الأفقية: ١) يونس رياد ٢) او - ره - رنا ٣) فول + حار - (ر.ح) ٤) ام ٥) قم - الل ٦) طيور - صادق ٧) حمر - جل ٨) بدر ٩) ياسر عرفات

الكلمات العمودية: ١) توفيق طوبي ٢) واو - حي - لا ٣) لا - سر ٤) يره - اره ٥) في اول ٦) مصر ٧) ري - ال - الي ٨) ال + نا - دب ٩) دارة - لب - ث

يا عمال العالم اتحدوا!

الاتحاد

جريدة يومية

• الأحد ١٩ أيار ١٩٨٥، الموافق ٢٩ شعبان ١٤٠٥ هـ • "אל-אתיחאד"
• العدد ٤٢/٥ • ٦ صفحات • الثمن: ٣٠٠ شيكل • AL-ITTIHAD
Vol. 5/42 - 19.5.1985 - Price: 300 Shekel

مهرجان النصر على النازية يستقطب آلاف المحتفلين

• فلتر: التعاون الاستراتيجي الأمريكي - الاسرائيلي هو تحالف دنس ضد الذين انقذونا من براثن الموت • د. باسم توما: مأساة شعبنا هي أكبر مدرسة تقربنا من السوفييت • رئيس الوفد السوفييتي: بدماء عشرين مليوناً أنقذنا البشرية والحضارة الانسانية •

• القدس - لمندوب «الاتحاد» نسيم ابو خيط - شارك آلاف المواطنين من مختلف أنحاء البلاد، يهود وعرباً أمس السبت، في المهرجان الجماهيري الكبير الذي اقامته حركة الصداقة بين اسرائيل والاتحاد السوفييتي في غابة «الجيش الاحمر» على جبال القدس، وذلك بمناسبة الذكرى الاربعين للانتصار على النازية.

وبدأت مراسيم الاحتفال في العاشرة صباحاً بايقاد شعلة النصر امام النصب التذكاري للجيش السوفييتي.

ثم قدم رئيس حركة الصداقة، المحامي ابراهام ميلاميد كلمة قصيرة، حيّا فيها ملايين المواطنين السوفييت بهذه المناسبة.

وتوالت الوفود لوضع أكاليل الزهور على النصب التذكاري، وتقدمها الوفد السوفييتي الضيف ثم وفود حركة الصداقة واللجنة المركزية للحزب الشيوعي الاسرائيلي وحركة «الفهود السود» وحركة «شيلي» وغيرها.

وبعد ذلك انطلقت جماهير غفيرة منصة المهرجان، التي ازدانت بالشعارات والرسومات، وجلس على المنصة اعضاء الوفد السوفييتي

• البقية على ص ٢ ع ٣ •

• رئاسة مهرجان النصر على النازية، امس • تصوير علي مصار

حبيقة يعلن عن إقفال مكتب «الكتائب» في اسرائيل

• استمرار الاتصالات لترتيب لقاء القمة بين الأسد والجميل •

بيروت - الوكالات والاذاعات - لا تزال الاتصالات اللبنانية - السورية بشأن القمة المنتظر عقدها بين الرئيس السوري حافظ الاسد والرئيس اللبناني امين الجميل في دمشق متواصلة. وذكر مصدر مقرب من الرئيس الجميل، امس في بيروت، ان لقاء الرئيسين سيجري خلال الاسبوع الجاري.

على صعيد آخر احاطت القيادة الجديدة للقوات اللبنانية خطوات جديدة تصب في مصلحة الوفاق الوطني وربما التفاهم مع دمشق. فقد اعلن ايلي حبيقة، رئيس الهيئة التنفيذية للقوات اللبنانية، امس، عن اقفال مكتب «القوات» في اسرائيل، وأكد ترحيبه بانتشار الجيش اللبناني في جزين وضواحيها والاستعداد لوقف اطلاق نار فوري ونهائي على خطوط التماس في بيروت تمهيداً لاعادة فتح نقاط العبور بين المنطقتين الغربية والشرقية. كما اكد حبيقة انه ليست للقوات اللبنانية اية علاقة بما يسمى «جيش لبنان الجنوبي».

ويرى المراقبون السياسيون في تصريحات حبيقة المسؤول عن تنفيذ جرائم صبرا وشاتيلا، اثبات لفشل الخط السياسي الفاشي الذي مارسته «القوات اللبنانية» وفي الوقت نفسه فشل لحكام اسرائيل الذين بنوا الآمال العريضة على التعاون مع «القوات اللبنانية».

كلمة الاتحاد

لا مخرج من الحلقة المفرغة الا بالجنوح الى السلام العادل !

• كل الاجراءات الاقتصادية التي طبلت وسائل الاعلام الرسمية ان الحكومة تزمع اتخاذها في جلستها الاسبوعية الاعتيادية اليوم لا تعدو اكثر من كونها استمرار الدوران في الحلقة المفرغة ذاتها ولا تعني الا المزيد من إلقاء تبعة الازمة الاقتصادية الشاملة على كاهل جماهير الشغيلة عموماً.

لان «التوقعات» بصدد هذه الاجراءات، تقول بقرب رفع اسعار المواد الاستهلاكية بنسبة ٢٥ بالمئة (اي تقليص السوبسيديا) ورفع ضريبة القيمة الاضافية وتسريع وتيرة تخفيض العملة ورفع ضريبة السفر الى الخارج بضعفين او ثلاثة اضعاف وفرض ضرائب جديدة مباشرة وغير مباشرة وغير ذلك من الاجراءات.

وجميع الاجراءات السابقة ... لم تنجح في حل ... المشكلتين المزمنتين في الاقتصاد الاسرائيلي (العجز المتزايد في ميزان المدفوعات والتضخم المالي المتزايد). فاذا كان الحال على هذا المنوال في الماضي فلماذا لا يكون عليه في الحاضر وفي المستقبل كذلك ؟! خصوصاً واننا نرى، في تصريحات المسؤولين وفيما تنشره الصحافة الرسمية، إصراراً على استمرار الوسيلة التي تعتمدها الحكومة، مشحونة بدعم قيادة الهستدروت واتحاد ارباب الصناعة، لتمرير تلك الاجراءات. وسيلة تقوم، اكثر ما تقوم، على محاولة الفصل بين الاسباب والنتائج لدى تحليل ظواهر الازمة المتفاقمة، والاعتماد في التركيز على تحليل النتائج بعيداً عن جذورها ومنبعها الاساسي.

واضح انه في ظل هذه الوسيلة ينتفي الخيار: أزمة او لا أزمة فان الخيار الوحيد الذي يضع الحكام جماهير الشغيلة امامه هو اي نوع من الازمة ستواجه - أزمة منفلتة العقال لا يمكن كبحها أم أزمة يمكن السيطرة عليها الى حد ما. وكلا الحالتين معناها ان تجويع مئات الوف العمال وعائلاتهم هو في نظرهم «حتمي».

إن هؤلاء الحكام يتجاهلون عن قصد أن «الحل» لهذه الازمة كامن، اولاً وقبل كل شيء، في مجرد الاختيار بين تجميع الحرب وبين تجميع الرفاهية والازدهار، وعلى هؤلاء الحكام ان يدركوا تماماً انه لا يمكن الوصول الى تجميع الرفاهية والازدهار الخالي من مظاهر البؤس والعوز والبطالة الا اذا تحقق السلام. ولا يمكن ان يتحقق السلام الا اذا تخلوا عن سياسة التوسع والعدوان واعترفوا بالحقوق القومية والمشروعة للشعب العربي الفلسطيني، وضمنها حقه في تقرير مصيره واقامة دولته المستقلة الى جانب اسرائيل.

(«الاتحاد»)

«نوفوستي» السوفييتية: صمود الشعب اللبناني المظفر - درس للذين يبررون استسلامهم بـ «قوة اسرائيل وأمريكا»

• إسقاط اتفاقية ١٧ أيار ١٩٨٣ دليل على فشل سياسة الصفقات الانفرادية وله أهمية حاسمة بالنسبة لنضال العرب ضد الامبريالية •

• موسكو - علقت وكالة «نوفوستي» السوفييتية على الذكرى الثانية لاتفاقية ١٧ ايار الاذعانية بين اسرائيل ولبنان، التي هندسها وزير الخارجية الامريكية جورج شولتس (١٧ ايار ١٩٨٣)، فقالت ان نجاح الشعب اللبناني في اسقاطها لدليل ساطع على فشل سياسة الصفقات الانفرادية التي تنتهجها الولايات المتحدة.

واعادت «نوفوستي» الى الاذهان ان جورج شولتس، بعد ان قدم الى المنطقة ومارس، هو وحكام اسرائيل، الضغوط الجمّة على الحكومة اللبنانية «حاك» وتمكن من جعلها توقع على الاتفاقية المشينة، قدم (شولتس) تقريراً في نادي ارباب العمل في مدينة نيوبورت نيوز (ولاية فرجينيا)، بعد عودته من الشرق الاوسط وكال (شولتس) في تقريره عبارات المديح لنتائج زيارته، واعلن الانتظار الى ان زيارته الاخيرة للشرق الاوسط جاءت متزامنة مع الذكرى السنوية الاولى لانسحاب الجيش الاسرائيلي من سيناء، مشيراً الى ان هذا التطابق الزمني رمزي.

وقالت «نوفوستي»: ان الصادفات الرمزية التي يميل اليها وزير الخارجية الامريكي تبدو سلاحاً يرتد الى نحر صاحبه. فاذا استخدمنا لغة السيد شولتس يصبح بامكاننا القول ان

• البقية على ص ٢ ع ٤ •

ضغوط مكثفة على أهالي الجنوب للتعاون مع الاحتلال

• جنوب لبنان - الوكالات والاذاعات - تمارس قوات الاحتلال الاسرائيلي والميليشيات العميلة لها في المناطق التي ما زالت خاضعة للاحتلال الاسرائيلي ضغوطاً كبيرة على مخاتير القرى لارغامهم على التعاون مع الاحتلال والموافقة على تشكيل ميليشيات مسلحة خاصة تتلقى اوامرها لاحقاً من قوات الاحتلال الاسرائيلي.

وافادت الانباء ان ميليشيات ما يسمى بـ «جيش جنوب لبنان» العميلة لاسرائيل تقوم بطرد سكان العديد من قرى منطقة حاصبيا من مغادرة المنطقة للاغراض تمهيداً ...

لقاء القذافي وسوار الذهب

• الخرطوم - الوكالات والاذاعات - اجتمع الرئيس الليبي معمر القذافي امس، في الخرطوم مع الفريق اول سوار الذهب رئيس المجلس العسكري السوداني حيث قدم له التهاني بمناسبة الاطاحة بنظام الطاغية جعفر نميري.

ودعا القذافي الشعب المصري الى الاستفادة مما جرى في السودان والى اسقاط نظام حسني مبارك.

تعتيم إعلامي رسمي وسلطوي على اعتداء عنصري ضد مئات الطلاب العرب في عين جالوت

• جرح عدد من الطلاب خلال التصدي لمجموعة من العنصريين • السخط يعم ذوي الطلاب ومعلميهم ومرشديهم الكشفيين •

• من مكتب «الاتحاد» في الناصرة - يعم السخط اهالي المئات من طلاب المدارس الابتدائية العربية، اعضاء الكشافة في منطقة الناصرة، جراء الاعتداء العنصري السافر الذي ضد اولادهم في عين جالوت، يوم ٨٥/٥/١١، والتعتيم الاعلامي المشبوه الذي تفرضه وزارة المعارف وسائر اجهزة السلطة على هذا الاعتداء الذي وقع منذ اكثر من اسبوع.

• البقية على ص ٢ ع ٧ •

عمليتان للمقاومة ضد الجيش الاسرائيلي في جنوب لبنان

• المراقبون: اسرائيل لن تسحب قواتها تماماً من جنوب لبنان •

• صيدا - الوكالات - نقلت المقاومة الوطنية اللبنانية، يوم امس، عمليتين مسلحتين ضد الجيش الاسرائيلي قرب بلدتي الساقية وبنيت في جنوب لبنان. واستعملت في العمليتين الاسلحة الرشاشة والقنابل الصاروخية. واعترفت المصادر العسكرية الاسرائيلية، التي اعترفت بوقوع العمليتين، بانه لم تقع إصابات او أضرار في صفوف الجنود الاسرائيليين.

وكانت مصادر جهاز «الأمن» الاسرائيلي اعترفت بأن املها في أن سيطرة حركة «أمل» ستمنع العمليات العسكرية ضد الجيش الاسرائيلي ومعداته في منطقة «الحزام الأمني»، هي آمال مبنية على أرضية رملية. وذهب بعض المراقبين العسكريين الاسرائيليين، ومنهم زئيف شيف («هآرتس» ٥/١٧) الى القول، بصيغة شبه تأكيدية، إن اسرائيل لن تنفذ الانسحاب التام من منطقة «الحزام الأمني» وإن هجمات عسكرية من المحتمل أن تشنها قوات «أمل» على «جيش جنوب لبنان» ستؤدي الى تدخل اسرائيلي مباشر وربما الى ضم منطقة «الحزام الأمني» الى اسرائيل.

عرفات في عمان

• عمان - عن مراسلة «كارلو» - اجتمع ياسر عرفات، رئيس اللجنة التنفيذية لمنظمة التحرير الفلسطينية، امس في عمان في اعمال المجلس الاداري للصندوق القومي الفلسطيني الذي يتولى مسؤولية الجباية والانفاق على جميع المؤسسات التابعة لمنظمة التحرير الفلسطينية.

وكان عرفات، الذي وصل امس الاول الى عمان، قد حضر مساء امس الاول مأدبة عشاء اقيمت على شرفه تلك الاردن حسين، وحضرها من الجانب الاردني زيد الرفاعي رئيس الحكومة، ومروان القاسم رئيس الديوان الملكي، وعدنان ابو عودة، وطاهر المصري وزير الخارجية. وحضرها من الجانب الفلسطيني خليل الحسن، عضو اللجنة المركزية لحركة «فتح» والشيخ عبد الحميد السائح رئيس المجلس الوطني الفلسطيني وعدد من اعضاء اللجنة التنفيذية لمنظمة التحرير.

وتناولت المحادثات التي اعقبت هذه المأدبة نتائج الزيارة التي قام بها مؤخراً وفد فلسطيني - اردني مشترك برئاسة عرفات الى بكين ولمحتوى المحادثات التي اجراها الملك حسين في القمة مع جورج شولتس وزير الخارجية الامريكي. وتناولت ايضا المواضيع التي سيبحثها الملك حسين في اثناء زيارته المرتقبة الى واشنطن حيث سيستقبله الرئيس الامريكي رونالد ريغن في ٢٩ من الشهر الجاري.

تتوقع تحسناً في العلاقات الفلسطينية - الليبية

مجلة «اليوم السابع»:

• باريس - نشرت مجلة «اليوم السابع» الفلسطينية الصادرة في باريس نقلا عن مصادر فلسطينية مطلعة ان العلاقات الفلسطينية - الليبية ستشهد تحسناً.

واشارت «اليوم السابع» الى ان صلاح خلف (ابو اياد)، عضو اللجنة المركزية لحركة «فتح» سيلتقي خلال الاسبوع الجاري مع عبد السلام التريكي، وزير الخارجية الليبي في المغرب من اجل بحث الترتيبات لاجراء مصالحة فلسطينية - ليبية.

ويذكر ان اول مظاهر هذا التقارب بدأت بالظهور حيث التقى ممثل المنظمة في تونس مع المندوب العام الليبي في تونس وتناول اللقاء بشكل اساسي موضوع المخيمات الفلسطينية في جنوب لبنان.

تشاوشيسكو يلتقي القدومي في بوخارست

• بوخارست - الوكالات - استقبل الرئيس الروماني نيقولاي تشاوشيسكو، في اواخر الاسبوع الماضي، فاروق القدومي (ابو اللطف)، رئيس الدائرة السياسية لمنظمة التحرير الفلسطينية الذي وصل الى بوخارست يوم الخميس الماضي في زيارة الى رومانيا.

وأكد تشاوشيسكو تأييد بلاده لفكرة عقد مؤتمر دولي لحل ازمة الشرق الاوسط برعاية الامم المتحدة وباشتراك جميع الاطراف المعنية بما في ذلك منظمة التحرير الفلسطينية.

وأوضح تشاوشيسكو ان احلال السلام في المنطقة لا يتحقق الا بانسحاب اسرائيل من الاراضي العربية المحتلة وتمكين الشعب الفلسطيني من ممارسة حقه في تقرير مصيره.

وتأتي زيارة القدومي الى رومانيا في اطار جولة له في عدد اقطار اشتراكية زار خلالها حتى الآن الاتحاد السوفييتي وسيتوجه بزيارة اخرى الى بلغاريا.

شولتس (للشمير): الولايات المتحدة لن تتخذ أية خطوة تتعارض مع رغبة الحكومة الاسرائيلية

تفاصيل عن لقاءات شولتس الأخيرة في اسرائيل:

• يقول: أردت أن يفهم العرب أن بديلاً واحداً أمامهم هو «التفاوض المباشر مع اسرائيل» • الملك حسين، بضغوط وابتزازات امريكية، سيعلن انه سيتفاوض مع اسرائيل مباشرة إذا لم يتفق مع عرفات •

• حيفا - لمحرر «الاتحاد» السياسي - تنشر الصحفي يوسف حريف («معاريف»، ٥/١٧) الى وزير الخارجية الامريكية، جورج شولتس، خلال لقاءاته الاخيرة في اسرائيل (٩ - ٥/١١)، حلقة من التصريحات، معظمها من الغرف المغلقة، توضح حقيقة التحركات الامريكية - الاسرائيلية - الرجعية العربية واهدافها من وراء الوفد الاردني - الفلسطيني المشترك.

عمال «أتا» يتظاهرون امام الكنيست غداً ضد اغلاق المجمع

● فصل ٧٠ عاملا في شركة الكهرباء ●

● حيفا - لمحرر «الاتحاد» للشؤون النقابية - يتظاهر مئات عمال مجمع «أتا» في خليج حيفا، غدا (الاثنين)، امام الكنيست بمشاركة مئات العمال من منطقة حيفا، احتجاجا على عدم اتخاذ الحكومة لاي اجراء او قرار يمنع اغلاق المجمع يوم الثلاثاء ٨٥/٥/٢١، كما هو مقرر في المحكمة المركزية في حيفا.

ويذكر ان ما اشيع عن زيارة مستثمرين جديين لشراء المجمع كان مجرد ضربة كلامية دعمها المسؤولون الحكوميون والمستدروتيون قبل انتخابات الهستدروت، ومن الغريب ان موضوع مجمع «أتا» غير وارد على طاولة ابحاث الحكومة في جلستها المقررة اليوم، مما يعزز احتمال اتخاذ قرار باغلاق المجمع.

توقع رفع الأسعار بـ ٣٠٪ وتخفيض السوبسيديا الى حد إلغائها وتخفيض الأجور بنسبة ١١٪

● حيفا - لمحرر «الاتحاد» الاقتصادي - من المنتظر ان تبحث الحكومة، في جلستها الاسبوعية اليوم (الاحد)، الاجراءات الاقتصادية الجديدة التي ستنزلها ربما مساء اليوم، على رؤوس الجماهير الشعبية. وكان الطاقم الوزاري لشؤون الاقتصاد اجتمع، يوم الخميس الماضي، للاعداد لجلسة الحكومة اليوم.

ونقل عن مصادر مطلعة قولها ان الحكومة لن تبحث ولن تقر اجراءات جذرية او حادة وانما اجراءات مألوفة تهدف الى لجم الطلب في السوق وابطاء النشاط الاقتصادي اي الى مسيرته - فترة من الاعتدال الاقتصادي.

ومن سلسلة الاجراءات الاقتصادية التي سيجملها (ونترها) الحكومة ما يلي:

● رفع اسعار السلع الاساسية بنسبة قد تصل الى ٣٠٪ وذلك خلال الاسبوع الجاري خلافا لما كان مقررا بموجب اتفاق الصفقة الشاملة (اي، العمل، التي تنص على رفع الاسعار في نهاية الشهر الجاري.

● رفع قيمة ضريبة الانتاج على البضائع المستوردة من ٥٠٪ الى ٧٠٪ ● رفع بدل الايجار في الشقق التابعة لشركتي «عميدار» و«حلميش» من ٦ دولارات (بالمعدل) الى ثلاثة اضعاف وحتى الى ٥٠ دولارا، وذلك بهدف دفع حوالي ٥٠ الف عائلة تقطن في هذه الشقق الى شرائها.

● تجميد نشاطات الحكومة وتعاقداتها وتجميد استيعاب موظفين جدد لمدة ثلاثة اشهر.

● الغاء السوبسيديا (الدعم الحكومي) للسلع والخدمات وتقليصها على ٢٥٪ لبعض السلع، وذلك بموجب الاتفاق الذي جرى التوصل اليه مع قيادة الهستدروت في وقت سابق.

● رفع ضريبة القيمة الاضافية اقتراح ووراء المفراغ.

● تنفيذ قرارات الحكومة من وقت سابق كافة ومن بينها تقليص ميزانيات الوزارات المختلفة واقرار ضرائب جديدة (ضريبة املاك) ورسوم جديدة (رسوم التعليم) وقد يصبح بعد تنفيذ هذه القرارات بموجب قانون حالة الطوارئ، لمنع اي تشويش او عراقيل.

كما ستبحث الحكومة امكان التوجه الى الهستدروت باقتراح ينص على تنازل الاجيرين عن علاوة الغلاء التي يستحقونها في مرتبات هذا الشهر مقابل تخفيض نسبة الضريبة على الاجور.

وستحاول الحكومة، ايضا، الحصول على موافقة الهستدروت واصحاب العمل على اتباع اسبوع عمل من ٥ ايام وبذلك تخفيض الاجور بنسبة ١١٪ دفعة واحدة.

ولوحظ، في اعقاب الاعلان عن جدول غلاء شهر نيسان، التهافت الشديد من الجمهور على شراء مختلف السلع والحاجيات المهمة.

ويشار، هنا، الى ان الاجراءات المزمع اتخاذها تؤدي، بمجملها، الى الانكماش الاقتصادي (ميتون) الذي يعني، اضافة الى ما يجره من خفض مستوى معيشة الفرد، احداث بطالة جماعية الطاقة.

ويدور، بين وزراء الحكومة، نقاش حول جدوى هذه الاجراءات ومدى فعاليتها. ويشكك قسم منهم في ذلك ويطالبون الحكومة بوضع خطة اقتصادية يكون بامكانها اخراج البلاد من الازمة الاقتصادية. لكن هذا ما يتجاهل كالعادة ان سبب الازمات الاقتصادية وغير الاقتصادية في البلاد، اساسا، هو سياسة الحرب والاستيطان والاحتلال.

المستخدمون والممرضات في المستشفيات الحكومية يرفضون الانصياع لأوامر العمل الالزامية

● غزر يستجد بالمستدروت ● بحث نزاع العمل مع المعلمين، اليوم ●

● حيفا - لمحرر «الاتحاد» النقابي - من المنتظر ان يصعد عمال الصيانة والادارة والممرضات في «مستشفيات الحكومة»، اليوم (الاحد)، اجراءاتهم الكفاحية التي بدأوها الاسبوع الماضي بعد ان رفضوا الانصياع لاوامر العمل الالزامية التي استصدرتها وزارة الصحة لاجبارهم على العودة الى العمل في نهاية الاسبوع الماضي.

وعلى ضوء هذه التطورات توجه وزير الصحة، مردخاي غور الى المسؤولين في الهستدروت، وخاصة في دائرة التنظيم النقابي، للتدخل في المباحثات الجارية مع لجنة العمال المضربين لانهاء اضرابهم والتوصل الى تسوية بشأن نزاع العمل. كما توجه الى المستشار القضائي للحكومة طالبا منه العمل لتنفيذ اوامر العمل الالزامية.

واعلن العمال المضربون عن تصميمهم على اضرابهم على مطالبهم وعلى الاستمرار في اجراءاتهم الكفاحية الى ان تتحقق مطالبهم واعلنوا انهم على استعداد لتحمل غرامة عدم انصياعهم لاوامر العمل الالزامية.

وامعانا في الضغط على العمال لقبول اقتراحات وزارة الصحة اعلن المدير العام للوزارة انه ما لم يجر انهاء المباحثات حتى اليوم (الاحد)، موعد عقد جلسة الحكومة، واقرار اجراءات اقتصادية جديدة، فانه لن يكون بامكان الوزارة طرح اقتراحها الحالي اضافة ١٧٥ عاملا جديدا الى العمال بالمستشفيات (٣٠٠) عامل جديد على الاقل.

وينتظر ان تعقد ادارة نقابة المعلمين العامة اليوم اجتماعا للبحث في اخر التطورات المستجدة على المفاوضات الدائرة بينها وبين وزارة المعارف بخصوص نزاع العمل الذي اعلنته منذ ثلاثة اسابيع وتعطيل الدراسة في اطاره، اكثر من مرة. ويتوقع ان تحدد النقابة في اجتماعها اليوم موقفها من مقترحات وزارة المعارف والاجراءات التي ستتخذها في حالة رفض هذه المقترحات.

وكانت منظمة المعلمين فوق الابتدائيين توصلت في مباحثاتها مع وزارة المعارف، الى وضع مسودة اتفاق ينهي نزاع العمل الذي كانت اعلنته على خلفية التقليصات في ميزانية جهاز المعارف، وهي القضية ذاتها التي اعلنت نقابة المعلمين العامة على اساسها نزاع العمل.

عودة وفد الحزب الشيوعي الاسرائيلي من احتفالات موسكو

● حيفا - مكتب «الاتحاد» - عاد الى البلاد، امس الاول الجمعة، قادما من موسكو وفد الحزب الشيوعي الاسرائيلي بعد ان شارك في الاحتفالات الرسمية بمناسبة الذكرى الاربعين للانتصار على النازية. وتألف الوفد من الرفيقين روث لوبيتش، عضو المكتب السياسي وعلي عاشور، عضو اللجنة المركزية والمدير العام لمؤسسة «الاتحاد».

وقد استقبل الوفد لدى وصوله الى مطار موسكو، في ٦ الجاري، استقبالا رسميا وكان في استقباله الرفيق لاغانوف الكسيفتش، العضو المرشح في اللجنة المركزية للحزب الشيوعي السوفييتي ونائب رئيس اكاديمية العلوم السوفييتية ومدير جامعة موسكو.

وشارك عضوا الوفد في الاحتفال الرسمي، الذي اقيم في «قصر المؤتمرات» في الكرملين، واستمعا الى خطاب الهام الذي القاه القائد السوفييتي ميخائيل غورباتشوف. كما شهدا العرض العسكري الضخم الذي جرى في «الساحة الحمراء» سوية مع قادة الحزب والدولة السوفييتية وابطال الحرب الوطنية العظمى ورؤساء البعثات الدبلوماسية المعتمدين في موسكو ووفود الاحزاب والحكومات في الدول الاشتراكية ووفود من مختلف اقطار العالم.

كما شاركا مع العديد من الوفود في وضع اكاليل الزهور على ضريح لينين.

ويظهر في الصورة اعلاه الرفيق فاديم زغلادين، النائب الاول لرئيس الدائرة الدولية التابعة للجنة المركزية للحزب الشيوعي السوفييتي وعضو اللجنة المركزية والنائب في مجلس السوفييت الاعلى وسكرتير لجنة العلاقات الخارجية التابعة لمجلس السوفييت الاعلى والنائب الاول لرئيس الكتلة البرلمانية في الاتحاد السوفييتي (الى يمين الصورة) يقدم الى الرفيق علي عاشور وسام البطولة، الذي اصدرته اللجنة المركزية للحزب الشيوعي السوفييتي بهذه المناسبة، وقدم هذا الوسام ايضا، في احتفال خاص، الى الرفيقة روث لوبيتش والى العديد من قادة الاحزاب الشيوعية والعمالية العملية وحركات التحرر الوطني.

المحكمة العليا ترفض دعوى منظمة المعلمين فوق الابتدائيين بخصوص تحويل رواتب المعلمين

● كفر ياسيف - رفضت المحكمة العليا، يوم الاربعاء الماضي (٥/١٥)، الدعوى التي تقدمت بها منظمة المعلمين فوق الابتدائيين والمعلم ميخائيل بولس من كفر ياسيف ومعلم اخر من كريات شمونة وطالبوا فيها بتغيير طريقة تحويل رواتب المعلمين من وزارة المعارف بحيث تحول الى المعلمين مباشرة وليس الى السلطات المحلية (صاحبة المدارس) عن طريق هذه السلطات المحلية كما هو متبع اليوم.

الحركة الوطنية التقدمية في جامعة حيفا تفضح افتراءات «المتكديت» ودورها المخرب على الساحة الطلابية

● حيفا - لمراسلنا الطلابي - أصدرت الحركة الوطنية التقدمية، في جامعة حيفا، بيانا انتقدت فيه مواقف القائمة «التقدمية» وقيامها بعمليات تزييف الحقائق ومحاولات شق الوحدة الطلابية.

القوى الرجعية التي عرفت كاسس اعداء شعبنا الفلسطيني كما انها تساهم في الانحرافات والحلول الاستسلامية على الاصعدة كافة سواء على الساحة الطلابية او على الساحة الجماهيرية.

لجنة اولياء امور الطلاب في الطيبة تطالب وزارة المعارف باقامة بناء المدرسة الثانوية

الحكم بالسجن على شابين من المناطق المحتلة

□ القدس - مراسلنا - حكمت المحكمة العسكرية في نابلس على الشاب رمزي عبد الداوود الشيخ يوسف (مواليد العام ١٩٦٣) بالسجن لمدة ١٢ شهرا ستة أشهر منها مع وقف التنفيذ، لادانته بتهمة قذف الحجارة على دورية لحرس الحدود. وكان الشاب معتقلا منذ ١٩٨٤/١٢/٢٢.

وحكمت المحكمة نفسها على الشاب هاني عزيز يعقوب حلاوة من قرية عين عريق (قضاء رام الله) بالسجن لمدة ستة أشهر نصفها سجنا فعليا والباقي مع وقف التنفيذ. كان اعتقال الشاب في استقلال وربما جرى إطلاق سراحه فور انتهاء المحاكمة. والتهمة التي وجهت اليه هي كتابة شعارات تمثل «الرمز تحرب الذين بمؤامرته» و«صمود الشعب الصامد في لبنان» وحيازة مناشير تشير الى نشاطات محظورة - في «مرأى» الاحتلال.

ودافع عن الشابين المحامية فيليتسيا لانغر.

اعتقال طفل من القدس العربية ١٨ يوما في معتقل «الفارعة»

اصحاب اجهزة التلفون غير النظامية سيدفعون (١٥) الف شيكل مقابل كل تصليح

تعتيم إعلامي رسمي وسلطوي على اعتداء عنصري

مهرجان النصر على النازية

جبهة طرعان الدمقراطية تحيي الاهالي على نصرة «الجبهة» في انتخابات المستدروت

تعليقاً: على الذكرى الثانية لاتفاقية الاذعان

جرح مواطنين عربيين في انفجار بالونات غاز في جنوب تل ابيب

وزير الخارجية السعودي يزور طهران

الحرب النفسية ـ ضرب من العنف

■ الامبريالية، خاصة الامريكية ووكالة مخابراتها، تشن حرباً نفسية مركبة على الدول الاشتراكية والنامية وحركات التحرر، معتمدة على الاكاذيب والافتراءات ■

● بقلم: ادوارد باتالوف ●

(مقاطع من مقال كانت نشرته مجلة «القرن العشرون والسلام» العدد ٦، ١٩٨٤)

□ الحرب هي العنف، والحرب النفسية هي أيضاً عنف ـ عنف على روح الانسان ونفسيته. وفي أكثر وجوهها تطرفاً هي تحوله لقتل انسانيته وتدمير شخصيته وحرمانه من القدرة على التصرف بعقل. وبشكل ذلك نيكولاي رووريش الفنان السوفييتي الذائع الصيت والمحب للانسانية، كتب في مفكرته في ٣/١/١٩٤٧: «كل انسان بامكانه أن يرى أن حرب الاعصاب، الحرب النفسية، يمكن أن تفسد الانسان أكثر من الحرب الحقيقية».

ولا يكاد استعماله في الحرب النفسية الدعاية السياسية المنحرفة، وهي مؤسسة على معلومات خاطئة والكذب والافتراءات والتزوير...

[illegible]

●● معركة أفكار أم حرب أعصاب

[illegible]

●● يجب أن تحظر الحرب النفسية

[illegible]

(عن مجلة «الصحفي الديمقراطي» بالانجليزية العدد ١٠، ١٩٨٤)

على ضوء الضربات الاقتصادية المرتقبة:

هل تلجأ الحكومة الى فرض حالة «الطوارىء الاقتصادية» أم تحدد موعداً لانتخابات جديدة ؟

■ بقلم: احمد سعد ■

● ما هو الهدف من وراء التركيز على ضريبة السفر للخارج ورفعها الى ٣٠٠ ـ ٥٠٠ دولار؟ ● التقيد والالتزام بتنفيذ املاءات واشنطن والشروع بتنفيذ المرحلة الثالثة من البرنامج الكارثي ● تصريحات وزير المالية حول عدم النية في تخفيض كبير في قيمة الشيكل وضرب المدخرات لا تستند الى الواقع، ولا رصيد لها ● مخطط اجرامي بحق الجماهير الشعبية ومستوى معيشتها تشرع الحكومة بتنفيذه بعد انتهاء «شهر المرحبا الانتخابي» ●

● حتى قبل أن تُعلن «لجنة الانتخابات المركزية» النتائج النهائية لانتخابات الهستدروت بدأت «صفارات» الادارة السلطوية تطلق أصوات الكارثة التي حذرنا منها مراراً.

وبدأت وزارة المالية حتى قبل أن تعلن «دائرة الاحصاء المركزية» عن معدل ارتفاع جدول الغلاء في شهر نيسان ـ تشير بالبنان الى «حتمية» اتخاذ اجراءات موجعة تمنع كارثة انهيار اقتصادي وشيك. وما ان أعلن عن حصيلة معدل ارتفاع جدول الغلاء في شهر نيسان (بنسبة ١٩٫٤٪) حتى بدأت طواقم الحكومة ووزارة المالية والاقتصاد تقرع طبول التخويف والغش والخداع. وحاولت صحف البلاط السلطوي التأكيد بأن ارتفاع الجدول وبهذه النسبة الكبيرة قد اصاب رئيس الوزراء ووزراء المالية والاقتصاد والطواقم الاقتصادية المسؤولة بالذهول والدهشة (الصحف ـ ١٦/٥). وسارعت مختلف الهيئات الرسمية السياسية والاقتصادية ـ الطاقم الوزاري الاقتصادي وطاقم وزراء الليكود ولجنة المالية في الكنيست وغيرها ـ الى عقد اجتماعات طوارئ مرفقة بزفة حلاقية:

ما هي الضربات الحقيقية التي سنواجهها في الأيام والأسابيع القريبة؟ وماذا يختفي وراء قناع التضليل السلطوي المفضوح؟

□□ الحزام القاتل والأسبرين المخدّر.

قبل معركة الانتخابات للهستدروت بأيام كتبنا في عدة مقالات وتعليقات نشرت في «الاتحاد» ان حكومة «الوحدة القومية» الصهيونية قررت تأجيل البدء بتنفيذ المرحلة الثالثة من البرنامج الاقتصادي المتفق عليه مع الادارة الامريكية وممثلها جورج شولتس الى ما بعد هذه الانتخابات...

[illegible]

□□ مخرج المجرمين ـ حالة طوارئ او انتخابات جديدة:

[illegible]

حتى النميمة لم تقوَ على ما بين ترك والأرملي

● عن أي «حرب» تتحدث الصحافة ؟! أرملي (الى يمين الصورة) وترك يتوسطهما عزمي نصار ●

■ «أرملي وترك - تصفية حسابات» .. هذا كان عنوان الغلاف الخارجي للعدد الأول من المجلة الرياضية «غول» ، الذي صدر في أوائل نيسان الماضي - عنوان يثير الانتباه ويشدك الى قراءة المقالة الرئيسية عن الموضوع .

فتشت عن المقالة وسرعان ما وجدتها عندما ثبت نظري عنوان آخر مزين بشتى الألوان «.. حرب ..» تليه عناوين ثانوية تصف «حرباً» بين النجمين العربيين فأحدهما يهاجم وآخر يدافع .

وخصص الكاتب صفحتين كاملتين ليتحدث عن «الخلافات .. والصراعات .. والتنافس غير الرياضي و ...» بين ترك وأرملي . وكان من السهل ان تشتم رائحة النميمة في الأسطر الأولى للمقالة فبعد أن تحدث بايجاز عن نشأة كل من اللاعبين انتقل بسرعة للحديث عن الشعبية التي يحظى بها كل منهما في الوسط العربي وأكثر ، بوقاحة متعمدة ، مسألة الانتماء الديني لترك وأرملي ليشير الى تأثيرها ، على حد تعبيره ، على تأييد كل من أرملي وترك

وبعد هذه المقدمة اورد نص مقابلتين أجراهما مع اللاعبين العربيين وتحدث كل منهما عن سوء التفاهم الحاصل بينهما ورفضا ان يتحدثا عن «حرب» أو «تصفية حسابات» وأكد كلاهما بشكل واضح ان لا علاقة للتأييد الذي يحظى به من الجمهور العربي بالانتماء الديني

قرأت المقالة بتمعن ولم أرد التطرق اليه على صفحات جريدتنا ، عندما روّج لها بعض الصحفيين إنما أصررت على ضرورة عقد لقاء عاجل بين ترك وأرملي لوضع حد للمحاولات الصحفيين المتكررة لزرع بذرة الخلاف بينهما بل وتأجيج سوء التفاهم الحاصل وتحويله الى حرب كلامية يتضرر منها ترك وأرملي فقط وتثير استياء الجماهير العربية كافة التي تعتز بكل انجاز يحققه ترك وأرملي والخزيل ونصار وغيرهم باعتبارهم نجوماً عرباً ليس إلا

لقد كنت على علم بتفاصيل سوء التفاهم «الواقع» بين الطرفين وتحادثت معهما قبل صدور المقالة بهدف الاجتماع معهما وأبدى ترك استعداده التام ، في أثناء جلوسه ضيفاً على «الاتحاد» ، قبل أكثر من شهرين بعد ان اعلمته باستعداد الارملي للقاء .. وتم الترتيب ولكن البعد الجغرافي بين يافا وشفاعمرو مرة واشتراك ترك في مناسبة عائلية مرة أخرى حالا دون اخراج الاتفاق الى حيز التنفيذ

والتقينا سوية ، يوم الأحد الماضي ، في الناصرة حيث قدم النجمان برفقة نجوم آخرين للمشاركة في مباراة لدعم صف المكفوفين وارتأيت انها مناسبة سانحة لاجتماع اللاعبين وعرضت الفكرة على نجم الكرة عزمي نصار فلم يتردد في المساهمة باصلاح ذات البين بل اشترط ان يتم ذلك في بيته لعامر ومع فنجان من القهوة

وهذا ما حصل فعلاً والتقينا هناك وجلس معنا شالوم ليفي وشادوق مالكا ومحمود ابو سارة وقلنا ، عزمي وأنا ، ما يجب ان تقوله مقاطعتنا أرملي وترك ليؤكدا انهما مصران على تجاوز سوء التفاهم حالاً وطلب ليفي الحديث ليقول : عليكما ان تظهرا صديقين حميمين ينتظر بكما الوسط العربي وأن لا تدعا لأي صحفي ان يعتاش على حسابكما عن طريق نشر النميمة

وأثبتت السرعة ، التي جرى فيها تجاوز سوء التفاهم ، أن الذي بين النجمين أقوى من أية نميمة وأول ما بينهما أنهما إبنان لشعب عريق لم تلوثه مهازل الصحافة الاسرائيلية الصفراء ، شعب حي لم يتحول دمه الى ميّ ولن يتحول

﴿ أسعد تلحمي ﴾

□ في الدرجة الثالثة :

كيف أخفقت مكابي كفركنا في الارتقاء ؟!

□ من أسعد تلحمي □

● خسر فريق مكابي كفركنا (منطقة الجليل) مباراته الأخيرة والمصيرية ، التي جرت أمس ، في الملعب البلدي في عكا ، أمام فريق كرمئيل بهدفين نظيفين ليفقد بذلك وفي اللحظة الأخيرة فرصة الارتقاء الى الدرجة الثانية ويفوز منافسه ، بيتار كريات شمونة ببطاقة الارتقاء .

سيطرت العصبية على لاعبي كفركنا طوال المباراة على الرغم من التشجيع المتواصل والهتاف من مشجعي الفريق والزومبع بالطبول والأبواق ، وأهدر مهاجم الفريق (الذين سجلوا حتى مباراة أمس ١٤٦ هدفاً) فرصاً عديدة للتسجيل بسبب سوء التركيز المطلوب في مثل هذه الحالات

تميز الشوط الأول بأداء ضعيف من الجانبين ، بينما تحصن المضيفون من كرمئيل في نصف الملعب التابع لهم هاجم الكفاركنيون مرماهم لكنهم اخفقوا في اختراق الحارس العملاق .

في الدقيقة (١٤) رفع سعيد عواودة كرة ركنية تابعها حودة حودة برأسه فأبعدها مدافع كرمئيل عن خط المرمى ، بعدها بدقيقة ترك رائد عرفات ارض الملعب وهو يشكو من تمزق عضلي ، بعدها بدقيقة سار ادوار دبس بالكرة مسافة (٥٠)م فتوغل على خط الـ (١٦)م لتسدد غازي شلبي كرة جزاء مباشرة صدها الحارس ببراعة

في الدقيقة (٣٨) ضربة جزاء عن بعد (٢٥)م سدد غازي كرة صاروخية صدها الحارس الى قدم سعيد عواودة الذي فشل في استغلال اجمل فرصة للتهديف لتنتهي الشوط الاول بالتعادل السلبي

ضغط الكفاركنيون مرمى كرمئيل بكثافة منذ بداية الشوط الثاني وظهر إصرارهم على تسجيل الهدف الاول وتتالت الفرص السانحة ، الدقيقة (٦٠) ادوار دبس يعانقا في التسديد وبعد (الى ربع ساعة يطلق دبس أسجل حتى امس ٥٧ هدفا) كرة عن بعد (١٦)م من المرمى ولكنه أطاح بها بعشوائية فوق العارضة وتلك الحجة حجمات الفرى والكن الهاجين ، دبس وحودة وعباس يعتمدون على لياقتهم البدنية الجيدة .

الدقيقة (٨٠) قريبا غير متقنة من حودة باتجاه ادوار دبس لتخطف مدافع كرمئيل الكرة وأرسلها معلقة الى زميله كرمل ليفي فطار بها نحو المرمى وتخطى المدافع الأيسر وبمهارة ارسل كرة صاروخية رائعة عجز حليم حداد عن صدها وحققه الهدف الاول لكرمئيل بتغير على اثر هذه من الكفاركنيين على وكة الاحباط بالهيكل ..

المدرب كريم يونس يحث لاعبيه على مواصلة الهجمات ولكن اليأس يدب عليهم وفي الدقيقة (٨٧) خطف كرمل ليفي الكرة وتقدم بها مسرعاً نحو المرمى وارسل الكرة بيساره ليحقق نهائياً على إخفاق كفركنا في الارتقاء

حكم المباراة دهامنت وساعده شماريا هو وسابر أمام ٦٠٠ متفرج

لعب فريق كفركنا بالتركيب التالي : حليم حداد رائد عرفات (عمر عواودة) ، غازي شلبي ، احمل دبية ، جمال عواودة ، سعيد عواودة ، عامر عباس ، مروان عواودة ، ادوار دبس ، حودة حودة ، ياسر عباس .

اصابة (٢٥) شخصاً في ايطاليا

● بيرغامو (شمال ايطاليا) - و.ص.ف - أصيب (٢٥) شخصاً من بينهم اثنان في حالة خطيرة، خلال احداث العنف التي جرت بين مشجعي فريقي اطلنطا وفيرونا في اوائل الاسبوع الماضي عقب تلك المباراة التي فاز على اثرها فيرونا بلقب بطل الدوري الايطالي.

وقد حطم رجال العديد من السيارات والمركبات التي تحمل علامات وارقام مرور منطقة فيرونا بسبب القاء مشجعي فريق اطلنطا الحجارة عليها

وتم نقل عشرة اشخاص، في ساعات الصباح، الى القسم الطوارئ، في مستشفى بيرغامو في اعقاب وقوع مشاجرات في وسط المدينة بين مشجعي الفريقين

□ كرة سلة :

ارتقاء شبيبة عكا القديمة الى القطرية !

● عكا - من احمد مواعد - حقق فريق شبيبة عكا القديمة اسبيه الارتقاء الى دوري الدرجة القطرية بعد ان انهى موسماً ناجحاً جداً ليكون بذلك اول فريق عربي يصل الى هذه الدرجة

ولعب للفريق العكي كل من وسيم فارس ونزار بواقنه ونجيب حزان وخالد صباح وانس لدلبي واحمد فوده وسهيل فوده ووجدي ظاهر وخالد عكر وموفق حجوت

وأشرف على التدريب يحيى طوب وعيل [illegible]

□ يوم الخميس القادم :

كيفن فون اريك - ضيف نادي الكفوف الذهبية في عكا

● حيفا - خاص بـ «الاتحاد الرياضي» - علمنا من «شركة بـ ت ـ » تنظيم استعراضاته في حيفا ان المئات من مشجعي الرياضة الامريكية تدفقوا على مكاتب الشركة لشراء تذاكر لرؤية العروض الكبيرة التي ستجري في اوائل شهر اب القادم في استاد «يد اليا هو» في تل ابيب بإشتراك الاخوة فون اريك وعرتنتيو والماشي وغيرهم.

ويثير قدوم المصارع كيفين فون اريك الى البلاد، بعد غد الثلاثاء اهتمام مؤيدي هذه الرياضة. وتنتظر كيفين اربعة ايام من اللقاءات الكثيرة مع جمهور مؤيديه خاصة في الوسط العربي.

ويقوم كيفين صباح يوم الخميس القادم (٨٥/٥/٢٣) بزيارة الى كنيسة البشارة في مدينة الناصرة حيث ينتظره استقبال حافل، ثم يسافر الى قرية بركا حيث يزور مركزها. وفي مساء اليوم نفسه (الساعة السادسة والنصف) يحل كيفين ضيفاً على نادي الكفوف الذهبية في عكا حيث يجري للقاء الملاكمة بين ابطال اسرائيل في مختلف الاوزان.

. ويغادر كيفين صباح يوم الجمعة قرية عقلية الكرمل قبل ان يعود الى تل ابيب استعداداً لعودته الى الولايات المتحدة.

وينشر «الاتحاد الرياضي» في عدد قادم نص مقابلة خاصة سيجريها مع المصارع كيفين فون اريك.

* اخبار عالمية *

● عاد مارادونا فحققت الارجنتين النصر ! ●

● بوينس ايرس - و.ص.ف - فاز الفريق القومي الارجنتيني بهدفين للاشيء في مباراة دولية ودية على تشيلي في ستاد مونومنتال في بوينس ايرس وكانت نتيجة الشوط الاول (صفر) وأدار المباراة الحكم كارلوس ماسيل (أوروغوايي).

وسجل هدفي الارجنتين مارادونا في الدقيقة (٣٧) من ضربة جزاء وبوروشاجا في الدقيقة (٦٦).

وقد اختتم الفريق القومي الارجنتيني سلسلة مبارياته الودية استعداداً لتصفيات كأس العالم لكرة القدم التي ستقام في المكسيك في ١٩٨٦ بفوز استحقه على الفريق التشيلي.

وكان لاشتراك دييجو أرماندو مارادونا في أول مباراة استعداداً له أثره الكبير في الفريق القومي الارجنتيني الذي يدربه كارلوس بيلاردو وقد انحصر الفريق التشيلي طوال المباراة على اللعب مدافعاً على أساس استغلال الهجمات المضادة.

وجاء الهدف الاول للفريق الارجنتيني في الدقيقة (٣٧) من ضربة جزاء سجلها مارادونا بعد ان احتك به حارس المرمى التشيلي كوريش.

وفي الشوط الثاني سيطر الفريق الارجنتيني على اللعب و حرر له بوروشاجا الهدف الثاني في الدقيقة ٦٦

تركيب الفريقين:

الارجنتين: بومبيدو، كلاوسين، باساريلا بروب، روجيري، روسر بوسي، (ولعب مكانه جيستي)، مارادونا، بوروشاجا، جاريكا، باسكولي.

● تشيلي: كورينش، ايسبينوسا، سوتو، باليتشوبلا، ميرانو، ماردونيس (ولعب مكانه ليبي) بيير، رابيمه، رزيبو، سنيلج (ولعب مكانه اورنادو)، حويبلا

● بونييك يلعب مباراتين خلال يوم واحد ! ●

● يوصل ادارة اتحاد كرة القدم البولندي الى حل وسط مع ادارة فريق يوفنتوس الايطالي يقضي بأن يلعب النجم البولندي لفريق يوفنتوس، زبيغنيف بونييك في المباراة النهائية للفوز بكأس اوروبا للفرق بطلات بلادها بين يوفنتوس وليفربول في التاسع والعشرين من الشهر الحالي في بروكسل.

ومع انتهاء المباراة يطير بونييك الى ليرزاك، عاصمة البانيا ليلعب في صفوف منتخب بولندا مع منتخب البانيا في مباراة هامة ضمن مباريات كأس العالم في الثلاثين من هذا الشهر اي بعد اقل من (٢٤) ساعة من مباراة يوفنتوس - ليفربول.

ويذكر ان ادارة اتحاد الكرة البولندي طلب في بداية الامر من ادارة فريق يوفنتوس اعفاء بونييك من الاشتراك في المباراة مع ليفربول الا ان اصرار ادارة يوفنتوس على المباراة اللاعب اسفر عن «حل الوسط» المذكور.

من جهة اخرى ابدت ادارة فريق ليفربول قلقها من اصابة لاعب الفريق مارك لورنسون يوم الاربعاء الماضي في أثناء لقاء الفريق مع ساوثهامبتون (١:١) وتخشى الادارة من عدم تمكن لورنسون من الاشتراك في نهائي كأس اوروبا.

* مكسيم بوسيس الى الدرجة الثانية *

● وقع نجم الدفاع لمنتخب فرنسا، مكسيم بوسيس (٣٠ عاماً) على اتفاقية يلعب بموجبها في فريق راسينغ باريس الهابط الى مستوى فرق الدرجة الثانية. ومدة الاتفاقية أربع سنوات.

ولم ينجح بوسيس لاعب فريق نانت بطل الدوري الفرنسي في الوصول الى اتفاق مع فريق توتنهام للعب في صفوفه.

ويذكر ان بوسيس لعب حتى الآن (٦٤) مباراة في صفوف المنتخب الفرنسي

* فوز تيزي اوزو ببطولة دوري الجزائر *

● الجزائر - و.ص.ف - أصبح نادي تيزي اوزو بالفعل بطلاً لدوري الجزائر لكرة القدم للموسم الحالي قبل نهاية المسابقة بمباراتين رغم تعادله ١/١ على ملعبه مع عين مليلة.

وقد تعادل بلدية وهران، الفريق الوحيد الذي كان يمكن أن يهدد تيزي أوزو، مع عنابة ١١ في مباراة مؤجلة في المسابقة.

ومن جهة اخرى ذكرت صحيفة «الشعب» اليومية الناطقة بالعربية أنه بعد خروج بلدية وهران يوم الجمعة الماضي من بطولة كأس افريقيا للاندية ابطال الكؤوس أمام جان دارك (السنغال) اثر تعادله في مباراة العودة في داكار بدون اهداف وكانت نتيجة مباراة العودة في وهران ١١ اعرب بلديه وهران عن احتفاظه بسبب اشتراك اللاعب السنغالي بابا توري.

وذكرت صحيفة «الشعب» أن بابا توري الذي سجل هدف جان دارك في وهران بعد موقوفا من قبل الاتحاد الافريقي لكرة القدم اثر طرده خلال مباراة مع القنيطرة المغربي في الدور السابق وقد أرسل الاتحاد الجزائري لكرة القدم رسالة الى الاتحاد الافريقي في هذا الشأن.

□ السبت القادم :

مباريات الاسبوع الاخير في الدرجتين الممتازة والقطرية

● تجري يوم السبت القادم (٨٥/٥/٢٦) مباريات الاسبوع الاخير لدوري الدرجتين الممتازة والقطرية لينتهي بذلك الموسم الكروي الحالي ١٩٨٤ - ١٩٨٥

ونورد فيما يلي جدول مباريات الدوري الممتاز:

المباراة	النتيجة
هـ حيفا - كفار سابا	(٣:صفر)
بيتار القدس - بـ القدس	(١:١)
[illegible] تل ابيب	(١:١)
هـ تل ابيب - هـ بيتح تكفا	(٢:صفر)
لشيون - هـ يافا	(صفر:صفر)
اللد - نتانيا	(صفر:٦)
م بيتح تكفا - هـ تل ابيب	(١:١)
شكراح - هـ حيفا	(صفر:صفر)

وفيما يلي نورد مباريات الاسبوع الاخير في الدوري القطري:

المباراة	النتيجة
بني يهودا - ريشون	(١:صفر)
هـ حولون - بـ الرملة	(٣:صفر)
شعرايم - هـ رمات غان	(١:١)
هـ القدس - رمات هشرون	(١:صفر)
اشكلون - يهود	(صفر:٢)
الخضيرة - كريات شمونة	(صفر:صفر)
عسيدار - مرموريك	(٢:١)
طبريا - بـ حيفا	(١:١)

(يشير الرقم الوارد بين قوسين الى نتيجة لقاء الفريقين بين الفريقين)

□□ باروخ مماان لـ «معاريف»

«إمبارغو» على أرملي في المنتخب !

● حيفا - مكتب «الاتحاد» - كتب الصحفي منير ريفمان محرر في الملحق الرياضي لصحيفة «معاريف» يوم الخميس الماضي خبراً تحت عنوان «إمبارغو» (مقاطعة) على أرملي في المنتخب» جاء فيه حرفياً :

«المهاجم زاهي أرملي لا يلقى تعاوناً من زملائه في صفوف منتخب اسرائيل ولكن لرملي لا يكتشف حقاً عن تلمره وينتظر محادثة يبادر اليها مدرب المنتخب يوسف مرزوفسكي وقد كشف أمس (الاربعاء) زميله في فريق مكابي حيفا الذي ترك صفوف المنتخب ، باروخ ممان الحقيقة وأعلن : «انهم يقاطعون ارملي في المنتخب» !

وقبل نصف سنة وبعد مباراة اسرائيل ورومانيا (١:١) ادعى أرملي ان ململيان وسيناني لا يزودانه بالكرات وقبل اسبوعين وبعد مباراة اسرائيل - السويد (١:١) توجه أزاهي) الى مدربه شلومو شرف وقال : «انهم لا يمررون اليّ الكرات فكيف يمكنني أن أسجل هدفاً» وفي المباراة الأخيرة للمنتخب مع الترحلت (يوم الثلاثاء الماضي) ظهر جلياً عدم التعاون مع أرملي ولم يلعب زاهي هذه المقابلة لعدد من أصدقائه في الفريق

أما باروخ ممان ، الذي جلس في المدرجات في أثناء مباراة اسرائيل - الترحلت فقال : «لقد قلت لزوجتي انه ينبغي على زاهي احتكار كرة من بينه ليهدف .. ولو كانت هناك إمكانية لتمرير كرة الى المهاجم فانهم لا يمررونها الى زاهي . إن زاهي بدأ المباراة ويركض ويمرر الكرات الى زملائه ولكن هؤلاء لا [illegible] جيدة وترك صديق سيناني وكلاهما من تل أبيب [illegible] أرملي في مكان آخر من الصفحة) إن حيفا عالم آخر . أما زاهي فيخشى ان يقول الحقيقة ولذا فأنا اقولها نيابة عنه لأوفر عنه ثقله وإذا كان المدرب مرزوفسكي لا يرى ذلك فالويل ..»

أما الكابتن آلي كوهين فقال : إن زاهي لا يشرك في المباريات ولكني أعتقد ان ذلك ليس مقصوداً . وقبل فترة قصيرة كان يصوب الكرة مرة واحدة ويسجل منها هدفاً وأرملي الآن في فترة ليست جيدة وأعتقد ان هدفاً واحداً سيخرجه من الاحباط»

وقال لوري ململيان : «لا أريد التطرق الى الأقوال المذكورة ولا فائدة من ذلك .»

(معاريف - ٨٥/٥/١٦)

اربع طلقات حيفاوية، احداها ارملية، استقبالا للبطولة الثانية!

المباراة المركزية.. المباراة المركزية.. المباراة المركزية

عرض لائق ببطل الدوري

** م. تل ابيب ـ م. حيفا صفر: ٤ **

□ كتب: زايد سعد □

● سجل لحيفا: ملكتر (٩) وعمان (٤٦) وروزنتال (٧٩) والأرملي (٨٤)

● ملعب حي هتكفا ـ ٥٠٠٠ متفرج

● الحكم تسفي شرير (العلامة ـ ٩)

● اللاعب الممتاز: باروخ عمان (م. حيفا)

● رفعات ركنية ٥ ـ ٢ لحيفا

● ملاحظة: هذا هو الاداء الحقيقي لبطل الدوري، عرض عائل يوم السبت القادم معناه فوز ببطولة ثانية على التوالي.

* تركيب م. تل ابيب:

جري (٤)، بيرانطي (٤)، بيتان (٤)، عمران (٤)، مزراحي (٤)، نسيم كوهين (٥)، نيسان كوهين (٤)، بيتي دامتي (٥)، بن ناتان (٤)، باروخ كوهين (٥)، اوبنهايم (٤).

* تركيب م. حيفا:

الي ران (٦)، اهروني (٧)، رافي اوسمر (٧)، ابلي كوهين (٦)، تسيون مربلي (٦) [شالوم ليفي]، ابراهام أبوقراط (٦)، باروخ عمان (٨)، يوسي كرير (٦)، روني روزنتال (٦)، راهي ارملي (٧)، موشه ملكتر (٧) ولعب تساودي عالكا.

[illegible]

في الدرجة الممتازة.. في الدرجة الممتازة.. في الدرجة الممتازة

كالعادة.. يافا تنجو من الهبوط

* بطاقة الهبوط الثالثة ستمنح يوم السبت القادم لاحد الفريقين: بيتار تل ابيب او بئر السبع *

* نتائج المباريات *
[الاسبوع الـ ٢٩]

ب. القدس ـ م. بيتح تكفا	١:صفر
ب. تل ابيب ـ م. حيفا	صفر:٤
هـ. حيفا ـ م. يافه	١:٣
هـ. تل ابيب ـ هكواح	٤:صفر
م. نتانيا ـ بئر السبع	صفر:١
م. يافا ـ هـ. اللد	١:٣
كفارسابا ـ م. تل ابيب	صفر:١
هـ. بيتح تكفا ـ شمشون	١ ٢

●● يوم السبت القادم، الخامس والعشرون من شهر ايار هو موعد الحلقة الاخيرة من مسلسل الاثارة في الدوري الممتاز.. موعد الحلقة الثلاثين، يوم سيتقرر فيه الفريق الفائز ببطولة الدوري الممتاز لموسم ١٩٨٤ ـ ١٩٨٥ ويتقرر ايضا الفريق الثالث الذي سينضم الى فريقي اللد وهكواح رمات غان الى الدرجة القطرية.

أمس السبت برهن ابطال الكرمل انهم مصرون على الفوز ببطولة ثانية على التوالي ولم يدعو مجالا للشك بقدرتهم الكروية فسجلوا احد ألمع الانتصارات هذا الموسم واكبر نصر خارج ملعبهم فهزوا شباك مرمى بيتار تل ابيب اربع مرات بدون اي جواب من الفريق الخاسر.

وعززت هذه النتيجة آمال فوز مكابي حيفا ببطولة ثانية على التوالي الا باللقب الفريق يوم السبت القادم، في استاد كريات حاييم امام فريق كفارسابا وأمله الكبير بان يحتفل به مؤيدوه بالبطولة الثانية على التوالي. وتكفي الفريق الحيفاوي نقطة تعادل للفوز باللقب الرابع بدون الاعتماد على النتيجة التي ستتمخض عنها مباراة منافسه بيتار القدس مع بئر السبع على ملعب الاخير. ففي حالة فوز الفريق المقدسي بالمباراة تكفي نتيجة التعادل بفضل فارق اهداف افضل للفريق الحيفاوي.

وتجدر الاشارة الى ان فريق مكابي حيفا سجل امس رقما قياسيا في تاريخ الدوري الممتاز من حيث عدد النقاط التي جمعها حتى الان (٦٢ نقطة) اذ جمع فريق مكابي نتانيا قبل موسمين (٦١) نقطة وحقق انئذك رقما قياسياً احتفظ به حتى يوم امس.

وسجل فريق بيتار القدس، امس نصرا بيتيا على فريق مكابي بيتح تكفا بهدف للاشيء سجله نجم خط الوسط الاول في البلاد، اوري ململيان ليسجل بذلك فريقه الفوز السادس على التوالي.

وينتظر الفريق المقدسي، يوم السبت القادم، مباراة خارجية صعبة في بئر السبع [illegible]

● باروخ عمان ـ مهندس النصر الكبير لابطال الكرمل ●

وبعد ان نجا فريق مكابي يافا بقيادة المدرب ـ المنقذ مردخاي شبيغلر انحصر الصراع على البقاء بين فريقي بيتار تل ابيب وهبوعيل بئر السبع. وفي حالة فوز بيتار في مباراته الاخيرة في يافه على مكابي المحلي فان فريق بئر السبع سيهبط الى الدرجة القطرية. اما تعادل بيتار مع يافه وفوز بئر السبع على القدس فمعناه هبوط بيتار الى الدرجة القطرية بسبب فارق اهداف سلبي.

[illegible]

* لائحة الدرجة الممتازة *

نظارات جرايسي
معهد للنظارات والعدسات اللاصقة

[بعد الاسبوع الـ ٢٩]

الفريق	فوز	تعادل	خسارة	أهداف	نقاط
١. م. حيفا	١٩	٥	٥	١٩:٥٣	٦٢
٢ ب. القدس	١٧	٩	٣	٢٥:٥٦	٦٠
٣ م. بيتح تكفا	١٣	٩	٧	٢٨:٤٣	٤٨
٤. شمشون	١٢	١٠	٧	٣٠ ٢٨	٤٦
٥. هـ. بيتح تكفا	١١	٩	٩	٣٧:٣٠	٤٢
٦ م. تل ابيب	٩	١٤	٦	٣٣:٣٤	٤١
٧ هـ. حيفا	١٠	١١	٨	٢٦:٢٩	٤١
٨. هـ. تل ابيب	٨	١١	١٠	٣٠:٣٨	٣٥
٩ م. نتانيا	٨	١١	١٠	٤٠:٤٤	٣٥
١٠ كفارسابا	٦	١٥	٨	٢٨:٢٥	٣٣
١١ م. يافه	٧	١٢	١٠	٣٧:٣١	٣٣
١٢ م. يافا	٨	٩	١٢	٣٩:٣٠	٣٣
١٣ ب. تل ابيب	٧	١٠	١٢	٤٠:٣٧	٣١
١٤ بئر السبع	٦	١١	١٢	٣٠ ٢٤	٢٩
١٥ هـ. اللد	٥	٨	١٦	٤٦ ١٥	٢٣
١٦ هكواح	٢	١٣	١٤	٤٨.١٨	١٩

* نتائج سبورتوتو *

برعاية بوظة تل حنان

١.	١
٢.	١
٣.	٢
٤.	١
٥.	١
٦.	١
٧.	٢
٨.	٢
٩.	١
١٠.	x
١١.	x
١٢	x
١٣	x

في الدرجة الثانية.. في الدرجة الثانية.. في الدرجة الثانية

موسم بائس للفرق العربية..

* بيتار نهريا و«علياه» كفارسابا واور يهودا ترتقي الى الدرجة الأولى.

* كفرسميع والمكر وكفرقرع وعيمق حيفر وكتمونيم ونفيه غولان تهبط الى الدرجة الثالثة..

* عدد الفرق العربية في الموسم القادم ـ (١٥) فريقاً [مقابل ١٧ فريقاً هذا الموسم].

* تصرف غير مسؤول في كفرقرع يودي بالفريق الى الدرجة الثالثة ويحول دون ارتقاء ام الفحم الى الدرجة الأولى.

* أبوسنان وكفرقاسم تنجوان من الهبوط في اللحظة الأخيرة!

[ترقب التقرير المفصل يوم الثلاثاء، بعد غد]

فرق القمة تخسر النقاط

● حيفا ـ خسرت امس فرق القمة في الدرجة القطرية نقاطا من مباريات الاسبوع التاسع والعشرين لم تؤثر على مكانتها. فبعد ان ضمن فريقا بني يهودا وشعرايم لنفسيهما الارتقاء الى الدرجة الممتازة يجري يوم السبت القادم لقاء مصيري بين فريقي هبوعيل القدس وهبوعيل رمات هشرون اللذين يتنافسان على الفوز ببطاقة الارتقاء الثالثة ولكل منهما رصيد نقاط مماثل. ولكن تكفي نتيجة التعادل الفريق المقدسي ليرتقي الى الدوري الممتاز بفارق الاهداف.

وفي القاع لم يتبين بعد الفريقان اللذان سينضمان الى فريق كريات شمونه الهابط الى الدرجة الاولى ويظهر ان وضع فريقي بيتار حيفا وريشون صعب جدا وانه سيهبطان الى هذه الدرجة.

وسجلت امس النتائج التالية:

هـ. رمات غان ـ هـ. القدس	صفر:صفر
هـ. رمات هشرون ـ اشكلون	صفر:صفر
ب. حيفا ـ بني يهودا	١:صفر
موروروق ـ طبريا	١:٢
كريات شمونه ـ عيمك	٥:١
يهود ـ الخضيرة	٢:٢
الرملة ـ طبريا	١:١
ريشون ـ حولون	٢:٢

وتظهر اللائحة على النحو التالي:

١	بني يهودا	٢٢:٤٥	٥٧
٢	شعرايم	٢٥:٤٤	٥٦
٣	هـ. القدس	١١:٣٩	٥١
٤	رمات هشرون	١٩:٣٩	٥١
٥	الخضيرة	٣٢:٣٨	٤٤
٦	حولون	٣٣:٣٨	٤٠
١٠	طبريا	٣٧:٤١	٣٦
١١	رمات غان	٤١:٣١	٣٥
١٢	الرملة	٣٦:٢٤	٣٤
١٣	ريشون	٣٦:٢٧	٣٠
١٤	ب. حيفا	٢٨:٢٤	٣٠
١٥	اشكلون	٢٤ ٢٩	٢٩
١٦	كريات شمونة	٩٢ ١٥	١٤

□ نهائي كأس انجلترا

مانشستر يونايتد ـ ايفرتون ١:صفر

● نورمان وايتسايد ـ مسجل هدف النصر ●

● جرت عصر امس السبت المباراة النهائية للفوز بكأس انجلترا بين فريقي الزرقاء الفائز ببطولة الدوري ومانشستر يونايتد اسفرت عن فوز الثاني بهدف للاشيء سجله نورمان وايتسايد في الدقيقة ١١٢ [illegible]

[illegible]

□ كأس اوروبا لايفرتون □

● لقطة مصورة من احتفالات لاعبي فريق ايفرتون الانجليزي بالفوز بكأس اوروبا لفرق حاملة كأس بلادها يوم الاربعاء الماضي في روتردام بعد ان فاز على فريق رابيد فيينا بالنتيجة ٣:١ ●

[صورة خاصة بالاتحاد]

نجوم الرياضة السوفييت يقولون لا لحرب النجوم

[illegible]

يا عمال العالم اتحدوا
الاتحاد
الصفحة ٦ — الاحد ١٩ أيار ١٩٨٥

موسكو تستعد لاستقبال مهرجان الشبيبة والطلبة الثاني عشر

■ معارض المهرجان

□ تعد العاصمة السوفييتية موسكو عشية مهرجان الشبيبة والطلبة عدة معارض. وإليكم ما قاله تشيريا رئيس إدارة المعارض التابعة للجنة المهرجان التحضيرية السوفييتية

سوف تستضيف عاصمة الاتحاد السوفييتي المهرجان مرة ثانية. ولقد انطبع في ذاكرة الموسكوفيين صيف عام ١٩٥٧ البهيج. ان على المرء كي يشترك في كل فعاليات عيد الشبيبة هذا يحتاج الى مئة سنة على الأقل. وبرنامج المهرجان الثاني عشر لن يكون أضيق نطاقاً

وأحد عناصره الهمة المعارض المكرسة لحياة الشباب السوفييت، وأكبرها معرض «شبيبة بلاد السوفييتات» الذي يقام في معرض منجزات الاقتصاد الوطني في الاتحاد السوفييتي

وستعطي وثائق هذا المعرض الضخم التاريخية والمعاصرة فكرة عامة عن شخصية المواطن السوفييتي الشاب. وستتحدث عن المشاريع الكومسومولية واكتشافات العلماء ونجاحات العمال والكولخوزيين وعن حياة الطلبة والتلاميذ

وسيتناول المعرض ايضاً مساهمة مواطني بلادنا الشباب في النضال من أجل السلام والصداقة بين الشعوب وفي حركة متطوعي شباب البلدان الاشتراكية الذين يستعدون لاستقبال اليوبيل الاربعين للانتصار على الفاشية بمنجزاتهم الوطنية، كما سيتناول عمل النوادي الأممية.

وإضافة الى ذلك سينظم ٣٠ معرضاً في أماكن إجراء فعالية المهرجان، وبينها معرض «مسيرة السلام» للشباب السوفييتي ومعرض «شبيبة الاتحاد السوفييتي»

ولا بد من ان يجذب اهتمام الجمهور معرض الملصقات السياسية التي اختيرت في سياق مسابقة الملصقات السياسية الدولية على سبيل السلام والانسانية، ضد خطر الحرب النووية، التي جرت مؤخراً في موسكو

ويعد ايضاً معرض كبير - «الشبيبة وحركة الشبيبة في أيامنا هذه» - بمساعدة متحف لينين المركزي. أما في متحف القوات السوفييتية فسوف ينظم هناك معرض مكرس لاشتراك الشبيبة السوفييتية في الدفاع عن الوطن الاشتراكي. وانتقيت ايضاً المعروضات لمعرض رسم الاطفال الدولي «العالم كما أراه» الذي سيقام في مبنى اكاديمية فنون الاتحاد السوفييتي. وفي نوادي الوفود الوطنية ستعد عروض تتحدث عن حياة شبيبة مختلف البلدان

وفي المعارض ستجري اللقاءات مع الشخصيات الاجتماعية التقدمية والأدباء والمناضلين ضد الفاشية وغيرهم من ضيوف المهرجان

■ المتنزه يستعد للمهرجان

ابان مهرجان الشبيبة والطلبة العالمي السادس جرى كثير من الاجتماعات الحاشدة والكرنفالات في متنزه غوركي المركزي للثقافة والاستجمام الذي يقع في وسط موسكو

ومنذ ذلك الحين مرّ ٢٨ سنة، وها نحن على ابواب مهرجان الشبيبة الثاني عشر. فكيف يستعد اليه اكبر متنزهات العاصمة؟

اليكم حديث نيقولاينكو المدير الفني لمتنزه غوركي

- لقد وضعنا خطة خاصة استعداداً للمهرجان. ستجري الاجتماعات الحاشدة وحفلات الفرق الفنية التي ستصل موسكو ضمن الوفود

وفي ايام المهرجان ستفتح في المتنزه صحيفة فنون الشعوب. ففي ١٥ جناحاً سوف تقام المعارض القومية التي ستمكن الزوار من الاطلاع على خصائص ثقافة ومعيشة الشعوب القاطنة في كل من الجمهوريات السوفييتية المتحدة الـ ١٥ ومن مشاهدة عروض الفرق الفولكلورية وتذوق المأكولات القومية. ومن دواعي سرورنا ان جزءاً من منشآت المعرض هذه سوف تقدمه الجمهوريات هدية للمتنزه بعد المهرجان

كما يعد سيرك «شابيتو» برنامجاً جديداً شعاره «مرحباً، ايها المهرجان!». وفي نهاية كل هذه الفعاليات سيجري كرنفال كبير للفنون

وستلقى اهتمام الزوار حتماً اجهزة التسلية ومكائن اللعب الجديدة

وطبيعي ان تنظيم مثل هذا البرنامج الواسع سيزيد من هموم مصالح المتنزه التقنية. فينبغي مد خط المواصلات والتقليات الاضافية ونصب الاكشاك في سوق المهرجان وزرع المزيد من المغروسات في المتنزه. وبمساهمة شركة «ميلوديا» يعد برنامج خاص لنافورة موسيقية صوتية

وبقية حل هذه وغيرها من المهمات أسست شعبة لتحضير منشآت واقسام المتنزه للمهرجان. وتساعد مؤسسات الحي والطلبة بشكل ملموس العاملين في المتنزه. وخلاصة القول نستطيع ان نقول بثقة ان المتنزه سوف يفتح من جديد أبوابه على مصاريعها أمام الراغبين الى عيد الصداقة والشبيبة والسلام

(خاص بـ «الاتحاد» من وكالة أنباء «نوفوستي»)

● طابع بريدي من تصميم الرسام السوفييتي ميرود لركيانوف عشيه المهرجان الثاني عشر للشباب والطلاب (خاص بـ «الاتحاد» من وكالة «نوفوستي») ●

ستاء عيدلي

● مصطفى مراد ●

على موعد أنتِ بالفرح المستبدّ،
حين دخلتِ المرايا
تطلّع خوف المنون بنا،
صرنا شظايا
يُلملمها
حُبنا / بأسنا / خوفنا
لتعودَ وتنزِلَ في عصرنا المُسْتَجدّ،
وينثرها حبنا / بأسنا / خوفنا..
لتعود وتنزل في الفرح المستبدّ،
أنتِ المجلّة الخالية
وأنتِ السطينة الواحدة
ونحنُ المجنون جئنا نقدّم
طاعتنا والولاءَ
ونحن الضحايا

● ● ●

● ●

على موعدٍ أنتِ بالفرح المستبدّ،
وها نحنُ يا غالية
نصيرُ قناديلنا،
وها أنتِ يا غالية
إليكِ تضجّ القوافل
تأخذ منكِ الدروس
وتوقظ أحلامها النائية
بينا..
سيحملك الموج للضفة العالية

● ● ●

● ●

على موعدٍ نحن

أقـوال مـأثورة

● التقى أحد الصحفيين بأديسون فتقدم منه وأخذ يحدثه دون أن ينال جواباً. وفي اليوم التالي نشر الصحفي حديثاً بعنوان:

- أديسون أكبر مخترع في العالم -

فلما قرأ أديسون خبر المقابلة المزعومة أبرق الى الصحفي

أرجوك أن تصحح خطأك فان أكبر المخترع في العالم «هو انت»!

○○○

● بكى «صولون» على قبر ولده فقيل له:

كيف تبكي مع علمك أن الحزن لا يفيد؟

قال ذلك الذي يبكيني، كفى حزناً أن الحزن لا ينفع ولا يشفع!!

○○○

● قال الخليفة عمر بن الخطاب:

□ رحم الله امرءاً اهدى اليّ عيوبي.

□ اتقوا من تبغضه قلوبكم.

○○○

● وقال الامام علي:

□ فوت الحاجة اهون من طلبها الى غير أهلها.

□ من أبطأ به عمله لم يسرع به نسبه.

□ من صارع الحق صرعه.

○○○

● يكفيك من الحاسد انه يغتمّ وقت سرورك.

(عثمان بن عفان)

○○○

● كل شيء اذا كثُر، رخص الا العقل، فانه اذا كثُر غلا.

(؟)

○○○

● جاء في الأمثال الشامية.

□ كنا في شبابنا رجالاً، فلما أصبحنا شيوخاً صرنا في أعين الناس صغاراً

□ قال الشيخ، إني أبحث عن شيء لم أفقده

□ الشباب إكليل من الورد، والشيخوخة إكليل من الصفصاف

○ ○ ○

● الوقت مبرد يقطعُ بلا صوت.

(طوراديو)

○ ○ ○

● إن الموعظة كانت طويلة، والعمر قصير

(شمس الدين الحافظ)

○ ○ ○

● إنك لن تستطيع أن تمنع طيور الهم أن تحلّق فوق رأسك، ولكنك تستطيع أن تمنعها أن تعشش في رأسك

(مثل صيني)

○ ○ ○

● يا دنيا من خدمك فاستخدميه، ومن استخدمك فاخدميه

(الإمام علي)

○ ○ ○

● الناس ثلاثة، معرفةٌ، وأصدقاء، وإخوان. فالمعرفةُ بين الناس كثيرة، والاصدقاء عزيزة، والأخ قلما يوجد

(حكيم)

○ ○ ○

● الحجر المتدحرج لا ينبت عليه العشب

(مثل انجليزي)

كلمات متقاطعة

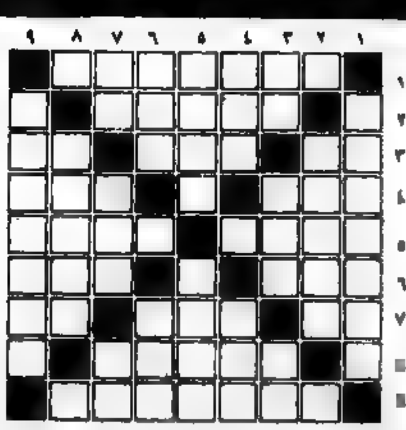

■ إعداد: محمد حلمي حموده - باقة الغربية ■

الكلمات الأفقية:

١) عاصمة عربيه
٢) دولة عربية
٣) ثلثا لعب - عاتب - والد
٤) عكس أمن - احذر (معكوسة)
٥) هائد - عملة عربية
٦) مرج - من غزوات الرسول (معكوسة)
٧) حب - اللفظ الجمال - هدم
٨) عاصمة عربيه
٩) دولة عربية

الكلمات عموديه

١) عاصمة عربية
٢) من الكواكب السيارة
٣) متماثلان - من الاشهر الهجريه - حرف عطف
٤) عكس بعد - جمال
٥) احصل على - غربان (معكوسة)
٦) ناء - بيوت (معكوسة)
٧) لرج - جمع صحراء - ثلثا نام
٨) أحد أيام الأسبوع
٩) احترم + الهجم

■□ حل لغز العدد الماضي □■

الكلمات العمودية		الكلمات الأفقية	
١) سجاد حسن + يم	٥) لم + عل + وبد	١) مسجد عالم	٥) طالوت + جوس
٢) مر - ١ - القدر	٦) جر + لب + رب	٢) يارج - حبه	٦) الراية
٣) ياسر + ن	٧) نحل - واو	٣) سيف - ب ل	٧) ن ب - لولو
٤) ربيع + ر + القدس	٨) نيل - إ	٤) واد + عم	٨) يا - قلب - ان
	٩) سه		٩) حد - دين
			١٠) بر - سد + برق

القرد والغيلم

قال دبشليم الملك لبيدبا الفيلسوف اضربْ لي مثل الرجل الذي يطلب الحاجة فاذا ظفر بها أضاعها. قال الفيلسوف: إن طلب الحاجة أهون من الاحتفاظ بها. ومَن ظفر بحاجة ثم لم يُحسن القيام بها أصابه ما أصاب الغيلم[1]. قال الملك: وكيف كان ذلك؟!

قال بيدبا: زعموا ان قرداً[2] يُقال له ماهر كان ملك القردة. وكان قد كبر وهرم. فوثب عليه قرد شاب من بيت المملكة، فتغلب عليه، وأخذ مكانه. فخرج هارباً على وجهه حتى انتهى الى الساحل. فوجد شجرة من شجر التين. فارتقى إليها وجعلها مقامه. فبينما هو ذات يوم يأكل من ذلك التين إذ سقطت من يده تينة في الماء فسمع لها صوتاً وإيقاعاً. فجعل يأكل ويرمي في الماء. فأطربه ذلك فأكثر من طرح التين في الماء وثمّ غيلم كلما وقعت تينة أكلها. فلما كثر ذلك ظن أن القرد إنما يفعل ذلك لأجله. فرغب في مصادقته، وأنس إليه وكلّمه. وألف كل واحد منهما صاحبه. وطالت غيبة الغيلم عن زوجته. فجزعت عليه.

وشكت ذلك الى جارة لها، وقالت: قد خفت أن يكون قد عرض له عارض سوء فاغتاله. فقالت لها: إن زوجك بالساحل، وقد ألف قرداً وألفه القرد، فهو مؤاكله ومشاربه. وهو الذي قطعه عنك ولا يقدر أن يقيم عندك حتى تحتالي لهلاك القرد. قالت: وكيف اصنع؟ قالت جارتها - اذا وصل اليك فتمارضي. فاذا سألك عن حالك فقولي: إن الحكماء وصفوا لي قلب قرد.

[1] - الغيلم ذكر السلحفاة

[2] - القرد حيوان في مقدمة الحيوانات ذوات الثدي وليس لها من هو اقرب منه الى الانسان، سواء في اصابعه وعينيه ووجهه وهيكله، كذلك في استعداده للتهذيب. وهو نشط شديد القوة والعضلات. وأكثر أنواعه تعيش على هيئة قبائل في الغابات تلد أنثاه واحداً أو اثنين، وقد يعمر الى الاربعين

أما أنواعه فكثيرة جداً تختلف اختلافاً بيناً في الجسم والشكل، وليس يقرب الى الانسان غير انواع ثلاثة منه، وهي: الغوريل وليس له ذنب، والشمبانزيه وهو أرقى من الأول: يكثر المشي على أرجله، والاورانغ أوتنغ وهو أرقى من الاولين ولا يمشي إلا على أربع رغم طابع

● يتبع ●

(عن كتاب «كليلة ودمنة»)

الله يزيده!

● جهش الرئيس المخلوع جعفر نميري بالبكاء عندما اعلمه رئيس المرافقين بقرار «مجلس العسكري الانتقالي» بضرورة عودة طرس المرافق له بكامل اسلحته. وتساءل «كنه نتركوني .. من يحميني منه» اشلق رئيس المرافقين على نميري، واعطاه سلاحه الخاص وكمية من الرصاص. وفي الخرطوم لدى رئيس المرافقين نفسه اثر عودته. وقال ان النميري يعيش في عزلة تامة، ولا يكف عن البكاء. علق أحد اعضاء المجلس على ذلك قائلاً .. «اتركوه يبكي حتى يموت حسرته»

جلدوه!

● مثل رجل بين يدي المتصور ورمى بإبرة فغرزت في الحائط، ثم أخذ يرمي واحدة بعد الأخرى، فكانت كل إبرة تدخل في ثقب سوابقها حتى بلغ عدد الإبر خمسين. فأعجب المتصور به وأمر له بمئة دينار، وحكم عليه بمئة جلدة

فارتاع الرجل وسأل عن السبب. فقال له المتصور:

أما الدنانير فلبراعتك. وأما الجلدات فلإضاعتك الوقت فيما لا ينفع

هل تعلم؟

لأصابع اليد	بصمة
ولراحة اليد	بصمة
وللقدم	بصمة
وللشفتين	بصمة
وللأذنين	بصمة
والدم	بصمة
واللعاب	بصمة
والصوت	بصمة
والشعر	بصمة
ورائحة العرق	بصمة
والكروموسومات	بصمة
حتى الخط	بصمة

عدوى الكتابة

□ بعد نجوى فهمي ونجوى ابراهيم ونادية رشد، اليوم رانيا عبد المنعم نحو التأليف القصصي. وهي انتهت وجمع اللمسات الأخيرة على قصة «التضحية» التي ستقوم بطولتها على شاشة السينما بصحبة فريد شوقي ويوسف شعبان وتحت ادارة حسن الصيفي

وتقوم ميرفت أمين بدور البطولة في قصة «فتاة تبحث عن الحب» التي ألفتها جيلاء فهمي وكتب لها السيناريو فيصل ندا. ويخرج الفيلم احمد يحيى. جيلاء فهمي ستؤدي دوراً في هذا الفيلم أمام محمود عبد العزيز

تجارة على الطريقة الأمريكية

● اقام المواطن الامريكي ديفيد ليفينجرد دعوى قضائية يطعن فيها في شرعية قانون تحريم بيع اعضاء الانسان مثل الكلى والقلب، لأنه يريد ممارسة السمسرة وترتيب العقود بين المتبرعين بأعضائهم وبين المرضى. ودافع ديفيد عن موقفه بأن مكتب السمسرة هذا للمصلحة العامة. وتساءل في دهشة طالما يبيح القانون بيع الدم دون باقي الأعضاء!؟

احتج «اولاد الابية الامريكيون» على دعوى ديفيد. وأكدوا أنهم يبيعون أعضاءهم من شدة الفقر دون حاجة الى سماسرة جدد!

ألف ليلة أخرى

● يعرض في شهر رمضان بكل دول الخليج مسلسل عربي مشترك بعنوان «علاء الدين أبو الشامات» من ألف ليلة وليلة للكاتب الاردني عصام يحاسن والمخرج السوري غسان جابري - وإنتاج قطري.

يقوم بالبطولة حمدي حافظ مع إحسان القلعاوي وعايدة عبد العزيز من مصر، ودانا عبد من سوريا، وغازي حسين من قطر، ومحمود ابو غريب من الاردن.

ذكاء اعرابي

● كان «ربيعة الرأي» كثير الكلام ومرة تحدث فأكثر ثم قال لأعرابي بسمع: ما تعرفون البلاغة يا أعرابي فقال المعنى الكثير في الكلام القليل

قال ربيعة: فما العيّ؟

قال الاعرابي: ما كنت فيه منذ اليوم

كشف سوفييتي يتيح نقل التليفزيون الى العالم

● أعلنت مجموعة من العلماء السوفييت انهم توصلوا الى طريقة جديدة تتيح للبث التليفزيوني أن يعم عبر العالم كله دون الحاجة الى اقمار صناعية

وأضاف متحدث باسم العلماء ان عملية نقل المعلومات واللقطات وألوان الفنون المختلفة من والى جميع أنحاء العالم سوف يصبح قريباً في متناول جميع اجهزة الاستقبال التليفزيوني على وجه الارض.

الاتحاد
المحرر المسؤول: توفيق طوبي
●
مكاتب التحرير والادارة:
شارع الحريري ٩، حيفا
هاتف ٥١١٢٩٦/٧ - ٠٤
عنوان المراسلات:
ص.ب ١٠٤ حيفا - ٣١٠٠٠
المطابع:
شارع الوادي ٤٣، حيفا هاتف ٦٧١٤٥٧ - ٠٤

قلنر في «برافدا»: طريق الاستسلام لا يجلب السلام

● نشر يومي في الصحف السوفييتية، على مدار أسبوع، حول نضال قوى مختلفة في البلاد تعارض سياسة حكام اسرائيل وتواجه حملة التحريض المسعورة ضد الاتحاد السوفييتي ●

● موسكو - لمراسلنا الخاص، هاتفياً - نشرت صحيفة «برافدا» الناطقة بلسان الحزب الشيوعي السوفييتي يوم السبت الماضي، مقالاً للنائب مئير فلنر، السكرتير العام للحزب الشيوعي الاسرائيلي، تحت العنوان «من أجل الدفاع عن العدل والسلام في الشرق الأوسط».

وجاء نشر مقال فلنر تتويجا لأسبوع من النشر اليومي في الصحف السوفييتية حول نضال قوى مختلفة في البلاد تعارض السياسة الرسمية لحكام اسرائيل وتواجه التحريض المعادي للسوفييت.

● مئير فلنر ●

● التتمة على ص ٢ ع ٦ ●

يا عمال العالم اتحدوا!

الاتحاد

جريدة يومية

● الاثنين ٢٠ أيار ١٩٨٥، الموافق ١ رمضان ١٤٠٥ هـ ●
● العدد ٤٢/٦ ● ٦ صفحات ● الثمن: ٣٠٠ شيكل ●

"אל-אתיחאד"
AL.ITTIHAD
מחיר 300 שקל

Vol. 6/42 - 20.5.1985 - Price: 300 Shekel

كرامي:

الحل السياسي قريب بعد أن أصبح الموقف بين اللبنانيين متقارباً

● تأييد واسع لمجيء قوات ردع سورية الى لبنان ●

● بيروت - الوكالات والاذاعات - أكد رشيد كرامي، رئيس الوزراء اللبناني، أمس في طرابلس، أن المرحلة التي يمر بها لبنان اليوم دقيقة وخطيرة وتحتاج الى مزيد من الوعي والتكاتف، وعبر في الوقت نفسه عن التفاؤل بأن الحل السياسي اصبح قريباً بعد أن اصبح الموقف بين اللبنانيين متقارباً.

واشار كرامي الى انه تسمع من الضاحية الشرقية لبيروت اصوات تتبنى المواقف وتتخذ القرارات التي تعلن من ورائها العودة الى الرؤية الصحيحة والمبادئ المتقاربة والاهداف التي تؤكد وحدة الارض والشعب والمؤسسات وتنادي بعروبة لبنان الحقيقية. واكد ان الاتفاق على الطريق من شأنه أن يؤدي الى تحقيق وحدة الشعب.

واوضح ان مجيء قوات ردع سورية الى لبنان ليس غاية انما هو وسيلة لتحقيق الامان ووضع حد نهائي للاضطراب. واضاف ان هذا المطلب من قبل البعض يمكن تحقيقه من خلال الوفاق.

هذا واعلن عدد من المسؤولين اللبنانيين، امس الاول، تأييدهم لمجيء قوات ردع سورية الى لبنان، فقد صرح عادل عسيران، وزير الدفاع اللبناني، بانه يرحب بفكرة دخول قوات ردع سورية الى لبنان وقال إن مجيئها هو في مصلحة لبنان.

واكد سليم الحص، وزير العمل والتعليم والفنون، ان مساعدة القوات السورية لاعادة الوفاق في لبنان الى حالته الطبيعية ليست مثارا للاستغراب. واشار الى ان المعنيين في استمرار حالة الفوضى التي يعيشها لبنان هم وحدهم الذين يتبنون موقفا متحفظا ازاء هذا الاحتمال.

على صعيد آخر تتواصل الاستعدادات في بيروت تحضيرا للقمة اللبنانية - السورية المرتقبة بين الرئيس اللبناني امين الجميل والرئيس السوري حافظ الاسد في دمشق والتي من شأنها ان تضع الخطوط العامة والقابلة لجميع القضايا [illegible].

وذكرت انباء بيروت ان محادثات القمة ستتركز على وضع صيغة جديدة للبنان الجديد قائمة على مشاريع الوفاق الوطني والبيان الوزاري لحكومة الوحدة الوطنية.

قوات الاحتلال الاسرائيلي تواصل حصار قرية الطيبة اللبنانية

● جنوب لبنان - الوكالات والاذاعات - لا تزال قوات الاحتلال الاسرائيلي تحاصر بلدة الطيبة في الجنوب اللبناني وتقطع عنها المواد الغذائية وتمنع الدخول اليها والخروج منها.

وكان أحد مواقع قوات الاحتلال بالقرب من البلدة تعرض ليلة أمس الأول لهجوم بصواريخ مضادة للدبابات ولم تعرف الخسائر التي الحقها هذا الهجوم بسبب الطوق الذي فرضته قوات الاحتلال حول المنطقة.

من جهة أخرى لا تزال قرى حرب صالحم وبرجا وعين بسوار وحومين الفوقا في الجنوب اللبناني تتعرض لقصف مدفعي متقطع من قبل قوات الاحتلال وعملائه.

مزيد من الاجراءات الاقتصادية الكارثية في ختام جلسة الحكومة الماراثونية، امس

تجميد الأجور الحقيقية لمدة ثلاثة أشهر! رفع ضريبة السفر الى (٣٠٠) دولار!

● اقرار رفع اسعار السلع الغذائية الاساسية والوقود بنسب لم يعلن عنها لحين مصادقة الكنيست عليها ● رفع ضريبة القيمة الاضافية الى ١٧٪ ●

● حيفا - لمحرر الشؤون الاقتصادية - أقرت الحكومة، في ختام جلستها الماراثونية التي إمتدت اكثر من (١٢) ساعة امس (الاحد)، سلسلة من الاجراءات الاقتصادية الجديدة من شأنها إثقال كاهل الجماهير الشعبية بالمزيد من الأعباء الاقتصادية وسحق مستوى

● التتمة على ص ٢ ع ٥ ●

مستخدمو المستشفيات يعودون الى مزاولة أعمالهم مؤقتا

● تل ابيب - عاد العاملون الاداريون والممرضات في المستشفيات الحكومية الى مزاولة أعمالهم بانتظام، في الواحدة من بعد ظهر امس (الاحد)، بعد اجتماع مطول عقدته لجنة المستخدمين وأقرت، في ختامه العودة الى مزاولة العمل بانتظام، مؤقتا، حتى تتبين نتائج مفاوضاتها مع وزارتي المالية والصحة.

● التتمة على ص ٢ ع ٦ ●

اليوم، أول أيام شهر رمضان المبارك

● عمان - عن التلفزيون الأردني - ثبت مساء أمس بالوجه الشرعي ان اليوم الاثنين، هو أول أيام شهر رمضان المبارك لسنة ١٤٠٥ هجرية الموافق ٢٠ أيار لسنة ١٩٨٥ ميلادية.

وبهذه المناسبة تتقدم عائلة تحرير «الاتحاد» وادارتها وجميع العاملين فيها وفي مطبعتها بتهانيهم الحارة الى أبناء الطائفة الإسلامية متمنين لهم صوما مباركا، وكل عام وأنتم بخير.

اميل حبيبي الى لندن فطوكيو

● حيفا - سافر رئيس تحرير «الاتحاد» الرفيق اميل حبيبي، صباح امس الاحد، الى لندن للمشاركة في حفل لمناسبة اصدار الترجمة الانجليزية من روايته - «المتشائل» في بريطانيا. ومن لندن سيتوجه الرفيق حبيبي الى طوكيو اليابان، حيث يشترك في ندوة دولية للتعايش اليهودي - الفلسطيني تعقد في العاصمة اليابانية ابتداء من اول حزيران القادم.

قاتلو خميس توتنجي..!

● المتهمون الثلاثة بارتكاب جريمة قتل السائق خميس توتنجي من القدس المحتلة يتوسطهم شرطي (الثاني من اليمين) لدى مثولهم امس امام المحكمة (اقرأ الخبر على ص ٤) ● (صورة خاصة بـ «الاتحاد»)

كلمة الاتحاد

الشعب من ورائكم والمقاومة من أمامكم وليس لكم، والله، إلا الانسحاب

□ ما هي حقيقة مخططات الاسرائيلية الرسمية بخصوص لبنان، والى أي مدى تسوي التصريحات الرسمية مع [illegible] الفعلية ومشاريع الاحتلالية الموضوعة في جوارير؟

يعيه أنه بامكان اي ديماغوجي سواء كان فردا او حكومة ان يضلل بعض الناس كل الوقت او ان يضلل كل الناس بعض الوقت - كما يقول القول المأثور ولكن - وهذا هو بيت القصيد، وكما تضيف الجملة المأثورة عينها - لا يمكن تضليل كل الناس كل الوقت. وهذه المعادلة تنطبق على حكام بلادنا، معراخيين وليكوديين، فيما يتعلق بنواياهم الاحتلالية في جنوب لبنان.

[illegible]

لقد اعلنت حكومة بيرس - شمير كما نذكر انها ستنجز الانسحاب التام من الاراضي اللبنانية حتى ٤ حزيران القادم. لكن ديول هذا الاعلان التي تصنعها تصريحات المسؤولين السياسيين والعسكريين الاسرائيليين، لا تبقي مجالا للشك في واقع ان الحكومة ماضية في نهج مواصلة سياسة الارض المحروقة [illegible].

[illegible]

لا نستغرب ان يلجأ حكام بلادنا الى التضليل واخفاء حقائق لهذا دليل على خوفهم من الإفصاح عن الحقيقة امام ابناء شعبهم نفسه ولن يكون بامكانهم قول الحقيقة، جهارا، الا بتصفية الاحتلال فعلا في لبنان والجولان والضفة والقطاع وبتصفية اسباب التضليل، عندها، ايضا، سيمكنهم قول الحقيقة عن أسباب المآسي الاقتصادية والاجتماعية والاخلاقية، في البلاد.

«الاتحاد»

غورباتشوف، لوكالة الأنباء الهندية:

الاتحاد السوفييتي اتخذ، من جانب واحد، التدابير اللازمة لانجاح «مباحثات جنيف»

● الادارة الأمريكية تحبط، منذ أعوام، المساعي الرامية الى جعل حوض المحيط الهندي منطقة سلام ●

● موسكو - تاس - أكد القائد السوفييتي ميخائيل غورباتشوف أنه يمكن البدء بالتوقف عن اعداد وانتاج ونشر السلاح النووي وتجميد الترسانات النووية والشروع في تقليصها ودرء انتقال سباق التسلح الى الفضاء وعقد معاهدة تحرم تماما التجارب النووية.

واشار غورباتشوف، في حديث له أدلى في موسكو لمراسل وكالة انباء «برس ترست اوف» انباء [وكالة الانباء الهندية]، الى ان الاتحاد السوفييتي اقترح كبداية تحقيق الزيادة اللاحقة للاسلحة وان يفرض الاتحاد السوفييتي والولايات المتحدة طيلة فترة اجراء مباحثات جنيف الحظر على صنع الاسلحة الفضائية الضاربة بما في ذلك اعمال البحث العلمي وتجربتها ونشرها وان يجمد البلدان اسلحتهما الاستراتيجية الهجومية وان يتوقف نشر الصواريخ الامريكية ذات المدى المتوسط في اوروبا ويتوقف الاستمرار في تدابير

● التتمة على ص ٢ ع ٤ ●

أسعار الدولار الامريكي

● من البنك - ١٠٣٢.٥٢ ش
● رسمي (مجسم) - ١٠١٠.٨٠ ش
● للمسافرين - ١١٩٩.٩٠ ش
● بالسوق - ١٢٥٠ - ١٢٨٠ ش

حسني عبد علي حسين، في احتفال القدس الشرقية

«من جهتي أفضل أن يعيدوا لي رِجْلي وأن يأخذوا القدس والمناطق»

● اليوم يتضح لي أنه ينبغي تحرير المدينة (القدس المحتلة) من «محرريها» ●

● بمناسبة ما تسميه السلطات الاسرائيلية، «يوم توحيد القدس - عاصمة اسرائيل الأبدية»، أقيمت في المدينة، أمس (الأحد)، مهرجانات احتفالية في مراكز عدة اشترك فيها رئيس الدولة، حاييم هرتسوغ، ومسؤولون حكوميون آخرون، في سياق الكلمات التي ألقيت، عن اسناد اسرائيل بـ «عاصمتها الأبدية» وعن تقدير شعب اسرائيل للجنود الذين سقطوا في معركة «تحرير» البلدة القديمة (أي القدس المحتلة).

وفي هذه المناسبة أجرت الصحفية «يوحي غال» من «يديعوت احرونوت» (أمس ١٩/٥) مقابلة قصيرة مع أحد الجنود الاسرائيليين (يعقوب روتبليت) الذين اشتركوا في العام ١٩٦٧ في احتلال القدس العربية، وفقد رجله وعددا كبيرا من أصدقائه. نورد الترجمة الحرفية المقابلة، علما، رغم اختلافنا من بعض ما قاله هذا الجندي!

□ ماذا تشعر لديك «يوم القدس»؟

● لا شيء. انا لا أحتفل. وربما لأجل الشهيد سأذهب لمراسيم إحياء الذكرى، وأحيانا امر بالقرب من قبور أصدقائي. انها نصف مناسبة فرح ونصف مناسبة حزن. من الصعب عليّ ان اجيب لأي نصف انا أتبع. انا لست تابعا للاحتفالات ولكن لست حزينا. يوجد هنا تعليمات. وكل شعب يُحتمل ان يكون الشعب الآخر في مكان آخر للأسف الشديد. لا يوجد هنا حل لمشكلة دولية.

□ ابن كنت قبل ١٨ عاماً؟

● غير بعيد من هنا، في ابو طور. حينذاك قاتلت «لتحرير» والبوم يتضح لي انه ينبغي تحرير المدينة من محرريها. ولذا فسأقول الله - فرجها ترحمنا.

□ فقدت رجلاً في المعركة وفقدت أصدقاء. فهل كان هذا يستحق ذلك؟

● ان الأمر لا يقاس بهذا الشكل. عندما لم أعرف شيئا عن القدس. أما اليوم فانا أعلم بالبلدة القديمة. لعدة سنوات بعد الحرب ذهبت وجئت الى أماكن عديدة في اسرائيل والعالم. وقبل لقائي سنوات عدت الى القدس. حتى ذلك الوقت لم يكن يعني شيء. فكرت، من جهتي، انه أفضل ان يعيدوا لي رجلي وان يأخذوا القدس والمناطق. ولكن منذ عدت الى القدس عدت الى البلدة القديمة. وعندما بدأت في الاهتمام بها بدأت أتعلم اللغة العربية وثقافة الناس وحب الزقاقات وحتى الآن ينقصني البحر.

□ كيف تريد أن ترى القدس؟

● أريد ان يكون شرقها مفتوحا. انا أريد السفر الى عمان ودمشق بجواز سفر. ولكن بقي على غاربات [illegible] سنوات من الاحتلال. يبدو لي انه اذا لم تحل القومي - فسيحل السلام.

الناصرة تنطلق في أوسع تحضيرات لأضخم مخيم

● اقامة اللجنة المركزة للمخيم التطوعي العاشر و ١٧ لجنة فرعية لتنظيمه ●

*** اجتماع موسع لهيئات المدينة في ٢٣ الجاري * من الآن.. مضمون أشتراك ثمانية وفود اجنبية * المخيم العاشر في ١٤ ـ ١٩٨٥/٨/١٨ ***

● من مكتب «الاتحاد» في الناصرة ـ انطلقت جبهة الناصرة الدمقراطية هذا الاسبوع، ومعها شعب الناصرة كله وسائر جماهير العربية واصدقاؤها من القوى الدمقراطية اليهودية في اسرائيل والقوى الدمقراطية في العالم، وذلك في اوسع التحضيرات لمخيم العمل التطوعي العاشر الذي سيقام في الفترة بين ١٤ و ١٨ آب ١٩٨٥

وتكتسب الجهود لعقد هذا المخيم ليس فقط اكبر واضخم المخيم في تاريخ الناصرة بل ...

... تاريخها يليق بالمناسبة التي يقام على شرفها ـ الذكرى العشرة لانتصار جبهة الناصرة الدمقراطية ذلك الانتصار الذي كان شرارة لهبوب انتصارات جبهات في قرانا ومدننا العربية في اسرائيل والمناطق المحتلة، والذكرى العاشرة لاقامة اول مخيم عمل تطوعي، الذي كان هو ايضا شرارة انطلقت في هبوب يشمل كل قرانا ومدننا العربية في اسرائيل والمناطق المحتلة.

وقد اقامت جبهة الناصرة الدمقراطية لجنة مركزة للمخيم مؤلفة من رئيس واعضاء البلدية عن كتلة الجبهة ومعهم ١٦ نشيطا جبهويا بارزا. ويركز اللجنة نائب رئيس البلدية، اديب ابو رحمون. وعقدت اللجنة المركزية اجتماعها الاول، مساء الجمعة الماضي، فاقامت ١٧ لجنة فرعية لها تغطي احتياجات المخيم كافة قبيل وخلال انعقاده، هي: ● لجنة الهندسة ● لجنة التنظيم المصغر و حراسه ● لجنة التموين ● لجنة الوفود الاجنبية ● لجنة الاعلام ● لجنة النوادي ● لجنة الاليات من خارج الناصرة ● لجنة الاليات من الناصرة ● لجنة المالية والتبرعات ● لجنة الطبية ● اللجنة الفنية ● اللجنة الطبية ● لجنة المطبخ ● لجنة المناطق المحتلة ● لجنة الوفود اليهودية ● لجنة الشؤون الداخلية ● لجنة أمن المخيم

وقررت اللجنة عقد اجتماع عام لهيئات المدينة المختلفة ومؤسساتها وذلك يوم الخميس القادم (٨٥/٥/٢٣).

●● الوفود الاجنبية

هذا واعلن مركز لجنة المخيم انه تلقى حتى الآن ثماني رسائل يعلن فيها اصحابها عن قرارهم المشاركة في المخيم العاشر هي: ● مجموعة رسمية انتظمت عن طريق مكاتب ووكلاء السفر ● الحزب الاشتراكي الفرنسي ● الشبيبة الشيوعية الفرنسية ● جمعية المبادرة السويسرية ـ الفلسطينية ● جمعية الصداقة الفنلندية ـ العربية ● اصدقاء الناصرة في ولاية متشيغن الامريكية ● جمعية الصداقة مع الشرق في بلجيكا «اوليستاليه» ● جمعية اصدقاء الناصرة في بلجيكا

كما وصلت رسالة الى رئيس بلدية الناصرة من زميله رئيس بلدية الرطبة الاندلسية في اسبانيا يبلغه فيها استعداده للمشاركة في هذا المخيم طالبا توفير المعلومات اللازمة لذلك

ارتفاع الفوائد البنكية بنسبة ٢٪

● تل ابيب ـ ترتفع ابتداء من يوم غد (الثلاثاء)، الفوائد البنكية التي تجبيها البنوك من الزبائن مقابل الاعتمادات المسموحة لهم بنسبة ٢٪ لتصل الى ١٤ ـ ١٧،٥٪ على الاعتمادات الاعتيادية و١٩،٥ ـ ٢٣٪ على الاعتمادات الاستثنائية ـ أكبر من المسموح به.

وتأتي هذه الزيادة اثر قرار بنك اسرائيل، امس (الأحد)، رفع نسبة الفائدة البنكية على القروض والاعتمادات المسموحة للبنوك التجارية بنسبة ٢٪.

بمعارضة كتلة «الجبهة»

مجلس عرعرة المحلي يقرّ فرض ضريبة دولارية على الطلاب من القرى المجاورة

● عرعرة ـ لمراسلنا في المثلث الشمالي ـ أقر مجلس عرعرة المحلي، بمعارضة عضو المجلس عن «الجبهة» مفيد صيداوي، عدم قبول أي طالب ابتدائي أو اعدادي من القرى المجاورة لعرعرة في مدارس القرية في السنة الدراسية القادمة (٨٥ ـ ٨٦)، إلا بعد دفع رسوم دراسية بمقدار (٥٠) دولارا، بالسعر المتداول، عن الطالب الأول و (٤٠) دولاراً عن كل طالب إضافي في العائلة الواحدة

وكان صيداوي اقترح على المجلس المحلي رفض اقتراح، رئيس المجلس بهذا الشأن ودعوة ... ومعتمدي القرى المجاورة، ذات العلاقة في الموضوع، الى الاجتماع مع المجلس المحلي وإقرار التوجه وزارة المعارف ومطالبتها بدفع مستحقاتها للمجلس وتغطية تكاليف الطلاب القادمين من خارج عرعرة، أيضاً، خاصة وان التعليم الإلزامي وان المدارس تابعة للحكومة وليست مدارس خاصة

وقد رفض المجلس اقتراح صيداوي وأقر اقتراح رئيس المجلس آنف الذكر.

وجاء هذا القرار في الجلسة غير العادية التي عقدها المجلس يوم السبت (٥/١٨) وبحث فيها موضوع معلمي المدرسة الثانوية وموضوع تكاليف الطلاب الخارجيين، لأبناء قرى عين السهلة والبيار ووادي عرو عارة وغيرها

وقرر المجلس بمعارضة عضو المجلس عن «الجبهة»، فصل المعلمين الثانويين المؤقتين في المدارس وتقليص الحصص الزائدة على وظائف المعلمين الآخرين

واقترح عضو المجلس الجبهوي مفيد صيداوي عدم فصل أي معلم، ثبت حسب تقرير التفتيش والادارة انه معلم قدير وناجح في عمله، بغض النظر عن كونه مثبتاً أو مؤقتاً، كما طالب بعدم تقليص حصص المعلمين المثبتين إلا عند الحاجة القصوى شريطة أن يتم ذلك بالتنسيق التام مع لجنة المعلمين والنقابة العامة للمعلمين الثانويين، بما يخدم مصلحة المدرسة والتعليم في القرية. وقال صيداوي ان الحاجة الملحة في عرعرة لتطوير التعليم تفرض عدم فصل أي معلم وعدم تقليص الحصص الدراسية. إلا ان المجلس اسقط هذا الاقتراح ايضا

اضراب لمدة ساعتين في رياض الاطفال، اليوم

اسرائيل تمنع لجنة الامم المتحدة لحقوق الانسان من زيارة المناطق المحتلة

□ دمشق ـ دانت لجنة الأمم المتحدة لحقوق الانسان إسرائيل، بسبب رفضها السماح للجنة بالقيام بمهمة التي كلفتها بها الجمعية العامة للأمم المتحدة، وهي جمع المعلومات حول مدى احترام حقوق الانسان في الاراضي العربية المحتلة

واضافت وكالة الصحافة الفرنسية، التي أوردت النبأ، إن اللجنة المذكورة أوضحت في بيان وزعته على الصحف في دمشق، حيث قامت بزيارة منذ يوم الأربعاء الماضي، أن زيارتها للمنطقة تستهدف جمع اقوال الشهود في المدن العربية القريبة من الأراضي المحتلة، وخصوصاً بمخيمات اللاجئين الفلسطينيين، والأشخاص الذين مرّوا بتجاربهم في هذا المجال في المنطقة

وكانت اللجنة قد استمعت الى أقوال سبعة شهود وقامت بزيارة منطقة القنيطرة، على الخط الفاصل بين القوات الاسرائيلية والسورية في الجولان المحتل. ومن المفروض أن تكون اللجنة قد وصلت الى الاردن، يوم أمس، للاستمرار في مهمتها

سلطات الاحتلال تعتقل المربي فضل الريماوي، إنتقاماً

● حيفا ـ مكتب «الاتحاد» ـ بلغنا من «المكتب الفلسطيني للخدمات الصحفية» ان سلطات الاحتلال اعتقلت، قبل حوالي أسبوع المدرّس فضل الريماوي (يدرّس في مدرسة بيتونيا الثانوية)، عضو اللجنة القطرية للمدارس الحكومية في رام الله. وذلك في إطار الانتقام من نشطاء المعلمين في الضفة الغربية المحتلة، المطالبين بحقوقهم

أعمال مقاومة في مدينة بهوبال الهندية ضد شركة «يونيون كاربيد» الامريكية

البوليس الامريكي يقصف أحد أحياء الزنوج

أبو جهاد: خلافات مع الاردن حول مبدأ «الارض مقابل السلام»

حسين الى القاهرة قبل حجيجه الى واشنطن

في جنوب أفريقيا:

مقتل مواطن أفريقي في جنازة أحد ضحايا «الأبرتهايد»

مناورات جوية سورية

أورتيغا:

إدارة ريغن ترفض التعايش السلمي مع نيكاراغوا

تعزية

الشيخ جميل مدلج

إنا لله وإنا إليه راجعون

تهدم بيتا تبني عشرة!!

● بيت جديد في بيت ساحور المحتلة اعيد بناؤه، مؤخرا على انقاض بيت سبق هدمته سلطات الاحتلال ● (صورة خاصة)

في رسائل الى رؤساء كتل مجلس عمال الناصرة وعين ماهل:

كتلة «الجبهة» تحثّ على البدء بالمفاوضات من أجل اقامة ائتلاف شامل

● الناصرة ـ مكتب «الاتحاد» ـ وجهت كتلة «الجبهة» في مجلس عمال الناصرة وعين ماهل، يوم الجمعة الماضي، رسائل الى رؤساء كتل «المعراخ» و«القائمة التقدمية» و«المبام» في المجلس تحثهم فيها على البدء فوراً بالمفاوضات من أجل اقامة ائتلاف شامل على أساس برنامج كفاحي متفق عليه وبرئاسة كتلة «الجبهة» بوصفها أكبر كتلة في المجلس ...

مستخدمو المستشفيات يعودون

المحكمة المركزية تواصل الاستماع الى شهود النيابة في قضية مقتل داني كاتس

● حيفا ـ لمراسلنا سميح صباغ ـ استأنفت المحكمة المركزية في حيفا صباح امس، بعد انقطاع دام اسبوع جلساتها للنظر في قضية مقتل داني كاتس من حي «دينيا» في حيفا

وقد استمعت خلال جلستها امس، بحضور الشباب العرب الخمسة المتهمين و (٣) من محامي الدفاع والنيابة الى عدد من شهود النيابة من موظفي «دينيا» ومن عرعر كتهم عند غزلي في بكاي العمل او في الحي وعرفوه الصحيح سابقا

ويذكر ان المحكمة ستستمع حتى الآن الى ما يقارب الثلث من المجموع عدد شهود النيابة البالغ عددهم ١٠٥ شهود الأمر الذي يؤكد استمرار هذه المحاكمة مدة عام آخر هذا مع العلم انه مضى على اعتقال المتهمين اكثر من عامين

تجميد الأجور الحقيقية

وكلاء السفر الى الخارج يهددون بالاضراب اذا ما أقرت زيادة ضريبة السفر

ڤلنر في «براڤدا»

غورباتشوف لوكالة الأنباء

مؤسسة ڤان ـ لير ـ القدس

تنوي نشر واصدار كتب للاطفال بين الاجيال ٧ ـ ١١، باللغة العربية، ضمن البرنامج التربوي للعلاقات العربية اليهودية التابع للمعهد.

لذلك نتوجه الى كل من يمارس كتابة ادب الاطفال او لديه الميل لكتابة هذا الادب ان يرسل الينا نماذج من كتاباته (لا اهمية لحجم مادة المرسلة). واما من يرغب في الكتابة خصيصا لهذا البرنامج فنطلب ان تدور القصص حول حياة الطفل في القرية وفي المجتمع ...

وليد ملا

مؤسسة ڤان ـ لير

ص. ب ٤٠٧٠

القدس ٩١٠٤٠

بناء على طرح كتلة الجبهة

فرع نقابة المعلمين في نهريا يقرر رفض اوامر فصل المعلمين

● نهريا - لمراسلنا - قرر فرع نقابة المعلمين في نهريا رفض قرار وزارة المعارف اجراء تقليصات في الميزانية ورفض حرمان المعلمين من بعض حقوقهم وفصل عدد منهم. وقرر الفرع جمع كل رسائل الفصل التي وصلت او ستصل الى المعلمين واعادتها الى الوزارة. وجاء قرار الفرع هذا، بناء على اقتراح تقدم به ممثل جبهة نهريا موريس القوي، في جلسة الفرع المنعقدة يوم ٨٥/٥/١٤.

وأكد الفرع، في قراراته، اصراره على تطبيق توصيات لجنة «متصبوري» بخصوص الاجور وعدم التنازل عنها او تأجيل بحثها. كما قرر اقامة مراكز طوارئ في عكا ونهريا وكرمئيل وكفرياسيف، لتجنيد المعلمين في النضال ضد قرارات الفصل والتقليصات. وقرر المطالبة بتوزيع ... بهدف توسيع التغطية الاعلامية لنضال المعلمين. وقرر ايضا، الاحتفال ... في عكا ونهريا.

وجاء ان فرع ... في نقابة المعلمين قرر اقامة احتفال عام للمعلمين في منتزه طمرة وذلك يوم ٦/٢٩ القادم.

● رسالة ام الفحم ●

رئيس لجنة الخارجية والأمن للبرلمان الهولندي يزور ام الفحم ويطلع على قضايا الجماهير العربية

● هاشم محاميد يشرح للوفد الهولندي معاناة الجماهير العربية في ظل سياسة التمييز القومي والعنصري ● بلدية ام الفحم تجري الاتصالات مع السلطات المسؤولة لانشاء جملة من المراكز الرياضية والثقافية والاجتماعية في المدينة ●

● ام الفحم - لمراسلنا في المثلث الشمالي - استقبل رئيس بلدية ام الفحم هاشم محاميد في دار البلدية يوم الخميس الماضي (٥/١٦)، رئيس لجنة الخارجية والامن التابعة للبرلمان الهولندي، هاري فاتسن بيبرخ، والصحفي سلمون باومان، مراسل اكثر الصحف الهولندية انتشارا، اللذين قاما بزيارة المدينة بهدف الاطلاع على حياة المواطنين العرب في البلاد واستطلاع المواقف تجاه القضية الفلسطينية والعلاقات اليهودية - العربية في اسرائيل.

وشرح محاميد للوفد الضيف معاناة الجماهير العربية في اسرائيل نتيجة التفرقة العنصرية كما شرح معاناة المجالس والبلديات العربية من التمييز في مجال الميزانيات والهبات.

وتطرق محاميد الى موقف الجماهير العربية من القضية الفلسطينية فاكد إصرارها على اعتراف اسرائيل بمنظمة التحرير الفلسطينية وبحقوق الشعب العربي الفلسطيني المشروعة، حلا وحيدا لاحلال السلام العادل والثابت في المنطقة.

ورفض محاميد فكرة الخدمة المدنية للجماهير العربية او الخدمة في الجيش الاسرائيلي قائلا انه لا يمكن الخدمة في جيش قتل ويقتل بقسوة وبطش، أبناء شعبنا الفلسطيني ويحرمهم من حريتهم ووطنهم.

● **المطالبة باقامة مكتب للبريد** ●

وبحث رئيس البلدية، هاشم محاميد، في الاسبوع الماضي (٥/١٤)، برسالة الى وزير الاتصال، أمنون روبنشتاين، طالبه فيها بالعمل على اقامة بناية مستقلة للبريد في ام الفحم تلائم ومكانة المدينة.

وهذه هي الرسالة الثانية التي يبعث بها محاميد الى الوزير روبنشتاين بهذا الصدد. فقد كان بعث برسالته الاولى في ٨٤/١٢/١٥ الا انه لم يتلق ردا حتى الآن.

● **المطالبة بتشغيل الاطباء القحماويين في مدينتهم** ●

وبعث رئيس بلدية ام الفحم، ايضا، برسالة الى الدكتور ألي دور، مدير مكتب «الكابوت» لصناديق المرضى، أطلعه فيها على قضايا النقص في الادوية والاطباء المختصين في عيادة ام الفحم.

وطالب محاميد بدوره بالعمل على تطوير الخدمات الطبية المقدمة للاهالي وباستخدام طريقة الطبيب الخاص في ام الفحم وبتشغيل الاطباء القحماويين في مدينتهم كما طالبه بعدم اغلاق عيادة صندوق المرضى في المدينة خلال الاعياد اليهودية.

● **المطالبة باقامة ستاد رياضي** ●

كذلك عقد رئيس بلدية ام الفحم، يوم الاربعاء (٥/١٥)، اجتماعا مع ادارة مصلحة الرياضة التابعة لوزارة المعارف، في تل ابيب، وبحث معها امكان إقامة ملعب لكرة القدم وستاد رياضي في ام الفحم. ووعد المسؤولون بفحص الامور بدقة. وجرى الاتفاق على عقد جلسة اخرى في الشهر القادم لبحث الموضوع.

● **غلازر يحيي محاميد** ●

وتلقى رئيس بلدية ام الفحم، في الاسبوع الماضي، رسالة من صمحا غلازر مدير وزارة العمل والرفاه الاجتماعي يحييه فيها على تحويل ام الفحم الى مدينة ويتمنى له التقدم والنجاح في مهمة خدمة اهالي بلده.

المزرعة وطوبا أسهمتا في احراز النصر، أيضاً!

● حيفا - مكتب «الاتحاد» - كان لقريتي المزرعة وطوبا مثلها مثل كل القرى والمدن العربية، دور هام في احراز الانتصار الكبير للجبهة في انتخابات الهستدروت الاخيرة. وقد وصلت الينا، متأخرة، النتائج التي احرزتها الجبهة في هاتين القريتين كما يلي:

● المزرعة ●

للمؤتمر - (٢٩٣) صوتا. لمجلس عمال - (٢٤٠)، لمجلس عمال نهريا ٣٠٠ صوت.

● طوبا ●

للمؤتمر (٦٢) صوتا (١٩١ سابقا). للعمال (٣٥) صوتا.

إصابة خمسة أشخاص في شجار مؤسف في قرية رهط

● رهط - لمراسلنا حسين العبرة - وقع مساء السبت الأول (السبت) شجار مؤسف في قرية رهط في النقب بين عائلتي الزرمل وابو بلال استخدمت فيه الاسلحة النارية.

وكان الشجار وقع على خلفية شجار بين اولاد من العائلتين تطور الى حد استعمال السلاح واطلاق النار، مما ادى الى اصابة خمسة اشخاص بجراح لحدهم بليغة.

ويفيد مراسلنا ان رجال شرطة فقط حضروا الى مكان الشجار ... ولم يجر استدعاء قوة معززة الا بعد وقوع الاصابات. وقد اعتقلت الشرطة عشرة اشخاص ... كما يجري ...

وعلى الفور تحرك وجهاء العشائر البدوية في النقب ... ووجهت جبهة رهط الدمقراطية ... الاهالي ...

في الذكرى الاربعين للانتصار على النازية!

● الفرقة السوفييتية ... الاربعين للانتصار على النازية، وهي تؤدي ... في مهرجان الصعيد ... ٨٥/٥/١٨ في غابة الجيش الاحمر ... الاكوردون السوفيتي ...

العَلَم

(نـــاجي ظـــاهر)

وفاة فاضل في عرابة

● عرابة - لمراسلنا - توفي في قرية عرابة يوم الثلاثاء الماضي (٥/١٤)، الحاج عبد القادر حسن عاصلة عن عمر يناهز الـ ٧٥ عاما.

ان اعضاء الحزب الشيوعي والشبيبة والجبهة الدمقراطية في عرابة يتقدمون بأحر التعازي الى ابناء الفقيد والى جميع آل عاصلة في عرابة والخارج راجين للفقيد الرحمة ولآله الصبر والسلوان.

دولة إسرائيل

قانون التنظيم والبناء لسنة ١٩٦٥

منطقة تنظيم محلية لواتية

اعلان بخصوص ايداع تغيير خارطة هيكلية

R.P ٥٠/٤٢ تغيير التخصيص للساحة الى منطقة سكنية شمال الناصرة مرفقة مع التخطيط.

رقعة هي المساحات المشمولة في الخارطة بلوك ١٧٥٦١ جزء من قسيمة ٢٨.

اهم اهداف تغيير الخارطة تغيير تخصيص المنطقة الى سكنية.

كل معني في تغيير الخارطة يمكنه الاطلاع عليها بدون دفع مقابل في ايام وساعات الدوام الرسمية.

كل معني بالارض بالبناء او بكل جزء تخطيطي آخر ويرى نفسه متضررا من جراء تغيير الخارطة وايضا مهندس اللجنة المحلية الى منطقة تنظيمها تشملها او قسما منها يمكنه خلال شهرين من تاريخ نشر هذا الاعلان في الجريدة الرسمية ان يقدم اعتراضه على تغيير الخارطة في مكاتب اللجنة المحلية المذكورة.

١٩٨٥/٥/...

على هامش انتخابات الهستدروت في الطيبة:

ابدا على درب الجبهة

عند صدور اول سجل للناخبين بدأت المعركة حول الاسماء المشطوبة وقدمت الجبهة المحلية (١٥٨) اعتراضا فلم يقبل منها الا ٥٠ اعتراضا! ولم تدرج اسماء المئات من اصحاب حق الاقتراع. ونستطيع ان نقول، دون تردد، ان ذلك كان متعمدا بهدف الانتقاص من قوة الجبهة. كما ان العشرات من اصحاب بطاقات العضوية «مؤقتة» (البيضاء) لم يحصلوا على البطاقة الحمراء، رغم الحاحهم ووعد القيادة الهستدروتية بتنفيذ ذلك حتى آخر ساعة قبل موعد الانتخابات. فماطل المسؤولون في ذلك حتى مضى الوقت وحرم الكثيرون من حق الاقتراع.

ازلت في معركة الانتخابات لمجلس عمال الطيبة قوائم على اساس التوزيع العائلي واخذت شعارات واسماء براقة مأدلجة، من جديد سياسة التكتلات العائلية التي نفضتها عنها جماهير الطيبة منذ زمن بعيد وبلغ عدد القوائم ستة اضافة الى قائمة الجبهة، ووصلت جميع هذه القوائم الى مجلس العمال. ولا حاجة الى التفصيل كيف.

وتحدث الناس عن انه جرى، لدى عدد من ... بهدف تهديدهم وضبط اصواتهم، وجرى احتفاظ ... ولا حاجة بنا هنا الى ذكر اسماء وهي كثيرة.

كان من المفروض ان يشترع كل عضو هستدروت بعد ... وبواسطة البطاقة الحمراء حتى ... لن يجري ذلك في بناية مجلس العمال في الطيبة. لكن بعد ان هذا الاقتراع سيجري في مجلس عمال ... ولم نعرف عنه الا بعد ...

على الرغم من هذه المكائد اعلنت النتيجة ولم نكن مفاجئة بالنسبة لنا. ... من انتا سنحافظ على قوتنا بل سنزيدها فالتحالف الجبهوي كان يحمل بوصلة تامة رغم ... اما المفاجأة فكانت لاعداء الجبهة الذين عملوا المستحيل من اجل تغيير هذه النتيجة لكن ذلك لم يتحقق ... الجبهة القوى ومتراصة الصفوف الآن من هذا الدرس ...

● محمد ابو اصبع ●

قائد مدرسة الضباط:

الجيش الاسرائيلي قد يبحث تمديد فترة الخدمة العسكرية

● تل أبيب - أعلن قائد مدرسة الضباط في الجيش الاسرائيلي، في نهاية الاسبوع الماضي، في سياق حديثه امام طلاب الصفوف الثانية عشرة من أبناء الكيبوتسات، أن سلطات الجيش الاسرائيلي سوف تبحث تمديد فترة الخدمة العسكرية الالزامية في الجيش اذا ما استمر الانخفاض في نسبة المجندين المستعدين للانخراط في دورات الضباط

واشار الى حرب لبنان دارت في جو من عدم الاجماع القومي، الامر الذي أثر على معنويات ... عدم وجود اجماع قومي ... وصدمات في شعور المشاركين ... الخطر هو ان يؤثر ذلك على توجه الجيش الاسرائيلي ... الضابط الطلاب ... وانخرطوا، انتم في دورات الضباط ...

وذكر ان الانطباعات الدولية بخصوص الخدمة العسكرية تنص على الا تتجاوز مدة الخدمة العسكرية الالزامية مدة السنتين بينما يبلغ في البلاد ثلاث سنوات

وكان السلطات المختصة بالتعاون مع سلطات الجيش الاسرائيلي، قد بذلت ... واسعة لاقناع المجندين من ابناء الكيبوتسات للانخراط في دورات الضباط وذلك في اعقاب انخفاض نسبتهم في الآونة الاخيرة. وقد أشارت إحدى المحدثات في اللقاء مع الطلاب الى انه قبل عشر سنوات كان ٨٠٪ من أبناء الكيبوتسات ينخرطون في دورات الضباط أما اليوم فقد ...

تـعـازيـنـا

نتقدم بأحر التعازي القلبية الى الصديق العزيز جلال منصور وآل منصور جميعا بوفاة فقيدهم الغالي المرحوم الوالد

«ابو جلال»

للفقيد الرحمة ولكم من بعده طول البقاء وحسن العزاء.

اعلان وراثة

وردتنا مضبطة موقعة من ... بوفاة المرحوم محمد عبد الرحيم اسماعيل جبارة من قرية الطيبة سنة ١٩٤٨ وانحصار ارثه الشرعي والانتقالي في والدته ابنة ابراهيم خليل جبارة وفي زوجته ام السعود ... وابنته ... وفي شقيقه ... عبد الرحيم جبارة لا غير.

وفي سنة ١٩٥٥ توفيت ام السعود المذكورة وانحصر ارثها الشرعي والانتقالي في ... مريم حسن سالم جبارة ... عادل وغالب ... وطالب ...

ثم وفي سنة ١٩٥٧ توفيت مريم المذكورة وانحصر ارثها الشرعي والانتقالي في اولادها ... ابراهيم ... وفاطمة ... ولا احد سواهم ...

فمن له اعتراض على ... خلال شهر من تاريخ النشر

١٩٨٥/٥/...

قاضي المنطقة الوسطى الشرعي في الطيبة - يوسف خليل السرابي

١٩،٤٪ رقم اثبت ان امام الحكومة طريقين وامامنا طريق واحد!

● بقلم: مرزوق حلبي ●

● بلغ جدول غلاء المعيشة لشهر نيسان الماضي ١٩،٤٪ خلافا للتوقعات الرسمية وغير الرسمية ... على الرغم من وجود «الصفقة الشاملة» (ب) المعدنة التي تنص ... على تجميد الاسعار ... لاول وهلة، لكنه ليس مفاجئا، البتة ... الذي سبقه (آذار) والذي بلغ ١٢،١ كان ... انتخابيا ... في جدول غلاء شهر نيسان ... فحق بقصد دفع علاوة غلاء ... تنص على عدم دفع العلاوة في حالة بلوغ جدول الغلاء اقل من ١٢

لم يكن بمقدور طرفي الصفقة الحكومة والمنتجين ... الاستمرار في الاصالة ... ارتفعت الاسعار بشكل هائل، ووصلت الى ٤٥٪ للمليونيات والاحذية ... بنسبة ٢٥ ... اكثر من ٢٠٪ بحيث اصبحت تكاليف سلة المشتريات (٤٠١) الف شيكل.

...

□ ملاحظة: حتى كتابة هذه السطور كانت جبهة الحكومة لا تزال مستمرة ... ١٩/٥

دولة إسرائيل

قانون التنظيم والبناء لسنة ١٩٦٥

اعلان بخصوص ايداع تغيير خارطة هيكلية

يعلن ... حسب المادة ٨٩ من قانون التنظيم والبناء لسنة ١٩٦٥ ... في مكاتب اللجنة اللوائية للتنظيم والبناء لواء الشمال وفي مكاتب اللجنة المحلية للتنظيم والبناء - ... الناصرة ... اودع تغيير خارطة هيكلية ... رقم ٨٣٦... R.P ٥٠/٤٢ تغيير التخصيص الى سكنية ... مرفقة مع التخطيط ... بلوك ... ٣٤٣ ... اهم اهداف تغيير الخارطة تغيير تخصيص المنطقة من زراعية الى سكنية تنظيم مساحات وشوارع.

كل معني بالارض، بالبناء او بكل جزء تخطيطي آخر ويرى نفسه متضررا من جراء تغيير الخارطة وايضا مهندس اللجنة المحلية التي منطقة تنظيمها تشملها او قسما منها يمكنه خلال شهرين من تاريخ نشر هذا الاعلان في الجريدة الرسمية ان يقدم اعتراضه على تغيير الخارطة في مكاتب اللجنة المحلية المذكورة

١٩٨٥/٥/١٤

اللجنة المحلية للتنظيم والبناء - الجليل المركزي

شارع ... ١٠ - عكا،

قانون التنظيم والبناء لسنة ١٩٦٥

منطقة تنظيم محلية - الجليل مركزي - عكا

يعلن ... حسب المادة ١٤٩ من قانون التنظيم والبناء لسنة ١٩٦٥ انه اودع في مكاتب اللجنة المحلية للتنظيم والبناء - الجليل المركزي عكا ... طلب للتراخيص ... ٨٣/٩٣٦ ... من الزامه.

... بناء طابق ثالث في ... لبناء طابقين

كل معني يمكنه تقديم اعتراضه الى مكاتب اللجنة المحلية في شارع ... ١٠ - عكا خلال ١٤ يوما من تاريخ نشر هذا الاعلان.

... رئيس اللجنة المحلية للتنظيم والبناء - الجليل المركزي - عكا

تـهـنـئـة

الى العزيزين ... وعطاالله موسى ... بمولود البكر ...

القاء القبض على شرطي وجندي وطالبة جامعية بتهمة قتل سائق سيارة الاجرة خميس التوتنجي

● حيفا – لمحرر «الاتحاد» السياسي – ألقت الشرطة، مساء السبت الماضي (أمس الأول)، القبض على شرطي وطالبة جامعية وجندي في جيش البحرية واثنين آخرين، بتهمة قتل سائق سيارة الأجرة من القدس العربية المحتلة، خميس التوتنجي، عن طريق القدس – مستوطنة «معاليه أدوميم» الكولونيالية في ٢٣ نيسان الماضي. واتضح من تحقيق الشرطة مع المتهمين الرئيسيين الثلاثة (الشرطي والطالبة والجندي) الرواية التالية:

على مقتل سائق الأجرة اليهودي «ديفيد كاسبي» في ١٩ نيسان الماضي، اتفق الشرطي ابن مستوطنة «معاليه أدوميم» الكولونيالية والطالبة (تدرس الجغرافيا والأدب العبري في الجامعة العبرية في القدس، والجندي في مقهى ليلي في مدينة القدس الغربية) [illegible] مقتل السائق اليهودي وتبادل الآراء حول عملية القتل [illegible] الى استنتاج أن يقوم الثلاثة بعملية مشتركة [illegible] يتعرض له اليهود بتوجيه ضربات الى العرب.

عملا بقانون حامورابي «العين بالعين والسن بالسن».

وعليه قاموا بمراقبة محطة لسيارات الأجرة في القدس العربية المحتلة حيث كان يعمل السائق الضحية خميس التوتنجي. ومساء ٢٣ نيسان الماضي قام الشرطي والطالبة والجندي باستئجار سيارة التوتنجي، في سفرة خاصة، الى مستوطنة «معاليه أدوميم». وعلى الطريق كان ينتظرهم جندي مع سيارة «تريمب». هناك جرى إيقاف سيارة الأجرة. وحسب تحقيق الثلاثة من هوية السائق وتأكدوا من انه عربي قام احدهم (الأرجح انه الشرطي، حسبما كشفت الشرطة) باطلاق الرصاص. من ناحيتها تشير المعلومات الأولية الى ان الجندي جلبها من قاعدته العسكرية، فأردى

السائق قتيلا

وبعد ؟

لم تنته الرواية عند هذا الحد. فقد اعلن في الشرطة اعتقال سراح اثنين آخرين [illegible] منهما، بشكل غير مباشر، في جريمة القتل العنصرية هذه. اما عن مدى ضلوعهما في الجريمة فالخبر اليقين عند الشرطة.

واعلن كذلك انه متوقع اجراء اعتقالات إضافية. وسارع عدد من المسؤولين في الشرطة الى الاعلان بانهم يعتقدون بان القتلة لا يشكلون تنظيما ارهابيا جديدا.

لكن القضية الأساس، تكمن في توفير التربة الخصبة لأعمال القتل الارهابية ضد العرب والتسامح مع مقترفيها وتدليلهم، تبقى خارج اطار مهام الشرطة. انها قضية الاحتلال والحرب والاستيطان واستعباد شعب آخر.

إن هذه الجريمة، سواء اقترفها تنظيم ارهابي أم مجموعة انطلقت تلقائيا، تبقى حلقة بسلسلة السياسة الرسمية. وهذا الادراك يتناقض تماما مع ما تدعو اليه بعض القوى السياسية خاصة اقطاب المتطرفين. وفي هذا الاطار نذكر تصريحات عضو الكنيست ميخائيل ايتان (الليكود) قال، أمس الأول، إنه يستنكر الجريمة. واضاف – يا للمفارقة – إن وقف مثل هذه العمليات يتطلب انتهاج سياسة حاسمة وحازمة ضد العرب الذين يتظاهرون ضد الاحتلال، سجنهم ومعاقبتهم وطردهم من الوطن!

وفدنا الى احتفالات النصر على النازية في موسكو

● في الصورة العليا – وفد الحزب الشيوعي الاسرائيلي الى احتفالات النصر على النازية في الاتحاد السوفييتي لدى وصوله الى مطار موسكو. من اليمين: الرفيق لاغانوف الكسيميتش، العضو المرشح في اللجنة المركزية للحزب الشيوعي السوفييتي ونائب رئيس اكاديمية العلوم السوفييتية ومدير جامعة موسكو وخلفه الرفيق اليك بديكي، الموظف في دائرة العلاقات الخارجية، وعلي عاشور وروت لوبيتش وليئون زهافي.

في الصورة التحتا – وفدنا يشارك، مع العديد من الوفود الاجنبية، في وضع اكاليل الزهور على ضريح لينين ●

افتتاح ناد للجبهة الدمقراطية للسلام والمساواة في اثينا

● أثينا – لمراسل خاص – عقد في الخامس من ايار الجاري، فرع الجبهة الدمقراطية للسلام والمساواة في العاصمة اليونانية، اثينا، ندوة بمناسبة افتتاح ناد للجبهة هناك حضرها عشرات الطلاب العرب من اسرائيل والدول العربية الاخرى. وشارك فيها من الرفاق روت لوبيتش، عضو المكتب السياسي للحزب الشيوعي الاسرائيلي، وعلي عاشور، المدير العام لمؤسسة «الاتحاد»، وليئون زهافي، مراسل الصحافة الشيوعية الاسرائيلية في موسكو.

والقى علي عاشور محاضرة في الندوة استعرض فيها الخطوط العامة للقضايا العالمية والمحلية والشرق اوسطية.

والقى روت لوبيتش وزهافي كلمتين استعرضا فيهما النشاط الهام الذي يقوم به طلابنا الشيوعيون والجبهويون في اليونان، وقدما التهاني بمناسبة افتتاح النادي.

واختتمت الندوة، بعد النقاش والرد عليه، في جو احتفالي شكلته وجبة من العشاء التي اعدها الطلاب أنفسهم.

مظاهرات وصدامات مع بوليس الطغمة الحاكمة في كوريا الجنوبية

● سيئول – الناشر – جرت، أمس الاول (السبت) في مدينة «كوانجو» الكورية الجنوبية، مظاهرات طلابية جديدة احتجاجاً على نظام تشون دو هوان الموالي للولايات المتحدة.

وجرت هذه المظاهرات بمناسبة الذكرى الخامسة لقمع الانتفاضة المعادية للدكتاتورية التي مارسته قوات التنكيل في هذه المدينة بايعاز من واشنطن.

ووقعت، أمس الاول في كوانجو، اشتباكات بين المتظاهرين الطلاب وقوات بوليس واعتقل عدة مواطنين. كذلك جرت مظاهرات واجتماعات مماثلة في ٣٩ معهداً في البلاد اشترك فيها عشرات الالوف من الطلبة الكوريين الجنوبيين.

وزير خارجية كولومبيا

دول الكونتادورا تجمع على استنكار الحظر التجاري الامريكي على نيكاراغوا

● بوخارست – هتليه – أعلن اوغوستو راميس اوكمبو، وزير خارجية كولومبيا ان جميع وزراء خارجية بلدان مجموعة الكونتادورا استنكروا الحظر التجاري الذي فرضته الولايات المتحدة على نيكاراغوا.

واشار وزير خارجية كولومبيا، في مؤتمر صحفي عقد أمس الاول (السبت) في العاصمة الرومانية بوخارست، التي يزورها الآن، الى ان هذا الاجراء الامريكي يزيد التوتر في المنطقة ويعرقل عملية حل قضاياها بالطرق السلمية.

«أزفستيا»: الولايات المتحدة واسرائيل عازمتان على تمرير الصفقات الانفرادية

● موسكو – هتليه – أكدت صحيفة «ازفستيا» السوفييتية أمس الاول (السبت) ان واشنطن واسرائيل اعتزمتا، كما كانت الحال في السابق، استعمال القوة العسكرية الضاغطة في الشرق الأوسط بعقد صفقات انفرادية.

واشارت الصحيفة الى ان الولايات المتحدة واسرائيل، الحليفين الاستراتيجيين، يستهدفان الوصول بحل القضية الفلسطينية، التي تعتبر القضية الرئيسية للتسوية في الشرق الاوسط، الى طريق مسدود.

واوضحت «ازفستيا» ان النزاع في الشرق الاوسط لا يمكن حله الا بالجهود المشتركة في اطار مؤتمر دولي واسع التمثيل.

ازدياد الدخل القومي والانتاج الصناعي في دول مجلس التعاضد الاقتصادي

● موسكو – هتليه – أحرزت بلدان مجلس التعاضد الاقتصادي نجاحات جديدة في التنمية الاقتصادية خلال الخطة الخمسية الماضية. فقد ازداد دخلها القومي بنسبة ٣,٦٪ وازداد الانتاج الصناعي بنسبة ٤,٤٪. هذا ما أعلن عنه باتوش البيولسكي نائب رئيس حكومة بولندا في مؤتمر صحفي عقد أمس الاول (السبت) في موسكو.

وترأس البيولسكي اعمال جلسة اللجنة التنفيذية لمجلس التعاضد الاقتصادي التي انتهت في موسكو.

وناقشت الجلسة مسائل الاسراع في عملية تكثيف الاقتصاد وسير تنسيق خطط الاقتصاد الوطني لبلدان المنظومة الاشتراكية في الخطة الخمسية القادمة.

تهانينا

● الى محمد ونادر حسين صفوري بمناسبة الزفاف والف مبروك.

اعضاء الحزب والشبيبة – قطاع الشرقية – الناصرة

● الى شفيق علي حوراني وعروسه بمناسبة الزفاف وبالرفاه والبنين.

● والى يوسف علي عيسى وعروسه بمناسبة الزواج وبالرفاه والبنين.

● والى خليل محمد دياب وزوجته بالمولود البكر [illegible] والف مبروك.

● والى سعيد محمد دياب وزوجته بالمولودة [illegible] والف مبروك.

● والى عمر احمد موسى وزوجته بالمولود [illegible] والف مبروك.

● والى ابراهيم حسين نعمة وعروسه بمناسبة الخطوبة وعقبال الفرحة التامة.

[illegible]

● الى العزيزين مها ومحمد طوقان بالمولودة البكر [illegible] نتمنى لها [illegible] عيشة في كنف والديها.

[illegible]

● الى نايف الشيخ سليمان وعروسه بمناسبة الخطوبة الف مبروك وعقبال الفرحة التامة.

اعضاء الحزب والشبيبة – [illegible]

● الى احمد ونادر حسين ابو [illegible] بمناسبة الزفاف والف مبروك.

اعضاء الحزب [illegible]

● الى وليد عباس ظاهر وعروسه آمال بمناسبة الزفاف. الف مبروك.

اعضاء الحزب [illegible]

● الى وفاء ورفيق سميح الشيخ سليمان بالمولود البكر «جهينة» نتمنى له حياة سعيدة في ظل والديه.

اعضاء الحزب والشبيبة – قطاع الشرقية – الناصرة

● الى الاخوين شاكر ومحمد خطيب وعروسيهما بمناسبة الزفاف وبالرفاه والبنين.

● والى عوني وآمال خطيب بمناسبة المولود البكر نتمنى له حياة سعيدة في ظل والديه.

جبهة حي الصفافرة

● الى وفاء ورفيق الشيخ سليمان بالمولود البكر «جهينة» نتمنى له حياة سعيدة في ظل والديه.

● والى نادر بوارديي وعروسه بمناسبة الزفاف والف مبروك.

اعضاء الشبيبة الشيوعية – الناصرة

حركة الصداقة مع الاتحاد السوفييتي – منطقة الناصرة

تحتفل حركة الصداقة مع الاتحاد السوفييتي في منطقة الناصرة في الذكرى الـ ٤٠ للانتصار على النازية وذلك يوم الاربعاء ٨٥/٥/٢٢ بمشاركة الوفد السوفييتي الضيف

□ في الصباح

سوف يفتتح معرض الكتاب السوفييتي في [illegible] الصداقة، ويبقى مفتوحا حتى يوم السبت الموافق ٨٥/٥/٢٥.

□ وفي المساء

يقام على شرف الوفد حفلا في قاعة «البيراميد» في الناصرة الساعة ٧.٣٠ مساء.

● برنامج الحفل
● عشاء
● برنامج فني حافل بمشاركة الوفد الفني السوفييتي الضيف
● فرقة سيل عطر الفنية
● المغني سمير حافظ وامل مرقس ومفاجآت اخرى

نبذتان عن:

الافكار الاشتراكية في افريقيا

(المقالة الاولى)

□ ينقسم تاريخ انتشار افكار الاشتراكية في القارة الافريقية الى مرحلتين. في المرحلة الأولى (اواخر القرن التاسع عشر – اوائل القرن العشرين) كان اطلاع الافارقة على الافكار الاشتراكية يتعثر لسبب العبودية الاستعمارية وجهل الجماهير الافريقية التام.

اما المرحلة الثانية فقد بدأت بعد قيام ثورة اكتوبر الاشتراكية العظمى في روسيا عندما تمكن الافارقة من قراءة مؤلفات مؤسسي الاشتراكية العلمية والدراسات النظرية للماركسيين الروس والاوروبيين، وتطورت هذه العملية بخاصة، في النصف الثاني من القرن العشرين حين انتهج العديد من الدول الافريقية المستقلة سياسة تحرير الجماهير ربما استعمال وسائل الاعلام. كما وسع امكانيات الافارقة في دراسة الافكار الاشتراكية. فالكثير منهم يدرسون المطبوعات الماركسية في الاتحاد السوفييتي، وغيره من بلدان الاسرة الاشتراكية. والآخرون يطلعون عليها في وطنهم، في المؤسسات التعليمية العليا والحلقات الماركسية.

وفي الآونة الاخيرة اثبت العلماء السوفييت المختصون بشؤون افريقيا على اساس الوثائق التي عثر عليها في الارشيفات، ان الافكار الاشتراكية بدأت تنتشر وسط شعوب افريقيا في النصف الثاني من القرن التاسع عشر. وقد تعرفت بلدان شمال وجنوب افريقيا قبل البلدان الاخرى في القارة، على الافكار الاشتراكية. وذلك لان هاتين المنطقتين بلغتا في تطورها الاجتماعي في اواخر القرن التاسع عشر – اوائل القرن العشرين مستوى اعلى منه في بلدان افريقيا الاستوائية.

ولعل الافكار الاشتراكية لم تجد انصارا كثيرين في شمال افريقيا في بداية القرن التاسع عشر الا ان جوهرها الانساني ومبادئها الداعية الى المساواة والاخوة كانت تجذب القلوب. وتتبع تطور الفكر الاجتماعي التقدمي في بلدان شمال افريقيا باهتمام، حياة اوروبا في بحثهم عن طرق التحرر من الاستعمار والتغلب على تخلف بلدانهم واعادة بناء مجتمعاتهم على اسس عصرية.

يعتبر الفقيد جمال الدين الافغاني (١٨٣٩ – ١٨٩٧) مؤسس الاشتراكية العربية وقد دعا الى النهضة المدنية والى مساعدة الضعفاء، والمساواة الاجتماعية. وحاول اتباع جمال الدين الافغاني، مثلما حاول هو نفسه، التوفيق بين الافكار الاشتراكية والاسلام. وفي بداية القرن العشرين اصبح سلامة موسى وشبلي شميل، وغيرهما، من اوائل دعاة الاشتراكية العلمية في شمال افريقيا. ان طرق حل قضية العدالة الاجتماعية سلميا، التي اقترحوها انطلاقا من مبادئ دفع اتعاب العمل بصورة منصفة وتطوير شخصية الانسان الحر كانت مرتكزة عادة على الافكار التنويرية لكنها تميزت عن المذاهب الاخرى بنزعة الدفاع الواعي عن مصالح الشغيلة باعتبارهم اكثر افراد المجتمع معاناة.

ومما عجل نشر الافكار الاشتراكية في جنوب افريقيا هو وجود العمال النازحين من اوروبا – الانجليز والهولانديين والروس – الذين اطلعوا قبل انتقالهم الى افريقيا، على الايديولوجية الاشتراكية وتقاليد الحركة العمالية الاوروبية. وفي الاربعينات من القرن الماضي نشأت هناك اول النقابات التي ساهمت في نشر الافكار التقدمية.

وفي بداية القرن الراهن اخذت تتشكل وسط الافارقة المنظمات النقابية التي كانت تروج لافكار الاشتراكية. بعد تأسيس الحزب الشيوعي في جنوب افريقيا (العام ١٩٢١) بدأت مرحلة جديدة في تطور الايديولوجيا الاشتراكية في القارة. وهي المرحلة اللينينية. وكان الحزب يشكل الحلقات الشيوعية والمدارس الليلية للافارقة حيث درسوا اسس الماركسية – اللينينية. وجرى نشر الافكار الماركسية في الاجتماعات والمهرجانات الخطابية وبواسطة الصحف والكتب ومختلف المطبوعات. وغدا العمال الافارقة في جنوب افريقيا طليعة الحركة البروليتارية في كل القارة.

اما غرب افريقيا فقد تعرف على افكار الاشتراكية في ملتقى القرنين التاسع عشر والعشرين. فقد وضع عالم الاجتماع المعروف بلايدن (١٨٣٢ – ١٩١٢) نظرية «الاشتراكية الافريقية» التي تدل على اطلاعه على التعاليم الاشتراكية. فيذكر في مؤلفاته اعمال الاشتراكيين الانجليز كما يستشهد بقولة ماركس الشهيرة عن تحول الفريق الى ضحية الاضطهاد العبد ودعا الى الغاء الملكية الخاصة والى جعل الارض ملكا للمجتمع ونادى لاشتراكية بلادنا على مبادئ ما يسمى بالاشتراكية الدمقراطية البريطانية. ولم يؤمن بدور الطبقة العاملة في التطور التاريخي وبدكتاتورية البروليتاريا وبامكانية القضاء على سلطة الرأسمال باستعمال العنف. كما حاول البرهنة على ان المجتمعات الافريقية اشتراكية الطابع على مر العصور، الا انها لم تعرف ابدا الطبقات والفئات. [illegible] تأثير الافكار الاشتراكية على بعض المفكرين الافارقة الغربيين ومنهم، مثلا، كيسلي – هايفورد، الشخصية الاجتماعية البارزة في ساحل الذهب (جمهورية غانا حاليا) الذي برهن في مؤلفاته على تفوق مزايا الاشتراكية على الرأسمالية وعبر عن أمله في انتصار الشيوعية.

وفي الحقبة الزمنية نفسها عاش وابدع مؤلفاته في شمال شرقي افريقيا الكاتب الاثيوبي حيوت باتيكيان (١٨٧٨ – ١٩١١)، وقد الف عدة كتب روج فيها لفكرة المساواة بين الناس واقترح نظاما لتوزيع الخيرات عليهم.

اما روبرت شعبان (١٩٠٩ – ١٩٦٢) من تانغانيقا، الكاتب والمفكر والفيلسوف، فقد اسهم ابداعه بقسطه في النضال من اجل تحرير وطنه لقد وضع نموذجا لمجتمع المستقبل ورسم طرق تطوره ودعا الى النضال ضد الاستغلال والاضطهاد وفي سبيل سعادة البشر. وغطى عقله الاجتماعي، التي عبر عنها في بعض الاحيان بصيغة طوباوية دينية، سلاحه، بقيمه انسانية عامة. ووصف في كتابه «يوم الشقيقة» [illegible] طوباويا يعمل افراده حسب كفاءاتهم ويتلقون الخيرات المادية حسب

(المقالة الثانية)

● بقلم: لي غولدين

مرشحة في العلوم التاريخية ●

□ وسط انتشار افكار الاشتراكية في افريقيا، خلال العشرينات والثلاثينات من هذا القرن، تدرجه كبيرة بنشاط الاحزاب الشيوعية في اوروبا والولايات المتحدة وكذلك بنشاط منظمات ثورية عمالية [illegible] كل من [illegible] في وضعتها هذه الاحزاب والمنظمات نصب اعينها نشر افكار الاشتراكية [illegible] في المستعمرات. وكانت تجرى الاحتفالات تنشر تعليلات للارتداع في البلدان الافريقية [illegible] استقلال المستعمرات بواسطة الدول الاستعمارية الاوروبية [illegible] مبادئ الاشتراكية [illegible] الماركسية – اللينينية [illegible] في ظروف القارة الافريقية.

[illegible] وضع فيها بشكل مفصل افكار الاشتراكية للافارقة المناضلين في القارة [illegible]

وقام الحزب الشيوعي الفرنسي [illegible] بنشر الافكار الاشتراكية بين الافارقة من [illegible] لم يكن مضطرين العودة الى بلادهم بعد انتهاء الحرب العالمية الاولى، [illegible] في العام ١٩٢١ [illegible] مستعمرة الذي كان يضم الافارقة الى جانب ابناء [illegible] وكان الزعيم الفرنسي [illegible] براس الاتحاد [illegible] خلال الاعوام ١٩٢٢ – ١٩٢٦ في باريس صحيفة [illegible] التي كانت [illegible] مستعمرات [illegible]

[illegible] الحزب الشيوعي الفرنسي في شق صاحب الريادة على سبيل المثال في مدغشقر حيث اصبح جان رالايموجو (١٨٨٤ – ١٩٤٣) من [illegible] حركة التحرر الوطنية وبعد انتهاء الحرب العالمية الاولى [illegible] واصبح عضوا في الحزب الشيوعي الفرنسي [illegible] وبعد عودته الى مدغشقر [illegible] الاشتراكية في [illegible] حقوقهم الوطنية.

ووقف الحزب الشيوعي البريطاني [illegible] ضد النظام الاستعماري [illegible] الافارقة ومن اجل منح [illegible] افريقيا المستعمرة استقلالها. كما حاول الحزب الشيوعي البريطاني مع النقابات ومنظمات العمال من اجل النضال ضد الاستغلال الاستعماري لشعوب البلدان المستعمرة.

[illegible] طالبت جميع البلدان المستعمرة استقلالها في قرارات المؤتمر الخامس للقادة الافريقية الذي عقد في العام ١٩٤٥ في مانشستر [illegible] اقترح [illegible] الحزب الشيوعي البريطاني [illegible] الاشتراكية واختتم بكتاب [illegible] الجنوبية [illegible] الذي [illegible] اتحاد دول افريقيا الاشتراكية، وكتب كوامي نكروما، الذي شارك في هذا المؤتمر [illegible] المؤتمر [illegible] الماركسية باعتبارها نظرية فلسفية [illegible]

انتشرت الافكار الاشتراكية خلال الفترة بين الحربين العالميتين الاولى والثانية ايضا بين الطلبة الافارقة الذين كانوا يدرسون في اوروبا وامريكا.

[illegible] الافريقية والاسيوية المستعمرة في المنظمات الدولية التقدمية، مثل [illegible] النقابات الدولية للعمال والمنظمة [illegible] من اجل الثورة [illegible] خلال العشرينات والثلاثينات [illegible] النضال المعادي للاستعمار هو قضية مشتركة لسائر الشعوب المستعبدة [illegible] كانوا يعارضون السياسة الامبريالية التي انتهجتها حكومات الدول الاوروبية الاستعمارية.

ومما ساعد على نشر النظرية الاشتراكية هو ان بعض ابناء افريقيا قد توفرت لهم فرص زيارة الاتحاد السوفييتي فشاهدوا بأم اعينهم كيف تطبق عمليا افكار الاشتراكية العلمية. فقد كان بانكوبي – افوور رئيس من ساحل الذهب، خلال العشرينات، في الاتحاد السوفييتي وكان عضوا في احدى منظمات الكتاب السوفييتية وشارك في المؤتمر الدولي للكتاب الثوريين [illegible] في موسكو وبعد عودته الى الوطن نظم جمعية اصدقاء [illegible] واصبح رئيسا لها. وفي العامين ١٩٣١ – ١٩٣٢ حرر صحيفة [illegible] وفي العام ١٩٤٣ اي في ذروة حرب الشعب السوفييتي ضد غزاة الفاشية نشر ديوان شعر بعنوان [illegible] [illegible] العظيمة تتحرر» و«شعوب العالم المظلومة» [illegible] من اجل تحررها من نير مستعبديها. لقد كان يتنبأ بمستقبل افريقيا الاشتراكي.

(خاص بـ «الاتحاد» عن وكالة «نوفوستي» السوفييتية)

صفحة يحررها قراؤها

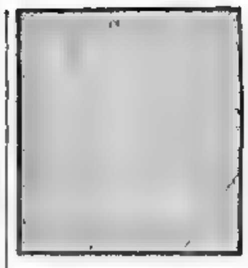

حديث الاثنين

عَ الناصرة رفرف يا علم

لم يطل الليل ولم تنم، فيما هي الا ساعات مرت سريعا كلمح البصر حتى بدأت عملية الفرز والفرائب.

والنوادي «جبهوية» في كل القرى والمدن كخلية نحل، والنتائج الأولية بدأت في الوصول، يصفق الشبان بحماس، وتبدأ البسمات تعلو الشفاه. لكن الفحارها يطالب الانتظار.

ثم تأخذ الظلال في الانحسار رويداً رويداً، كي تتكشف الصورة مشرقة رافعة كشمس حزيران، فانتصر للجبهات في كل القرى والمدن.

وتكبر البسمة وتتسع لتملأ الوجه، وتكاد تنفجر، الا ان وخزة ما تعرقل الفرحة الصاخبة، فالوضع في الناصرة ما زال غير معروف!

وعندها يتنفس الفجر تحمل لنا أنفاسه بشرى الانتصار الجبهوي الساحق هناك عشرة مقاعد حقيقيين لعمالك في مجلسهم، ثم تتمالك انفسنا، وانطلقت حناجرنا رغم كل التعليمات المشددة بالانضباط - «بالطول بالعرض، الجبهه تهز الأرض».

ولا يفوتنا ونحن في نشوة النصر ان نتساءل : كيف ولماذا انتصرنا؟ وباتي الجواب بسيطاً كبساطة شعبنا وطيبته. لقد اشتغل كل منا في موقعه! ومن هي الى حي كنا نلاحق التعميم المستعدين للتزوير ارادة ورغبة جماهيرنا لقد بعض الشوائر عديمة القيمة الذ وقف المراح عاريه أمام جماهير شعبنا كي تلدنه أمه «الصهيونية»، ونسي غريبه وراح يبحث عن ورقة تين يستر بها رماءته بل ربيبة «المكفيت» التي لا تكفي لسترها تين بحدها، وحل كل فاطت متعودة لهن بل كانت فمحت بنكيسيب باكورة عملها واقتراحا بفتح شاطئيه للعراة.

لكن ولي حضم الاعراس هذه، يجب الا تلهينا الفرحة عن رؤية المستقبل. يجب ان نواصل عملنا ونشاطات بنفس الوتيرة. فكل ناريف في هذه البلاد، معترك بعنالية متواصلة، لا يكاد الواحد منا يجد فسحة وقت يتنفس فيها هواء بلاده النقي. وان وجد الوقت، فقد يجد ان الضريبة مفروضه على تنفس الاكسجين، باعطه ولا يملكها.

في قراءة هذه الصفحة وبا قرائها، ويا كل جماهير شعبنا مبروك نصركم. ويا من خذلكم اللتصويت فزورونا رغبتكم، عودوا الى شعبكم، جبهتكم، وهي مفتوحة لكم دائما وتعالوا كي تعلو جبهة، لوطن خبيب من كل الشوائب. فيظل الهواء نقياً وصبحا تليسه لأصحابه الطيبين.

(أبو إيهاب)

هبــوط إضـطراري

● بقلم : محمد طاهر عساقلة - المغار ●

- الرجاء شد أحزمة الامان.. الرجاء شد الاحزمة.. سوف نهبط في مطار آخر.. نظراً لاحوال الطقس في مطار القاهرة الرجاء شد الاحزمة.. سوف نهبط في مطار اللد.. وشكراً

- مطار اللد.. مطار اللد

همس الركاب بصوت مرتفع، منهم من ارتبك وشعر بخوف خفي، ومنهم من فرح، وإلا.. رحلة تجاريه لمطار آخر ثم عاد الهمس على شكل ضجيج مزعج.. غير ابو داود.. فقد اضطربت أعصابه بشكل غريب.. فاخذ وجهه يصفر ويحمر وعيناه لم تفارق الشباك بعد..

- آه يا ربي، سبحانك، أخرج من وطني - وأعود بهبوط اضطراري ما اغرب هذه الدنيا..!!

ابو داود من سكان مدينة اللد.. نزح العام ١٩٤٨ الى لبنان ومنها الى سوريا، الى الاردن، الى السعودية - لقد سمحت سلطات المطار لنا بالنزول من الطائرة للاستراحة بوجود بنواد ومطاعم.

ما انهت المضيفة من الكلام حتى اخذ الركاب بالاندفاع الى الخارج. الجميع نزلوا تقريباً من على سلم الطائرة، عدا ابو داود.. وقف قرب باب الطائرة واخذ يجول بنظره بعيداً بعيداً.. علّه يلمح بيتاً او كنيسة او جامعا لدم في وطنه الحبيب.

في صدره ما زال طعم هواء اللد.. اخذ يتنفس باضطراب غريب. كأنه كان اخر عهده تنفس فيها هذا الهواء قبل سبع وثلاثين سنة.. لم يشعر باحساسه ويدعوه أحد اسياده بجملة مطار بن غوريون لود بسرائيل.

- اسمحت اللد.. طوده.. ! مفضلة الثلث

عبد الله الذي امر بسحب جثته امامه من اللد والرملة واللطرون.. تفرق الركاب في القاعه الرحبة، منهم من دخل البنوك لشراء عملات اجنبية ومنهم من بحث عن حوانيت لبيع التحف والمجوهرات.. ومنهم من دخل المطاعم، توجه ابو داود الى أحد العاملين في القاعه

- ربما كان من هلامره او المخابرات.. ولكن سوف اطلب منه حتى لو كلفني ذلك حياتي. كل ما طلبه ابو داود حفنة تراب داخل مكرمده من تراب الوطن.. اللد..

لم يفهمه احد.. ربما ظنوه معتوها او مهرجاً.. من يطلب حفنة تراب داخل مكرمده أشياء سخيفة في هذه القاعة الفخمة. مسكين ابو داود لا يعرف أن الارض اسمها ...

السعودي او الكويتي او القطري يحتوي على اعلى التحف والمجوهرات والهدايا. لا احد منهم ... لا يحسون بمثل ... [illegible] متشابهة معا فقط من ... [illegible] بقطعتنا بصورة جميلة ... كأنه ابو داود معي الآن لتصل معي تراب الوطن ... على الاكل شعر باحساسي، لي حاجاته ستكون ... وللاولاد ... هي يحصل بعد هذا الغياب ان ارجع الى اللد لكن هل يصدق ابو داود ابي لم استطيع ان احصل على حفنة رائحة لحفظها او ترسها على ابو والدها ... [illegible]

حين رجع الركاب الى الطائرة ... ابو داود رغم انه لم ... من اللد القصه ... وكانه راحل كي يرحل العام ١٩٤٨ ... السعودي لكن هذه المرة لم ... [illegible] ... [illegible]

لنأخذ العبـرة من اضعف خلقه !

● بقلم، عفاف احمد دياب - طمرة ●

[illegible]

في السـوق

● بقلم: هنية زكي خطيب - دير حنا ●

□ في ساحة يوم الارض التي تقع في وسط البلد يقع سوق الخضار، حيث يجتمع هناك الباعة مع بضاعاتهم وعلى الرغم من تجمع الناس من اطراف البلد لشراء حاجياتهم وتدب الحياة في السوق مبكرا، يومين في الاسبوع، نرى الباعة منهمكين بالمنادة على ما لديهم من خضار وفواكه وغيرها من الحاجيات، التي تفتقد احيانا في باقي ايام الاسبوع، وتعود لتظهر في هذين اليومين وترى الناس يروحون ويجيئون في السوق لتلقط بعض ما يريدون شراءه، فتلك تراها مسرعة لتعود الى البيت لان اطفالها ينتظرونها لترسلهم الى المدرسة، وتلك تنتهز الفرصه لرؤية صديقتها التي تسكن في الطرف الاخر من القرية، ولا يسمح لها وقتها بزيارتها الدائمة، فاذا تقف وايلها وتتحدثان عن اخبارهما، ومنهن من تعثر عليهن القيام بالزيارة بسبب الاوضاع المؤسفة التي كانت سائدة. فتراهن يفرحن لهذا اليوم، وهذه المسرعة جدا تريد ان تنهي مهمتها بسرعه لتذهب الى ارض لها تنتظرها لتعمل فيها وتزرع ما يمكن ان تستغني عن شرائه، فتراها تعمل منذ الصباح الباكر تكد وتتعب في ما تبقى لها من ارض لتحصل على ما يسد حتى ولو جزئيا من رمق العيش وما يعانيه غلاء الحاجيات فلا تتمكن من حفظ سعر كيلو الخضار حتى تلتقيا بسعر جديد - فيما اتكى - في السوق القادم، وهكذا ترى الناس يروحون ويجيئون في السوق كل منهمك في شغله، وفجأة تسمع صراخا وصياحا وكل مطوشه في السوق، ولما تحول البصر الى مصدر الصراخ، والاشتباك

الشديد، فانك ترى شخصين من الدعه يشتم احدهما الاخر، ويكيل له الشتائم بشكل عصبي لا يهدأ حتى يلقف عيار الكيلو على راسه، ولقد افتقره ليزن به الرز، ولكن يبدو ان هذا العيار وقالت اخرى، ونحن لا ندري من خبري هؤلاء من القتال والخصام الا بعد اصابه احدهما وطرد الاخر من السوق، وهنا نلجأ الى السؤال عن السبب لنجده تافها، ولكن ما هو مثلا؟ انهما يبيعان نفس الفاكهه لكن احدهما اغلى من الاخر وهذا لا يعجبه ويهاً يقذف زميله بوابل من الشتائم والمسبات، غير مدركين من هو المستفيد الحقيقي من هذا الخلاف، فليس المهم انه يوجد خلاف اولا يوجد، بل المهم من هو المستفيد اولا واخيرا، ومن هو المتضرر اولا واخيرا، وللاسف الشديد تتكرر هذه الحادثة مرات عديدة في اسواق الطلقة، واخيرا يعلو صوت زامور مدو طويل وتشحط فرامل سياره سوداء بطول بامر العمال، وتأخذ تهتز من جراء وقرقها الغاضب السريع، ولقد اخرج السائق رأسه من نافذتها ونطق ببعض العبارات او حتى ببعض الشتائم - لا ادري - تلك انت طبعا بعد انتهاء كل شيء، وذهاب كل واحد الى شأنه اي لا فائدة الآن. فاذا علينا ان نحضر لاختلاف وقبل القيام باي عمل يجب البحث عن المستفيد الحقيقي، وعن الاضرار التي تعود علينا من جراء هذا العمل الذي يشين شعبنا ولا نرجوه ابدا لمجتمعنا الراقي لمستقبله وابنيته

غـربـة

● بقلم : غ.ع.ش. شفاعمرو ●

الحقد يغتال الحنين
وأفئدة البشر بلا قيمة
والتسامح والحب في غفلة
ربما ستطول الغفلة
وتطول الغفلة!
ايا ايها الحب المدفون
في الأفئدة النائمة

ايها النور الضائع
اما آن لكي ان تصلا؟
ألم تنته اجازتكما!
وأنت ايها الحقد
ألم تتعب!
الم تسأم!
حلفتك بالله ان تتركنا
وتترك ارضاً خلقت للسلام والحب!!

أمـاني محطمـة

● بقلم: دلال عطية نعامنة - عرابة ●

تزرع الجراح في صدري وترحل
تتركني للأرق للعذاب
وانت
لاتدري اي شعور يساورك
تبتني ملامحك
بالقلق .. بالمأساة
تزرع في الحزن دائماً..
كأنك يا صديقي لا تعرف كيف
ستزرع الابتسام
كأنك لا تعرف كيف تزرع حولك
الأمان
بدأت أتعب ..
بدات أملّ
صارت قصتنا حكاية سخيفة
أعطتها يوماً بالأمال الكثيرة..
جمعنا من تراتيل الشعر اجمل الأبيات
وجعلت منها كتاباً اعطيناه اسم قصتنا.
فتتب عندها انها ستكون أجمل قصة
منها سنكون ازرع ستعطيه فرح
نزرع الحب والبهجة في ايامنا
وكم كانت طيبتي كبيرة
عند خطواتنا الأولى والأمل يراكبنا

وانت يا صديقي تقف امامه
مكتوف اليدين ..
تستسلم للغرابة ..
وتجعل من ملامح وجهك اعلانا
صريحا
لا لم أكبر
سوف نقضي على كل بقايا الأمل
المختبئة في خيالنا ..
نقف جيداً يا صديقي لعبة اليأس
تتقن جيدا لعبه زرع الجراح
وتصريب سهام الخيبة
ألم تدرك يوما معنى الابتسام!
لم لا تدع زهوره تنبت في حديقتنا
لم لا تدع طيوره تأتي وتغرد
وتطرد من سمائنا هذه الغيوم الداكنة
التي ستعطيها عن طيب خاطر!
ملك يا صديقي
ملك الحزن هذا
وأحس ظمأ للحياة ، للحب ، للفرح ،
للحنين
للاستقرار ، للأمان
فهل عندك منها قطرات !!

الشعوب تمهل ولا تهمل

● بقلم : فؤاد أبو يونس - سخنين ●

... [illegible] ... المفاوضة والحوار ... القوى العربيه ... [illegible] ... ان يقطعوا غدا ويقول حكام اسرائيل ان الطريق الصحيح لسلام العدل والتعامل في الشرق الاوسط هو بانسحاب القوات الاسرائيليه من جميع الاراضي العربيه التي احتلت منذ العام ١٩٦٧ والاعتراف بحقوق الشعب العربي الفلسطيني على ارضه واقامة دولته ... [illegible] ... [illegible]

أقوال مأثورة

● اعداد : سهام عيسى حوري - البعنة ●

● القلم سفير العقل ورسوله الأنبل ولسانه الاطول وترجمانه الافضل
● القلم رائد في الأفئدة يستيقظ في الأفواه
● اذا بلغك ان غنيا افتقر فصدق، واذا بلغك ان فقيرا استغنى فصدق، واذا بلغك ان حيا مات فصدق، واذا بلغك ان احمق كسب عقلا فلا تصدق
● ان لم يكن بر فكن بحرا وان لم تكن بحرا فكن جبلا وان لم تكن جبلا فكن ... [illegible] ... على الأفق، ولا تكن حبلا ... [illegible]
● عجبي لمن يغسل وجهه عدة مرات في اليوم ولا يغسل قلبه ولو مرة واحدة في السنة
● لا شيء يدوم سوى ... [illegible]

وجهـاً لـوجـه امـام الحقيقـة

● بقلم: جميلة لطفي اغبارية - ام الفحم ●

□ نزلت من الباص مكبوتة متعبة، رأسي يتمايل من صداع رهيب جعله يكبر الاف المرات بحيث لا يستطيع جسدي حمله، لم يكن ذلك الدوار بسبب السفر الطويل، بقدر ما كان بسبب الافكار الحائرة التي اخذت تراقص اعصابي منذ ليلة امس.

كنت في طريقي الى احد المستشفيات لاجراء مقابلة امام لجنة مختصة لقرار قبولي او رفض انخراطي في سلك التمريض، وبخطى ثقيلة متثاقلة صعدت درجات السلم الحلزوني الذي بدا وكأن لا نهاية له. دخلت الغرفة، نظرت نحو الوجوه، كأني حائرة مضطربة، تعصف بي زوبعة الافكار في متاهات الحيرة والغرابة. وعلى اول مكان خال وقعت عيناي الفاحصتين، ألقيت جسدي المنهك تأثرا وانفعالا، وقبل ان افيق من دوامة القلق جاء احد العاملين هناك يسألني عن اسمي وعنواني ليسجله ويقدمه الى اللجنة المختصة ليتم التعارف بالحاضرين. ذكرت له ما طلبه، وبدأت استحضر ما تبقى في ذاكرتي من الكلمات العبرية لعلها تسعفني في هذا اليوم العصيب. لكني سمعت فجأة صوتا ناعما كأنه أت من وراء الافق، نظرت حولي، فلم اجد سوى شابة يهودية شقراء في مقتبل العمر، كانت تجلس الى جواري وقد أسبلت جدائلها بحمرة وردية صافية، كانت تستجمع قواها وتلتقط انفاسها التائهة في انتظار دورها وبدهشة مع. قالت بالعبرية: هل صحيح انك من ام الفحم؟ اجبتها وبدهشتي لا تقل عن دهشتها:

- اجل! وهل غريب ان يكون الانسان من ام الفحم؟

- من ام الفحم وتنوين ان تكوني ممرضة! إسمحي لي ان اقول بانك ربما لا تعرفين المعنى الحقيقي لدور الممرضة!

- وما الداعي لان تقولي ذلك؟

- المستشفى فيه اليهود والعرب معاً، وانا اعرف بانكم - اهل ام الفحم - لا تحبون اليهود، فكيف ستكونين ممرضة مثالية تقدم بأمانة وتقارة ضميرا!

- ومن قال ذلك يا عزيزتي؟ انك تطلقينها يهذا الافتراء نحن براء كما تبرأت براءة الذئب من دم يوسف!

- لا اصدق! فانا لا انسى ابدا منظركم من على شاشه التلفزيون وانتم كالجيش الهادر امام كهانا وانصاره!

- كأني بك تؤيدين هذه الحركة العنصرية!

- ابدا انا ضد العنف على طول الخط، لكني احترم حرية تنقل معظم كيهانا حيثما شاء!

- لكن انت تؤيدين دخوله حتى ولو تجاوز حدود القانون والادب، وحاول المساس بكرامة البلدة وسكانها

- لماذا معبره صاحبه بالكراهية! لماذا لا تعتبره تعبيرا عن رأي!

- يبدو انك لا تتابعين مجريات الامور في الصحف والاعلام، فكيف تستطيع ان تقبل هذه الفكرة منفصلة عن اصل برنامج وتصرفات وتصريحات هذا الرجل! الم تسمعي ان ام الفحم الشماء وقبل فترة وجيزة قد استطاعت رئيس الدولة - وهو يهودي طبعا، هل سمعت باننا تصدينا له ومنعناه من الدخول! لماذا! لانه

احترم نفسه فاحترمناه، وام الفحم رحبة الصدر لكل ضيوفها شريطة ان يحترموا انفسهم.

- ماذا لو قلت لك بان ذلك حركة لمجرد الظهار حسن النية فقط، بينما القلوب تضمر عكس ما تظهرا

- دعيني اسألك سؤالا، ماذا تعرفين عن العرب؟

- قالت - وقد احمرت حمرة خديها الى احمرار - لا داعي لمثل هذا السؤال!

- لكني اصر عليه!

- تستطيعين معرفة اجابتي لو نظرت الى مرادفات الاغتصاب والخطف والاعتداء على الباصات، كل هذه الاعمال البربرية تكون رأيي في كل العرب.

- قولي لي من فضلك كم عمرك!

- حوالي العشرين!

- وهل تكفي مثل هذه السنوات القليلة لتكوين لك مثل هذه الافكار المتطرفة علما هل زرت بيتا عربيا مرة؟

- كلا!

- هل تكلمت مع عربي مرة؟

- كلا!

- اذن ادعوك بهذه المناسبة لزيارتي في ام الفحم، وانا متأكدة بان مرافقتك انا الى احد بساتينها والجلوس تحت احدى شجيراتها مع وجبة متواضعة من خبز الطابون، وحبات الزيتون وقطعة الجبن الابيض، مع دردشة بسيطة بريئة كفيلة بان تذيب من صدرك كل هذه الحواجز الجليدية، بعدها العاطفة والعلاقات الودية الصادقة ستحول كل هذه الحواجز الى ركام. انا لا الومك يا صديقتي، بل اشفق عليك لانك ضحية، اذ اني يتصب على تلك الشروط الشكوكية التي نسجت حولك منذ الصغر، الرغم وسائل التربية والاعلام التي غرست في رأسك مثل هذه الافكار السوداء لتكرين وتكرهي معنا

وعندما انفتحت عليها بان تزورني كم تقف مع الحقائق وجها لوجه. كان اسمي طرأ فاضطرت الى تركها على امل ان تلتقي مرة في ام الفحم او ايه مدينة او قرية عربية اخرى.

ليل وزغرودة أمل

● بقلم : عماد هيبي - كابول ●

للرحب تفت
يا ليل السفاف للمجرم
يا قمرا جار طويلاً
الآه المجروحة
قد رُفعت
وارتفع الصوت
أنزل سوطك عن جسدي
لا تسأل.
(قد بات سؤالك معروفاً)
لا تستجوب عكازه
إن العكازة قد كشفت
كالشباب بأتي الى عيني لهش
لن تفهم جملة غضبي،
لن أعماً
لن أعماً
فالنخلة هي النخلة
لا تهنأ
تلقم تمشي
تتوغل في عمق الزهرة
حتى تخرج شهداً
●
كأس حياتي لن يملأ
لن يملأ كأسي بالعكر
فالآم ولدت

كي تطعم سكر؛
حلت وصية امي
قرأت صفحة حزني
سال من عيني الوجع
حتى صارت عيناي
تتوقان الى رؤية بسمة نور
تشتعل
بعد احراق دفاتره
يا ليل الأوغاد
صلبت الجسم
مرات عدة
يا سجان مدينتنا
لكنك لن تصلب املي
لن تصهر حقي
لا بالدم
لا بالسوط على جسدي
لا بالعكاز والسكينة...
أملي بالرحب
يا سلطان الليل المجرم
ستثم حد اللحمة
تتساقط بالحق
تتماسك تتماسك
تتوغل في عمق الليل
حتى تخرج نوراً....

يا عمال العالم اتحدوا!
الاتحاد
جريدة يومية

الصفحة ٦ — الاثنين ٢٠ أيار ١٩٨٥

أقوال مأثورة

● إن يسلك الشرف الذي ورداله ... يجل وحب ... (ابو الشمقمق)
● ... الالكترونية أرجل لكن للنصيحة أجنحة (مثل ...)
● ... أقوال ... أمام آخر قتال ... فقال ...
... أحد ... أخذ يتطرق الى ...
● قيل للسان: ... أطيب ... فلا شيء أطيب منه إن طاب، ولا أخبث إن خبث!

ابن المعتز
مرتفعات الجليل

اولئك قومي

أدَبُ القِتـــــال

لما وجّه أبو بكر يزيد بن أبي سفيان إلى الشام شيّعه راجلاً، فقال له يزيد: إمّا أن تركبَ وإمّا أن أنزل. فقال: ما أنت بنازل وما أنا براكب. إني أحتسب خطاي هذه في سبيل الله. ثم قال: إنك ستجدُ قوماً حبسوا أنفسهم لله، فذرهم وما حبسوا أنفسهم له ـ يعني الرهبان ـ وستجدُ قوماً فحصوا عن أوساط رؤوسهم الشعر فاضرب ما فحصوا عنه بالسيف. ثم قال له: إني موصيك بعشر: لا تغدر، [1] ولا تُمثّل، ولا تقتلْ هرماً ولا امرأةً ولا وليداً، ولا تعقرنّ شاةً ولا بعيراً إلاّ ما أكلتم، ولا تُحرقنّ نخلاً، ولا تخربنّ عامراً، ولا تغلّ، ولا تجبنْ.

(العقد الفريد ـ ١)

(١) المثلة: التنكيل بالعدوّ بعد موته.

من عجائب الطبيعة

هل من الممكن عصر الهواء ؟

● منذ امد بعيد والخبراء في علم الحيوان يرون ان بعض الحيوانات التي تعيش في الصحارى والتي لم تر في حياتها اي حوض للماء ولو كان بحجم ... كيف ... الى العيش في مكان آخر ولم يستطع العلماء ... ذلك هو كيف تستطيع هذه الحيوانات الاستغناء عن الماء حين تعيش في موطنها ؟ اوليس من الممكن الا تكون الصحراء خالية من الماء بمثل هذه الدرجة التي تبدو لنا للوهلة الاولى ؟ اوليس من الممكن الحصول على الماء هناك ؟

اجل... يمكن الحصول على الماء في اي مكان، حتى في تلك الصحاري الحارة القاحلة، ولو انه لا يمكن بالطبع الحصول من الهواء على الماء الكثير. ومع ذلك، فانه حتى في تلك الصحارى القاحلة يمكن في الليل رؤية قطرات الندى تحت ركام الحجارة. والهواء بتسربه الى اعماق الرمال، يترك هناك حتى ولو كميات من الرطوبة قد تكون تافهة، وبالمناسبة، ان هذه الكميات لا تكون تافهة دائما.

في رمال القسم الغربي من صحراء ... في الاتحاد السوفييتي ينمو البطيخ الاحمر ... ما يكون. وهذا النبات ينمو دون ان يسقى. وفي هذا القسم من الصحراء يندر وجود مصادر للماء العذب، بيد ان الرياح التي تهب من خليج ... بوغاز ـ ... الى الصحراء الهواء الرطب. وحين يبرد هذا الهواء في الليل، فانه يترك من الماء كميات لا تجد الرمال في ايام اخرى الوقت الكافي لامتصاصها باكملها، ويمكن جمعها في أوان تقع ... عميقة.

ويبدو ان الكثير من حيوانات الصحارى تعرف كيف تحصل من شقوق الصخور وفي الكهوف العميقة على قطرات الندى التي تتساقط في الليالي وتشرب ...

والفأر الكنغري الذي يعيش صحارى استراليا القاحلة يستطيع استخراج الماء حتى من ... والحيوان اللطيف هذا يقتات على بذور مختلف انواع النباتات التي تتيبس الى حد، بحيث لا تبقى فيها اية قطرة ماء تقريبا. والفأر لا يشرع في التهام ما يجمعه من بذور ... بل ينقلها الى جحره في اكياسه ...

والشعر لدى الفئران الكنغرية ... الرطوبة ... يبدأ بامتصاص الرطوبة اذ ... ان الضغط الاسموزي للبذور اليابسة يعادل ٤٠٠ ـ ٥٠٠ ضغط جوي. ... الا بعد ان تتشبع تلك البذور بالرطوبة.

ولعل طريقة العيش الافضل تكيفت عليها العظاءة الشوكية ... التي تعيش في صحارى استراليا القاحلة. لجسم هذا الحيوان العجيب مكسو بالنتوءات والاشواك. والعلماء كانوا ... هذا ... ان العظاءة ... من الاعداء. ... الا ان هذه الاشواك بالاضافة الى ذلك مهمة اخرى ... فالطبقة ... من المسام التي تنفتح الى الخارج في الاخاديد الواقعة بين الاشواك. فاذا سقطت قطرة ماء على جلد العظاءة فانها سرعان ما تتسرب الى ... مسامية ... وادا كان في الرسادتين ماء، فان العظاءة ... لكي تسقط من كل وسادة قطرة ماء في فمها مباشرة.

والعظاءة هذه لا تشعر بحاجة الى شرب الماء ... ذلك لان الماء سيتسرب عبر جلدها بصورة أسرع ... ما هو اشبه بمشروع للماء.

وبالاضافة الى ذلك، فان درجة حرارة الاشواك اقل بكثير من درجة حرارة جلدها، ولهذا فانه تتجمع على هذه الاشواك في الليل قطرات صغيرة جدا من الندى تتسرب بعد ذلك الى جلدها فورا. وهكذا نجد كيف تستطيع العظاءة الاسترالية العجيبة عند شرب الماء من الهواء مباشرة.

هل تعلم

البصمة... والحرفة !!!

● كثيرا من أصحاب الحرف اليدوية قد تترك مهنتهم بعض الآثار التي قد تميز بصماتهم ومثال ذلك:
البحري... وآثار ...
الجزاري... وآثار الابرة وما تتركه من ثقوب بالجلد
المكوجي... وآثار البصمة ...
البناء... وآثار ...
... وآثار الفرشاة
الحلاق... وآثار ...
والكاتب... وآثار القلم بين اصابعه.
هكذا قد تترك مثل هذه الادوات عند طول استعمالها علامات قد تميز صاحب هذه المهنة، وربما قد تكون من الادلة التي قد تسهل على الخبير تحديد صاحب هذه البصمة.

العثور على جمجمة عمرها سبعة آلاف عام

● عثر العلماء في كاليفورنيا على جمجمة انسان يزيد عمرها على السبعة آلاف عام لكن الغريب في هذه الجمجمة انها ما تزال حتى اليوم، تحتفظ بالدماغ في داخلها ـ كما هو، ... فقط! لكن يبقى ان يتأكد العلماء من أن صاحب ذلك الدماغ كان ذكياً أم غبياً !!

الاتحاد
المحرر المسؤول: توفيق طوبي
●
مكاتب التحرير والادارة:
شارع الحريري ٩، حيفا
هاتف ٥١١٢٩٩/٧ ـ ٠٤
عنوان المراسلات:
ص.ب ١٠٤ حيفا ـ ٣١٠٠٠
المطابع
شارع الوادي ٤٣، حيفا هاتف ٦٧١٤٥٧ ـ ٠٤

الذكرى الـ ٥٠ لمترو موسكو

اضخم طرق الانفاق في العالم

● سرعة وراحة وأمان ●

محطة المترو «كومسومولسكايا الدائرية» في موسكو (خاص بـ «الاتحاد» ـ تصوير «تاس» ـ «ميرفوستي»)

منذ نصف قرن وبالتحديد في ١٥ مايو/أيار/ عام ١٩٣٥ بدأت في العاصمة السوفييتية موسكو الحركة على اول خط حديدي تحت الارض او مترو الانفاق طوله ١١,٦ كيلومتر ويضم ١٣ محطة. وفي اليوم الاول نقلت قطارات مترو الانفاق ٣٧٠ الف راكب، وهكذا بدأ تشييد مترو الانفاق الذي لم يتوقف حتى في سنوات الحرب العالمية الثانية.

واليوم يبلغ مجموع خطوط مترو الانفاق ٢٠٠ كيلومتر تربط ١٣٦ محطة للمترو تختلف كل واحدة منها عن الاخرى من حيث المظهر الخارجي ويسعى المعماريون السوفييت الى تكوين ظروف مريحة للركاب والى التغلب على الشعور بالوجود تحت سطح الارض، وغالباً ما تسمى محطات مترو الانفاق في موسكو بقصور في جوف الارض

وحازت شهرة كبيرة ويشترك في تزيين المحطات المعماريون والنحاتون والرسامون السوفييت العظام وتستخدم مواد وحلول حديثة عصرية. ويعتبر مترو الانفاق بالنسبة للضيوف الاجانب معلما بارزا من معالم العاصمة، وتؤكد ذلك الجوائز العديدة التي احرزتها محطات مترو موسكو في المعارض الدولية ومنها جائزة جران ـ بري التي حازتها في معرض باريس والميدالية الذهبية ـ في معرض نيويورك.

وشبكة مترو الانفاق في موسكو واحدة من اضخم طرق الانفاق في العالم من حيث الطول وتحتل المكان الاول من حيث عدد الركاب فتنقل سنويا ٢٣٧٧,٣ مليون راكب.

وسعر تذكرة المترو ٥ كوبيكات/ بغض النظر عن طول المسافة او عدد مرات تغيير الخطوط وهذا السعر ثابت منذ عام ١٩٣٥ ويعتبر ارخص الاسعار بالمقارنة بتعريفات النقل في شبكات المترو الاخرى الموجودة في العالم.

وفي الاتحاد السوفييتي الآن تعمل شبكات المترو في سبع مدن. كما ان الخبراء السوفييت قدموا المساعدات الفنية ولا زالوا في تشييد شبكات المترو في تشيكوسلوفاكيا وبولندا وبلغاريا والمجر. ويقدمون المساعدات في شق انفاق السيارات والانفاق الهيدروتكنيكية للمياه ويجرون اختبار التصميمات ويستشير منهم بناة المنشآت تحت الارضية في جمهورية المانيا الديمقراطية ورومانيا ولبنان وافغانستان وسوريا وفنلندا وفرنسا ودول اخرى

حكايات الاطفال

القـــرد والغـيــلم

انطلق الغيلم بعد مدة الى منزله فوجد زوجته سيئة الحال مهمومة. فقال لها الغيلم: مالي أراك هكذا؟! فأجابته جارتها، وقالت: ان زوجتك مريضة مسكينة. وقد وصف لها الاطباء قلب قرد. وليس لها دواء سواه. قال الغيلم: هذا أمر عسير. من أين لنا قلب قرد ونحن في الماء؟! لكن سأحتال لصديقي. ثم انطلق الى ساحل البحر. فقال له القرد: يا أخي ما حبسك عني؟ قال له الغيلم: ما حبسني عنك الا حيائي. فلم أعرف كيف أجازيك على إحسانك اليّ؟ وأريد أن تتمّ إحسانك اليّ بزيارتك لي في منزلي، فاني ساكن في جزيرة طيبة الفاكهة. فاركب ظهري لأسبح بك. فرغب القرد في ذلك ونزل فركب ظهر الغيلم فسبح به. حتى اذا سبح به عرض له قبح ما أضمر في نفسه من الغدر. فنكس له رأسه. فقال له القرد: مالي أراك مهتماً؟! قال الغيلم: انما همي لأني ذكرت أن زوجتي شديدة المرض، وذلك يمنعني من كثير مما أريد أن أبلغه من كرامتك وملاطفتك. قال القرد: ان الذي أعرف من حرصك على كرامتي يكفيك مؤونة التكلف. قال الغيلم: أجل. ومضى بالقرد ساعة ثم توقف به ثانية. فساء ظن القرد، وقال في نفسه: ما احتباس الغيلم وابطاؤه الا لأمر. ولست آمناً أن يكون قلبه قد تغير لي، وحال عن مودتي، فأراد بي سوءاً فانه لا شيء أخف وأسرع تقلباً من القلب. وقد يقال: ينبغي للعاقل الا يغفل عن التماس ما في نفس أهله وولده واخوانه وصديقه عند كل أمر، وفي كل لحظة وكلمة، وعند القيام والقعود، وعلى كل حال، فان ذلك كله يشهد على ما في القلوب. وقد قالت العلماء: اذا دخل قلب الصديق من صديقه ريبة فليأخذ بالحزم في التحفظ منه، وليتفقد ذلك في لحظاته وحالاته، فان كان ما يظنُّ حقاً ظفر بالسلامة، وان كان باطلاً ظفر بالحزم ولم يضرّه ذلك. ثم قال للغيلم: ما الذي يحبسك؟! ومالي أراك مهتماً؟! كأنك تحدّث نفسك مرة أخرى. قال: يهمّني أن تأتي منزلي فلا تجد أمري كما أحب، لأن زوجتي مريضة. قال القرد: لا تهتم فان الهمّ لا يغني عنك شيئاً ولكن التمس ما يُصلحُ زوجتك من الأدوية والأغذية، فانه يقال: ليبذل ذو المال ماله في أربعة مواضع: في الصدقة، وفي وقت الحاجة، وعلى البنين، وعلى الأزواج. قال الغيلم: صدقت وقد قالت الأطباء انه لا دواء لها الا قلب قرد. فقال القرد في نفسه: وا أسفاه! لقد أدركني الحرص والشرهُ على كبر سني حتى وقعت في شر ورطة. ولقد صدق الذي قال: يعيش القانعُ الراضي مستريحاً مطمئناً، وذو الحرص والشره يعيش ما عاش في تعب ونصب. واني قد احتجت الآن الى عقلي في التماس المخرج مما وقعت فيه. ثم قال للغيلم: وما منعك أن تعلمني عند منزلي؛ حتى كنت أحمل قلبي معي. فهذه سنة فينا معاشر القردة: اذا خرج أحدنا لزيارة صديق خلّف قلبهُ عند اهله، أو في موضعه، لننظر اذا نظرنا الى حُرَم المزور وليست قلوبنا معنا. قال الغيلم: وأين قلبك الآن؟ قال: خلّفته في الشجرة. فان شئت فارجع بي الى الشجرة حتى آتيك به. ففرح الغيلم بذلك. وقال: لقد وافقني صاحبي بدون أن أغدر به. ثم رجع بالقرد الى مكانه. فلما قارب الساحل وثب عن ظهره فارتقى الشجرة. فلما ابطأ على الغيلم ناداه: يا خليلي احمل قلبك وانزل فقد حبستني. فقال القرد: هيهات أتظن أني كالحمار الذي زعم ابن آوى أنه لم يكن له قلبٌ ولا أذنان؟ قال الغيلم: وكيف كان ذلك؟!

القرد يعود على ظهر الغيلم الى مسكنه

القرد يعلو الشجرة ويسخر من الغيلم

● يتبع ●
(عن كتاب «كليلة ودمنة»)

«وطني» إلى «يعاد»

واخيرا ستحت لي الفرصة ان اشاهد واستمع الى فرقة سباب جبهه «يعاد» الراماوية. ومن كان اجلها من فرحة ... بشاعرنا الرامي سميح القاسم ... الكترسونية

حدث ذلك منذ مدة قصيرة في ... عيلبون ... الاغنية «وطنيه» ... شباب جبهة عيلبون ... كل حدث آخر في بلدي الصغير ... فهذا ما كان في تلك الاغنية ... الذي غمر به جمهور الحاضرين.

... هذه الاغنية ... «يعاد» ...

في تلك الاغنية ... فرقة «يعاد» ... الالحان الى «يعاد» ستحسن اداء هذه الاغنية ... لن تكون «يعاد» كذلك.

تلك هي اغنية «وطني» ـ

وطني ستظل حلوة الالوان ... وربيع رضك عديه لا ...
عدني الملاعب بالمنى وشبتها ... وكروب ... من الاغصان
فوق الربى تزهر كرومك بالندى ... وعلى الرضاء ...
... تحت الشمس مزدهر المنى ... على ... على ربى ...
نغم الجمال مدى تلألك ... ويهم ... صبح ...
يا مزهر الجنان كم يعلو ... يبدو ... اهل ...
وطن الظلال حي جنبات الهوى ... حييت ... لعصف ...
لك في قصور المجد ... وعلى جباه المكرمات ...

(سهيل يوسف ـ عيلبون)

المؤرخ المسعودي يحكي عن الشاعر العباس بن الاحنف

● حكى المؤرخ المسعودي ان جماعة من اهل البصرة خرجوا ... فلما كانوا ببعض الطريق ... على الطريق ... هل فيكم احد من اهل البصرة ؟ فاجابته تلك الجماعة من البصريين ... قال ... شخص ملقى تحت شجرة ... طرفه اليهم وهو يكاد يرفعه من شدة الضعف، وانشد يقول

يا غريب الدار عن وطنه
مفرداً يبكي على شجنه
كلما جد البكاء به
دبت الاسقام في بدنه

ثم اغمي عليه وهم جلوس حوله حتى ... طائر ... على شجرة ... وجعل يغرد ... الطائر ثم انشد يقول

ولقد زاد الفتى شجنا
طائر يبكي على فننه
شفه ما شفني فبكى
كلنا يبكي على سكنه

ثم تنفس ... فلم يبرح القوم من عنده حتى ... وكفنوه وصلوا عليه

فلما فرغوا من دفنه سألوا غلاماً ... من هذا؟ فقال: هذا العباس بن الاحنف.

والعباس بن الاحنف هو الشاعر ... الذي ... شعر الحب في صدر الدولة العباسية

وكان العباس بن الاحنف ... حب لفتاة ... «فوز» ولم يذكر التاريخ ... ويبدو انها كانت جارية مغنية ... وكان الاحنف ... وفي ذلك يقول

أتأذنون لصب في زيارتكم
فعندكم شهوات السمع والبصر

كلمات متقاطعة

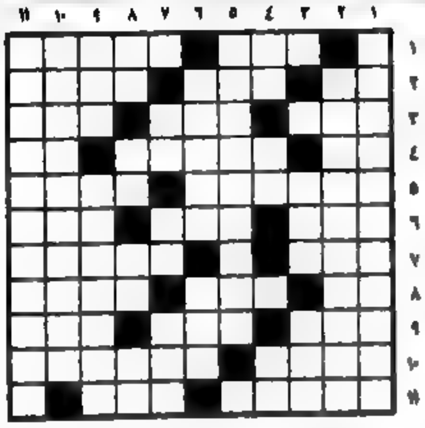

○ اعداد: مجلة «بلغاريا الجديدة» ○

افقي
١ ـ ... ـ معلوم
٢ ـ عكس حلو (معكوسة) ـ ... في الزلزال (معكوسة) حروف متشابهة
٣ ـ ليل ونهار ـ فرع شجرة ـ بين الخمس والسبع
٤ ـ حرفان متشابهان ـ دعم ـ حرفان متشابهان
٥ ـ عكس البدء (معكوسة) عكس ...
٦ ـ سرداب (معكوسة) ـ عكس ... ـ ... في ...
٧ ـ ذيل (معكوسة) ـ صوت المدفع
٨ ـ طقس (معكوسة) ـ علم (بالبلغارية) عكس ... (معكوسة)
٩ ـ ... ـ شعوب ـ ... في ...
١٠ ـ حروف متشابهة ـ ... (مبعثرة)
١١ ـ ... ـ شقيقة

عمودي
١ ـ ... شاعر ثوري بلغاري
٢ ـ احد قادة الفتوحات العربية في شمال افريقيا
٣ ـ في الوجه (معكوسة) ـ من اخوات كان
٤ ـ ... ـ ضد الوالدين ـ ...
٥ ـ دولة ...
٦ ـ ... ـ بيع (معكوسة)
٧ ـ ... في ... ـ كلا ـ للاستفهام
٨ ـ ... ـ من الاقارب (معكوسة) ـ ... (معكوسة)
٩ ـ ... ـ عاصمة دولة اشتراكية
١٠ ـ واد مشهور في بلغاريا
١١ ـ رسول الحرية في بلغاريا

□ حل لغز العدد الماضي □

الكلمات الافقية
١) ...
٢) ...
٣) ...
٤) ...
٥) ...
٦) ...
٧) ...
٨) ...
٩) السودان

الكلمات العمودية
١) ...
٢) ...
٣) ...
٤) ...
٥) ...
٦) ...
٧) ...
٨) الاسر
٩) ... ـ ...

أسماء مئات من الذين افرج عنهم في اطار «عملية التبادل»

يا عمال العالم اتحدوا!

الاتحاد

جريدة يومية

● الثلاثاء ٢١ ايار ١٩٨٥، الموافق ٢ رمضان ١٤٠٥ هـ ●
● العدد ٤٢/٧ ● ٦ صفحات ● الثمن: ٣٠٠ شيكل ●

"אל-אתיחאד"
AL-ITTIHAD
Vol. 7/42 - 21.5.1985 - Price: 300 Shekel

● عملية تبادل أسرى بين اسرائيل و«القيادة العامة» تشمل الافراج عن (١١٥٠) معتقلا «امنيا» في اسرائيل والمناطق المحتلة ● (٦٠٠) معتقل يعودون، في أعراس وطنية، الى احضان عائلاتهم في المناطق المحتلة واسرائيل ● الأسرى الاسرائيليون الثلاثة يشيدون بالمعاملة الانسانية جدا خلال فترة الأسر ●

● القدس – قنا، أمس (الاثنين)، في جنيف (سويسرا) باشراف منظمة «الصليب الأحمر» الدولية عملية تبادل أسرى بين «الجبهة الشعبية لتحرير فلسطين – القيادة العامة» (برئاسة أحمد جبريل) وبين اسرائيل.

وقال الناطق بلسان الجيش الاسرائيلي ان ترتيبات العملية جرت اثر مفاوضات بين الطرفين برعاية «الصليب الأحمر» استمرت طويلا وشارك فيها من جانب الاسرائيلي عدد من السياسيين والعسكريين.

واضاف الناطق نفسه انه جرى الافراج ...

● البقية على ص ٣ ع ١ ●

سجين محرر من الطيرة يتحدث لـ «الاتحاد» عن عملية التبادل

● من مكتب «الاتحاد» في المثلث – جمال سلطان، ابن بلدة الطيرة في المثلث، كان من بين السجناء الذين شملتهم عملية تبادل الأسرى، التي جرى تنفيذها أمس.

وقد وصل الى بلدته في الساعة الخامسة بعد الظهر ... في شباب سجن الرملة، دخل اليه وهو في سن الرابعة والعشرين وخرج منه على مشارف الاربعين.

ويذكر ان المحكمة حكمت عليه بالسجن المؤبد لمدة ٣٠ عاما ...

... حيث تركونا في ساحة السجن، وصباح أمس حملونا في باصات وبلغنا ... لم نعرف الى اين ... ثم جرى نقلنا الى اللد ومن ثم الى الطيرة.

وأضاف «انا نادم على ما فعلته ... على أية شروط تفرضه او ضد شاطه».

«من الجمل دانه» للعاملين والجمل كله للقطط السّمان!

● هل بمقدور الاجراءات الاقتصادية، التي تمخضت عنها جلسة حكومة «الوحدة القومية» الماراثونية، امس الأول، ان تشفي الاقتصاد الاسرائيلي من أمراضه العضال؟.

حتى بعض الصحف الاسرائيلية الرسمية، التي لا يمكن اتهامها بالوقوف في الطرف النقيض للحكومة نهجاً وممارسة، شككت في ذلك ولو تلميحاً. وأشارت، بخبث مدروس، الى ان تلك الاجراءات مثل سابقاتها في ظل حكومة «الوحدة» لن تعدو اكثر من كونها مَصْلاً يقوّي نفس الاقتصاد الاصطناعي، في انتظار الانهيار القادم.

ان هذه الاشارة، بداية، تعنينا، حيث انها تثبت ما قلناه في الأمس القريب من ان خيار اللاأزمة بالنسبة للاقتصاد الاسرائيلي وما ينعكس عليه غير وارد البتة في حسابات حكام اسرائيل، معراخيين وليكوديين على حد سواء.

ان الأزمة مستمرة اذن. وليس أدل على ذلك من حقيقة ان تلك الاجراءات لن يترتب عليها لجم التضخم المالي المتزايد بوتائر خيالية. وهو أحد أمراض الاقتصاد الاسرائيلي العضال. فان الاجراء القاضي برفع ضريبة القيمة الاضافية، مثالاً لا حصراً، يعني أول ما يعني غلاء جميع السلع والخدمات بنسبة ارتفاع الضريبة نفسها. ومن نافل القول التذكير بأن الغلاء هو وقود يزيد لهيب التضخم المالي اندلاعاً.

فضلاً عن ذلك فان الاجراءات الحكومية كافة تعكس موقفاً طبقياً أحادياً موجهاً، بمنهجية بالغة، صوب المزيد من إلقاء تبعة الأزمة الاقتصادية الشاملة على كاهل الكادحين وجماهير الشغيلة عموماً.

ولا نحتاج الى جهد كبير لإقامة الدليل على ذلك. تكفي الاشارة، في هذا الصدد، الى انه بدلاً من زيادة الضرائب على اصحاب العمل ورؤوس الأموال، وهو ما توقعته وسائل الاعلام الرسمية وأشبعتنا به حتى التخم، أقرت الحكومة رفع أجرة السكن في الدور الشعبية التي تأوي الفئات الشعبية. واذا اضفنا الى ذلك اجراء تجميد الأجور الحقيقية لمدة ثلاثة اشهر، الذي يمس قطاع الأجيرين مباشرة، يصبح الموقف الطبقي الأحادي السالف واضحاً للعيان بدون أدنى شك.

أما اجراء تخفيض ضريبة الدخل عن الأجيرين في قطاع الانتاج (عن طريق تعديل نقاط الاعفاء) فانه يندرج في باب اعطاء المذكورين «من الجمل دانه» لتمرير الجمل الذي تلتهمه الحكومة الى قططها السمان على طبق من الفضة. ناهيك عن ان التضخم المالي ذاته، التي لا تبالي الحكومة على محاربته، «كفيل» بأن يلتهم الربح الضئيل أصلاً المترتب على هذا التخفيض.

وما أشد بؤس قيادة الهستدروت المعراخية التي سارعت، بعداء واضح لجماهير العاملين الذين غررت بهم ليمنحوا الثقة بها، الى مباركة تلك الاجراءات والى محاولة تلميعها بدون مواربة عبر تغييب اسقاطاتها الكارثية على جماهير الشغيلة.

كنا قد أكدنا، بتنبؤ مرده سياستنا الصائبة وحرصنا الحقيقي على مصالح أبناء الطبقة العاملة، ان ما ستتخذه الحكومة من إجراءات لن يعدو اكثر من كونه استمرار الدوران في الحلقة المفرغة ذاتها. ولن يكون بد من هذا الدوران طالما استمر حكام هذه البلاد في اشاحة وجوههم عمداً، عن السبب وراء أمراض الاقتصاد الاسرائيلي والتلهي عن ذلك بالغرق في شبر السيجة.

ويصبح من التكرار، الواجب علينا تأكيده، القول انه ما من مخرج من الانهيار الوشيك الا بالتخلي عن سياسة الحرب والعدوان، التي تصيب الجسد الاسرائيلي كله نزفاً ينذر بعطبه التام.

● «الاتحاد» ●

الكنيست تناقش قرارات الحكومة الاقتصادية :

«الجبهة» تقدم برنامجاً من ست نقاط لشفاء الاقتصاد الاسرائيلي من أزماته

● طوبي : قرارات الحكومة تخدم أصحاب الرساميل على حساب مصالح العاملين والفئات الفقيرة ●

● القدس – لمراسلنا البرلماني علي بشير – ناقشت الكنيست أمس (الاثنين) بيان الحكومة حول الاجراءات الاقتصادية الكارثية الجديدة قدمه الى الكنيست وزير المالية، يتسحاق موداعي، وعرض خلاله القرارات الاقتصادية الاخيرة التي اتخذتها الحكومة في جلستها الاسبوعية، أمس الاول (الاحد) فادعى موداعي انها جاءت لخدمة مصلحة الاقتصاد الاسرائيلي.

... الليكود في السنة الماضية ... ولكن الواقع هو ان هذه الضربات تعرض لخدمة اصحاب الرأسمال والشركات الكبيرة.

وهاجم طوبي هذه الاجراءات التي تشمل رفع سعر ضريبة القيمة الاضافية ورفع اجور دور السكن الشعبية ورفع ضريبة السفر وتقليص السوبسيديا وتجميد الاجور وتجميد البناء والمشاريع الجماهيرية التي تؤدي حتماً الى توسيع البطالة.

وهاجم طوبي ايضا تصريحات رئيس الحكومة، بيرس، التي نشرتها صحيفة دفار امس (الاثنين) حيث قال دان على العاملين ان يتصرفوا بجدية اكبر ...

وعرض طوبي الاوضاع الاقتصادية المتأزمة التي تعانيها الجماهير العربية في اسرائيل بالاضافة الى الاوضاع السيئة العامة في البلاد فسياسة التمييز ضد الجماهير العربية تؤدي الى تفاقم هذه الازمة من حيث مصادرة الاراضي وفرض الضرائب على الاملاك والاراضي التي تمس أكثر بالجماهير العربية خاصة.

وقال طوبي ان الحكومة تقلص الخدمات الاجتماعية التي يجب زيادتها بينما لا تمس ميزانيات الحرب والاحتلال والاستيطان، واضاف ان استعداد حكومة اسرائيل للخضوع لاملاءات الادارة الامريكية وزيادة استيراد الاسلحة وتقديمها الضمانات لاصحاب الرأسمال الاجنبي والاستمرار في سياسة الاحتلال والاستيطان كل ذلك سوف يدخل اسرائيل اكثر الى المأزق وان المخرج الوحيد هو اقامة السلام العادل والشامل مع الشعوب العربية عامة ومع الشعب الفلسطيني خاصة.

وبعد نقاش طويل اشترك فيه اعضاء كنيست من كل الكتل البرلمانية المختلفة قدمت اقتراحات للتلخيص كان من بينها اقتراح كتلة «الجبهة» قدمه النائب تشارلي بيطون طالب فيه الكنيست برفض بيان الحكومة والزامها بتبني برنامج اقتصادي على الاسس التالية: ● تقليص كبير في المصاريف العسكرية الناتجة عن سياسة الحرب والاحتلال والمهمة الاستراتيجية للولايات المتحدة ● الغاء ميزانية الاستيطان ● توجيه المصادر الاقتصادية لبناء مصانع انتاجية تساعد على تجديد النمو الاقتصادي وحل أزمة البطالة ● زيادة الميزانيات للخدمات الاجتماعية التي يتهددها اليوم خطر الانهيار وأبرزها خدمات التعليم والصحة ● فرض الضرائب على أرباح اصحاب الرأسمال والبنوك والشركات الكبيرة ● عدم التقليص في الدعم لمنتوجات الحاجة والاولاد والمحتاجين.

وأضاف بيطون انه من أجل تطبيق هذا البرنامج على حكومة اسرائيل انتهاج سياسة مغايرة تستند الى الانسحاب الشامل من المناطق العربية المحتلة منذ حزيران ١٩٦٧ والانسحاب من لبنان والاعتراف بحق تقرير المصير للشعب العربي الفلسطيني عن طريق اقامة دولته المستقلة الى جانب دولة اسرائيل في الضفة الغربية وقطاع غزة المحتلين وعاصمتها القدس العربية بقيادة ممثله الشرعي والوحيد – م.ت.ف.

وعن كتلة «الجبهة» تحدث عضو الكنيست توفيق طوبي الذي استهل كلمته بالقول: ان القرارات الاقتصادية التي اتخذتها الحكومة هي بمثابة ضربة جديدة لجمهور العاملين. وقد كان ذلك متوقعا ان يحدث مباشرة بعد انتخابات الهستدروت.

وأضاف منذ اقامة حكومة الفراغ – ...

جماهير غفيرة من أهالي حيفا العرب تستقبل داود تركي العائد الى كنف عائلته

● حيفا – لمراسلنا – استقبلت جماهير غفيرة من الاهالي العرب في حيفا، في منتصف ليلة أمس، السجين السياسي داود تركي، الذي أطلق سراحه في اطار عملية تبادل الأسرى.

وقد علت زغاريد النسوة من اهل البيت والاقارب وتناثرت الحلوى على طريق البيت، احتفاء به.

ويذكر ان عدداً كبيرا من الصحفيين وقف منذ ساعات الصباح في انتظار وصوله وتحدث السيد تركي الى جمهور الصحفيين، وقد بدا على المحررين فقال «لم أندم على الطريق التي سرت فيها ولن أندم» ورداً على سؤال حول طريق حل النزاع العربي – الاسرائيلي قال «أنا لا أؤمن بالارهاب، واعتقد ان من حق كل شعب سلب أرضه وحقوقه أن يناضل لاسترداد ما سلبه».

وأعلن، في سياق حديثه، انه سيواصل كتابة الشعر السياسي.

ونفى تركي أن يكون اطلاق سراحه مشروطاً بأية قيود سياسية.

«تايمز» اللندنية

الولايات المتحدة زوّدت اسرائيل بالمعلومات عن السفينة الفلسطينية

● لندن – نسبت صحيفة «تايمز» اللندنية (أمس الأول) الى مصادر مخابراتية غربية أن الولايات المتحدة هي التي زودت اسرائيل بالمعلومات عن السفينة الفلسطينية التي كانت في طريقها الى اسرائيل لتنفيذ عملية كبيرة ضد مقر قيادة أركان الجيش الاسرائيلي في تل أبيب والتي اغرقتها الزوارق الحربية الاسرائيلية بالقرب منها، حيث لقي ٢٢ من طاقمها مصرعهم وجرى أسر ثمانية آخرين.

وأوضحت «تايمز» ان المخابرات الأمريكية واعوانها في افريقيا حصلوا على معلومات عن السفينة الفلسطينية وهدفها وهي لا تزال في الجزائر وأن سفينة حربية أمريكية تعقبت السفينة الفلسطينية وهي في عرض البحر وعندما وصلت الى بعد ٥٠٠ ميل بحري عن شواطئ اسرائيل قامت السفينة الأمريكية باستنفار البحرية الاسرائيلية التي هاجمت السفينة الفلسطينية وأغرقتها.

تعطيل الدراسة في صفوف الاول من الثامنة – العاشرة صباحاً، اليوم

● تل ابيب – تتعطل الدراسة في جميع صفوف الاول لمدة ساعتين من صباح اليوم (من ٨ – ١٠) – هذا ما قررته نقابة المعلمين الابتدائيين، أمس (الاثنين)، احتجاجاً على رفض وزارة المعارف الاستجابة لمطلبها بالغاء كافة اوامر الفصل من العمل التي ارسلت لآلاف المعلمين وباستئناف المفاوضات معها حول القضايا المتعلقة بنزاع العمل التي اعلنته النقابة.

«تاس»، نقلاً عن مصادر عربية مطلعة :

الحكومتان السودانية والمصرية تبحثان حل جميع مؤسسات التكامل المصري – السوداني

□ قائد الحزب الشيوعي السوداني يكشف عن حقائق هامة □

● نظام مبارك ينتهك حرمة الاراضي السودانية ● ليبيا تبدأ بتقديم المساعدات للمتضررين من الجفاف في السودان ●

□ الخرطوم – طالب ابراهيم نقد الامين العام للحزب الشيوعي السوداني في حديث لمجلة «الهدف» الناطقة بلسان الجبهة الشعبية لتحرير فلسطين، السلطات المصرية بتسليم الرئيس السوداني السابق، جعفر النميري ... الى السلطات السودانية من اجل محاكمته. وأكد نقد وجوب تسليم النميري للشعب السوداني ...

أصبح الاتهام الى نظام مبارك

وذكر نقد في سياق حديثه لمجلة «الهدف» ان النميري ...

كذلك اتهم الامين العام للحزب الشيوعي السوداني النظام الحاكم في مصر باحتلال جزء من اراضي السودان ...

... الثالثة للدفاع المشترك الموقعة بين البلدين في عهد النميري البائد. وقال نقد ان الولايات المتحدة الامريكية كانت ستحتل عسكريا ... وصول القيادة ... الولايات المتحدة الامريكية.

حل مؤسسات التكامل مع مصر

وقالت وكالة «تاس» السوفييتية نقلا عن صحيفة «الاتحاد» الصادرة في الامارات العربية المتحدة ان القاهرة والخرطوم تبحثان في الوقت الراهن حل مؤسسات التكامل المصري – السوداني ...

واضافت الوكالة السوفييتية الرسمية، نقلاً عن وكالة الانباء الليبية، ان الوجبة الاولى من المعونات المخصصة لسكان السودان المتضررين من الجفاف قد وصلت من ليبيا الى السودان. وهذه الوجبة تشمل ... من المواد الغذائية والادوية والملابس ...

مجلة «نيويورك تايمز» (ووسائل الاعلام الاسرائيلية الرسمية) –

سوريا عززت قدراتها العسكرية كثيراً وباتت تشكل تهديداً حقيقياً للجيش الاسرائيلي

● هل هذا في اطار التحضير لشن عدوان على سوريا ؟ ●

● حيفا – محرر «الاتحاد» السياسي – أولت وسائل الاعلام الاسرائيلية الرسمية، أمس، اهتماماً خاصاً لمقالة نشرتها مجلة «نيويورك تايمز» الاسبوعية للمعلق العسكري الامريكي الشهير درو ميدلتون، تحدث فيها عن ارتفاع معنويات الجيش الاسرائيلي عقب حرب لبنان وفقدان الجيش الاسرائيلي رويداً رويداً، تفوقه العسكري في منطقة الشرق الاوسط.

●● تعاظم القوة السورية

وتحدث ميدلتون عن تعاظم القوات السورية منذ المجابهة مع الجيش الاسرائيلي في لبنان في صيف العام ١٩٨٢ فقال ان سوريا حصلت على اسلحة متطورة كثيرة من الاتحاد السوفييتي اشتملت على طائرات ميغ – ٢٥ وبطاريات صواريخ أرض – جو (سام – ٥) وأرض – أرض (أس.أس – ٢١) وغيرها من الصواريخ والاسلحة التي لم تزود بها أية دولة من قبل من الاتحاد السوفييتي.

وأبرز ميدلتون، اضافة الى ذلك، قدرة الجيش السوري على تشغيل بطاريات الصواريخ بعد التدريب الذي قدمه المستشارون السوفييتيون. وقال انه حصل على هذه المعلومات استناداً الى لقاءات اجراها مؤخراً مع ضباط اسرائيليين في اسرائيل واستناداً الى تقويم خبراء عسكريين غربيين.

وخلص ميدلتون الى الاستنتاج بأن القوة العسكرية العربية عامة تزيد بسرعة، كما يتراءى شعوراً متنامياً لدى الخبراء العسكريين الغربيين بخصوص قدرة اسرائيل المطلقة على التغلب على العرب، وأضاف ان جيش سوريا يشكل من بين الجيوش العربية، التهديد الحقيقي الوحيد للجيش الاسرائيلي الا انه أكد ان الجيش الاسرائيلي لا يزال الاقوى في منطقة الشرق الاوسط.

وتطرق ميدلتون الى العبر من حرب لبنان. فقال ان معنويات الجنود الاسرائيليين كانت منخفضة وأن احدى المشاكل الهامة التي واجهت الجيش الاسرائيلي هي عدم التنسيق بين القوات البرية وسلاح الجو، وحذر من التأثيرات السلبية للتقليصات التي يمكن اتخاذها في ميزانية وزارة «الامن» الاسرائيلية ولمح الى ادارة ريغن بأن تقدم اسلحة حديثة الى اسرائيل.

ونشرت صحيفة «صنداي تايمز» اللندنية، بالمقابل، مقالة جاء فيها ان معهد الدراسات الاستراتيجية في لندن يقدر بأن سوريا تقدمت خطوة، عقب حرب لبنان، على طريق تحقيق التوازن الاستراتيجي مع اسرائيل.

واجرت الاذاعة صوت اسرائيل، ظهر امس، لقاء مع المعلق العسكري لصحيفة «معاريف»، زئيف شيف، ... ميدلتون، لكنه أشار الى أن هذا التقويم لا ينطبق بالضرورة، مع تقويم الادارة الامريكية والتفاوت للقارطة العسكرية في الشرق الاوسط.

وتجدر الاشارة، في هذا الصدد، الى ان التطبيل لتصاعد القوة العسكرية السورية والتهديد السوري له يكون مقدمة اعلامية لشن عدوان على سوريا – كما حدث مرات في السابق.

تحقيقات بوليسية في الناصرة تشمل ٣٠ نشيطاً وقائداً جبهوياً

● الحجة : مظاهرة رفع شعارات في نيسان ●

● من مكتب «الاتحاد» في الناصرة – تنصب جهود المحققين في شرطة الناصرة هذه الايام على سلسلة تحقيقات بوليسية استفزازية ضد قادة ونشيطي جبهة الناصرة الدمقراطية وذلك بحجة المشاركة في مظاهرة رفع شعارات احتجاجية الهبت في بستان الماضي في مركز الناصرة ضد المجازر الوحشية التي نفذتها قوات الجيش الاسرائيلي في جنوب لبنان وضد الضربات الاقتصادية والغلاء والبطالة والهجوم على جامعات الضفة الغربية المحتلة.

وقد استدعى للتحقيق في اطار هذه الحملة حوالي الثلاثين شخصاً من قادة ونشيطي جبهة الناصرة الدمقراطية بينهم الشاعر سهيل ذياب رئيس كتلة الجبهة في مجلس عمال الناصرة وعضو ... الاستاذ جريس جهشان، عضو ادارة بلدية الناصرة، الشاعر مصباح زيناه، عضو مكتب جبهة الناصرة الدمقراطية وعضو مجلس العمال، نائلة زياد، زوجة رئيس بلدية الناصرة وعضو مجلس نقابات المعلمين، والشاعر توفيق حداد، عضو مجلس عمال الناصرة، والرفاق خضر شقيرات وجهاد جبران وحسام عابد وباسم كريم ورائق خطيب وغيرهم.

وحاول المحققون الشعب في تحقيقاتهم الاستفزازية بيد ان النشيطين الجبهويين رفضوا الرد على الاستفزاز مؤكدين: لا شيء نقوله في التحقيق اذا كان لديكم تهمة ضدنا فسيروا في محاكمتنا.

أسعار الدولار الامريكي

- ● من البنك – ١٣٣٤ ش
- ● رسمي (جنسيل) – ١٠١١,٦٠ ش
- ● للمسافرين – ١١٩٢,٩٥ ش
- ● السوداء – ١٣٧٠ – ١٣٨٠ ش

مئات المواطنين يلغون سفرياتهم الى الخارج بسبب مضاعفة الضريبة

● تل أبيب - شهدت مكاتب وكالات السفر، امس (الاثنين)، بعدات الزبائن الذين سارعوا الى الغاء سفرهم الى الخارج وذلك جميع الترتيبات والاجراءات المالية المتعلقة بذلك، نتيجة ارتفاع ضريبة السفر الى الخارج الى (٣٠٠) دولار.

وصرح وكلاء السفر الى الخارج أيضاً بان عدداً كبيراً من الزبائن طلب تقديم موعد السفر الى اليوم - أي قبل موعد البدء بجباية الضريبة المضاعفة (غداً الاربعاء).

وأعلن هؤلاء الوكلاء عن عزمهم على بحث امكانية فصل أعداد كبيرة من العاملين لديهم من العمل بسبب تدهور امكانيات السفر، و علموا انهم سيجتمعون قريباً لاقرار الخطوات التي سيتطلب لمواجهة هذه الازمة.

قيادة الهستدروت تكتفي بابداء «تحفظ» من بعض الضربات التي أنزلتها الحكومة بالجماهير الشعبية !

● خرنين : على الهستدروت ان ترد الرد المناسب ولديها كل الوسائل للتأثير ●

● حيفا - لمحرر «الاتحاد» للشؤون النقابية - عقدت اللجنة المركزة للهستدروت، أمس، جلسة غير عادية لها للبحث في الأوضاع الاقتصادية على ضوء الاجراءات التي أقرتها الحكومة في جلستها يوم أمس الأول (الأحد)، واكتفت اللجنة بابداء تحفظاتها من اقرار الحكومة رفع الضريبة الاضافية بمعدل ٢٪ وتجميد نشاطات وتعاقدات الوزارات والدوائر الحكومية حتى مطلع الحول القادم.

ويثبت هذا الموقف أكثر من أي وقت مضى، ان القيادة الحالية للهستدروت غير أمينة لمصالح العمال وحقوقهم وانما تعمل يداً بيد مع الحكومة وأصحاب رأس المال لسحق أجور العمال وخفض مستوى الجماهير الشعبية وتحميلها كامل عبء الأزمة الاقتصادية.

وفي حديث «للاتحاد» قال رئيس كتلة «الجبهة» في الهستدروت النائب بنيامين غونين، أن الحكومة استغلت بالصدمة التي أصابت الجمهور بعد الاعلان عن جدول غلاء شهر نيسان لاشاعة جو من ان كل شيء في سبيله الى الضياع وانه يجب القبول بأي حل للخروج من هذا الوضع، وذلك تحضيراً لانزال ضربات اقتصادية جديدة بالمزيد من المس بالعمال وبالفئات الفقيرة لسحق أجورها وخفض مستوى معيشتها.

وأضاف غونين، انه اذا تناولنا الاجراءات الاقتصادية - الضربات - الجديدة وحللناها نرى انها لا تمس الا بالفئات الشعبية اما الحديث عن اقامة لجنة للبحث في كيفية محاربة السوق السوداء انما هي الا حربة كلامية للاعلام ولتمويه وكلتا تستهدف أصحاب الرساميل والشركات الكبيرة ! وان رفع ضريبة السفر لا يضر بصاحب العمل الذي يسافر على حساب أعماله وانما يمس بالمواطن العادي او العامل الذي يريد أن يخرج مرة في السنة من ظهيرة الضغط [illegible]

[illegible] الكتلة توجهت الى قيادة الهستدروت بطلب عقد جلسة عاجلة للجنة التنفيذية للبحث في الاوضاع الاقتصادية وعدم الانتظار حتى عقد مؤتمر الهستدروت المنتخب، وأضاف، ان الاجراءات التي اقرتها الحكومة لن تحل الأزمة الاقتصادية ولن يكون الخروج منها ممكناً بتغيير سياسة الحكومة الرسمية فهي التي تستحوذ على القسط الاكبر من الميزانية وما لم يتم التقليص في ميزانية الحرب والاستيطان والاحتلال، لن يكون خروج من الأزمة الاقتصادية. أما ما يحدث الآن فهو تكريس سياسة المس بالفئات الشعبية وعلينا مواجهة ذلك.

لجنة المالية البرلمانية تؤجل اقرار رسوم التعليم والضرائب على السيارات

● القدس - أوقفت لجنة المالية التابعة للكنيست أمس (الاثنين) أعمالها دون اقرار الاجراءات المحولة اليها من وزارة المالية ومنها فرض رسوم (ضريبة) التعليم وفرض ضريبة على السيارات.

وقد قرر رئيس اللجنة النائب ابراهام شابيرا [illegible]

[illegible]

وفاة فاضل

[illegible]

في غابة الجيش الأحمر على جبال القدس

اجتماع شبابي حاشد على شرف مهرجان الطلاب والشباب في موسكو

● القدس - من صبيح نصرة - بحضور جماهيري واسع من الشبان العرب واليهود وباشتراك وفود [illegible]

[illegible]

[illegible] ويقدم برنامج فني اشترك في تقديم فقراته العديد من الفنانين والفرق العربية واليهودية من أسهموا اسهاماً كثيراً في انجاح المهرجان وانتشرت في انحاء الغابة اصداء الغناء والاناشيد وحلقات الدبكة والرقصات والموسيقى حتى ساعة متأخرة من الليل.

«الموساد» يدعم ملك المغرب ضد جبهة «البوليساريو»

● تل ابيب - نشرت صحيفة «هآرتس» الاسرائيلية امس، نبأ لمراسلها في باريس مفاده ان طاقماً من رجال المخابرات الاسرائيلية - «الموساد» - وصل الى المغرب وذلك لزيادة الدعم الاسرائيلي للملك الحسن في حربه ضد قوات جبهة البوليساريو في الصحراء الغربية وحسب المراسل فقد النبأ الى اسبوعية «افريكا» وأوساط الصحافة في باريس.

أسماء مئات من الذين أفرج عنهم

● تتمة من الصفحة الأولى ●

اطار هذه العملية، عن ثلاثة جنود اسرائيليين أسرتهم «الجبهة الشعبية» في لبنان في العام ١٩٨٢ (وهم حزي شاي ويوسف غروف ونسيم سالم) وذلك مقابل افراج اسرائيل عن (١١٥٠) سجيناً سياسياً موزعين كما يلي: ● ٨٧٩ معتقلاً داخل السجون في سجون اسرائيل والمناطق المحتلة ● ١٥٠ أسيراً اعتقلتهم قوات الاحتلال الاسرائيلي، مؤخراً، في معسكر «أنصار» في جنوب لبنان الى اسرائيل ● ١٢١ معتقلاً كان مقرراً ان تطلق السلطات الاسرائيلية سراحهم في اطار عملية تبادل الاسرى السابقة ولكنها احتجزتهم.

وجرى اطلاق سراح المعتقلين في السجون الاسرائيلية على ثلاث مراحل وفي ثلاثة مراكز [illegible]

[illegible]

ونشر على الصفحة الثالثة قائمة بأسماء معظم السجناء الذين أطلق سراحهم في اطار هذه الصفقة.

اعلان

من «بسمة وعبده» الى جميع الاولاد

وصلتنا حتى الان كثير من رسائلكم بخصوص حملة «كتاكيت السكر» ولكن بعضها يصلنا متأخراً في البريد. لهذا قررنا تأجيل السحب الاول الى تاريخ ٨٥/٥/٢٧ بدل ٨٥/٥/٢٠ وذلك لاتاحة الفرصة لاكبر عدد ممكن للاشتراك في السحب.

● الجائزة الاولى - تلفزيون ملون وساعات وقمصان رائعة

○●○ أسرعوا لتضمنوا اشتراككم ○●○

مجلس تنظيم المدن : الرينة - المشهد

● اعلان عن وظيفة شاغرة ●

يعلن المجلس عن حاجته بالمدرسة الثانوية بوظيفة معلم مستشار يحمل شهادة جامعية B.A (ب. ع) على الاقل في موضوع التربية والاستشارة.

على كل من يرغب، تقديم طلب خطي مرفق بالشهادات والمستندات المطلوبة مع عنوانه الشخصي. تقدم الطلبات لسكرتير المجلس المحلي - الرينة، لغاية ٣٠ يوماً من تاريخ النشر.

رئيس المجلس - حسن محمود خطبا

قانون التنظيم والبناء - ١٩٦٥ منطقة التنظيم المحلية - القدس

اعلان بخصوص ايداع تغيير خارطة هيكلية محلية

[illegible]

على الجمهور ايضا كل من له حق ان [illegible] المادة ١٠٠ من القانون يحق له خلال شهرين من تاريخ نشر هذا الاعلان بالجريدة الرسمية ان يقدم اعتراض على تغيير الخارطة في مكتب اللجنة المحلية المذكورة [illegible] - شارع [illegible] ٢٣، القدس

٨٥/٤/٢٦

[illegible] - رئيس اللجنة اللوائية للتنظيم والبناء - لواء القدس

● تهنئة ●

نهنئ الجارة الى :

جميل أحمد حسن وزوجته

بمناسبة المولود البكر متمنية دوام في عز ورفاه

مها واحمد خطبا - الرينة

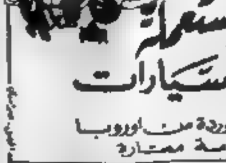

أسماء مئات المعتقلين السياسيين الذين أفرج عنهم في اطار «عملية التبادل»

■ سجن جنيد :

● ابراهيم توفيق ابراهيم يوسف (الاردن) ● انور [illegible] خالد الكسلي (نابلس) ● اسماعيل عبد الله ابراهيم جعل (نابلس) ● احمد امين [illegible] (جنين) ● ابراهيم سعيد احمد [illegible] (نابلس) ● احمد علي احمد [illegible] (نابلس) ● أحمد عوده عطية عطيه (الاردن) ● اسعد عبد الرحيم أحمد [illegible] (رام الله) ● ابراهيم عطا [illegible] (الخليل) ● احمد محمد عبد القادر [illegible] (بيت لحم) ● اسماعيل أحمد مصلح [illegible] (الخليل) ● اسامة محمد [illegible] (سوريا) ● انور محمد محمود عبداللطيف (رام الله) ● أحمد محمد عبد الزير (الاردن) ● أحمد أسعد أحمد [illegible] (رام الله) [illegible]

[illegible] (نابلس) ● سليم امين سليم ابو زهرة (جنين) ● سعد امعد عبد الرحمن خليل (رام الله) ● صالح [illegible] (الخليل) ● سميح طالب شكري [illegible] (نابلس) ● سهيل [illegible] (طولكرم) ● سهيل ابراهيم محمد ابو طابع (الاردن) ● سعد محمد حسن شحادة (رام الله) ● سامي حسن علي [illegible] (القلقيلية) ● صالح حامد [illegible] ● [illegible] (الخليل) ● صبري محمد الحاج حسين بكر (الاردن) ● سعيد صالح يوسف حسين (نابلس) ● سعيد سليم كرمي القسي (الخليل) ● سعد الحاج عبد القادر [illegible] (الاردن) ● صالح محمد [illegible] (بيت لحم) ● نعيم احمد امين [illegible] (الخليل) ● صالح جميل بدوي السيد (الاردن) ● سهيل رضا عبد الخالق [illegible] (رام الله) ● [illegible]

[illegible]

■ سجن نفحة :

[illegible]

■ سجن الرملة :

[illegible]

■ معتقلون رفضت اسرائيل الافراج عنهم

[illegible]

عبدالله بدير، الذي استقال من «الحركة التقدمية» مؤخراً:

لم يعرف عن لقاء قادة «المتكديمت» مع عرفات إلّا «الصفوة» والموساد الاسرائيلي

□ كل ما يكتب في «التضامن» لا يعدو كونه صفراً □ لم نقم الحركة للتهجم على «الجبهة» والنائب توفيق زياد وبلدية الناصرة ! □ كثيرون جمّدوا نشاطهم في «المتكديمت» □

● المقدار العديد من نشطاء القوى التي ساندت «المتكديمت» في ابرز الملفات ... [illegible]

ومن بين هؤلاء السيد عبدالله بدير، احد قادة الحركة في كفر قاسم، الذي كان بعث برسالة الى لجنة ال (٣١) بحركة يفسر فيها اسباب استقالته من عضوية «المتكديمت» وكذ نشرنا اهم ما جاء في الرسالة في عدد سابق ونزيد من التوضيحات التقت السيد بدير واجرينا معه المقابلة التالية:

□ سؤال: هل كنت الوحيد الذي جمد نشاطه وانسحب من الحركة ؟

● عبدالله بدير: لم اكن الوحيد الذي انسحب من «الحركة التقدمية». وان حدث ذلك مع العديد من الشخصيات والقوى التي ايدت الحركة في انتخابات الكنيست وهؤلاء لا يريدون الاعلان عن استقالتهم في هذه المرحلة، لكنهم كانوا من قادة الحركة في كل من باقة الغربية والطيبة والطيرة، واستطيع ان اذكر اسم احدهم وهو رجا راي، عضو مجلس طلجولية المحلي كما ان هنالك العديد من الشخصيات النيابية في الناصرة جمدت نشاطها وكانت من اعضاء الحركة التقدمية عند البداية وعدد هؤلاء من محرري «التضامن» سابقاً.

□ سؤال: بين الاسباب التي ذكرتها في رسالة الاستقالة، مواقف النائب محمد ميعاري الذي قلت انك من الذين عملوا على ضمه الى القائمة، فهلا وضحت ذلك لنا ؟

● عبدالله بدير: [illegible]

□ سؤال: وهل هذا ما دعاكم الى تقديم موقفكم بالاستقالة ؟

● الحقيقة ان خيبتنا بالنائب ميعاري كبيرة فنحن نعرف انه كان يوماً في حركة «الارض» ومؤيد للجبهة الديمقراطية واحد اعضاء لجنة الدفاع عن الاراضي لكن نتساءل كيف لم يكلف نفسه بالسفر الى اللقاء ... [illegible]

وانه شريك الماطل في مواقفه وهو موقفه الجبان امام اعتداء الشرطة على جماهير الطيبة يوم تظاهرت ضد كهانا. فقد هرب من «المعركة» بينما حضر النائب توفيق طوبي حال سماعه بحادث الاعتداء.

□ سؤال: ترى ما هو موقف النائب ميعاري من مطالبكم ومواقفكم ؟

● عبدالله بدير ايوي: بعد ان انسحب هلال قيادة في «الحركة التقدمية» ... [illegible]

□ سؤال: وماذا عن العلاقات بينكم وبين الاعضاء اليهود في الحركة ؟

● عبدالله بدير: [illegible]

□ سؤال: نحن نسمع حديث ... [illegible]

□ سؤال: وما هو رأيكم في صحيفة «الحركة التقدمية» «التضامن» ؟

● عبدالله بدير: [illegible]

الاول ان القسم الاكبر مما ينشر في «التضامن» لا يعدو كونه صفراً ولا يساوي شيئاً لقد كتبت في رسالة استقالتي بأن عدداً من قيادة الحركة حولوا الصحيفة لتصفية حسابات!

□ سؤال: لم تعقد قادة الحركة امثال بيلد وافيري تأييدهم للتحركات الجارية اليوم بهدف ايجاد «تسوية» للقضية الفلسطينية، التي تعتمد على محور حسين - عرفات وعلى الحلول الامريكية فما هو موقفك من ذلك ؟

● عبدالله بدير اولاً انا لا اؤيد تحركهم ولا يمكن في ايجاد حل للقضية ... للشعب العربي الفلسطيني والقضية الفلسطينية ولولا الموقف الامريكي ودعمه من الصمود لاسرائيل لكانت القضية وجدت لها حلاً منذ زمن طويل وعليه، لا نؤمن بامكان ايجاد حل للقضية الفلسطينية بمشاركة امريكا وحدها دون مشاركة دولية ومن اشراك الامم المتحدة

● اجرى المقابلة نسيم ابو خيط ●

نسبة المصوتين في انتخابات الهستدروت بلغت ٥٥٪

● تل ابيب - اعلن رئيس لجنة الانتخابات لمؤتمر الهستدروت الخامس عشر ان نسبة المصوتين في هذه الانتخابات بلغت ٥٥٪ او اكثر بقليل - اي انها تساوي نسبة المصوتين في المؤتمر الرابع عشر

واعلن رئيس اللجنة الذي كان يتحدث في جلسة اللجنة المركزية للهستدروت امس الاول (الاحد) بانه سيجري في نهاية هذا الاسبوع الاعلان عن النتائج النهائية للانتخابات وذلك بعد الانتهاء من فرز الاصوات المغلفة والتي بلغ عددها اكثر من ٦٠ الف صوت

رفض السلام العادل يعني الاستمرار في سلب لقمة العيش وتخريب خدمات التعليم والصحة

● بقلم: توفيق طوبي ●

● حيفا - مكتب «الاتحاد» - ننشر فيما يلي نص كلمة النائب الجبهوي توفيق طوبي في الكنيست يوم ١٥ الجاري. ويذكر أن طوبي شارك بهذه الكلمة، في النقاش على اقتراحات نزع الثقة عن الحكومة في اليوم نفسه الى قدمتها كتل الجبهة الدمقراطية للسلام والمساواة (قدم الاقتراح باسمها النائب مائير فلنر) ومبام وحداش»

● تشهد في البلاد اليوم ازمة ... التي تهدد باغلاق واحد من اهم المصانع في البلاد وتتفاقم ازمة التعليم، التي تهدد بفصل ٨ آلاف معلم وتقليص برامج التعليم وتخفيض مستوى التعليم في البلاد

كما تتفاقم ازمة الخدمات الصحية التي تصور وتترك آثارها على المستشفيات التي لم تعد بمقدورها استيعاب المرضى، الأمر الذي يهدد باغلاق بعض المستشفيات. وفي هذه المناسبة اتوجه الى وزير الصحة مطالباً اياه بعدم التسرع في الاعلان عن اغلاق مستشفى «الموسيسون» في القدس لان انتهاج خطوة كهذه ستضر بجمهور واسع من المواطنين الذين يحتاجون الى الخدمات الصحية وادعو الوزير الى عدم اتخاذ هذه الخطوة الخطيرة، خاصة وان الموضوع ما زال قيد البحث في لجنة العمل والرفاه الاجتماعي التابعة للكنيست

وثمة خطر على صندوق المرضى نفسه وخطر ارتفاع وتوسيع ازمة السلطات المحلية في مجال الخدمات التي تقدمها للمواطنين وبشكل خاص في الناحية العربية

انا نرى في السياسة الاقتصادية التي تنتهجها الحكومة المسؤول الاساسي عن هذه الاخطار وعن ازمة الوضع الاقتصادي - الاجتماعي سواء هذه السياسة القائمة على دعم اصحاب رؤوس الأموال الاجنبية والمحلية وسياسة التبعية للولايات المتحدة، سياسة القوة والعدوان والحرب والاحتلال المنتهجة في لبنان وضد الشعب العربي الفلسطيني السياسة التي ترفض وضع احتلال السلام

وفي هذا الوقت وفي اثناء احياء الذكرى الاربعين للنصر على النازية وانهيار الحرب العالمية الثانية تعلن حكومة اسرائيل عن انضمامها الى مشروع الريس ريغن «حرب النجوم» وهي بذلك ...[illegible]

[illegible]

يصدر استمرار التدخل الاسرائيلي في لبنان. وكل ذلك يكلف ملايين الدولارات ويكلف أيضاً المزيد من الدم والدموع.

من الذي يعطي للجنرال ... القوة والشجاعة لكي يهدد القوات الدولية بالمواجهة العسكرية، اذا لم تكن حكومة اسرائيل التي كانت طالبت في السابق باخراج القوات الدولية من لبنان ليتسنى لمرتزقتها فعل ما يرغبون به في جنوب لبنان!

ان كل ذلك يعني استمرار الحرب واستمرار صرف الميزانيات الباهظة على حساب احتياجات خيرية جداً لجماهير الشعب في اسرائيل

وفي هذه المناسبة اريد ان اسأل عن مصير آلاف المعتقلين الذين نقلوا من لبنان الى اسرائيل، ان مؤامرة من الصعب ايجاد شبيه لها. اكثر من ١٠٠٠ معتقل لبناني، نقلوا الى اسرائيل بشكل يتناقض مع القوانين ومع كل وثيقة دولية، ما هو مصير هؤلاء؟ اين هم الآن؟ يجب تحقيقهم وابناء عائلاتهم يتساءلون اين هم وما هو مصيرهم. انا نطالب باطلاق سراحهم فوراً

ان نطالب الحكومة بوضع حد نهائي للمغامرة الاجرامية لحرب لبنان الاسرائيلية، من اجل وضع حد تام للحرب ومنع التورطات السياسية والعسكرية في المستقبل

وطالما استمرت حكومة الفراغ - الليكود برفض السلام مع الشعب العربي الفلسطيني، والسلام الشامل في المنطقة باسرها، فانها ستستمر رغم مديح هذه السياسة، بسلب جماهير الشعب لقمة عيشها وبتخريب خدمات التعليم والصحة. ...[illegible]

[illegible]

جبهة سخنين الدمقراطية تحيي الأهالي على نصرة «الجبهة»

● سخنين - مراسلنا علي بغاوية - اصدرت جبهة سخنين الدمقراطية بياناً حيّت فيه الأهالي على تقتهم بالجبهة الدمقراطية ومنحها نسبة ٥٧٪ من اصواتهم في انتخابات الهستدروت الاخيرة

وجاء في البيان «لقد عبرتم عن ثقتكم بطريق شعبكم، جبهته، ومنهجها النضالي وبرنامجها

التي لم يحصل في يوم من الايام تغلب عمالنا اليومية والمهنية على قضية شعبنا العربي الفلسطيني». وجاء: «لقد توجتم عملكم المدروب بتاج النصر فكان عطاء ال ٥٧٪ ابلغ رد على محاولات الاحلاف والتشويش التي سلطت عشية الانتخابات، ولم تكونوا وحدكم، يا اهلنا، فكل شعبنا في هذا الوطن قد فضح دعاة الاستسلام، قادة «المتكديمت»، المنشقين وكشف دورهم التخريبي الذي هدف الى اضعاف الجبهة وكشف بطلان ادعاءاتهم بانهم البديل».

وتابع البيان، «ان انجازكم هذا يجب الا يتوقف، فقدرنا ان نخوض معارك تحصيل الحقوق يوماً ويوماً فانتم مدعوون الى مواصلة الكفاح خصوصاً في الظروف الراهنة التي نشهد فيها ازمة ... [illegible]

واختتم البيان بدعوة الاهالي الى المحافظة على نصر الثالث عشر من ايار ... [illegible]

الحزب الشيوعي الاسرائيلي - لجنة منطقة عكا

يدعو اعضاء لجنة المنطقة ولجنة المراقبة المنطقية وسكرتارية الشبيبة واعضاء اللجان ... الى اجتماع ... يوم ... ٢٢/٥/٨٥ الساعة ٥:٠٠ مساء في قاعة ... في عكا الجديدة ... للموعد المحدد

أعضاء من الوفد السوفييتي الذي يزور البلاد يحل ضيفاً على كفرقرع و «كيبوتس هعوغن»

● كفرقرع - لمراسلنا في المثلث الشمالي - حل ثلاثة من أعضاء الوفد السوفييتي الذي يزور البلاد، ضيفاً على حركة الصداقة بين اسرائيل والاتحاد السوفييتي المشتركة في احتفالات الذكرى الاربعين للنصر على النازية، يوم أمس الاول (الاحد)، ضيوفاً على قرية كفرقرع ومجلسها المحلي وفرع حركة الصداقة فيها

الضيوف الثلاثة هم: رئيس الوفد السوفييتي، ... المدير العام لدار النشر السوفييتية «التقدم» ... (الاتحاد السوفييتي) وفلاديمير ... مدير دائرة الشرق الاوسط في اتحاد الجمعيات السوفييتية لعلاقات الصداقة مع الدول الاجنبية، وفلاديمير ... [illegible]

[illegible]

الأول، بزيارة الى كيبوتس «هعوغن» والتقى هناك ادارة الكيبوتس وأعضاءه. ورحب بالوفد يعقوب ... (أب ثكل ابنه في حرب لبنان) وتحدث باسم حركة الصداقة ...

وقدم الفنانون في الوفد عرضاً موسيقياً في قاعة الثقافة في الكيبوتس الذي انطبع جيداً لدى الجمهور الذين اعترفوا انه لم يروا - منذ زمن طويل - عرضاً موسيقياً بهذا المستوى

تحقيق استفزازي مع المخرج ناظم شريدي

● ام الفحم - لمراسلنا - اجرت شرطة العفولة يوم الثلاثاء (١٤/٥/٨٥) تحقيقاً استفزازياً مع المخرج السينمائي، عضو الحزب الشيوعي الاسرائيلي ناظم شريدي، ووجهت اليه في اثناء اسئلة عديدة لا صلة لها ... [illegible]

واعتبرها استفزازية وراء منها الكيفية والحصول على معلومات. فيا كان من المحقق إلا ان هدده بأنه سيسجل ضده تهمة الالتقاء بمنظمة غريبة في الخارج وان المحقق سيثبت ذلك

ومن المعروف ان الشاب ناظم شريدي تخرج، قبل حوالي السنة، من جامعة الفنون للسينما والتلفزيون والمسرح في جمهورية تشيكوسلوفاكيا وانه اخرج، مؤخراً، أول فيلم له بعنوان «... الصورة» والذي حاز ...

بلدية حيفا

قريباً تبدأ التصليحات في مدرسة «الأخوة»

● حيفا - لمراسلنا - تلقى عضو بلدية حيفا عن «الجبهة» راجي كركبي رسالة من مدير قسم المعارف والثقافة في بلدية حيفا طولكا بن دوف تعلمه فيها بأن تنفيذ التصليحات العامة في مدرسة «الاخوة» وارد في حساب الميزانية للسنة المالية ٨٥/٨٦ وانه سيجري العمل في المدرسة خلال العطلة الصيفية

وكان كركبي بعث برسالة الى قسم ... [illegible]

عن بعض الظواهر الاجتماعية في أوقات الأزمة وطرق حلها

● بقلم: جهاد سعد ●

(عامل اجتماعي)

● تنعكس الأوضاع الاقتصادية الصعبة، التي تمر بها البلاد، على حياة الفرد والمجتمع السلوكية انعكاساً سلبياً، اذ تقود الى أمراض اجتماعية تهدد حاضر ومستقبل الأفراد والمجتمع.

ومرد الأوضاع الاقتصادية هذه - ولا شك في ذلك - هو سياسة النظام الرأسمالي القائم في البلاد الذي يرصد ٧٥٪ من ميزانيته على الحروب والاحتلال والاستيطان الكولونيالي، دون تقديم المصروفات الضرورية لباقي القطاعات الخدماتية التي ينتفع منها المواطنون عامة.

وهكذا تبرز الظواهر الاجتماعية - الاقتصادية الحادة من بطالة وفقر وغلاء التي تؤدي بدورها الى مظاهر الانهيار المختلفة في المجتمع لافراد العائلات المحتاجة الى العون المادي والمعنوي، وبزداد الانحراف بين الشبيبة وتعاطي المخدرات والمشروبات الكحولية والاتجار بها ... [illegible]

[illegible]

... هكذا حدث عند انطلاقة الفهود السود في بداية السبعينات وهذا ما يحدث اليوم في أحياء الفقر اليهودية بين الفهود السود من جهة ورؤساء المجالس وعمال اجتماعيين من جهة أخرى وهو أمر جدير بالاحترام. وهو الطريق الذي سيساهم في التغيير الاجتماعي والسياسي بين الجماهير والذي سيعمل على تغيير سياسة النظام القائم ويمنع مسببات التدهور الاقتصادي

حسرات

المركز الصحي المنطقي - أبو سنان، تلفون: (٩٦٣٦١٥-٠٤)

اعلان عن وظيفة شاغرة رقم ٣/٨٥

يعلن المركز الصحي المنطقي عن حاجته لطبيب بيطري للعمل في مسلخ المركز في المنطقة الصناعية - يركا.

□ مواصفات الوظيفة. ادارة المسلخ وما يترتب عن ذلك من اعمال يتطلبها المركز في نطاق هذه الوظيفة

● على الاطباء المتقدمين ارفاق شهاداتهم وكذلك شهادة ترخيص بالعمل في هذه المهنة من قبل وزارة الزراعة.

تقبل الطلبات حتى تاريخ ٢٩/٥/٨٥ في مكتب المركز بناية مجلس ابوسنان المحلي - ابوسنان.

باحترام

باسم كيال - سكرتير ادارة المركز

«إزفستيا» و «نوفوستي»، تعقيباً على ثبوت التورط الامريكي في تفجير السيارة الملغومة في بيروت :

لبنان يحتل مكاناً خاصا في مخططات الولايات المتحدة الاجرامية

● تجهيز وحدات «مكافحة الارهاب»، لتنفيذ عمليات وحشية ضد البلدان والانظمة والمنظمات التي لا ترضي واشنطن، يجري على قدم وساق ●

● موسكو – اثارت صحيفة «ازفستيا» السوفييتية، مؤخراً، تعليقاً على ما نشرته صحيفة «واشنطن بوست» عن ضلوع المخابرات المركزية الامريكية في جريمة تفجير السيارة الملغومة في بيروت الغربية، في آذار الماضي، مما اسفر عن استشهاد ٨٠ مواطناً واصابة مئات بجراح، وجاء في التعليق:

ذكرت صحيفة «واشنطن بوست» ان رونالد ريغن، رئيس الادارة الامريكية، صادق على ان تقوم وكالة المخابرات المركزية بتشكيل وحدات مهمتها كيل الضربات لـ «الارهابيين» قبل ان يقدموا على شن هجمات على الاهداف الامريكية. واضافت الصحيفة الامريكية «واشنطن بوست» ان ريغن وافق على تفجير السيارة المفخخة في بيروت الغربية في ساحة يكون فيها شارع بالمصيرطة (حيث جرى الانفجار) مزدحما بالمواطنين.

وكتبت «ازفستيا» ان الامر الصادر عن ادارة ريغن يقضي حرفياً، على ضرورة كيل الضربات لـ «الارهابيين» قبل ان يوجهوا هم ضرباتهم، عملا بـ «الحق» في انزال «الضربة» الاولى ضد اي شخص يعتبرون انهم يشتبهون بنواياه في القيام بهجوم على المواقع الامريكية.

واستطردت الوكالة السوفييتية قائلة: ويحتل لبنان مكاناً خاصا في مخططات الولايات المتحدة الامريكية في الشرق الاوسط. فكم من مرة سعت الى تحويل هذا البلد الى رأس جسر لها في المنطقة. ونتذكر، على سبيل المثال، العام ١٩٥٨ حين انزلت الولايات المتحدة الامريكية في هذا البلد ١٧ الفا من مشاة بحريتها تحت غطاء جوي وقصف مدفعي بحري. وكان على احتلال لبنان ان يشكل ايضا لتدخل اوسع في الشرق الاوسط. ولكن اللين لم يتمكن الامريكيون من تحقيق مآربهم، كما عجزوا عن اخضاع لبنان بواسطة المعتدين الاسرائيليين...

...

وكالة المخابرات المركزية الامريكية، الى العمل في امريكا الوسطى واسيا وافريقيا.

...

بالغيارها جرائم تطاول على السلام العالمي والامن الدولي، بهذا الشكل يبقى طرح المسألة المتعلقة بمسؤولية الولايات المتحدة على الصعيد الدولي عن هذه الجرائم.

السودان، قبيل الاطاحة بالنميري – التخفيض الثاني عشر للجنيه

○ بقلم : علي أحمد ○

● حيفا – مكتب «الاتحاد» – وصل، بالبريد العادي، المقال التالي، الذي يصف جانباً من القاعدة التي ثارت على أساسها ثورة الشعب السوداني ضد السفاح جعفر نميري، قبل النجاح في الاطاحة به في ٧ نيسان الماضي، وننشر المقال لما فيه من إضاءة على خلفية اسقاط نميري وعبرة لمن اعتبر.

لا يكاد النظام السوداني يخرج من أزمة حتى يواجه بأخرى اشد وطأة من سابقتها، والذي يزور العاصمة السودانية هذه الايام لا شك يلحظ الهدوء الذي يجتاح شوارع العاصمة. لقد خلت الشوارع من العربات التي تنتظر وصول الامدادات البترولية. وكثيرا ما يحدث ان تأتي واحدة من الشاحنات النفطية، وبدلا من ان تصب البنزين تأخذ ما تبقى في المستودع من بنزين، وتتحرك... لقد أرسل كل الوقود الى الجنوب لمواجهة النشاط المسلح الذي يقوم به جيش تحرير السوداني، وأغلقت المحلات التجارية الكبيرة في العاصمة تغلق ابوابها مبكرا...

...وأهم تلك الخطوات اعلان الحكومة عن تخفيض قيمة الجنيه السوداني، وهو التخفيض الثاني عشر في سلسلة التخفيضات التي أجرتها الحكومة منذ العام ١٩٧١.

في العام ١٩٥٨ كان الجنيه السوداني يعادل ٢٫٨٧ من الدولار، وبعد ٢٧ عاما في فبراير (شباط) ١٩٨٥، انخفض سعر الجنيه الى اقل من دولار (ما يعادل خمس دولار)، ويعد السعر تتم نسبة كبيرة من المعاملات الخارجية للسودان ٦١٪ من الصادرات و ٥٦٪ من الواردات.

واذا نظرنا الى تفاصيل ذلك نجد ان الفترة من العام ١٩٥٨ حتى العام ١٩٧٨، وهي الاعوام العشرون التي سبقت التحرير الخطير في السياسة المالية الاقتصادية للسودان...

...

لماذا يمنع الاحتلال زوجة احمد سمور (غزة) من البقاء مع زوجها ؟!

● القدس – لمراسل خاص – اصدرت المحكمة العليا الاسرائيلية، امس الأول، امرا احترازيا، تلزم فيه «الادارة المدنية» والحاكم العسكري في غزة المحتلة بأن يقدما الى هيئة المحكمة، خلال ٣٠ يوماً، تفسيرات بشأن منع زوجة احمد سمور (من مخيم الشاطىء في غزة) من البقاء في المنطقة والعيش مع زوجها.

وكانت المحامية فيليتسيا لانغر والمحامي الشروف في مكتبها احمد نزال دفعا امام هيئة المحكمة العليا المكونة من ثلاثة قضاة لادعاءات النيابة العامة حول ان مقدمة الدعوى زوجة سمور جاءت الى المحكمة وهي غير طاهرة اليدين، كما يقتضي القانون، بمعنى أن صاحبة الدعوى خدعت المحكمة، وعلى هذا الاساس طلبت النيابة شطب هذه القضية كلياً.

واكدت لانغر ونزال ان هذا الادعاء لا اساس له، وان الزوجة موجودة في المنطقة بشكل قانوني وبناء على تصريح استصدرته لها عمة الزوجة.

بمناسبة الذكرى الاربعين للانتصار العظيم على الفاشية

نداء الهيئات القيادية السوفييتية الى حكومات وبرلمانات بلدان العالم

● خاص بـ «الاتحاد» ●

○ قبل اربعة عقود تُوّجت بالانتصار معركة الشعوب المحبة للحرية ضد الفاشية التي كانت تستهدف السيطرة العالمية.

لقد حقق الانتصار التاريخي العالمي على الفاشية الهتلرية والعسكرية اليابانية بفضل الجهود المشتركة لشعوب وجيوش بلدان الائتلاف المعادي للهتلرية والانصار ومقاتلي حركة المقاومة والمناضلين...

...

ان لعن يعي من اي حرب لسبب غير مفهوم ولا يمكن ان توجد اهداف من شأنها ان تبرر شن الحرب النووية. ولا يوجد لشعب دولة يستحيل تسويتها حول طاولة المفاوضات... ويبقى للتفكير الرشيد ان ينتصر على الطيش والتهور.

ان الاتحاد السوفييتي يدعو الشعوب والدول وبرلماناتها وحكوماتها الى عمل كل ما بوسعها لدرء سباق التسلح في الفضاء الكوني ووقفه على الارض، والحد من السلاح النووي وتصفيته...

...

كانت صيانة السلام، ولا تزال، الهدف الاسمى للحزب الشيوعي السوفييتي والدولة السوفييتية. وتنبثق السياسة الخارجية المحبة للسلام، التي اوصانا بها لينين، في دستور الاتحاد السوفييتي، وهذه السياسة تنبع من طبيعة المجتمع الاشتراكي نفسها.

...

لتكن الذكرى السنوية الـ ٤٠ للانتصار العظيم حافزاً جديداً بالنسبة لجهود الشعوب والدول الموجهة نحو تحسين الوضع الدولي وتوطيد السلام، وتوسيع التعاون... ان ننجز القرن الـ ٢٠ وننتج القرن الـ ٢١ وهي والله من مستقبلها.

اللجنة المركزية للحزب الشيوعي السوفييتي
هيئة رئاسة السوفييت الاعلى للاتحاد السوفييتي
مجلس وزراء الاتحاد السوفييتي

قانون التنظيم والبناء – ١٩٦٥
اللجنة المحلية – الجليل الشرقي
اعلان بخصوص مصادقة في تغيير خارطة

يعلن بهذا حسب المادة ١١٧ لقانون التنظيم والبناء لسنة ١٩٦٥، ان اللجنة اللوائية للتنظيم والبناء – لواء الشمال قررت، بمصادقة وزير الداخلية، المصادقة على تغيير خارطة المسماة، خارطة رقم ٥٨٣٦، تغيير خارطة رقم ١٢٣٦ – تغيير الى منطقة سكن في كفركنا، التي اعلن عن ايداعها مع الخرائط المرفقة في الجريدة الرسمية رقم ٣٠١٠ بتاريخ ٨٤/٦/٥ صفحة ١٢٤٦، منطقة مبنية.

اهم اهداف التغيير: تغيير المنطقة من منطقة مؤسسة دينية الى منطقة سكن ب.

التغيير اعلاه والذي اقرته اللجنة اللوائية مع الخرائط المرفقة اليه، اودع في مكاتب اللجنة اللوائية اعلاه، وفي مكاتب اللجنة المحلية للتنظيم والبناء – الجليل الشرقي، شارع الجليل – طبريا.

يحق لكل معني بالاطلاع عليه دون مقابل في ايام وساعات التي تكون بها هذه المكاتب مفتوحة للجمهور.

ي. كنغ – رئيس اللجنة اللوائية للتنظيم والبناء – لواء الشمال.

تهنئة

الى العزيزين دولت شنبور وفؤاد عمار بالخطوبة، مبروك، وعقبال الفرحة الكاملة.
دنيا شنبور وجميلة عمار

□ مع انتهاء الموسم الكروي ١٩٨٤ ـ ١٩٨٥ :

تحصيلات الفرق العربية في الدرجة الثانية ـ قوائم وأرقام

□ انتهت عصر السبت الماضي (١٨/٥/٨٥) مباريات الاسبوع السادس والعشرين والأخير لدوري الدرجة الثانية للموسم الكروي ١٩٨٤ ـ ١٩٨٥ انتهت المباريات لينتهي موسم بائس للفرق العربية اطلاقاً، موسم سجلت فيه كرة القدم العربية تراجعاً ملحوظاً ومؤسفاً تمثل في الأساس في عدم تمكن اي فريق عربي من الارتقاء الى الدرجة الاولى، هذا من ناحية، وهبوط ثلاث فرق عربية الى الدرجة الثالثة من ناحية أخرى.

ويرد تراجع الفرق العربية بشكل خاص في جولة الاياب. فبعد ان رافق من الارتقاء، مع انتهاء جولة الذهاب، ثلاث فرق هي شباب طمرة وشباب ام الفحم وشباب الطيره حدث ما لم يتوقعه المشجعون، خاصة في الاسابيع الاخيرة هذا الموسم لفقدت هذه الفرق مواقعها المتقدمة وتركت الصدارة لفرق يهودية وعربية كفارسابا و اوريهودا!

وأنهت بعض الفرق العربية الموسم باحتلال مرتبة لا تليق بها، باسمها العريق وتاريخها الرياضي المشرف. فالفريق الهبوعيل كفرقاسم نجا في اللحظة الاخيرة من الهبوط حين هبط فريق كفرقرع الى الدرجة الثالثة بعد ان قضى سنوات جيدة في الدرجة الثانية وفي المنطقة الجنوبية (أ) أخلى فريقا جلجولية والطيره ساحة المنافسة على الارتقاء في وقت مبكر جداً.

واذا ما اردنا تلخيص ما سجلته الفرق العربية في الموسم المنتهي يتبين لنا ما يلي:

* قوائم وارقام و.. نسبة النجاح *

جمع فريق شباب طمرة اكبر عدد من النقاط (والحديث هو عن الفرق العربية) ـ (٣٩) نقطة من اصل (٥٢) نقطة اي ان نسبة نجاحه وصلت ٧٥ بالمئة وهي نسبة جيدة لكنها لم تضمن ارتقاء الفريق بسبب نجاح غير عادي لفريق يهودي بنسبة (٨٤.٦٪).

وبين الفريق الطمراوي من حيث التحصيل فريق ام الفحم الذي جمع (٣٦) نقطة واحتل مرتبة الثانية في منطقته بفارق نقطة واحدة فقط عن فريق كفارسابا. وبلغت نسبة نجاح الفريق الفحماوي ٦٩.٢ بالمئة.

وجاء فريق هبوعيل معين عالية الكرمل في المرتبة الثالثة من حيث تحصيل النقاط اذ جمع (٣٢) نقطة (٦١.٥٪). ويسجل بذلك تقدمه واضحاً مقارنة بما حققه في الموسم الماضي اذ جمع (٣١) نقطة فقط.

ولم يتمكن فريق جلجولية من تسجيل عدد نقاط تكافئ الذي سجله في الموسم الماضي (٣٩ نقطة) فجمع (٣١) نقطة فقط (٥٩.٦٪) وهو مجموع النقاط نفسه الذي حصل عليه فريق الطيرة.

ولكن لا بد من الاشارة الى التحصيل الرائع الذي سجله فريق مكابي عسفيا في اول موسم له في الدرجة الثانية وبدون لاعبين لعرب الا جمع (٢٩) نقطة (٥٥.٧٪) وبفضل لاعبيه الناشئين المجربة المندفعة على احتلال القمة.

وجمع فريق باقة الغربية مع انتهاء الموسم (٢٧) نقطة ليكون بذلك الفريق العربي السابع الذي تجاوز نجاحها نسبة ٥٠٪، اذ سجل الباقيون (٥٢٪).

اما باقي الفرق العربية فلم تتجاوز نسبة نجاحها الخمسين بالمئة وعليه احتلت مواقع قريبة من القاع.

ونورد فيما يلي لائحة شاملة بعدد النقاط التي جمعها كل فريق وترجمة هذا العدد الى نسبة مئوية بعد ان لعب كل فريق (٢٦) مباراة

> * هبوط ثلاث فرق عربية الى الدرجة الثالثة * بعض الفرق تحقق تقدماً ولكن الفرق المنافسة على الارتقاء تفقد السيطرة على القمة في الدقائق الأخيرة *

■ بقلم : أسعد تلحمي ■

الفريق	النقاط	النسبة
١ هـ. طمرة	٣٩	٪٧٥
٢ ام الفحم	٣٦	٪٦٩.٢
٣ عالية الكرمل	٣٣	٪٦٦.٥
٤ الطيرة	٣١	٪٥٩.٦
ـ جلجولية	٣١	٪٥٩.٦
٦ عسفيا	٢٩	٪٥٥.٧
٧ باقة الغربية	٢٧	٪٥٢
٨ شباب عكا	٢٤	٪٤٦
ـ سولم	٢٤	٪٤٦
١٠ الطيبة	٢٣	٪٤٤.٢
١١ ابو سنان	٢١	٪٤٠.٣
ـ اكسال	٢١	٪٤٠.٣
ـ كفرقاسم	٢١	٪٤٠.٣
ـ كفرقرع	٢١	٪٤٠.٣
ـ مجدالكروم	٢١	٤ ٣
١٦ مكر	٢٠	٣٨.٥
١٧ كفرسميع	١٧	٣٢.٧

* عدد الأهداف *

● سجلت الفرق العربية السبع عشرة (٦١٠) اهداف وتلقت شباكها مرماها ٥٩٧ مرة. جمع خط هجوم شباب طمرة بحصوله باصابعه ولا سيما عمر ... هو اخصب خط هجوم في الدرجة الثانية اطلاقاً وسجل كل من خطي هجوم الطيرة وجلجولية ٥١ هدفا بينما عانت فرق كفرقرع وكفرسميع والمكر من ضعف خطوط هجومها.

بالمقابل كان خط دفاع فريق ام الفحم هو اقوى خطوط الدفاع للفرق العربية اطلاقاً يليه في المرتبة الثانية خط دفاع فريق جلجولية ثم كفرقرع فعالية الكرمل. ويبقى خط الدفاع الطمراوي في المرتبة الثالثة (؟) بينما كان خط دفاع هبوعيل الطيبة الأضعف (انظر اللوائح النهائية).

ويلخص اللائحة التالية وضع الفرق العربية من حيث عدد الأهداف:

الفريق	الأهداف	معدل الاهداف للمباراة الواحدة
١ هـ. طمرة	٦٢:٣٦	٣.٧٦
٢ جلجولية	٥١:٣٠	٣.١١
٣ ام الفحم	٤٢:٣٦	٣.٣١
٤ الطيرة	٥١:٣٨	٣.٤٢
٥ العالية	٣٧:٣٢	٢.٦٥
باقة الغربية	٣٩:٣٥	٢.٨٤
٧ عسفيا	٣٧:٢٤	٢.٣٣
٨ شباب عكا	٣٩:٣٣	٢.٤٦
٩ ابو سنان	٣٩:٣٥	٢.٨٤
ـ كفرقاسم	٣٣:٣٧	٢.٧
١١ سولم	٣٩:٤٤	٣.٠٧
١٢ كفرقرع	٣٣:٣٢	٢.٥١
١٣ اكسال	٣٠:٤٠	٢.٧
١٤ الطيبة	٣٣:٤٨	٣.١١
١٥ كفرسميع	٣٣:٤١	٢.٨٦
١٦ مجدالكروم	٣٧:٤٦	٣.٨
١٧ المكر	٣٣:٤٦	٢.٦٥

الترتيب هو حسب فارق الاهداف الاصغر)

* كيف حصلت الفرق العربية على النقاط *

● المنطقة الشمالية (أ) ●

● شباب طمرة ●

كسب فوز الفريق على ارض ملعبه اذ سجل (١٢) انتصاراً متتالياً وخسر المباراة البيتية الاخيرة امام ابو سنان (صفر:٢) ونال الفريق طعم الخسارة مرتين خارج ملعبه وتعادل في سبع مباريات خارجية اخرى وفاز اربع مرات خارج طمرة. سجل على ارض ملعبه (٣٦) هدفاً مقابل (١٢) هدفاً دخلت مرماه. وسجل خارج ملعبه (٢٦) هدفا مقابل (٢٤) هدفاً.

● شباب عكا ●

جمع الشباب نقاطاً اكثر خارج ملعبهم اذ سجلوا اربعة انتصارات وخمس مرات تعادل وخسروا اربع مباريات. المجموع ـ ١٣ نقطة والأهداف ١٩:١٨

وعلى ملعب عكا فازوا ثلاث مرات وتعادلوا خمس مرات وخسروا خمس مباريات. المجموع ـ ١١ نقطة الأهداف ١٤:١٣

● ابو سنان ●

جمع الفريق (١٤) نقطة على ملعبه بعد ان فاز بست مباريات وتعادل في اثنتين وخسر خمس مرات المجموع ـ ١٤ نقطة الأهداف ٢١:٢٥

وحصل الفريق على سبع نقاط خارجية فقط اذ فاز بمباراتين وتعادل في ثلاث اخرى وخسر ثماني مباريات. المجموع ـ ٧ نقاط الأهداف ١٨:١١

● اكسال ●

حصل الكسلاويون على (١٦) نقطة على ملعبهم. الأهداف ١٧:٢١ بعد ان فازوا بست مباريات وخسروا ثلاثا اخرى وتعادلوا في الاربع المتبقية

وسجل الفريق نصرا خارجيا واحدا (على المكر) وتعادلوا في ثلاث مباريات وخسروا سبع مرات المجموع ـ ٥ نقاط الأهداف ٢٣:٩

● مجدالكروم ●

سجل الفريق المجدلاوي خمسة انتصارات بيتية واربع نتائج تعادل وخسروا اربع مرات. المجموع ـ ١٤ نقطة الأهداف ١٧:١٥

وخسر الفريق ثماني مرات خارج بلده وفازوا مرتين وتعادلوا في ثلاث مباريات المجموع ـ ٧ نقاط الأهداف ٢٩:١٢

● المكر ●

سجل الفريق نصرين خارجيين وتعادل في ثلاث مباريات خارج ملعبه وخسر الثماني الاخرى المجموع ـ ٧ نقاط. الأهداف ٣٣:٩

وفاز المكراويون خمس مرات على ملعبهم وتعادلوا ثلاث مرات وخسروا خمس مباريات المجموع ـ ١٣ نقطة الأهداف ١٣:١٤

● كفرسميع ●

لم يذق الفريق طعم الفوز الخارجي هذا الموسم وخسر عشر مباريات خارج ارضه وفاز بثلاث نقاط تعادل المجموع ـ ٣ نقاط الأهداف ٢٧:٧

وحصل الفريق على خمسة انتصارات بيتية واربع نتائج تعادل وخسر اربع مرات على ارض ملعبه

المجموع ـ ١٤ نقطة. الأهداف ١٩:١٤

● المنطقة الشمالية (ب) ●

● أم الفحم ●

سجل الفحماويون النصر تسع مرات على ارضهم وتعادلوا في اربع اخرى ولم يعرفوا معنى الخسارة البيتية المجموع ـ ٢٢ نقطة الأهداف ٨:٢٥

وخسر الشباب الفحماوي خمس مرات خارج ارضهم وفازوا في ست اخرى وتعادلوا مرتين. المجموع ـ ١٤ نقطة الأهداف ١٨:١٧

● باقة الغربية ●

فاز الباقيون خمس مرات على ملعبهم وتعادلوا الخمس مرات ايضا وخسروا ثلاث مباريات بيتية. المجموع ١٥ نقطة. الاهداف ١٨:١٦

وفاز الفريق الباقي خمس مرات خارج بلده وتعادل مرتين وخسر ست مباريات. المجموع ـ ١٢ نقطة الاهداف ٢١:١٩

● عسفيا ●

الفريق العسفاوي هو ملك نتائج التعادل سجل خمسا منها على ارض ملعبه وفاز ست مرات وخسر مرتين. المجموع ـ ١٧ نقطة الاهداف ١٦:٢٣

وانتهت ثماني مباريات خارجية بالتعادل وفاز الفريق مرتين خارج ملعبه وخسر ثلاث مباريات المجموع ـ ١٢ نقطة الاهداف ١٨:١٤

● سولم ●

لم ينجح السولميون في تسجيل الفوز الخارجي انما حصلوا على ست نتائج تعادل وخسروا سبع مرات المجموع ـ ٦ نقاط الاهداف ٢٢:١٠

وسجل الفريق السولمي النصر ثماني مرات على ارض ملعبه وتعادل مرتين وخسر ثلاثا اخرى المجموع ـ ١٨ نقطة الاهداف ١٧:٢٩

● الطيبة ●

فاز الطيباويون ست مرات على ملعبهم البيتي في الطيبة وتعادلوا اربع مرات وخسروا ثلاثة الثلاث. المجموع ١٦ نقطة الاهداف ١٨:٢٩

وخسر الفريق الفحماوي سبع مرات خارج ملعبه وربح مباراتين فقط وتعادل في اربع اخرى. المجموع ـ ٨ نقاط. الاهداف ٢٠:١٢

● كفر قرع ●

لم يسجل الفريق سوى ثلاثة انتصارات بيتية بعد ان خسر ثلاث مرات وسجل التعادل سبع مرات المجموع ـ ١٣ نقطة الاهداف ١٧:١١

وفاز الفريق ثلاث مرات خارج ملعبه وتعادل مرتين وخسر ثماني مباريات المجموع ـ ٨ نقاط الاهداف ٢٠:١٢

● المنطقة الجنوبية (أ) ●

● جلجولية ●

سجل الفريق النصر البيتي سبع مرات وتعادل ثلاث مرات في ملعبه وخسر ثلاث مباريات. المجموع ـ ١٧ نقطة الاهداف ١٤:٣٠

وعرف الفريق النصر الخارجي ثلاث مرات وتعادل ثماني مرات وخسر مرتين. المجموع ١٤ نقطة الاهداف ١٦:٢١

● الطيرة ●

سجل الطيراويون ستة انتصارات بيتية وخمس نتائج تعادل وهزموا مرة واحدة على ملعبهم. المجموع ـ ١٩ نقطة الاهداف ١٣:٢٧

وخسر الفريق خمس مرات خارج ملعبه وربح اربع مرات وتعادل في اربع اخرى. المجموع ـ ١٢ نقطة الاهداف ٢٥:٢٤

● كفر قاسم ●

سجل الفريق النصر البيتي ست مرات والتعادل خمس مرات وخسر مرتين المجموع ١٧ نقطة الاهداف ١٥:٢٦

ولم يفز الفريق سوى مرة واحدة خارج ملعبه وتعادل مرتين وخسر عشر مرات المجموع ـ ٤ نقاط الاهداف ٢٢:٣٣

* اللائحة البيتية *

بعد هذا العرض تظهر اللائحة البيتية للفرق العربية كافة على النحو التالي اعتماداً على لعب كل فريق ١٣ مباراة:

الفريق	النقاط
١ شباب طمرة	٢٤ نقطة
٢ ام الفحم	٢٢ نقطة
٣ الطيرة	١٩ نقطة
٤ سولم	١٨ نقطة
٥ عسفيا	١٧ نقطة
ـ كفر قاسم	١٧ نقطة
ـ جلجولية	١٧ نقطة
٨ اكسال	١٦ نقطة
ـ الطيبة	١٦ نقطة
١٠ باقة الغربية	١٥ نقطة
١١ مجد الكروم	١٤ نقطة
ـ كفر سميع	١٤ نقطة
ـ ابو سنان	١٤ نقطة
١٤ كفر قرع	١٣ نقطة
ـ المكر	١٣ نقطة
١٦ شباب عكا	١١ نقطة

* اللائحة الخارجية *

نورد الآن اللائحة لتحصيلات الفرق العربية خارج ملاعبها بعد ان لعبت كلا منها ١٣ مباراة:

الفريق	النقاط
١ طمرة	١٥ نقطة
٢ جلجولية	١٤ نقطة
ـ ام الفحم	١٤ نقطة
٤ شباب عكا	١٣ نقطة
٥ الطيرة	١٢ نقطة
ـ عسفيا	١٢ نقطة
ـ باقة الغربية	١٢ نقطة
٨ كفر قرع	٨ نقاط
ـ الطيبة	٨ نقاط
١٠ المكر	٧ نقاط
ـ ابو سنان	٧ نقاط
ـ مجد الكروم	٧ نقاط
١٣ سولم	٦ نقاط
ـ اكسال	٥ نقاط
١٥ كفر قاسم	٤ نقاط
١٦ كفر سميع	٣ نقاط

● اما اللوائح النهائية للموسم ١٩٨٤ ـ ١٩٨٥ فتظهر على النحو التالي: ●

(المنطقة الشمالية أ)

الفريق	الأهداف	النقاط
١. م. نهريا	٢٧:٩٤	٤٤
٢ شباب طمرة	٢٦:٦٢	٣٩
٣ اليكيم	١٦:٢٦	٣٤
٤. م. عكا	١٩:٣١	٣٣
٥. حصور	٤٤:٤٦	٣٣
٦ بيالك	٣٩:٢٤	٢٥
٧ شباب عكا	٣٢:٣١	٢٤
٨. معلوت	٣٧:٤١	٢٢
٩ ابو سنان	٣٥:٣١	٢١
١٠ هـ. نهريا	٤٠ ٤	٢١
١١ اكسال	٣٠:٤٠	٢١
١٢ مجد الكروم	٣٧:٤٦	٢١
١٣ المكر	٣٣:٤٦	٢٠
١٤ كفر سميع	٣٣:٦١	١٧

(المنطقة الشمالية ب)

الفريق	الأهداف	النقاط
١ عليه كفار سابا	٤٤:٣٣	٣٧
٢ ام الفحم	٤٢:٣٦	٣٦
٣ العالية	٣٧:٣٢	٣٢
٤ ع. اولقا	٥١:٤	٣٣
٥ باقة الغربية	٣٩:٣٥	٢٧
٦ عسفيا	٣٣:٢٤	٢٧
٧ بيت الجزر	٣٧:٣٩	٢٥
٨ عطليت	٣٦:٢٨	٢٤
٩ سولم	٣٩:٤٤	٢٤
١٠ الطيبة	٣٣:٤٨	٢٤
١١ يكنعام	٣٩:٣٣	٢٣
١٢ المجدل	٣١:٣٩	٢٣
١٣ كفر قرع	٣٣:٣٢	٢١

سامبا برازيلية وأرملي وترك والهزيل في استاد رمات غان

غداً الأربعاء

● الساعة ١٥.١٥ ـ لقاء منتخب اسرائيل (١٩٧٠) ـ البرازيل ١٩٧٠ ●

● الساعة ١٧.١٥ ـ منتخب اسرائيل ـ فاسكو دي غاما ●

● حيفا ـ برعاية صحيفة «حدشوت» يجري بعد ظهر غد الأربعاء في استاد رمات غان الدولي لقاءان وديان بكرة القدم يجمع الأول، في الساعة الثالثة والربع بين منتخب البرازيل للعام ١٩٧٠ الذي يضم عدداً من اساطير الكرة البرازيلية امثال جرزينهو وريفلينو وباولو سيزار وبيتو وغيرهم وبين منتخب اسرائيل الذي لعب في نهائيات المكسيك للعام ١٩٧٠ ويضم عدداً من اللاعبين امثال هنري وطلبي وفايغنبويم وشفايغر وشبيغلر وشبيغل وغيرهم اضافة الى عدد من اللاعبين الحاليين سيقودون صفوف الفريق وهم : يوسي مزراحي وشفيق الهزيل ومنشه شمعونوف ورافي اوسمو وتسيون مريلي والبيتوعام عوفاديا وشالوم ليفي وباروخ مئير وايلي دريكس وبن شيطريت ونير ليفين.

ومع انتهاء هذه المباراة سيجري تتويج «لاعب الموسم» من قبل صحيفة «حدشوت» التي اعلنت اسماء اربعة مرشحيها : موشي سلكتر وتسيون مريلي (مـ. حيفا) واوري ملميليان وايلي اوحانا (بيتار القدس).

ثم يجري لقاء ودي ثان بين منتخب اسرائيل وبين فريق فاسكودي غاما، بطل الدوري البرازيلي الذي يضم في صفوفه عدداً من نجوم الكرة البرازيلية وفي مقدمتهم هداف البرازيل الحالي روبرتو ديناميت.

* كرة قاتلة.. وأخرى حاسمة *

● كرتان حاسمتان في الصورة العليا تشاهد الكرة تهز شباك مرمى ... في لقائه مصيري، عليه كفرساب (٣ـصفر لكفارسابا) الذي ادى الى ارتقاء فريق كفارسابا الى الدرجة الأولى.

وفي الصورة الثانية تشاهد الكرة تهز شباك مرمى الحارس الطيراوي عزيز منصور في لقاء الفريق مع اوريهودا (٢:١ لأوريهودا) هذه النتيجة سدت الطريق أمام الطيرة للصعود وأتاحته أمام الفريق الفائز

● صورتان من الأرشيف ●

الفريق	الأهداف	النقاط
١٤ عمق حفر	٤٤:٢٣	١٢

(المنطقة الجنوبية أ)

الفريق	الأهداف	النقاط
١ اور يهودا	١٨:٥٤	٤٢
٢ بني هرتسليا (؟)	٢٧:٥٣	٤
٣ الرملة	٢٠:٢٩	٣٣
٤ جلجولية	٣٠:٥١	٣١
٥ الطيرة	٣٨:٥١	٣١
٦ رمات هشرون	٢٩:٤٤	٢٥
٧ كفار سيركين	٤:٤٩	٢٤
٨ كفر قاسم	٣٧:٣٣	٢١
٩ مـ. يهودا	٤٥:٣٣	٢١
١٠ مـ. هرتسليا	٢١:٢٣	٢
١١ كفار سابا	٢٥:٢٥	٢٠
١٢ هـ. هرتسليا	٤١:٢٨	٢٠
١٣ كنسوبيم	٥٥:٣٣	٢
١٤ شفيه غولاني	٣٢:٦٤	١٦

● وظهرت اللوائح النهائية مع نهاية الموسم الكروي الماضي ١٩٨٣ ـ ١٩٨٤ على النحو التالي:

(المنطقة الشمالية أ)

الفريق	الأهداف	النقاط
١ مـ. طمرة	٢٥:٣٣	٤٣
٢ مـ. عكا	٢١:٦٦	٤٣
٣ مـ. نهريا	٢٦:٤٩	٣٥
٤ هـ. طمرة	٣١.٤	٣٤
٥ اليكيم	٥٣:٥٨	٢٨
٦ بيالك	٣٢:٤	٢٧
٧ هـ. نهريا	٣٦:٤٢	٢٧
٨ اكسال	٤٣:٢٨	٢١
٩ المكر	٤٩:٤٤	٢٠
١٠ شباب عكا	٣٩:٢٥	١٩
١١ مجد الكروم	٣٩:٢٤	١٩
١٢ كفر سميع	٥٠:٣٩	١٩
١٣ عين ماهل	١٨:٢٥	١٨
١٤ صفد	٢٩:٣٩	١١

(المنطقة الشمالية ب)

الفريق		الأهداف	النقاط
١ اور عكيفا	(٢٤)	٣٣:٥	٣٥
٢ اولقا	(٢٤)	٣٣:٤٦	٣٣
٣ كفار سابا	(٢٤)	٢٩:٤٧	٣٣
٤ باقة	(٢٤)	٣٩:٥٣	٢٨
٥ كفر قرع	(٢٤)	٣١:٢٨	٢٤
٦ عطليت	(٢٤)	٣٩:٣٣	٢٣
٧ بيت الجزر	(٢٤)	٣٣:٣٩	٢١
٨ سولم	(٢٤)	٣٩:٣٥	٢١
٩ العالية	(٢٤)	٣٣:٣٣	٢١
١٠ الطيبة	(٢٤)	٤١:٣٩	١٩
١١ ام الفحم	(٢٤)	٤٣:٣٣	١٩
١٢ ع. حيفا	(٢٤)	٤٩:٣٣	١٩

الفريق		الأهداف	النقاط
١٣ ن. عامر	(٢٤)	٤٣:٢٥	١٨

(المنطقة الجنوبية أ)

الفريق	الأهداف	النقاط
١ عسكي	١٨:٦٨	٤٠
٢ جلجولية	٣٢:٧٧	٣٩
٣ اور يهودا	٢٥:٦٢	٣٩
٤ كفر قاسم	٢٨:٣٧	٣٧
٥ قرسيف	٣٦:٤٩	٣١
٦ كفار شلم	٣٠:٣٤	٢٨
٧ الطيرة	٤٢:٣٢	٢٩
٨ كفار سابا	٤١:٣٠	٢٥
٩ بني هرتسليا	٢٨:٢٥	٢٢
١٠ م. يهودا	٤٨:٣٦	٢٢
١١ كنسوبيم	٩١:٤٤	٢٠
١٢ ن. غولان	٥٧:٣٣	٢٠
١٣ راس العين	٩٧:٣٦	١٣
١٤ تل موند	٩٧:١٩	٧

يا عمال العالم اتحدوا

الاتحاد

جريدة يومية

الصفحة ٦ — الثلاثاء ٢١ أيار ١٩٨٥

"الاتحاد" قبل ربع قرن

احتفالا بيوم النصر على النازية

الوف المواطنين يتظاهرون في غابة الجيش الاحمر من اجل الصداقة مع الاتحاد السوفييتي

● غابة الجيش السوفييتي - لمندوب الاتحاد - الوف من الناس، اليهود والعرب، من مختلف ارجاء اسرائيل، احتشدوا في غابة الجيش السوفييتي بالقرب من القدس، في مظاهرة جبارة احتفالا بيوم النصر على النازية وتقديراً وتحية للاتحاد السوفييتي وجيشه الباسل الذي قام بالدور الحاسم في قهر النازية وسحقها، وتأكيداً لتعلق جماهير الشعب هنا بالصداقة مع حصن السلام والحرية واخوة الشعوب، الاتحاد السوفييتي.

وقد تكلم في الحشد الاحتفالي المحامي ... الذي قال ان الشعب اليهودي سيذكر دائماً هذا اليوم، فالانتصار على النازية قد انقذ الشعب اليهودي من الابادة.

وتكلم المحامي ... عن محبة الاتحاد السوفييتي وجيشه وذكر كيف ان الانتصار على قوى النازية قد مكن الكثير من الشعوب من التحرر والاستقلال. ووسط عاصفة من التصفيق قال المحامي ... انا نحب الاتحاد السوفييتي لانه يحب كل الشعوب.

ثم اطلقت هتافات بحياة ... كثيرة. وقد اتخذ قراراً بالاجماع بتوجيه ... وأعرب عن امله بنجاح اعماله. ثم استنكر المجتمعون في قرار آخر عدم اصدار تصريح التنقل لكثير من المواطنين العرب وبذلك حالت السلطات دون اشتراكهم في الاحتفال.

وعرضت برامج فنية متنوعة حازت على تقدير الجمهور واستمر الاحتفال حتى المساء في جو من الاخوة والصداقة.

(«الاتحاد» ١٩٦٠/٥/١٧)

كلمات متقاطعة

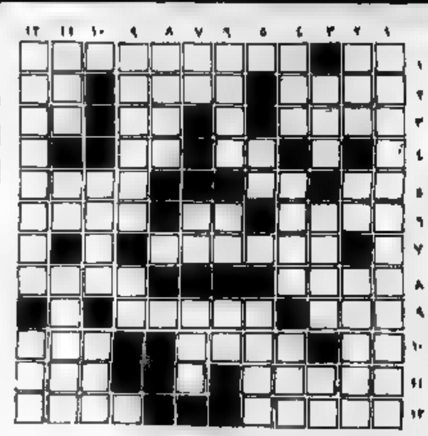

● اعداد: احمد محمد مجلي - الناصرة ●

الكلمات الافقية

١) بحر - الاسم الاول لشاعر تونسي مبدع
٢) تصفير ولد - حلّ - نوتة موسيقية
٣) حرف + عتاب - للتنبيه - اوزة حسابية
٤) خاسق - عجاء
٥) والدة - خبر (معكوسة) - عكس الصعب
٦) تصور بالريشة - سند الكتاب - صوت نهر
٧) مستعجل + مرض عضال
٨) سبق - جليس السمر
٩) بين حاجبين - اصبع + حرف
١٠) قهوة - طويل - تهديد
١١) هدس - حيوان ضخم
١٢) مصباح - طحين

الكلمات العمودية

١) زعيم موسيقي راحل
٢) طرائف - عاظم - حيوان بري (معكوسة)
٣) عكس ضعيف (معكوسة) - اسم علم مذكر - حب
٤) ابو الانسانية - في الصحراء - مشروب خفيف
٥) اداة جزم - شجاع
٦) حاكم - للتعريف - شاهد (مجزومة)
٧) اداة نصب - كثير - ارجع (مجزومة)
٨) شبل
٩) فرقة اسلامية (غير معرفة) - خصم
١٠) ... - عكس عسى
١١) ... - حرف مكرر
١٢) مسرحية لفيروز - ازل

■ حل لغز العدد الماضي ■

عمودي

١) طربسفر بوكيف
٢) موسى بن نصير
٣) الن (معكوسة) - ليس
٤) بر - ابه - يا
٥) برشلونة
٦) اعتدام - لر (معكوسة)
٧) لا لا - حي
٨) يع - جد (معكوسة) - قل (معكوسة) - مع
٩) رلس - برداست
١٠) وادي الورود
١١) غاسيل بيشكي

افقي

١) عيسى - معروف
٢) بر (معكوسة) - اور (معكوسة)
٣) يوم - خمس - ...
٤) ... - استاذ - ...
٥) البنات (معكوسة) - جبال
٦) ... (معكوسة) - اهل - ...
٧) ... (معكوسة) - الدوري
٨) بر (معكوسة) - مهد - غزال (معكوسة)
٩) ... - ام - ...
١٠) ... - معكوسة (مبعثرة)
١١) ... - احمد

سهل طرعان يموج بالسنابل الذهبية

مشهد من مسرحية «كليو» التي قدمتها فرقة «السنابل الذهبية» في احتفال رأس السنة (١٩٨٥) في النادي الكاثوليكي في طرعان

فرقة «السنابل الذهبية» في طرعان واحدة من الفرق الفنية الكثيرة، والفتية التي اخذت بالظهور في الفترة الاخيرة في حياتنا الفنية، اعلن عن تأسيس الفرقة في ١٩٨٤/٩/١٥، وتألفت وما زالت من الطلاب الثانويين: موفق دحلة، سحر حداد، سهيل حداد، فياض صفوري، عبد السلام دحلة، علاء خوري، علي عدوي، كميلة خوري، الياس سلامه، سهى حداد، سهير رحال، وهاب عدوي ورامي بشارة. ويقول احد اعضاء الفرقة: انها كانت - اول ما تأسست - تهدف الى ان تكون فرقة دبكة، ولكنها مع الوقت اخذت تقدم مسرحيات واسكتشات غنائية، بل ان بعض افراد الفرقة - قدم الغناء لاقت استحسانا من الجمهور مما جعلنا نفكر في تأليف عدة فرق، كل فرقة تختص بنوع من الفن. أما آخر أنباء الفرقة، فهو انضمامها الى رابطة المسرح العربي في البلاد.

كان من الطبيعي أن أسأل بدءا عن الدافع الذي يكمن وراء تأسيس فرقة «السنابل الذهبية»، فأجابني محمد نصار، رئيس الفرقة، وهو طالب في معهد مسار الحركة الكيبوتسية في تل أبيب ويدرس الرياضة والتربية البدنية، أجابني قائلا:

□ انه نظري، في خضم العمل التطوعي في السنة الماضية ظهور العديد من المواهب الفنية، وسألت نفسي، لماذا لا تؤلف فرقة فنية، تجمع شمل المواهب وتقدمها في مناسبات اخرى الى جمهور البلدة، وكان ان تألفت فرقة السنابل الذهبية، ومما ساعد على تأليفها انه لم يكن يوجد سابقا، في البلدة، فرقة فنية، تختص بشؤون المواهب الفنية، ترعاها وتتقدم بها خطوات.

● هل قمتم بتقديم نشاطات فنية بعد ذلك؟

□ بالطبع. فقد قمنا ضمن الاحتفالات بعيد الأم بتقديم مسرحية «كليو» لعفيف شليوط من شفاعمرو اضافة الى العديد من الرقصات الشعبية والاسكتشات الغنائية، قدمنا - كذلك - ضمن الاحتفالات بعيد الأم مسرحية عنوانها «يا ولديه» - وكان ذلك في المدرسة الثانوية، اما آخر أعمالنا فقد قدمناه بالاشتراك مع رابطة الجامعيين والمركز الثقافي، في البلد، حيث قدمنا اسكتشا ومشهدا مسرحيا صامتا، وهو من اعداد رئيس الفرقة، وننوي الاشتراك في المهرجان الفني القطري في الناصرة في أوائل شهر حزيران القادم.

● الاحظ أنكم تركزون على التمثيل!

□ وأجابت سحر حداد هذه المرة قائلة: ان ذلك يحدث بسبب توفر القدرات الفنية - في مجال التمثيل.

● ألا ترين أن الفرقة انما تركز على التمثيل بسبب أن لها هدفا، هو توصيل شيء ما لجمهورها؟

□ هذا ايضاً ورد في حسابنا، فنحن نحاول أن نصل الى جمهورنا بشتى الطرق التعبيرية بالتمثيلية والأغنية والرقصة الشعبية.

● بدأتم كفرقة دبكة، وتحولتم الى التمثيل وها أنتم تتحدثون عن الاستعدادات للاشتراك في المهرجان الفني القطري الذي سيقام في الناصرة، فماذا ستشتركون في المهرجان؟

□ سنشترك في الدبكة والرقص الشعبي فقط.

● يوجد لديكم طاقات فنية أخرى؟

● بعض اعضاء فرقة «السنابل الذهبية» في طرعان ●

□ عندنا الطالب عبد السلام دحلة الذي يتقن موهبة الغناء وتأليف الأغاني وتلحينها، وقد قام في الفترة الأخيرة بتلحين أغنية من تأليفه وتلحينه، ضمن برنامج المواهب التي ستقدم في المهرجان الفني القطري. ويوجد عندنا - موهبة غنائية أخرى هي الطالبة: وهاب عدوي

● هل حاولتم الاتصال بفرق فنية أخرى؟

اجاب عضو الفرقة موفق دحلة:

□ لم نتصل حتى الآن، نحن ننوي الاتصال بفرق أخرى بالطبع. لقد اتصلنا في الفترة الأخيرة بمخرج مسرحي من شفاعمرو واتفقنا معه على اقامة دورة للتمثيل المسرحي، مدتها ثلاثة أشهر.

● كيف تم الاتصال بينكم وبين فرقة احياء الفولكلور - الناصرة؟

أجاب محمد نصار:

□ عن طريق رسالة وصلت المجلس المحلي من الفرقة، لقد حول المجلس رسالتهم الينا، فكتبنا لهم وجاؤوا الينا وشاهدوا عروضنا فأعجبتهم، فاتفقوا معنا على الاشتراك في المهرجان الفني القطري.

● ما هي المشاكل التي تواجهونها؟

□ انها لا تختلف عن مشاكل غيرنا من الفرق الفنية في البلاد. وقد عانينا في البداية من عدم توفر المال الذي نشتري به ألبسة موحدة للفرقة. لقد تغلبنا بمساعدة المجلس المحلي على هذه المشكلة، فاشترينا ألبسة موحدة للفرقة. وقد عانينا - في البداية أيضاً - من عدم وجود قاعة نتمرن فيها، لهذا حتى عثرنا على قاعة المختبر في المدرسة الثانوية في البلد، وجاءت موافقة مدير المدرسة بوضع قاعة المختبر - تحت تصرفنا. في رأيها اللازم ونحن نشكره على ذلك. ان المشكلة الأساسية هي في عدم وجود قاعة نقيم فيها حفلاتنا وعروضنا في الشتاء. في الصيف نستطيع تقديم ما نريد تقديمه في الهواء الطلق، أما في الشتاء فنحن بحاجة لقاعة.

● ألا يوجد قاعة في طرعان؟

□ بل يوجد قاعة واحدة، صغيرة نسبيا، هي قاعة «المركز الكاثوليكي»، وقد اقمنا فيها احتفالا بمناسبة عيد رأس السنة الذي تحدثنا عنه قبل قليل، لقد شعرنا بسبب ضيق القاعة في احتفال رأس السنة، بمشكلة حقيقية، لا حل لها، فالقائمون على المركز يتحفظون من تقديمه لنا لاقامة حفلاتنا فيه، لذا نتوجه اليهم الا يبخلوا علينا بقاعة مركزهم.

● أعود الى الاغاني؟

اجاب عبد السلام دحلة:

□ قدمنا اغنيتين هما «بلادي المجيدة» و«السنابل»، وهما من كلمات محمد نصار والحان مصطفى دحلة، وانا بصدد تأليف وتلحين مجموعة من الأغاني التي سأحرص على أن تكون نابعة من روح بلادنا الجميلة.

● ماهي مشاريعكم في المستقبل؟

أجاب محمد نصار:

□ نقوم الآن - بالتحضير للاشتراك في المهرجان الفني القطري في الناصرة وسنحيي لتخرج الطلاب الثانويين في البلد حفلة صغيرة، كذلك نحضر للمساهمة في مخيم العمل التطوعي، وفي المهرجان الذي تقيمه رابطة المسرح العربي - في مجد الكروم.

● هل تريد أن تضيف شيئاً؟

□ ما زلنا في بداية الطريق؛ لذلك نتوجه الى كل محب للفن من مراهب لم تكتمل وأخرى اكتملت، نتوجه الى كتاب الأغنيه والمسرحية - وغيرهم من أصحاب المواهب الفنية، أن يمدوا أيديهم الى أيدينا الممدودة اليهم من اجل حركة فنية راقية. صحيح أننا ما زلنا في بداية الطريق ولكن رحلة الألف ميل تبدأ بالخطوة الأولى. وقد بدأناها.

● في نهاية هذا الحديث لا أملك الا أن أشكركم

- شكراً لك ولجميع العاملين في الاتحاد، على اهتمامكم بالحركة الفنية في البلاد

(أجرى اللقاء: أبو العلاء)

هل تعلم؟

● أنواع البصمات:

توصل خبراء البصمات الى تقسيمها الى ثمان اشكال رئيسية ويضم كل شكل من هذه الأشكال فروع كثيرة والأشكال الثمان هي:

١- البصمة ذات الاشرطة الزنبية
٢- البصمة ذات الاشرطة المزدوجة
٣- البصمة ذات الاشرطة الكمثرية
٤- البصمة ذات الدوامة البسيطة
٥- البصمة ذات القوس البسيط
٦- البصمة العرضية
٧- البصمة ذات الاشرطة الجيبية المركزية
٨- البصمة ذات القوس ذي رأس الخيمة

غسالات تعمل بدون منظفات

● تمكنت احدى الشركات الالكترونية من انتاج غسالات الملابس والاطباق تعمل بدون استخدام مساحيق الغسيل. وتعتمد فكرة الغسالة الجديدة على مرور الاشعة فوق الصوتية عبر سائل معين لا يؤدي الى حدوث فقاعات كثيفة تعمل كالمواد المنظفة تماما. والغسالة جهاز احلال لعمل الفقاعات المزيلة عند وجود ملابس شديدة التلوث او أدوات منزلية كبيرة الحجم تصبح نظيفة تماما.

محمد بكري في ضيافة مسرح «الغربال» الشفاعمري

لماذا لم يحصل فيلم «من وراء القضبان» على «الاوسكار» ؟!

● شفاعمرو - لمندوب «الاتحاد» - استقبل اعضاء وجمهور مسرح «الغربال» يوم الخميس (٥/١٦) ضيفهم، الممثل محمد بكري، بالتصفيق الحاد والمتواصل عند صعوده منصة قاعة مسرح «الغربال» في شفاعمرو في اطار برنامج «مسرح، وضيف شهر».

افتتح اللقاء عضو المسرح، عفيف شليوط، مرحبا بالضيف ومشيراً الى الاقبال الواسع على مشاهدة فيلم «من وراء القضبان» مما ألزم معظم الصحف الاسرائيلية بالتعرض الجدي له رغم كونه يتعارض مع الدعاية الرسمية لاسرائيل.

ثم اجرى معه حواراً حول فيلم «من وراء القضبان» حيث كشف بكري خلال الحديث عن مؤامرة المؤسسات الصهيونية في الخارج والتي «اشترت الفيلم بهدف خنقه ولكي لا يحصل على جائزة «اوسكار» لان مضمونه لم يرق في اعينهم».

كما تحدث بكري عن فيلمين جديدين سيشترك فيهما، الاول يحكي ويعالج قضايا الطلاب العرب ومشاكلهم في الجامعات والثاني سيتم تصويره في بريطانيا وهو مأخوذ عن رواية الشاعر سميح القاسم «الصورة الاخيرة في الالبوم».

وحول الحركة المسرحية المحلية قال بكري انه تتوفر لدينا الطاقات والنواة وقد شاهد مسرحيات محلية واعجب بها وبمستوى الاداء الفني واعلن انه على استعداد للعمل في فرق مسرحية محلية.

● برنامج فني

وقبل اجراء الحوار مع الضيف قدم مسرح «الغربال» المضيف، ثلاث مسرحيات قصيرة شارك فيها ميلاد مطر وعطالله جبران وعزيزة غالي وعفيف شليوط. وبعد الحوار قدم الضيف مشهداً مسرحياً باشتراك المسرحي الياس زرق ومجموعة من الاطفال ثم قرأ بكري مقطعاً من «كتاب الجنسية» للكاتب سلمان ناطور والقى مقطعاً من قصيدة «مديح الظل العالي» للشاعر محمود درويش.

تاريخ... وزمان

١) متى واين استشهد كل من عبد القادر الحسيني، عزالدين القسام، حجازي والزير وجمجوم ؟
٢) متى وضد من انتصر العرب في: اجنادين، حطين، عين جالوت ؟
٣) في اي سنة بدأت وفي اي سنة انتهت: دولة الصليبين في فلسطين ؟ حكومة الانتداب في فلسطين، الثورة الفلسطينية الكبرى ؟
٤) كم كانت مساحة فلسطين ؟
٥) ما طول الساحل من راس الناقورة الى رفح ؟
٦) ما هي الاحزاب الفلسطينية العربية الستة التي تألفت في الثلاثينات واستمرت حتى عام ١٩٤٨ ؟
٧) من كان زعماء هذه الاحزاب ؟
٨) ما اكثر المدن انخفاضا عن سطح البحر في العالم ؟
٩) بين اي مدينتين على البحر المتوسط تصب كل من هذه الانهر: سكندرون، روبين، المقطع ؟
١٠) ضع حركات الصحيحة على اول حرفين (الفاء واللام) في اسم فلسطين ؟
١١) هل شخصية ماكبث في مسرحية شكسبير خيالية ام حقيقية ؟
١٢) من الذي اكتشف القطب الجنوبي ؟
١٣) من الذي اخترع الديناميت ؟
١٤) كم من عجائب الدنيا السبع ما زال موجودا ؟
١٥) من هي الشخصية الرئيسية في كل من الملاحم التالية: الاوديسا، الاسياد، الالياذة ؟
١٦) هل هناك ثدييات لها ريش ؟
١٧) اين تقع جزيرة الشيطان ؟
١٨) من هم اول من حفر على الخشب واستخدم ذلك في الطباعة ؟
١٩) ما هو المحار وهل يبيض ؟
٢٠) ما القوى مرية يستطيع حيوان ان يضربها ؟
٢١) ما هو الحيوان الذي يستطيع استخدام العصي والحجارة كسلاح ؟
٢٢) هل يمكن زراعة الخضروات دون تربة ؟

الاجابة:

١) ١٩٤٨ في القسطل ١٩٣٥ حرش يعبد ١٩٢٩ في سجن عكا
٢) ٦٣٤ ضد البيزنطيين، ١١٧٨ ضد الصليبيين، ١٢٦٠ ضد التتار
٣) ١٠٩٩ - ١٢٩١، ١٩٢٢ - ١٩٤٨، ١٩٣٦ - ١٩٣٩
٤) ٢٧٠٠٠ كلم مربع
٥) ٢٥٠ كيلو متر
٦-٧) ١ - الحزب العربي الفلسطيني - الحاج امين الحسيني
٢ - حزب الدفاع الوطني - راغب النشاشيبي
٣ - حزب الاستقلال - عوني عبد الهادي
٤ - حزب الاصلاح - حسين فخري الخالدي
٥ - الكتلة الوطنية - عبد اللطيف صلاح
٦ - مؤتمر الشباب العربي الفلسطيني - يعقوب الغصين
٨) ...
٩) جنوب حيفا وشمال تل ابيب، جنوب يافا وشمال غزة، جنوب عكا وشمال حيفا
١٠) في اسم فلسطين ينطق بكسر الفاء وكسر اللام
١١) شخصية حقيقية وكان ملكا لاسكتلندا ومات ١٠٥٧ م
١٢) رولد امندسون
١٣) الفرد نوبل
١٤) الاهرامات
١٥) اوديسيوس، ايناس، ...
١٦) لا
١٧) قرب سواحل امريكا الجنوبية
١٨) الصينيون
١٩) من الرخويات البحرية وهو يبيض
٢٠) ضربة ذيل الحوت ويستطيع ان تقلب قارب
٢١) القرد
٢٢) يمكن بماء معالج كيماويا

«عائلة فلسطينية» - بريشة الفنان الفلسطيني برهان كركوتلي (عن مجلة «فلسطين الثورة» ١٩٨٥/٤/٦)

الاتحاد

المحرر المسؤول: توفيق طوبي

مكاتب التحرير والادارة: شارع الحريري ٩، حيفا، هاتف ٥١١٢٩٦/٧ - ٠٤

عنوان المراسلات: ص.ب ١٠٤ حيفا - ٣١٠٠٠

المطابع: شارع الوادي ٤٣، حيفا، هاتف ٦٧١٤٥٧ - ٠٤

يا عمال العالم اتحدوا
الاتحاد
جريدة يومية
● الاربعاء ٢٢ أيار ١٩٨٥، الموافق ٣ رمضان ١٤٠٥ هـ ●
● العدد ٤٢/٨ ● ٦ صفحات ● الثمن : ٣٠٠ شيكل ●
Vol. 8/42 - 22.5.1985 - Price: 300 Shekel
"אל-אתיחאד"
AL-ITTIHAD
עיתון יומי

من بيروت الى «الاتحاد»: وحدة حال في المخيمات

● عدة قوى وطنية لبنانية تتحفظ من هجوم حركة «أمل» على المخيمات الفلسطينية وتسعى، بشتى السبل، الى وقفه ● عشرات القتلى ومئات الجرحى ●

● بيروت - خاص بـ «الاتحاد» - اشارت رسالة صحفية خاصة بـ «الاتحاد» من قلب بيروت، نقلت الينا هاتفيا عبر احدى العواصم الاجنبية، الى ان ثمة وحدة حال صميمية بين جميع المقاتلين الفلسطينيين، على اختلاف اتجاهاتهم التنظيمية، في مواجهة الهجوم العنيف الذي تتعرض له مخيمات صبرا وشاتيلا وبرج البراجنة، منذ يوم الاحد الماضي، من قبل عناصر حركة «أمل».

وعلمنا ايضا انه أعلن عن تشكيل قيادة مشتركة لفتح وحركة الانشقاق. وان هذه القيادة وجهت نداء الى الرئيس السوري، حافظ الأسد، لكي يضغط على حركة «أمل» ووقف اطلاق النار ولكي يحول دون استعمال الجاورات ضد السكان المدنيين الفلسطينيين.

وأكدت الرسالة الصحفية ان عدة قوى وطنية لبنانية، وعلى رأسها الحزب التقدمي الاشتراكي، ابدت تحفظها الشديد من الهجوم ونتائجه وفي هذا الاطار توجه امس دبول نائب رئيس الحزب، الى دمشق مساء امس الأول، لاطلاع المسؤولين السوريين على الأخطار التي تهدد المخيمات الفلسطينية.

ويعود تحفظ هذه القوى الوطنية الى حقيقة ان عدداً كبيراً من العناصر المسلحة المتورطة في عدائها للشعب الفلسطيني استغلت الظرف الخطير الناجم عن الهجوم وركبت موجة التعرض لاهالي المخيمات على باب التسيب لا يفرقون بين عناصر «أمل» انفسهم وبين الراغبين في ان يكونوا كمن يصب الزيت على نار الهجوم.

وعلى صعيد الاشتباكات نفسها لاحظ مراسل وكالة الصحافة الفرنسية في بيروت ان المقاتلين الفلسطينيين يكثرا من استعداد سيطرتهم على

● البقية على ص ٢ ع ٣ ●

عربدة الوحش المنفلت من عقاله

● الراب القاضي موشيه ليفنجر، رئيس مستوطنة «كريات أربع» خلال الاعتداء الاجرامي على الأحياء العرب في مدينة الخليل، مساء امس الأول لدى استقبال الاسرى المفرج عنهم من ابناء المدينة.

(صورة خاصة بـ «الاتحاد»)

لجنة الكنيست ترفض طلب تقليص الحصانة البرلمانية عن النائب زيّاد

● القدس - لمراسلنا البرلماني عن بشير - رفضت لجنة الكنيست، امس (الثلاثاء)، باغلبية أصوات «الجبهة» و «مبام» و «راتس» و «التجمع» (١٠) ضد أصوات «الليكود» و «المفدال» وهوروفيتس (٩) طلب مجلس الكنيست، ميخائيل ايتان، تقليص الحصانة البرلمانية عن النائب الجبهوي توفيق زياد، رئيس بلدية الناصرة.

وكان ايتان تقدم بطلبه هذا في اوائل آذار الماضي الى رئيس الكنيست الذي حوله، بدوره الى لجنة الكنيست لتقليص الحصانة البرلمانية عن النائب زياد - أي الغاء الحصانة حول حرية التنقل وحرية التفتيش والاعتقال. وجاء هذا الطلب العنصري في اعقاب مشاركة زياد في حفل تأبين الشهيد فهد القواسمي الذي اقيم في القدس في ٨٥/٢/٢٢. وادعى ايتان أن النائب زياد تجاوز قانون «منع الارهاب» (قانون ليبر) بالتماثل مع «الارهاب الفلسطيني» - على حد زعمه.

وأجرت لجنة الكنيست عدة نقاشات حول ادعاءات ميخائيل ايتان واستمعت امس الى رد النائب توفيق زياد الذي اتهم ايتان بأن طلبه

● البقية على ص ٣ ع ٥ ●

تنظيمات يهودية للانتقام من الأسرى العرب وحملة محمومة للعفو عن الارهابيين اليهود

● عدوان همجي على مدينة الخليل في أثناء استقبال السجناء من ابناء المدينة ● اعتداء على منزل احد السجناء من منطقة بيت لحم وحواجز المستوطنين امام مخيم الجلزون ●

● حيفا - لمحرر «الاتحاد» السياسي - تجتاح البلاد، من اقصاها الى اقصاها وعلى المستويات كافة - خاصة المستوى الحكومي - منذ الاعلان عن تفاصيل عملية تبادل الأسرى بين اسرائيل وبين «الجبهة الشعبية - القيادة العامة» بقيادة أحمد جبريل، موجة خطيرة من المظاهر الفاشية. وأهم ما يميز هذه الهجمة، ممارسة الضغوط، من وزراء الليكود وأعضاء كنيست من مختلف أحزاب اليمين ومن اوساط المستوطنين والعنصريين بشكل مكثف، لاطلاق سراح اعضاء التنظيم الارهابي اليهودي

وكذلك شنّ حملة تحريض دموية على الأسرى الفلسطينيين، من اسرائيل ومن الضفة والقطاع الذين أثروا البقاء في وطنهم بعد الافراج عنهم والتجني على قيمة الانسان العربي بالترويج وكأن ثلاثة من الاسرى اليهود يساوون ١١٥٠ اسيراً عربيا وما الى ذلك.

● خروج الوحش من القمقم ●

ويذكر أن السلطات الاسرائيلية كانت تكتمت على مجمل المفاوضات بخصوص عملية تبادل الاسرى وفرضت تعتيما اعلاميا مطبقا. وجرى الاعلان الاول عن العملية عندما كانت في طور النهاية مساء أمس وخلال ساعات تليه

شهدت البلاد عاصفة من ردود الفعل والتصريحات والتهديدات والنشاطات تتزعمها

طوبي يندد بالعدوان الدموي العنصري على أهالي الخليل

انما على:

● اسحاق شمير كشف النقاب في اجتماع مغلق مع كتلة البرلمانية انه كان اجتمع مع رئيس الحكومة بيرس، مرات عديدة ودعاه الى العمل من اجل اطلاق سراح اعضاء التنظيم الارهابي اليهودي. وجدد شمير دعوته ايامها بالحجة القبيحة، التي تفضل الارهابي اليهودي المعتدي على الضحية العربي، بأنه لا يمكن احتمال اطلاق سراح «القتلة» (الفدائيين العرب) ومواصلة اعتقال اليهود الذين سجنوا لانهم قاموا بالرد على «القتلة العرب» (!!!)

وكرر هذه الدعوة عدد من الوزراء واعضاء الكنيست والقادة من حزب الليكود «وتحيا» و «موراشاه» وغيرها. وعلم أن هذه الاحزاب وعدداً من اعضاء الكنيست من الاحزاب الصهيونية المتطرفة يبلورون موقفاً موحداً لطرح مسألة الافراج عن اعضاء التنظيم الارهابي في الكنيست وفي المجلس الوزاري المقلص.

● رئيس الحكومة وحزبه (المراخ) عامة أعلنوا أنه لا يمكن الافراج عن اعضاء التنظيم الارهابي اليهودي حاليا (وشددوا على كلمة حاليا)، وحذر عدد منهم من خطورة مثل اجراء

● البقية على ص ٢ ع ٣ ●

اي شيء يقتل الاصرار في شعب هؤلاء شيوخه !

● الشيخ ربحي الشرباتي من الضفة الغربية المحتلة وسط المحتفين به من الأبناء والأحفاد بعد الإفراج عنه ضمن عملية تبادل الأسرى

(صورة خاصة)

طلاب جامعة «النجاح» الوطنية يضربون، أمس، احتجاجا على الهجمة السلطوية الجديدة

● القدس - لمراسل خاص - أقامت قوات من جيش الاحتلال الاسرائيلي، في الساعة الحادية عشرة من صباح أمس (الثلاثاء)، حواجز على مداخل جامعة «النجاح» الوطنية في نابلس وطلبت من الطلاب إبراز بطاقات هويتهم الجامعية، لكن الطلاب رفضوا ذلك باعتباره تدخلا فظاً في شؤون الجامعة الداخلية

كذلك حاول عدد من جنود الاحتلال الدخول الى الحرم الجامعي إلا أن الحرس منعهم من ذلك.

وعلى هذه الخلفية أعلنت القوى الطلابية الاضراب عن الدراسة، طيلة يوم أمس احتجاجا على ممارسات الاحتلال

ويذكر في هذا الصدد أن سلطات الاحتلال الاسرائيلي كانت فرضت، مؤخراً الاقامة الاجبارية لمدة ستة أشهر على ثمانية طلاب من جامعة «النجاح»، أربعة منهم من سكان نابلس وفرضت عليهم (على الأربعة) حظر دخول الجامعة أو منطقتها

وعقب المتحدث باسم الجامعة على هذه الممارسات فقال إنها تستهدف جامعة «النجاح» بشكل متعمد. وفي هذا الاطار تقوم السلطات، منذ مدة، بتصعيد الهجوم ضد الجامعة، كمصادرة أراض تابعة لها في الشهر الماضي ومواصلة منع إكمال الأبنية في الحرم الجامعي القديم.

وناشد المتحدث بلسان «النجاح» جميع الهيئات والمنظمات الديمقراطية والمدافعة عن الحريات الأكاديمية التدخل لايقاف هذه الهجمة الاسرائيلية الجديدة

في الانتخابات لـ«الهستدروت» للجبهة أكثر من ٣٣.٥ ألف صوت (٤.٣٪)

«الفجر» المقدسية:

عملية تبادل أسرى جديدة خلال الايام القليلة القادمة

● القدس - ذكرت «الفجر» المقدسية في عددها الصادر امس، انه ورد الى مسامعها من مصادر موثوقة جدا، بأنه سوف تجري خلال الايام القليلة القادمة عملية تبادل اسرى أخرى للاسرى بين منظمة التحرير الفلسطينية واسرائيل، وذلك بتسليم جثث اسرائيليين مفقودين في حرب لبنان، وهي موجودة لدى حركة «فتح»، مقابل اطلاق سراح ألف واثني عشر اسيراً فلسطينيا في السجون الاسرائيلية

كلمة الاتحاد

ذئب... ذئب !

(الاتحاد)

شكر وعهد

تتقدم الجبهة الدمقراطية للسلام والمساواة بأعمق مشاعر الشكر والتقدير لآلاف نشيطي الجبهة والناخبين الذين شاركوا معا في صنع النجاح الكبير للجبهة في انتخابات الهستدروت.

الجبهة اذ تعبر عن إعتزازها بثقة الجمهور تجدد عهدها على تصعيد النضال، في الهستدروت وعلى صعيد الجماهيري، في سبيل حقوق العاملين، ضد البطالة والغلاء، وفي سبيل الدمقراطية والسلام العادل.

الجبهة الدمقراطية للسلام والمساواة
الادارة القطرية

أسعار الدولار الأمريكي

● من البنك - ١٠٣٤.١٥ ش
● رسمي (يتسيغ) - ١٠١٣.٥٠ ش
● للمسافرين - ١٢٠١.٠١ ش
● «أسود» - ١٣٨٠ - ١٣٩٠ ش

تعطيل كافة الخدمات البريدية، اليوم وغدا

● تل أبيب ـ تتعطل اليوم (الاربعاء) وغدا (الخميس) جميع الخدمات البريدية في البلاد احتجاجا على تعنت وزارة الاتصال ورفضها الاستجابة لمطالب مستخدمي البريد وعلى رأسها اقامة شركة مستقلة للخدمات البريدية كتلك الخاصة بالهواتف (بيزك) وكذلك اضافة عدد المستخدمين في سلطة البريد.

ويسري الاضراب على جميع الخدمات البريدية بما في ذلك توزيع الرسائل وخدمات صندوق البريد وغيرها.

ويذكر ان مستخدمي البريد كانوا اعلنوا عن قرارهم الاضراب لمدة (٣) ايام في الاسبوع الماضي الا انهم عادوا وجمدوا قرارهم في اللحظة الاخيرة استجابة لتوجيهات وزارة الاتصال.

الضربات الاقتصادية لا تتوقف عند حد !

رفع أسعار المياه بـ ٧،٨٪ وفرض ضريبة أملاك على السيارات واحتياطي البضائع

● اتحاد أصحاب العمل يقترحون على أطراف «الصفقة» اسقاط علاوة الغلاء في رواتب أيار الجاري ●

● حيفا ـ تحرير «الاتحاد» ـ الشؤون الاقتصادية ـ تنفيذاً للضربات الاقتصادية التي أقرت الحكومة انزالها على الجماهير الشعبية اقرت لجنة المياه البرلمانية، امس، رفع اسعار المياه بنسبة ٧،٨٪ ابتداء من مطلع حزيران القادم. وكذلك اقرت لجنة المالية البرلمانية فرض ضريبة الاملاك على السيارات الخاصة والمعدات واحتياطي البضائع في المستودعات وبنايات الورش والمصانع المختلفة. إلا انها لم تبت نهائياً حتى كتابة هذه السطور ـ في رفع ضريبة السفر الى الخارج بحيث يصبح (٣٠٠) دولار بدل (١٥٠) حتى الآن.

وتبلغ الضريبة على السيارات الخاصة نسبة ٣٪ من قيمة السيارة على ان تدفع في قسط واحد لا يتأخر عن موعد تجديد رخصة السواقة وتبلغ الضريبة على احتياطي البضائع بنسبة ٦٪ اما الضريبة على الابنية والمعدات والآليات المختلفة فتبلغ نسبة ٠،٥٪ !

●● حركة شراء جنونية

...

●● اقتراح بخصم علاوة الغلاء

ومن المنتظر ان يجتمع اطراف الصفقة الشاملة (ب) المعقدة، يوم الجمعة القادم ٢٤/٥/٨٥ للتباحث فيما آلت اليه الصفقة على ضوء الاجراءات الاقتصادية الاخيرة وطرح جدول غلاء شهر نيسان الماضي بنسبة ١٩،٤٪ ...

...

يهنئون باطلاق سراح داود تركي

● حيفا ـ لمراسلنا ـ تدفقت وفود المهنئين، طوال يوم أمس، على منزل السجين المحرر داود تركي في وادي النسناس في حيفا، الذي عاد إليه في منتصف ليلة أمس الأول بعد الإفراج عنه ضمن عملية تبادل الأسرى. ويبدو في الصورة أعلاه داود تركي (الى اليسار) يتعانق مع الشاعر سالم جبران. والى جانبهما الزميل علي عاشور، المدير العام لمؤسسة «الاتحاد».

(تصوير علي مصّار)

على ضوء تأجيل البت في مصير مجمع «آتا»

القلق والشك يساوران العمال بشأن إمكان ايجاد مخرج يمنع إغلاق المجمّع

● حيفا ـ لمراسلنا سميح صباغ ـ استجاب قاضي المحكمة المركزية في حيفا، اليجزر بار، صباح أمس، لطلب وزير الصناعة والتجارة، أريئيل شارون، تمديد الفترة التي حددت لاغلاق مجمع «آتا» إذا لم يتم إيجاد مشترٍ له خلال اسبوعين على ان تنتهي المفاوضات الجارية بشأن ذلك، في نهاية الموعد. وكان ذلك في جلسة مغلقة في مركزية حيفا، أمس، منع الصحفيون من حضورها.

وحدد القاضي بار يوم الثلاثاء القادم موعداً لتقديم تقرير له عن مجريات المفاوضات الجارية بين ادارة المجمع ووزارة الصناعة من جهة وبين مستثمرين مرشحين لشرائه من جهة ثانية. وكذلك لطرح اقتراح اتفاق على الحكومة يكون اساساً للمفاوضات مع المشترين. وحدد يوم الثلاثاء الذي يليه موعدا لابرام اتفاقية بيع المجمع.

ويذكر ان اللجنة الوزارية لشؤون الاقتصاد أرجأت ـ في اجتماعها امس الأول الاثنين ـ البت في اقتراحات الوزير شارون التي تعتمد على استثمار الحكومة ٤٠ مليون دولار في مساعدة المجمع على الخروج من ازمته. وقد تحول الاجتماع الى مشادة كلامية تبادل فيها الوزراء التهم في المسؤولية عن تدهور الوضع الاقتصادي.

وفي هذه الأثناء يعيش عمال المجمّع على احرّ من الجمر وفي جو من القلق والتوتر الشديدين ـ كما يقول رئيس لجنة عمال المجمع. ...

وأعلن الوزير شارون، امام الصحفيين في حيفا، انه حتى مرحلة الانتقال الجديدة لحل أزمة المجمّع لن يكون مناص من فصل عمال !

المنظمات الدمقراطية في التخنيون :
ليلغ القرار العنصري بحظر «الحفلات الشرقية» في المعهد !

● حيفا ـ لمراسلنا ـ أصدرت لجنة الطلاب العرب في «التخنيون» وحركة «كامبوس» وخلية الطلبة في حزب «مبام» و منظمة الطلبة اعضاء «المستدروت» في التخنيون، أمس الأول، منشوراً وزعته على جمهور الطلبة في المعهد ودعت فيه الى الغاء قرار مجلس منظمة الطلبة العامة على الفور ـ ذلك القرار الصادر في السادس من أيار الجاري والقاضي بحظر اقامة اية احتفالات شرقية في المنطقة التي يحق للطلبة ممارسة نشاطاتهم فيها. مع العلم ان احتفالات على الطراز الغربي مثل احتفالات الديسكو و «بوريم» واحتفالات نهاية الاسبوع على النمط الغربي ستظل قائمة.

عصبة حقوق الانسان والمواطن تنتقد القيود التي فرضت على أودي أديب

● تل أبيب ـ لمراسلنا ـ اصدرت عصبة حقوق الانسان والمواطن في البلاد بيانا الى الصحافة والرأي العام علّقت فيه على قرار لجنة تقليص الاحكام خصم ثلث من مدة محكومية اودي اديب واطلاق سراحه مع فرض قيود على تحركه ونشاطاته.

...

دعوة معلمي الضفة الغربية الى الإضراب، اليوم، لتصعيد الكفاح ضد الظلم اللاحق بهم

● القدس ـ لمراسلنا ـ عقد أمس الاول، في مجمع النقابات المهنية في بيت حنينا وبدعوة من اللجنة العامة لمعلمي المدارس الثانوية في الضفة الغربية المحتلة مؤتمر صحفي جرى فيه شرح اهداف وابعاد الخطوات التي اتخذتها اللجنة على اثر الاضراب الانذاري الذي نفذه معلمو جميع المدارس الثانوية في الضفة الغربية يوم ٨٥/٥/٧.

...

ودعت اللجنة المعلمين الى الاضراب، اليوم الاربعاء لمدة يوم واحد وذلك لتصعيد الكفاح ضد الظلم اللاحق بالمعلمين ورداً على تجاهل السلطات التام لحقوق المعلمين واتخاذها اجراءات تعسفية ضدهم.

...

تعطيل الدراسة في القدس اليوم

● القدس ـ لمراسل خاص ـ تتعطل، اليوم (الأربعاء)، الدراسة ـ في روضات الأطفال والمدارس الابتدائية والاعدادية كافة حيث يدرّس المعلمون التابعون لنقابة المعلمين العامة ـ في مدينة القدس. ابتداء من الساعة الثامنة والنصف صباحاً. وذلك في إطار نزاع العمل الذي أعلنته نقابة المعلمين العامة منذ أكثر من شهر على خلفية التقليصات التي أقرتها وزارة المعارف في ميزانيتها للعام المالي الجاري.

وستستمر المفاوضات بين نقابة المعلمين العامة وبين وزارة المعارف ـ اليوم ـ في محاولة لايجاد تسوية لنزاع العمل ترضي الطرفين.

من بيروت الى «الاتحاد» :

● تتمة من الصفحة الاولى ●

المخيمات الثلاثة الواقعة تحت سيطرة حركة «أمل» منذ ستة عشر شهراً. وصرح مقاتل فلسطيني بقوله ... وطبقاً لآخر حصيلة سجلتها مستشفيات بيروت، صباح امس، فان الاشتباكات في مناطق المخيمات خلال الساعات الـ ٢٢ الماضية قد اسفرت عن مصرع ٦٢ شخصاً واصابة ٣٨٢ شخصاً آخر بجراح.

ووجهت منظمة الصليب الأحمر الدولية والصليب الأحمر اللبناني، أمس، نداء ملحاً دعت فيه الى احترام وقف اطلاق النار لاتاحة فرصة نقل المصابين الى المستشفيات.

ويذكر ان الاتصالات اللبنانية المختلفة أعلنت ان اتفاقاً لوقف اطلاق النار تم التوصل اليه ظهر امس.

لجنة الكنيست ترفض طلب

● تتمة من الصفحة الاولى ●

...

تنظيمات يهودية للانتقام من الاسرى

● تتمة من الصفحة الاولى ●

...

● عدوان اجرامي على الخليل ●

...

وفاة فاضل في المغار

● المغار ـ لمراسل خاص ـ توفي في قرية المغار، أمس (الثلاثاء)، عن عمر يناهز ٧٠ عاماً، الشيخ راضي صالح غانم (أبو أحمد) بعد ان ألمّ به مرض لم يمهله طويلاً.

وسيجري تشييع جثمان أبو أحمد الى مثواه الأخير، اليوم (الأربعاء)، الساعة الحادية عشرة صباحاً، الى القرية الغربية.

الطيرة

الشوارع والساحات ازدانت بالأضواء احتفاء بعودة السجناء المحرّرين

● الطيرة ـ من مكتب «الاتحاد» في المثلث ـ منذ ان انتشر الخبر حول وصول السجناء المحررين الستة، أبناء قرية الطيرة مساء امس الأول (الاثنين)، حتى خرج اهالي الطيرة، رجالاً ونساء الى الشوارع والساحات يقيمون مراسيم اعراس شعبية واسعة ابتهاجاً بعودة ابناء القرية الذين قضوا في السجن فترات تتراوح بين ١٠ ـ ١٧ سنة.

...

جمال سلطان ـ حكم عليه بالسجن لمدة (٢٠) عاماً قضى منها (١٤) عاماً ونصف العام ● قيم ناصر ـ حكم عليه بالسجن (٦٥) عاماً قضى منها (١٠) سنوات حتى الآن.

...

ويذكر ان عملية التبادل قد شملت ابناء الطيرة الستة الذين أمضوا بعيدا عن أهلهم فترات طويلة والذين اختاروا العودة الى اهلهم وهم : ● عبدالرحيم عراقي ـ حكم عليه بالسجن المؤبد (٣) مرات، امضى منها (١٧) عاماً حتى اليوم ● يوسف منصور ـ حكم عليه بالاعدام ثم خفض الى مؤبد قضى منها (١٣) عاماً حتى الآن ● مرسي قشوع ـ حكم عليه بالسجن المؤبد قضى منها (١٧) عاماً ● سليم قاسم ـ حكم عليه بالسجن لمدة (٢٥) عاماً قضى منها اكثر من (١٥) عاماً ●

عكا

عملية التبادل تشمل الإفراج عن أربعة من أبناء المدينة

● استقبال يوسف ادلبي العائد الى عائلته في عرس وطني ●

● عكا ـ لمراسلنا ـ استقبل حشد واسع من الأهلين العرب في عكا القديمة، بالأناشيد والهتافات الوطنية والزغاريد، في منتصف ليلة أمس الأول، السجين والأمين يوسف ناجي أدلبي الذي أطلق سراحه في إطار عملية تبادل الأسرى وعاد الى كنف عائلته.

ويذكر أن أدلبي قضى في سجن الرملة مدة ١٣ عاماً ونصف العام بعد أن دانته المحكمة بتهم «أمنية» وحكمت عليه بالسجن مدة ٣٠ عاماً. وقد خرج من السجن وهو يعاني آلاماً حادة في رجله بعد أن استفحل المرض الذي ألم بها بسبب سوء العناية الصحية داخل السجن.

...

المكر تستقبل ابنيها المحرّرين في عرس وطني كبير

● المكر ـ لمراسلنا ـ خرجت جماهير قرية المكر عن بكرة أبيها، مساء امس الأول (الاثنين)، لاستقبال ابنيها العائدين اليها، مالك شناوي ومحمود دسوقي، اللذين اطلق سراحهما في اطار عملية «تبادل الاسرى» بعد ان قضى كل منهما (٥) سنوات في السجن بتهم «أمنية».

...

جديدة الكروم

زفّة شعبية من مشارف القرية حتى ساحة العين

● جديدة الكروم ـ لمراسلنا ـ خرجت جديدة الكروم، عن بكرة ابيها، لاستقبال السجناء المحرّرين من ابناء القرية العائدين الى احضان عائلاتهم بعد الافراج عنهم ضمن عملية «تبادل الاسرى».

...

جديدة

استقبال حافل بعد انتظار طويل

● جديدة ـ لمراسلنا ـ استقبل أهالي جديدة، بعد انتظار استمر ساعات طويلة، السجينين المحرّرين أحمد كيال وفريد مكاوي اللذين وصلا الى القرية في ساعة متأخرة من مساء أمس الأول بعد الافراج عنهما.

واستقبلا بحفاوة بالغة وبالزغاريد والأناشيد الوطنية.

ويذكر ان المحكمة حكمت على كل منهما بالسجن لمدة ١٠ سنوات بتهمة «أمنية»، وقضيا من مدة محكوميتهما سنة ونصف أشهر.

أهالي المناطق المحتلة يحتفون بمئات السجناء المحرّرين

● القدس ـ لمراسل خاص ـ شهدت مدن وقرى ومخيمات الضفة الغربية المحتلة اعراساً وطنية وتظاهرات شعبية احتفاءً بعودة المئات من المعتقلين السياسيين الى أماكن اقامتهم ضمن عملية تبادل الأسرى بين الجبهة الشعبية لتحرير فلسطين القيادة العامة (بزعامة أحمد جبريل) واسرائيل، التي انتهت أمس الأول.

وغمرت الفرحة المواطنين في الضفة الغربية، الذين تجمعوا أمس الأول في مداخل المدن والقرى والمخيمات الفلسطينية لاستقبال المعتقلين الذين أطلق سراحهم. كما ان جموعاً غفيرة من المواطنين في مختلف مدن وقرى ومخيمات الضفة ما زالت منذ أمس الأول تتوافد الى بيوت الأسرى المفرج عنهم لتقديم التهاني.

وعلى الرغم من جو الفرح الذي يسود المناطق المحتلة وذوي المعتقلين والمواطنين جميعاً إلا انه ينتاب المعتقلين شعور بالأسى لاستمرار سلطات الاحتلال الاسرائيلية في اعتقال عدد آخر من رفاقهم ـ ويعبرون عن الأمل في ان يطلق سراح جميع المعتقلين الفلسطينيين في سجون الاحتلال.

جبهة مصمص الدمقراطية :

الأصوات التي حصلنا عليها أمانة غالية سنسخرها في الدفاع عن حقوق عمالنا

● مصمص - لمراسلنا في المثلث الشمالي - أصدرت جبهة مصمص الدمقراطية بيانا الى اهالي القرية اشادت فيه بروح الاخوة والمسؤولية وبالانتصار الباهر الذي حققته «الجبهة» في معركة الانتخابات بمستدروت العامة، حيث حصلت على أعلى نسبة بين القوائم التي خاضت المعركة الانتخابية. فقد حصلت الجبهة في مصمص على ١٣٦ صوتاً للمؤتمر أي ما يعادل (٣٨،٢٪) من مجموع الاصوات. كذلك حصلت الجبهة على (٩٣) صوتا لمجلس نقابتها من مجموع (١٥٠١) صوتاً صحيحا، أي (٦١،٣٪).

وجاء في البيان : «ايهذه المناسبة يتقدم اعضاء الجبهة و حزب والشبيبة الشيوعية في مصمص، وجبهة القطرية بالشكر والتقدير لناخبيها على الثقة الغالية التي منحوها اياها ان الاصوات التي حصلت عليها عمليا وقطريا هي أمانة غالية جدا سوف نسخرها للدفاع عن حقوق طبقتنا العاملة في هذه البلاد من أجل الخبز والعمل والمساواة والسلام. فالجبهة اصبحت بعد (٣٧) عاما من النضال الدؤوب شريكا حقيقيا لكل الشرفاء والمخلصين لجماهيرنا العربية في وطننا الذي لا وطن لنا سواه».

واختتم البيان بالقول «نحن نعمل في سبيل المصلحة العامة وقد أيدينا الى كل الشرفاء والغيورين على مصلحة قريتنا وطبقتنا العاملة للعمل سوية في خدمة هذه المصالح».

هذا وكانت جبهة مصمص الدمقراطية رتبت عشية يوم الانتخابات لقاء طرحت فيه المشاكل التي تعاني منها مصمص مثل مصدر الأراضي، الذي يبلغ عدد العاطلين في القرية حوالي ١٧٠٠١، شخص، في حين يعمل طبيب واحد بنصف وظيفة فقط وليس هنالك اي طبيب متخصص فضلا عن النقص في الادوية وكذلك انعدام الابنية الثقافية والرياضية.

بعد انتهاء التحقيق في حادث اطلاق النار على شاب بدوي

شرطة النقب توصي بتقديم ضابط «الدوريات الخضراء» الى المحاكمة

● تل ابيب - انهت شرطة منطقة النقب تحقيقها في ملابسات قيام ضابط بالدوريات الخضراء، ألون خليلي، قبل حوالي الشهرين باطلاق النار على شاب عربي في النقب، قرب مدرسة «سدة بوكير» واصابته بجراح بالغة في بطنه.

وذكرت صحيفة «معاريف»، التي اوردت النبأ يوم الاثنين (٢٠/٥)، ان المواد التي جمعت في اثناء التحقيق نقلت الى النيابة العامة في منطقة الجنوب وهي تحمل توصية بتقديم الخليلي الى المحاكمة. واعترف الناطق بلسان شرطة النقب بانتهاء التحقيق ونقل مواده الى النيابة العامة في المنطقة الا انه رفض تفصيل بند القانون الذي سيقدم خليلي على أساسه الى المحاكمة.

وعلم ان الشاب البدوي المصاب خرج من المستشفى يوم الجمعة الماضي.

مواطن عربي يشتكي على ضابط شرطة ويتهمه بضربه ضرباً مبرحاً

● تل ابيب - تقدم مواطن عربي علي عبد الله الذي يقطن في «كريات شمونة» بشكوى الى وزير الشرطة حاييم بارليف، ضد الضابط شمعون غال يتهمه فيها بالاعتداء عليه بالضرب المبرح والتسبب له في جروح في يده وركبته.

وقالت «يديعوت احرونوت»، التي اوردت النبأ، ان المواطن علي عبد الله، الذي يعمل راعيا في كيبوتس «حفتسيبا»، كان قبل «سبوعين» يقود قطيعه من الابقار قرب الشارع الرئيسي وصادف ان اصطدمت احدى السيارات المارة بعض الابقار الامر الذي سبب بجرح بعض ركاب السيارة.

وفي هذه الاثناء وصل الى المكان الضابط شمعون غال فاخذ يصرخ في وجه الراعي ثم انهال عليه ضربا فتسبب له في جروح في يده وبدنه، الامر الذي استدعى نقله الى المعالجة.

وعقب قائد شرطة لواء الجليل، يعقوب حانوت، على شكوى المواطن علي عبد الله فقال ان الشرطة بدأت التحقيق في الموضوع لكنها لم تتوصل حتى الآن الى اية نتيجة.

للتأمين الوطني .. أيضا كوماندو :

هجوم على قرية عين ماهل

● من مكتب «الاتحاد» في الناصرة - لمراسلنا ع.و. ابو ليل - عند الساعة الخامسة من فجر امس الاثنين وقوة من الشرطة ترابط على مدخل قرية عين ماهل وتقيم حاجزا توقف عنده كل من يخرج من القرية بحجة جباية الديون لمؤسسة التأمين الوطني.

وقد اوقفت الشرطة جميع السيارات الخارجة من القرية فعطلت عشرات العمال غير المدينين عن اعمالهم عدة ساعات مما اضطر العديدين منهم الى العودة بخسارة يوم عمل كامل.

اما المدينون فعلا للضريبة فقد جرى التنكيل بهم بشكل فظيع اذ احتجزت سياراتهم امام الحاجز وطولبوا بالعودة الى القرية او الذهاب الى الناصرة مشيا او كيفما اتفق - المهم ان تعود وانت تحمل دفاتر المطلوبة منك نقدا. ورفضوا اعطاء مهلة ليوم واحد او حتى ساعة كي يتسنى دفع المبالغ في البنك او دائرة البريد او مؤسسة التأمين نفسها.

وجدير بالذكر ان العديد من المواطنين لم يدفعوا الديون ليس لانهم يرفضون الدفع انما لان هناك خلافا مع موظفي المؤسسة حول تقدير مداخليهم. وكل واحد منهم كلف مستشارا حاسبا لانهاء القضية مع المؤسسة. وتأتي هذه الحملة لتسف حتى هذا الاجراء القانوني.

وقد اثارت هذه الحملة سخطا عارما في قرية عين ماهل.

قريـة بيت صفافا.. هموم ومشاكل يوميـة لا يعمـل أحد عـلى حلهـا

● صودرت اراضيهم لشق شوارع للمستوطنات وحرموهم من استغلال هذه الشوارع ● القرية محرومة من ابسط الخدمات الصحية والاجتماعية والمواصلات ●

● بقلم: وليد ياسين ●
● تصوير: علي نصار ●

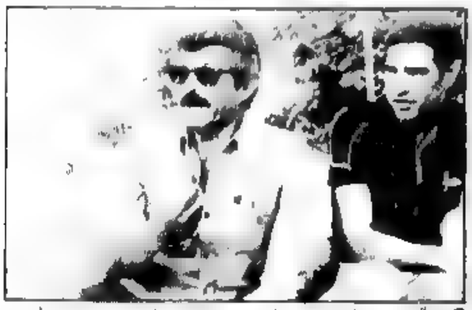

● مروان موسى عليان وموسى محمد حسين عليان - اثنان من اصحاب الأراضي المصادرة ●

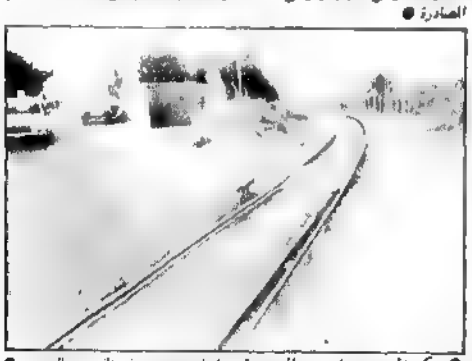

● سكة الحديد - على هذا المعبر يقف اهالي بيت صفافا القريب من السوق ●

● وقلق في بيت صفافا - هنا كانت الحدود في العام ١٩٦٧ ●

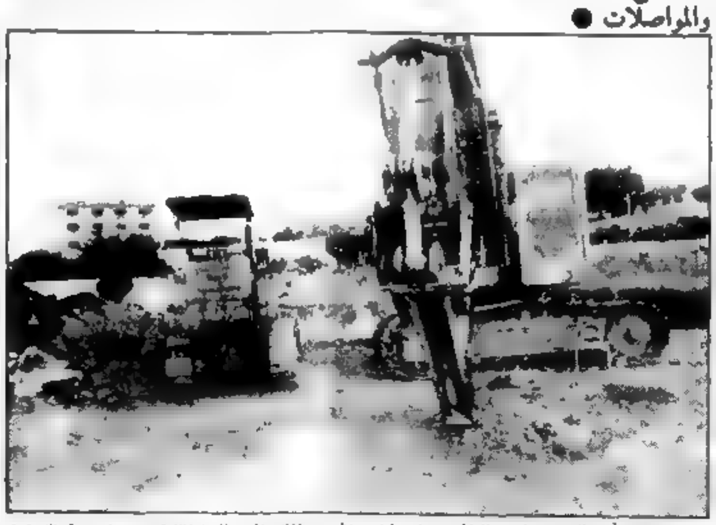

● الجرافات في اثناء العمل في ارض المواطن مروان عليان. وتظهر في الخلف المعبرة المعدة لاقامة مصنع في وسط القرية ●

● الى الجنوب من مدينة القدس، تقوم عدد مستوطنات ومصانع يهودية هي بمثابة حلقة من الحزام الاستيطاني الذي اقامته اسرائيل بعد الاحتلال في العام ١٩٦٧ بهدف تطويق القدس العربية وفصلها عن المناطق الفلسطينية المحتلة.

وبين هذه المستوطنات المزروعة على سفوح التلال كالشوك في الحلق تترعرع قرية بيت صفافا العربية القائمة على مساحة ألفي دونم هي كل ما بقي لسكانها الاربعة الاف من العشرين الف دونم التي كانوا يملكونها قبل العام ١٩٤٨.

وقرية بيت صفافا كانت حتى العام ١٩٦٧ مشطورة الى شطرين الاول اسرائيلي احتلته اسرائيل في العام ١٩٤٨ والثاني فلسطيني سيطرت عليه الاردن ضمن ما استولت عليه من الاراضي الفلسطينية بعد قرار التقسيم في العام ١٩٤٨. وقد استولت اسرائيل على القسم الثاني من القرية خلال حرب العام ١٩٦٧ واطلقت على الشارع الذي كان يشطر القرية اسم «شارع توحيد المستقبل» نسبة الى القرار الاعتباطي بتوحيد قسمي القدس الشرقي والغربي.

وكغيرها من القرى العربية ما زالت بيت صفافا تعاني منذ احتلالها من سياسة التمييز والاضطهاد القومي التي تنتهجها السلطات الاسرائيلية ضد الجماهير العربية.

وساهم في تعميق هذه السياسة في اضعاف مقاومتها البعد الجغرافي الشاسع بين موقع بيت صفافا وغيرها من القرى العربية في اسرائيل. هذا البعد الذي ترك اثاره السلبية على العلاقة بين اهالي بيت صفافا والمجتمع العربي، وجعل القرية شبه مقطوعة عن الدنيا.

في الاسبوع الماضي قمت بزيارة الى بيت صفافا لتغطية اخبارها ومحاولة المساهمة في تعريف جماهيرنا العربية على هذه القرية ومشاكلها.

عندما دخلنا الى القرية توجهنا الى بيت المواطن صالح صبح حيث كان بانتظارنا مع عدد من الاهالي الذين حضر كل منهم حاملا همومه وقضاياه ومعاناته منذ العام ٤٨ وحتى اليوم.

ما ان سألت عن اوضاع القرية حتى انهالوا علي بسيل من الشكاوى عن نواقص القرية والشباب والارض والشوارع وغيرها. عشرات النواقص والمشاكل التي تؤكد معاناة اهالي بيت صفافا من سياسة التمييز والاضطهاد القومي الاسرائيلية.

● مشكلة الارض - اكثر المشاكل الحاحا ●

وكان اول المتحدثين السيد صالح صبح الذي بادرني بالقول: «ان المشكلة الاكثر الحاحا في القرية اليوم هي قضية الارض والصناعة اليهودية. فقد دائرة اراضي اسرائيل لم تكتف بما صادرته من اراضي القرية وانما بلاحقنا اليوم حتى على الالفي دونم المتبقية لنا. وسرعان كما يبدو اقامة المصانع عليها».

واشار الى مصنع شليش قريب وقال «هذا المصنع تابع لصناعي يهودي وهو بالاضافة الى الخطر الذي يشكله على حياتنا، بغبارها المتطاير ليل نهار فانه لا يدعنا نستريح لصوت التفجير والماكنات مستمر ليل نهار الأمر الذي يسبب لنا ازعاجا لا يطاق. واعتقد ان هذا هو هدفهم، تهجيرنا من الحياة وسط المصانع ودفعنا الى ... المجاور.

[illegible] الى جهة كبيرة [illegible] وقوى كل ذلك جعلوا هذه [illegible] ستة امتار ولم يكلفوا انفسهم حتى [illegible] حجر حسيني [illegible] على [illegible].

وتحدث الشاب مروان موسى [illegible] صاحب الارض المذكورة [illegible] الارض [illegible] اثره جاءني السيد صالح واخبرني [illegible] حضروا لتجهيز الارض [illegible] جهة الشمال [illegible] الحكومية [illegible] ولم اسمع لاحد بحقوق.

ولم تحل [illegible] المراقب [illegible] بقضية القدس [illegible] فيه بانهم قاموا [illegible] ١٩٦٠ أي بعد [illegible] دونم في العام ١٩٤٧.

● الاراضي المصادرة استعملت لبناء المستوطنات وشق شوارع اليها ●

ويضيف السيد [illegible] مبارك عقال [illegible] غالبية اراضي القرية [illegible] صودرت بعد العدة ٤٨ [illegible] لاقامة المستوطنات او لشق الشوارع اليها مثل [illegible] وبالمقابل هذا الشارع العرضي جدا قائم على اراضي القرية الزراعية التي كانت قد صودرت في العام ١٩٧٩ [illegible] الزيتون وقد [illegible] السلطات [illegible] من هذه الارض وغرستها في مستوطنة [illegible] قرية دير ياسين.

والغريب في الامر انه لا يسمح لاهالي بيت صفافا باستغلال الشوارع التي شقت في اراضيهم، والاغرب من ذلك بانهم طالبوا مرارا بربط قريتهم بالشارع الرئيسي الموصل الى المستوطنات الا ان [illegible] رفضت ذلك.

وقال ان هذا الشارع العرضي [illegible] مع [illegible] اصبح [illegible] مطروح [illegible] المجاورة [illegible] الحكومة [illegible] الساحة [illegible] من السوق [illegible] للشارع في الراحة [illegible] العرب [illegible] هذا الشارع [illegible] الامر الذي كان يهدد حياة [illegible].

ولا تكتفي السلطات بما صادرته من الاراضي في بيت صفافا رغم تعهد بمنح بلدية [illegible] كرمال مرارا بعدم مصادرة المزيد من الارض، فمؤخرا تلقى عشرات المواطنين انذارات تبلغهم بمصادرة اراضيهم الواقعة في منطقة القرية.

ومثل على ذلك الانذار الذي تلقاه السيد موسى محمد حسين عليان الذي كان اسيرا لارض المهددة بالمصادرة بعد حرب العام ١٩٦٧ [illegible].

اطلعنا السيد موسى عليان على خارطة المنطقة [illegible] المهددة بالمصادرة [illegible] القطعة [illegible] التي احتلت في العام ١٩٦٧ [illegible] القسم [illegible] ١٥١ بيتا.

وحين استفسرنا عن غرض المصادرة هذه المرة قال محدثنا انه [illegible] سكني يصل الى [illegible] القرية.

● خط السكة الحديدية والقربان السوري ●

والى جانب قضية الارض هناك قضية مصيرية اخرى يلمسها الاهالي ببيت صفافا هي قضية سكة الحديد التي تشطر القرية الى شطرين.

فهذه السكة مهملة جدا من الناحية التنظيمية مع انها ما زالت تستعمل وما زال القطار يمر فيها عشرات المرات في النهار والليل.

وفي عملية خط مقطع السكة مع اراضي القرية لا يوجد أية حماية لسلامة السكان في حالة مرور القطار. واما السياج القائم على طرفي السكة فهو حائل بالخراب الى حيث المواطنون العبور من جانب الى اخر معرضين بذلك حياتهم للخطر. وكم هو عدد الاولاد الذين دفعوا ثمن حياتهم في هذه المخاطرة.

واخبرني احد السكان بانه يكاد لا يمر عام الا وتفقد القرية خلاله قربان او اكثر.

وقال «لقد اجرينا عدة اتصالات مع المسؤولين في بلدية القدس ووزارة المواصلات وشركة القطارات الاسرائيلية وطالبناهم مرارا الى سد المنافذ في السياج واقامة الحواجز على مفارق سكة الحديد الا ان احدا لم يستجب لطلباتنا. ولذلك فاننا سنستمر على ما يبدو بتقديم القرابين لهذه السكة. لان اولادنا لا يجدون ملعبا يلهون فيه الا الشارع والوصول الى الشارع يضطرهم الى قطع سكة الحديد مرارا ويعرضهم للخطر اكثر من مرة في النهار الواحد».

● المواصلات الشعبية - برك ! ●

والى جانب قضية السكة الحديد وقضية الارض تعاني قرية بيت صفافا مثل غيرها من قرانا العربية من مشكلة المواصلات. بل ان الوضع في بيت صفافا يتجاوز في خطورته الاوضاع في القرى العربية الاخرى. فاذا كان الامر يصل في بعض القرى العربية مرتين او ثلاث في النهار فان بيت صفافا لا يزال ينتظر ...

وكل من يضطر الى الخروج من القرية عليه ان يستأجر سيارة خاصة، او ان يقطع مسافة ٢ - ٣ كيلو مترات سيرا على الاقدام حتى يصل الى اقرب محطة ومن هناك يسافر بالباص الى القدس.

● الخدمات الصحية ●

واما في مجال الخدمات الصحية فالقرية محرومة منها تماما. ويضطر اهالي القرية علاجهم في عيادات المستوطنات القريبة التي لا يحترمون لدى الاهل خصوصا في عدد منها في بيت جالا والقدس وغيرها.

● نقصان ومشاكل كثيرة لا يعمل احد على حلها ●

[illegible]

ولكن المشكلة هو هذه ونقص في [illegible] على حل هذه المشاكل فالقرية [illegible] [illegible] القرية [illegible] [illegible].

موسكو، الساحة الحمراء ٩ ايار ١٩٨٥

● لقطة من العرض العسكري المهيب في الساحة الحمراء في موسكو، قبلة العالم النير، في ٩ أيار الجاري في إطار الاحتفالات بمناسبة الذكرى الأربعين لسحق الوحش النازي.

(صورة خاصة بـ «الاتحاد» من وكالة «نوفوستي» السوفييتية)

نيكاراغوا الثورة تذود عن نفسها وعن مبادىء حركة عدم الانحياز

● بقلم: يوري غلوزديف ●

(مراقب وكالة «نوفوستي» السوفييتية)

□ ان ادارة واشنطن، اذ تنهال على نيكاراغوا بوابل من الهجمات، تبغي بين اغراضها الاخرى، واثباتها استحالة عدم الانحياز في نصف الكرة الارضية الغربي الذي يبدو وكأن الولايات المتحدة جرته الى حظيرتها منذ فترة طويلة. ومن هنا توجهه نفسه يمكن النظر ايضا الى المنظومة العسكرية الامريكية المشتركة القائمة والتي يشرف عليها البنتاغون وتعتبرها واشنطن فرصة لها «للثورة». من هنا كانت اسباب تلك العقوبات القاسية التي فرضتها واشنطن على كل من يتطلع الى الاستقلال التام في شؤونه الخارجية والداخلية. أي أية خطوة في هذا الاتجاه تعتبرها واشنطن تطاولا على «المصالح الخاصة» للولايات المتحدة في المنطقة.

اليس ذلك هو سبب الحملة العدائية التي تشنها، منذ أكثر من ربع قرن، ضد كوبا غير المنحازة؟ أو ليس هو السبب نفسه الذي اجتاحت من اجله غرينادا المستقلة؟

ونذكر بأن ممثلي الدول الاعضاء في حركة عدم الانحياز أصدروا، في مؤتمر القمة السابع الذي عقد في نيودلهي بيانا سياسيا رفضوا فيه «كافة اشكال السيطرة والتبعية والتدخل المباشر وغير المباشر وكافة اشكال التدخل سواء كانت دبلوماسية او عسكرية او ثقافية، في العلاقات بين الدول». واكثر من ذلك أكد أن «جوهر سياسة عدم الانحياز يتلخص في النضال ضد كافة اشكال فرض السيطرة الاجنبية». هذا هو ما تنتهجه نيكاراغوا عمليا. وهي، برفضها السجود للولايات المتحدة لا ترتكب اية «جريمة» في حقها.

وفي ايامنا هذه لا تدافع نيكاراغوا عن نفسها فحسب بل تذود ايضا عن تلك المبادىء التي تشكل أساس حركة عدم الانحياز وهو نظرة، نظرة واسعة، ترى ان «الحديث يدور عن اعراف قانونية وادبية معترف بها من قبل الجميع وترسم قواعد العلاقات للتعامل بين الدول». ولا يختلف على هذا الرأي اثنان.

وطالب ممثل «هند» الدائم لدى الامم المتحدة في كلمة القاها منذ فترة قصيرة في مجلس الامن الدولي، باسم بلاده وباسم حركة عدم الانحياز باعطاء الامكانية لشعب نيكاراغوا لتقرير مصيره بنفسه وبناء حياته الجديدة دون تدخل من الخارج. وموقف التضامن من هذا مع الدولة الواقعة في امريكا الوسطى اتخذته الدول غير المنحازة طوال السنوات التي تلت انتصار الثورة الساندينية. واصبحت نيكاراغوا دولة مواجهة في نضال الدول غير المنحازة الشامل ضد قوى الامبريالية والرجعية. ووضعها مشابه لوضع انغولا وموزمبيق في افريقيا ولوضع لبنان وافغانستان في آسيا.

ويساعد على رؤية خط المواجهة الفاصل في حالاتنا هذه الأمر الدال على ان حركة عدم الانحياز سواء كانت في امريكا الوسطى او جنوب افريقيا او في اية منطقة اخرى تجد دائما في الولايات المتحدة الامريكية عدوها الرئيسي واليكم احدث مثال. تبذل وكالة المخابرات الامريكية المركزية، في الآونة الاخيرة جهودا كبيرة كي توحد مرتزقتها وماجوريها الذين يخوضون حربا غير معلنة في مختلف القارات ضمن اطار «حلف» دولية يشترك فيه «الكونترا» اعداء ثورة نيكاراغوا وعصابات المنشقين الموزمبيين والانغوليين والافغان وفلول القتلة من بول بوت. ويشمل هذا التدبير في طياته مصائب جديدة على شعوب «العالم الثالث».

ومن ناحية اخرى من الواضح ان الدول المنحازة مضطرة الى مواجهة استراتيجية اعمالها - استراتيجية التحول الشامل باجراءات مضادة اكثر قوة وتنسيقا ومن الطبيعي لا يجب ان تقتصر هذه الاجراءات على المجال الدبلوماسي وحده فقداره وعلى سبيل المثال لا تكتفي بالشتائم الموجهة ضد نيكاراغوا بل تستخدم ايضا، ضدها وسائل عديدة قاما ابتداء من فرض الحظر التجاري وحتى الحرب غير المعلنة.

اما فيما يتعلق بالاتحاد السوفييتي فانه دائما قدر ويقدر باعجاب كبير نضال شعوب الدول غير المنحازة في سبيل الحرية والاستقلال والتقدم الاجتماعي. فالمبادىء التي تدعو اليها هذه الشعوب مفهومة وقريبة من الشعب السوفييتي. ويجد الاتحاد السوفييتي تضامنه معها في مساعدات ملموسة لازمة لتطورها ولنضالها في سبيل قضيتها العادلة.

تهنئة الحزب الشيوعي الاسرائيلي الى تيخونوف ببلوغه الثمانين

● تل ابيب - لمراسل خاص - بعثت اللجنة المركزية للحزب الشيوعي الاسرائيلي، مؤخرا، برقية تهنئة الى اللجنة المركزية للحزب الشيوعي السوفييتي والى رئيس مجلس الوزراء السوفييتي، نيكولاي تيخونوف، بمناسبة عيد ميلاده الثمانين، وجاء فيها نص البرقية:

«الرفيق العزيز نيكولاي تيخونوف، عضو المكتب السياسي للجنة المركزية للحزب الشيوعي السوفييتي ورئيس مجلس الوزراء في الاتحاد السوفييتي، انا نتقدم اليك، بمناسبة عيد ميلادك الثمانين، باحر التهاني القلبية ونتمنى لك الصحة الجيدة وكل نجاح في عملك الهام باعتبارك قائدا بارزا في الحزب الشيوعي والدولة السوفييتية، من اجل تقدم قضيتنا السامية المشتركة، من اجل السلام والديمقراطية والاشتراكية».

التوقيع: اللجنة المركزية للحزب الشيوعي الاسرائيلي

الاعلان عن قيام «منظمة اصدقاء فلسطين في بريطانيا»

● لندن - ذكرت وكالة «انباء» السوفييتية للانباء أنه تم الاعلان هنا عن تأسيس منظمة اجتماعية جديدة هي منظمة اصدقاء فلسطين في بريطانيا.

وذكرت الوكالة ان المشاركين في هذه المنظمة التي تضم ممثلي أحزاب سياسية ومنظمات اجتماعية ونقابات مختلفة، اتخذوا قرارا بخوض النضال في سبيل منح الحقوق الكاملة للشعب العربي الفلسطيني المغتصبة، ومن اجل الاعتراف بمنظمة التحرير الفلسطينية بصفتها الممثل الشرعي الوحيد لهذا الشعب.

فيلم تلفزيوني جزائري : أسرى حرب التحرير الجزائرية تعرضوا لاشعاعات نووية فرنسية

□■ جزائر - يثير الفيلم التلفزيوني الذي بثه التلفزيون الجزائري، مؤخرا، ردود فعل لدى الرأي العام الفرنسي بسبب ما يميل الى تأكيده. وذكرت وكالة الصحافة الفرنسية ان الفيلم يعرض فكرة ان أسرى جزائريين لدى الجيش الفرنسي تعرضوا عمدا، لاشعاعات نووية خلال حرب التحرير الجزائرية قبل أكثر من ثلاثين عاما.

الشاشيبي : مكائد واشنطن ضد الشعب الفلسطيني محكوم عليها بالفشل

● ٣١ ألف فلسطيني يوقعون عريضة «التحالف الدمقراطي» الداعية الى إسقاط «إتفاق عمان» ●

● دمشق - «خاص» - أكد احمد زهدي الشاشيبي، الشخصية السياسية الفلسطينية البارزة، في مؤتمر صحفي عقد امس الاول في دمشق بمبادرة «التحالف الدمقراطي» الفلسطيني، ان التسوية العادلة للنزاع في الشرق الاوسط لا يمكن ان تتحقق بدون احقاق الحقوق الوطنية الراسخة للشعب الفلسطيني في تقرير المصير واقامة دولته المستقلة.

ودان الشاشيبي اتفاق عمان ودعا الى خوض نضال حازم ضد محاولات الامبريالية الامريكية فرض صفقة انفرادية جديدة من وراء ظهر الشعوب العربية وعلى حساب المصالح الوطنية الفلسطينية.

وأوضح ان مكائد واشنطن، التي ترفض الاعتراف بالحقوق الوطنية للشعب الفلسطيني، محكوم عليها بالفشل مسبقا وذلك لانها تنطلق من مصالح اسرائيل.

واشار الى أن الطريق الواقعي لتسوية النزاع في الشرق الاوسط يكمن في عقد مؤتمر دولي تحت رعاية الامم المتحدة وباشتراك جميع الاطراف المعنية بما فيها منظمة التحرير الفلسطينية.

وذكر راديو صوت كاراكاس امس الاول، انه عرض في المؤتمر الصحفي الذي عقده «التحالف الدمقراطي» الفلسطيني في دمشق عريضة الاعلان السياسي الصادرة عن التحالف الدمقراطي والداعية الى اسقاط اتفاق عمان، وقد وقع عليها ٣١ الف فلسطيني.

تهانينا

● الى احمد ونادر حسين صفوري بمناسبة الزفاف وألف مبروك.

اعضاء الحزب والشبيبة - قطاع شرقية - الناصرة

● الى الرفيق علي حوراني وعروسه بمناسبة الزفاف وبالرفاه والبنين.

● والى يوسف علي عيسى وعروسه بمناسبة الزواج وبالرفاه والبنين.

● والى خليل عبد الفتاح وزوجته بالمولودة البكر «منال» وألف مبروك.

● والى سعيد عبد الفتاح وزوجته بالمولودة الجديدة «عبير» وألف مبروك.

● والى علي احمد موسى وزوجته بالمولودة الجديدة «حنين» وألف مبروك.

● والى ابراهيم حسين نخلة وعروسه بمناسبة الخطوبة وعقبال الفرحة الكاملة.

اعضاء الحزب والشبيبة - دير الاسد

● الى العزيزين مها واحمد طوقان بالمولودة البكر «سهى» نتمنى للمولودة حياة رغيدة في كنف والديها.

عائلة الوادي - حيفا

● الى نايف الشيخ سليمان وعروسه بمناسبة الخطوبة، الف مبروك وعقبال الفرحة الكاملة.

اعضاء الحزب والشبيبة - قطاع الشرقية - الناصرة

● الى احمد ونادر حسين ابو احمد بمناسبة الزفاف وألف مبروك.

اعضاء الحزب والشبيبة - الحي الشرقي - الناصرة

● الى وليد عباس طاهر وعروسه «آمال» بمناسبة الزفاف. الف مبروك.

اعضاء الحزب والشبيبة - الناصرة

● الى وفاء ورفيق سليم الشيخ سليمان بالمولود البكر «محمد» نتمنى له حياة سعيدة في ظل والديه.

اعضاء الحزب والشبيبة - قطاع الشرقية - الناصرة

● الى الاخوين شاكر ومحمد خطيب وعروسيهما بمناسبة الزفاف وبالرفاه والبنين.

● والى عوض وآمال خطيب بمناسبة المولود البكر. نتمنى له حياة سعيدة في ظل والديه.

جبهة شعب الدمقراطية

اللجنة الدولية لتقصي الحقائق حول المناطق العربية المحتلة تستمع الى شهادة المحامي بولس

□ القدس - لمراسل خاص - عاد الى البلاد، مؤخرا، المحامي جواد بولس، بعد ان أدلى بشهادته امام اللجنة الدولية (التابعة للامم المتحدة)، الخاصة بتقصي الحقائق حول ممارسات الاحتلال الاسرائيلي في المناطق المحتلة. وافاد المحامي بولس، لمراسل «الاتحاد» الخاص، ان اللجنة الدولية تألفت من سفير سريلانكا في الامم المتحدة (رئيسا) وعضوية كل من السفير السنغالي الوزير السابق للثقافة والعدل في حكومة بلاده، والدكتور يوغسلافي في العلوم الاقتصادية والسياسية، رئيس المركز الدولي لحقوق الانسان، والدكتورة عفاف عباس امين (السعودية)، سكرتيرة لجنة حقوق الانسان الدولية.

واشتملت شهادة المحامي بولس على ثلاثة مواضيع اساسية. كان الموضوع الاول حول اوضاع السجون الاسرائيلية، وعلى الاخص سجن «الفارعة» وما يعانيه المعتقلون من تعذيب وسوء ظروف المعيشة وكذلك ظروف السجناء الاحداث، الذين لم تتجاوز أعمارهم الرابعة عشرة والذين زج بهم في الزنازين المشتركة مع السجناء البالغين، الامر الذي يتنافى حتى مع القوانين الاسرائيلية نفسها.

أما الموضوع الثاني فكان حول نهب الاراضي في المناطق المحتلة، وبالاساس عملية السلب التي تقوم بها السلطات الاسرائيلية، مستعملة ما يسمى «الاعلان عن اراضي دولة» وكذلك عمليات التزييف الشنيعة التي تجري. أيضا، بتخطيط من المؤسسات السلطوية. وأبرز المحامي بولس، أمام اللجنة، عدة مستندات تشرح وتدعم اقواله وتبين حقيقة القضايا التي ما زالت معلقة، وأكد انه بالرغم من كل الشكاوى لم يلق اي تجاوب أو أية نتيجة ايجابية.

وتطرق المحامي بولس، في موضوع شهادته الثالث، الى الظروف الحياتية للشعب الفلسطيني في المناطق المحتلة، وقدم امثلة عينية عن ممارسات سلطات الاحتلال بهذا الخصوص، ومنها منع شخصيات من مغادرة البلاد لاسباب واهية او بدون اسباب بهدف الضغط عليهم واذلالهم. وذكر، في سياق شهادته، مثال منع الاسقف بشير الرشق، رئيس تحرير «الطليعة» المقدسية، والدكتور زكي عبد المجيد (من جامعة بير زيت) والدكتور تيسير العاروري، وشخصيات اخرى، من مغادرة البلاد. اضافة الى قضية الاقامات الاجبارية، التي وصفها المحامي بولس بانها اصدار حكم بدون توجيه تهمة. وقدم على ذلك مثال الطالب عدنان ملحم، ابن عتيل، رئيس مجلس طلبة جامعة «النجاح» السابق، والنقابي جورج حزبون. وتطرق جواد بولس خلال الادلاء بشهادته، الى معاناة المواطنين خلال المحاكمات نفسها.

وبعد الانتهاء من تقديم الشهادة، وجهت اللجنة الى المحامي اسئلة اشتملت على موضوعية معاناة المحامين أنفسهم ورأيهم وكيفية عمل المحاكم نفسها وطريقة انتخاب القضاة ومدى استقلاليتهم وموضوعية قراراتهم!!

واشار بولس الى ان اللجنة لدى سماعها شهادته، تجري تقديم على أساس معرفة مسبقة. وعلمت «الاتحاد» الى ان شهادة المحامي بولس كانت الوحيدة التي جاءت من البلاد وهي مصدر اولي عما يجري في المناطق المحتلة.

وظهر امام اللجنة ايضا، الدكتور رودولف شالير من منظمة السويسرية لحقوق الانسان، الذي كان زار البلاد قبل اربعة اشهر واجرى عدة دراسات ميدانية حول الاوضاع في الضفة الغربية المحتلة. وكان الدكتور شالير قدم الى منظمته تقريرا شاملا عن ممارسات الاحتلال في المجالات كافة، مثل الاستيلاء على مصادر المياه والوضع التعليمي الخ. وادلى الدكتور شالير، امام اللجنة الدولية، بشهادة قيمة بهذا الخصوص.

وبين المحامي بولس لمراسلنا بان رئيس واعضاء اللجنة اظهروا معرفة جميلة بما يجري في المناطق المحتلة. وتوجه المحامي بالشكر الى اللجنة على الجهود التي تبذله من اجل توصيل الحقيقة الى الرأي العام العالمي بواسطة الامم المتحدة ومؤسساتها.

وتستمر اللجنة في الاستماع الى الشهادات. وسوف تتوجه اللجنة قريبا، بهذا الخصوص، الى ثلاث عواصم عربية، هي دمشق والقاهرة وعمان. بعد ذلك ستقدم تقريرا شاملا وترفع بتوصياتها للامم المتحدة من اجل اتخاذ قرارات مناسبة بهذا الخصوص.

وخلال وجود المحامي جواد بولس في جنيف استضافته لجنة الصداقة الفلسطينية السويسرية. وهذه اللجنة تعمل على نشر مواقف الفلسطينيين في سويسرا وتقوم بعدة نشاطات، منها مشاركة في المهرجان العمل التطوعي الى جامعة بير زيت.

(عن القبس الكويتية)

■ ناجي العلي ■

★ تهنئة ★

رئيس واعضاء وموظفو مجلس سخنين المحلي واهالي القرية، يتقدمون بتهانيهم الحارة الى فريق هبوعيل سخنين، بمناسبة ارتقائه الى الدرجة الثانية

● مبروك والى الامام ●

رئيس المجلس - محمد حسن غنايم

قانون التنظيم والبناء - ١٩٦٥

اللجنة المحلية - الجليل الشرقي

اعلان بخصوص مصادقة في تغيير خارطة هيكلية

يعلن بهذا حسب المادة ١١٧ لقانون التنظيم والبناء لسنة ١٩٦٥، ان اللجنة اللوائية للتنظيم والبناء - لواء الشمال قررت، بمصادقة وزير الداخلية المصادقة على تغيير خارطة هيكلية المسماة خارطة رقم ٥٥٨٢ تغيير الخارطة رقم ١٧٣٦ - تغيير الى منطقة سكنية في كفركنا التي اعلن عن ايداعه مع الخرائط المرفقة في الجريدة الرسمية رقم ٣٠١٠ بتاريخ ٨٥/٦/٥ صفحة ١٧٤٩، منطقة مبنية.

اهم اهداف التغيير: تغيير المنطقة من منطقة مؤسسة دينية الى منطقة سكنية ب. التغيير اعلاه والذي اقرته اللجنة اللوائية مع الخرائط المرفقة اليه اودع في مكتب اللجنة اللوائية اعلاه وفي مكتب اللجنة المحلية للتنظيم والبناء - الجليل الشرقي، شارع الجليل - طبريا.

يحق لكل معني بالاطلاع عليه دون مقابل في ايام وساعات التي تكون بها هذه المكاتب مفتوحة للجمهور

يو كنيغ - رئيس اللجنة اللوائية للتنظيم والبناء - لواء الشمال

الحزب الشيوعي الاسرائيلي

- لجنة منطقة عكا -

يدعو اعضاء لجنة منطقة ولجنة المراقبة المنطقية وسكرتارية الشبيبة وأعضاء اللجان المحلية في الفروع لحضور اجتماع لجنة المنطقة الموسع

نقاط البحث ● نتائج انتخابات الهستدروت ● الوضع السياسي الراهن ● الاستعداد للمؤتمر الـ ٢٠ للحزب

وذلك اليوم، الأربعاء، ١٩٨٥/٥/٢٢ الساعة ٥ مساء في قاعة نادي الصداقة في عكا الجديدة - قرب محطة الباص. الرجاء الاهتمام والحضور في الموعد المحدد

قانون التنظيم والبناء ١٩٦٥

منطقة تنظيم محلية - الجليل الشرقي

اعلان بخصوص ايداع تغيير خارطة هيكلية

يعلن بهذا حسب البند ٨٩ من قانون التنظيم والبناء سنة ١٩٦٥ انه في مكاتب اللجنة اللوائية للتنظيم والبناء - لواء الشمال - وفي مكاتب اللجنة المحلية للتنظيم والبناء الجليل الشرقي، شارع الجليل، طبريا، اودع تغيير خارطة هيكلية المسماة: خارطة رقم ٥١٠٤ تغيير خارطة رقم .../٥٠/٤٣ تغيير التخصيص من سكني عين في قرية طرعان مرفقة مع التخطيط، وهذه هي المساحات المشمولة في الخارطة بلوك ١٦٦١٠ جزء من قسيمة ٤

اهم اهداف تغيير الخارطة تغيير تخصيص المنطقة السكنية المبنية

كل معني بتغيير الخارطة يحق له الاطلاع عليها بدون مقابل في ايام وساعات الدوام الرسمية

كل معني بالارض، بالبناء او بكل جزء تخطيطي آخر ويرى نفسه متضررا من جراء هذا التغيير، وأيضا مهندس اللجنة المحلية التي منطقة تنظيمها تشملها او تحدها الخارطة، يحق له خلال شهرين من تاريخ نشر هذا الاعلان بالجرائد الرسمية ان يقدم اعتراضه الى مكاتب اللجنة المحلية المذكورة

١٩٨٥/٥/١٥

يسرائيل كينغ - رئيس اللجنة اللوائية للتنظيم والبناء - لواء الشمال

قانون التنظيم والبناء ١٩٦٥

منطقة التنظيم المحلي - يزراعيلم

اعلان بخصوص مصادقة لتغيير خارطة هيكلية

يعلن بهذا حسب المادة ١١٧ لقانون التنظيم والبناء لسنة ١٩٦٥ ان اللجنة اللوائية للتنظيم والبناء - لواء الشمال - قررت بمصادقة وزير الداخلية، اقرار تغيير خارطة هيكلية المسماة خارطة رقم ٦٦١٠، تغيير خارطة هيكلية رقم ١٧٠٧ - اقام خارطة هيكلية رقم ١٧٠٧، في القرية البدوية كبشون - الزرازير التي أعلن عن ايداعها مع الخرائط المرفقة في الجريدة الرسمية ٣٦٣٧ بتاريخ ٨٠/٥/١٥ صفحة ١٦٣٣ وفيما يلي المساحات المشمولة بالخارطة:

بلوك ١٧٤٩٣ قسيمة ٩ اجزاء قسائم ٧-١٥٠١٠ - بلوك ١٧٤٩٩ جزء من قسيمة ٦٦

اهم اهداف تغيير الخارطة: اتمام الخارطة الهيكلية ١٧٠٧ وتنظيم شوارع حسب التقسيم القائم

التغيير اعلاه حسب ما اقرته اللجنة اللوائية مع الخرائط المرفقة اليه اودع في مكاتب اللجنة اللوائية اعلاه وايضا في مكاتب اللجنة المحلية للتنظيم والبناء - يزراعيلم في تل العدس

يحق لكل معني الاطلاع عليها، دون مقابل، في الايام والساعات التي تكون فيها هذه المكاتب مفتوحة للجمهور

يسرائيل كينغ

رئيس اللجنة اللوائية للتنظيم والبناء - لواء الشمال

اللجنة المحلية للتنظيم والبناء - الجليل المركزي

شارع بوحي هجزوت ١٠ - عكا

قانون التنظيم والبناء لسنة ١٩٦٥ - منطقة تنظيم محلي - الجليل المركزي

يعلن بهذا حسب المادة ١٤٩ من قانون التنظيم والبناء لسنة ١٩٦٥ انه في مكاتب اللجنة المحلية للتنظيم والبناء - الجليل المركزي في عكا، قد اودع طلب لاستعمال شاذ بناء في ملف رقم ١٢ - ١٣٧٤/٨١ في عبدين بلوك رقم ٧ ١٢٣ قسيمة ٨

ماهية التسهيل (٩) الموافقة لاستعمال شاذ لبناء حانوت محيطه في منطقة المخصصة للسكن ٢، الاستعمال الشاذ هذا يعطى حسب موافقة اللجنة اللوائية - لواء الشمال في الناصرة. كل معني يحق له تقديم الاعتراض لدى اللجنة المحلية في شارع بوحي هجزوت ١٠ - عكا خلال ١٤ يوما من تاريخ نشر هذا الاعلان

موشيه سلع - رئيس اللجنة المحلية للتنظيم والبناء - الجليل المركزي - عكا

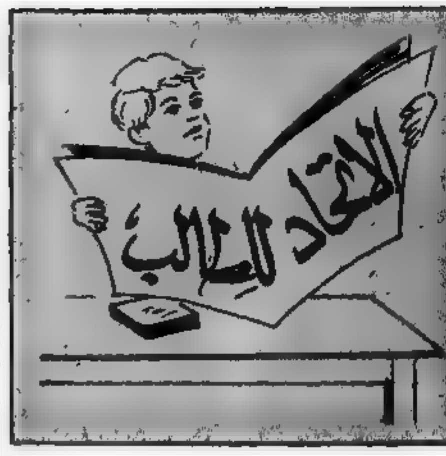

من منهج الادب العربي للمدارس الثانوية

العـودة لمحمـود تيـمـور

● بقلم ـ أسكندر عمل ـ حيفا ●

يعرض لنا محمود تيمور في بداية القصة شخصية «أم ريان» المجّانه واصفا إياها بجمهورك العمر، قصيرة القامة بجسم نحيف ووجه صغير مكسر بالتجاعيد ويذكر نشاطها ومثابرتها على العمل رغم سنها، فهي تحرس منزل عائلة المركمدي وتنظفه، الخبز في الفرن وهو ملولها في وحلبهها، تطعم الدجاج والاوز، تحلب الجاموسة، تحضر للماء، للأ الاثرياء ... ثم يأتي عرضه هنا بوصف انتصاب قامتها، رأسها المرفرع وطقتها التي تشابه طلة بنت العشرين ويختم وصفه بصورة تظهر بعدا الصيّ الى الامام والى الخلف كأنها جندي يسير في حلقة عرضه.

من هنا ينتقل بنا الكاتب الى الماضي ليوضح لنا جوانب غير معروفة لنا عن حياة هذه العجوز التي يلوح نشاطها وقوتها اكتسابات فيها، على الرغم من كبر سنها وتعلقه الى المصائب لم تؤثر بدهارها الانتقال الى الماضي تم بسرعة وبلباقة وهذه براعة الكاتب حيث بدا فارقه الثانيه موقفها كأن «أم ريان دار تحج ...» انتقال موفق من الحاضر الى الماضي دون أن يشعر القاريء بحدة الانتقال، وهذا ركن هام من اركان القصة.

ماذا نجد في هذا الماضي ... ؟ ان هذه العجوز كانت متزوجة وسيلة وكان بيتها يعج بالاطفال، وغدر بها الزمن وأوقع بها الدهر ففقدت زوجها ثم اولادها واحداً تلو الآخر ولم يبق إلا ابنة في الثالثة عشرة من عمرها أسهلها القدر حتى تزوجت وانجبت طفلاً «فالي» ثم سارت الى طريق من سبقها وهنا انتقلت الجدة وحفيدها الى فرن اسرة المركمدي ... هذا الماضي

[…]

عرب الجاهلية والبحر

● بقلم : صبيح محاجنة ـ مصمص ـ المثلث ●

أقل ما يمكن ان يلمله المثقف العربي عن الاستعانة بمصادر تمنيه على التعرف على حضارته السابقة وخصوصا قبل الدعوة الاسلامية. فهناك بعض الاعتقادات والآراء ترمي الى ان العرب ركبوا الجمال ولم يركبوا البحر. ولكنّ المصادر الاجنبية والعربية تثبت عكس ذلك، فالموقع الجغرافي لشبه الجزيرة العربية ألا وهو احاطة الماء بها من ثلاث جهات، وموقعها الاستراتيجي في قلب العالم القديم كمركز للتجارة بين الشرق والغرب والاكتشافات البحرية التي ساعدت العرب وغير العرب على التقدم في المجال البحري كل ما تقدم يؤكد بأن العرب كانوا متمرسين في الملاحة وحتى في صناعة السفن. فقد نقل العرب تجارتهم من الجنوب الى الشمال عن طريق البحر عوضا عن الطرق البرية[1] «واتخذوا العرائش مساكن لهم وذلك بعد عودتهم من قلب البحر»[2] حتى ان العرب من حضرموت والخليج نقلوا تجارة الهند وافريقيا عبر المحيط الهندي والبحر الاحمر والخليج العربي الى الشام والعراق ومصر. ولم تبحر السفن العربية عبر المحيط هذا يلبث التنظيم الحضاري العربي لركوب البحر حتى انهم اقطعوا بعض الموانيء في الساحل الافريقي»[3] وقد اثبت العرب أنفسهم بصناعة السفن ومعرفتهم للطرق البحرية[4] وقد اجمع بعض الباحثين على ما كانت معرفة العرب عن البحر ونلخص ما يلي :

١ ـ الرياح الموسمية ـ كانت مراكبهم الشراعية المسماة (الدو) تتمكن من القيام برحلتين منتظمتين في السنة مثال اشهرو فقي فصل الخريف تدفعها الرياح في اتجاه معاكس يمكن السفن من العودة ... في سواحل الجزيرة العربية وفي خلال دورة الرياح هذه كان يتم التعامل التجاري»[5]

أما بالنسبة للسفن الاجنبية فكانت تلتزم للملاحة الشاطئية في بحر الهند[6].

٢ ـ النجم الثابت بالجنوب ...

[…]

أبو علي في سجن السلطان

الرّسالـة

الحلقة الثامنة

● قصة مصطفى مرار ●

الرجل العاصفة ..
الغريب الذي عاد ..
«بولس» هذا
لا يبدو أنه غريب
يوم جاءهم ، من الغرب ، في تلك الليلة ، وألقى إليهم بخبر اعتقال أبي علي ، كان يعرف البيت ، وأهل البيت .. ولا يعطي» مكانهم
وهو اليوم يجيء في ضوء النهار
والبيت في ذاكرته
ملامحه جديد لامع .

[…]

ـ من هو ؟
ـ انه رجل مسلّح .
ضربت صدرها بقبضة يدها وصرخت
ـ هل ما يزال الحاكم وراءنا ؟ أما كفاه ان حكم على أبيك ـ ثم ... اليوم ، من جنوده من يخبر انه يحمل رسالة .. من أبيك ؟ ؟ منذ متى يكلفون أنفسهم جهد والمشقة ! فلكن هام عليه نوبة من الهياج. أراحت تتحدث ، وتتصرف ، وكأنها ترى زوجها يُساق ، أمامها ، الى المشنقة !

يوم الطالب في معمدانية الناصرة باشتراك طلاب مدارس البلاد

● من مكتب الاتحاد في الناصرة ـ اقيم احتفال يوم الطالب في المدرسة المعمدانية في الناصرة في السنة العاشرة (٦/٢٣) باشتراك مركزي الخدمات الاجتماعية في المدارس العربية وكذلك ٣ طلاب عن كل من المدارس العربية في البلاد.

وقد قدم برنامج فني حافل من اشتراك عدة فرق من الثقافة المدارس منها مدرسة اورط ـ عمال قدمت معزوفة موسيقية باشتراك خليل شرارة ونادر عبود واديب رطام. وقدم الطالب نائل السعد اغنية ● مدرسة الافرنسيسكان في الناصرة قدمت اغنيتين ● الطالبة ازدهار زعبي من مدرسة المخلص قدمت اغنية برفقة عازف الكمان وليد بشارة كما قدمت الطالبتان سوزان ولوريان سجس من المدرسة نفسها رقصة ● الطالبة مداين صالح من كفر ياسيف قدمت اغنية ● المدرسة المعمدانية المضيفة قدمت ثلاث دبكات (من طالبات الصفوف) ورقصة منتقة قدمتها الطالبة سرين زعبي.

هذا وكان مدير المدرسة الاستاذ امين نعيم قد القى كلمة اشاد فيها بالعمل التطوعي الذي اقيم هذا اليوم تحت شعاره وقال، «ان الانجاز العلمي هو ليس المقياس الوحيد للانسان. فنحن نريد ان نخرج الى المجتمع اناسا يخدمونه في كل مجالات الحياة».

يوم الطالب في الثانوية البلدية في الناصرة

[…]

● تهنئة ●

الى الدكتور فؤاد محمد حازم من الطيبه بمناسبة حصوله على شهادة الطب بتفوق من الجامعة العبرية في القدس، متمنين له دوام التقدم والنجاح.

عائلة ابراهيم عوض طه ـ الناصرة

حركة الصداقة مع الاتحاد السوفييتي ـ منطقة الناصرة

تحتفل حركة الصداقة مع الاتحاد السوفييتي في منطقة الناصرة في الذكرى الـ ٤٠ للانتصار على النازية وذلك يوم الأربعاء ٨٥/٥/٢٢ بمشاركة الوفد السوفييتي الضيف .

☐ في الصباح :
سوف يفتتح معرض الكتاب السوفييتي في قاعة بيت الصداقة، ويبقى مفتوحاً حتى يوم السبت الموافق ٨٥/٥/٢٥ .

☐ وفي المساء :
يقام على شرف الوفد ، حفلاً في قاعة «الكونفرنس» في الناصرة الساعة ٧:٣٠ مساء

● برنامج الحفل :
● كلمات ● نشيد ● برنامج فني حافل بمشاركة الوفد السوفييتي الضيف ● فرقة سهيل عرض الفنية ● الفنان سهيل حداد وأعمال عرض ومفاجآت أخرى

يا عمال العالم اتحدوا

الاتحاد

الصفحة ٦

الاربعاء ٢٢ أيار ١٩٨٥

"الاتحاد" قبل ربع قرن

المدرسة الثانوية الارثوذكسية حيفا

١) ستنتقل المدرسة الى البناء الجديد بشارع صهيون في مطلع السنة الدراسية القادمة، وسيفتح فيها صف تمهيدي لقبول الطلاب الذين أنهوا دراستهم في الصف السابع الابتدائي بتفوق والطلاب الذين لا يجتازون امتحان المطرول للصف التاسع الذي سيعقد لهذه الغاية يوم الاثنين ١٩٦٠/٧/٢٥

يبدأ التسجيل للالتحاق بالمدرسة في بنائها الحالي بشارع النبي ٥٤ يوم الاثنين في ١٩٦٠/٦/٦ وينتهي يوم جمعة ١٩٦٠/٧/٨

تعقد امتحانات الاعادة لطلاب المدرسة في يومي الخميس والجمعة الواقعين ٨و٩ ايلول سنة ١٩٦٠، ويبدأ الدراسة في السنة الدراسية القادمة في البناء الجديد يوم الاربعاء في ١٤ ايلول ١٩٦٠

٢) تعلن ادارة المدرسة عن حاجتها الى معلم للغة الانكليزية حائز على المؤهلات والخبرة الكافية لتدريس الصفوف الثانوية. المراجعة مع صندوق البريد ١٣٠٣ ـ حيفا (الادارة).

(«الاتحاد» ١٩٦٠/٥/٢٦)

حكايا الاولاد الى ...

الاسد وابن اوى والحمار

زعموا أنه كان أسد في أجمة. وكان معه ابن آوى يأكل من فواضل طعامه. فأصاب الأسد جرب وضعف شديد وجهد فلم يستطع الصيد. فقال له ابن آوى: ما بالك قد تغيرت أحوالك؟! قال: هذا الجرب الذي قد أجهدني، وليس له دواء الا قلب حمار وأذناه. قال ابن آوى: ما أيسر هذا، وقد عرفت بمكان كذا حماراً مع قصار يحمل عليه ثيابه، وأنا آتيك به ثم دلف الى الحمار فأتاه وسلم عليه. فقال له: ما لي أراك مهزولاً؟! قال: ما يطعمني صاحبي شيئاً. فقال له وكيف ترضى المقام معه على هذا؟ قال: فما لي حيلة في الهرب منه. فلست أتوجه الى جهة الا أضر بي انسان. فكذلك

الغابة؟ فقال له: ان جئتني به مرة أخرى فلن ينجو مني أبداً. فمضى ابن آوى الى الحمار فقال له ما الذي جرى عليك؟ ان أحد الحمر رآك غريباً فخرج يتلقاك مرحباً بك، ولو ثبت له لآنسك ومضى بك الى أصحابه. فلما سمع الحمار كلام ابن آوى ولم يكن رأى أسداً قط صدقه. وأخذ طريقه الى الأسد وأعلمه بمكانه، وقال له: استعد له، فقد خدعته لك فلا يدركنك الضعف في هذه النوبة، فانه ان افلت فلن يعود معي أبداً. فجاش جأش الأسد لتحريض ابن آوى له، وخرج الى موضع الحمار، فلما بصر به عاجله بوثبة افترسه بها. ثم قال: لقد ذكرت الاطباء: أنه لا يؤكل الا بعد الغسل

وأجاهل، قال ابن آوى: فأنا أدلك على مكان معزول عن الناس لا يمر به انسان، خصيب المرعى، فيه قطيع من الحمر لم تر عين مثلها حسناً وسمناً قال الحمار: وما يحبسنا عنها؟ فانطلق بنا اليها. فانطلق به ابن آوى نحو الأسد. وتقدم ابن آوى، ودخل الغابة على الأسد فأخبره بمكان الحمار، فخرج اليه، وأراد أن يثب عليه فلم يستطع لضعفه. وتخلص الحمار منه فأفلت هلعاً على وجهه. فلما رأى ابن آوى أن الأسد لم يقدر على الحمار قال له: أعجزت يا سيد السباع الى هذه

والطهور. فاحتفظ به حتى أعود فآكل قلبه وأذنيه، وأترك ما سوى ذلك قوتاً لك. فلما ذهب الأسد ليغتسل، عمد ابن آوى الى الحمار، فأكل قلبه وأذنيه رجاء أن يتطير الأسد منه فلا يأكل منه شيئاً ثم ان الأسد رجع الى مكانه فقال لابن آوى: أين قلب الحمار وأذناه؟ قال ابن آوى: ألم تعلم أنه لو كان له قلب يفقه به، وأذنان يسمع بهما، لم يرجع اليك بعد ما أفلت ونجا من الهلكة.

* (عن كتاب «كليلة ودمنة»)

في السابعة والستين ويقتل فهداً بسكين

● نيروبي ـ رويتر ـ تمكن عامل في السابعة والستين من عمره بمطرقته من قتل فهد فارع القوام هاجمه في أحد الأدغال.

كان جاكوب ريب من قرية موريانيس، وسط كينيا، يمشي في الغابة فوثب عليه فهد أحد الفهود مع كان من المحتمل الا أن ألقى بمطرقته على رأس الحيوان وركب فوقه وأخرج مطرقته وطعنه طعنتين قتله اصابته في مواطن حيوية من جسمه.

وقال ريب الذي يعالج حالياً في مستشفى وينجو الى من اصابات في وجهه ويديه من أثر معركته مع الفهد «ان ذلك بالطبع شيء مؤلم لكني نجوت حياة للسيف».

الاتحاد

المحرر المسؤول: توفيق طوبي

● مكاتب التحرير والادارة:
شارع الحريري ٩، حيفا
هاتف ٥١١٢٩٦/٧ ـ ٠٤

عنوان المراسلات:
ص.ب ١٠٤ حيفا ـ ٣١٠٠٠

المطابع:
شارع الوادي ٤٣، حيفا هاتف ٦٧١٤٥٧ ـ ٠٤

عملات فلسطين القديمة

تاريخ دقيق لخطوات الغزاة والفاتحين على أرض فلسطين

□ لا يبالغ كثيراً من يقول، ان صفحات مهمة وأساسية من تاريخ فلسطين القديم والحديث يمكن قراءتها من خلال العملات النقدية والتي رسمت بوضوح خطوات الغزاة وتعاقب الفاتحين على أرض فلسطين، وعلى العملات أو المسكوكات التي تحمل اسم الفاتح أو المحتل، غالبا في الوقت نفسه الذي تحدد فيه التاريخ الرقم بدقة ...

تحمل على وجهها الأول قرني خصاب متقاطعين أو شجرة نخيل أو سنابل، وعلى الوجه الآخر صورة جبل جرزيم، وأما مسكوكات القدس فتحمل صورة معبد جوبيتر كبتو لينوس، أو معبد الآلهة ... أما مسكوكات عسقلان، فتحمل صورة الآلهة ... تحمل لواء عصرها ...

للتلاعب بأموال البلاد، تلاعبا يجرها الى الخسارة والافلاس المستعجل، كما هي الحالة في سوريا الشمالية. كما قدمت غرفة تجارة يافا وحيفا مذكرة احتجاج جاء فيها: هذا المشروع سابق لأوانه، بالنظر الى حالة البلاد السياسية، والى ان الضمانة الذهبية الضرورية غير متوفرة في البلاد.

● النقود العربية

● الدينار العثماني

● النقد الفلسطيني

● مسكوكات مستجدة

● المسكوكات الرومانية

● أعداد: مؤيد البحش

○ المراجع
١ ـ النظام الاقتصادي في فلسطين سعيد حماده
٢ ـ فلسطين والانتداب البريطاني كامل محمود خله
٣ ـ الموسوعة الفلسطينية
(عن مجلة «الملاحة» ٨٥/٦/١٧)

الى الاخوة رؤساء السلطات المحلية العربية!

بدأت تصل في الأيام الأخيرة الى السلطات المحلية أطر الميزانيات العادية للسنة المالية الجارية المرسلة من وزارة الداخلية، وحيث اننا في خضم البحث مع مسؤولي وزارة الداخلية بخصوص الميزانيات للوسط العربي وسنعقد للاجتماع سيجري بيننا وبينهم حول الموضوع يوم ١٩٨٥/٥/٣٠، فاننا نرجو كلا منكم أن يبعث الى رئيس اللجنة السيد ابراهيم نمر حسين المعلومات عن حجم الميزانية التي وصلت الى سلطته المحلية. ان هذا ضروري لنا للاستعداد للاجتماع المذكور

سكرتارية اللجنة القطرية لرؤساء السلطات المحلية العربية

مفتي الجوقة السوفييتية يوسف كوبرزون في وصلة غنائية في مهرجان الالوف الذي اقيم يوم السبت الماضي ٥/١٨ في غابة الجيش الأحمر بالقرب من القدس بمناسبة الذكرى الأربعين للانتصار على النازية (خاص بـ «الاتحاد» ـ تصوير علي صدر)

هـــل تعلـــم ؟

● تاريخ البصمات

نشر بعض العلماء ملاحظاتهم عن وجود سجلات تشير الى البصمات وأنها كانت تستخدم قديماً في التمييز بين الأفراد

ذكر تشارلس والسون أن قدماء اليونان قد استخدموا البصمة كعلامة مميزة، وكانت توخذ على مادة الأختام

ثم يقول هيندل أن الصينيين استخدموا البصمة كعلامة مميزة للانسان في القرن الثامن قبل الميلاد

ثم يأتي العالم الايطالي مرسيلس مليجي ١٦٢٨ ـ ١٦٩٤ مؤسس علم التشريح، وفي أحد أبحاثه يصف أشكال الأصابع وما تحمله من بصمات ثم يصف أشكال الأصابع وما تحمله من بصمات ثم يصف كريستين هنتيل في بحث له خطوط البصمات وان كان لم يتعمق في وصفها.

ويتبعهم كثير من البحاث ومن بينهم بروكاسكا والامس بنشر أبحاث تتعلق بالبصمات

الى أن جاء جوهان بوركنجي استاذ التشريح ووظائف الاعضاء بجامعة برسلاو ببولندا ـ وكان من أوائل المهتمين بالبصمات وقام بتقسيمها الى تسعة أنواع رئيسية مع شرح وافٍ لها ويعتبر هذا أول مصنف حديث عرف لنظام البصمات

وأصبحت البصمات موضع دراسة علمية من علماء كثيرين بعد ذلك.

وجاء وليم جون هيرشكل (١٨٣٦ ـ ١٩٠٧) الموظف في مقاطعة البنغال وعمل بحثاً في عام ١٨٥٨ لاستخدام البصمات كعلامة لتحقيق شخصية الأفراد، كي يقلل من ... المسجونين كوسيلة للتعرف عليهم

وتبعه هنري فولدز الطبيب الانجليزي الذي كان يعمل طبيباً في احدى مستشفيات طوكيو ففي عام ١٨٧٧ بتدرج طريقة وضع البصمة على الورق باستخدام حبر المطابع وفي عام ١٨٨٠ شرح طريقة أخذ البصمات وأوصى بأخذ البصمات العشر وفي اكتوبر ١٨٨٠ نشر في مجلة «الطبيعة» الانجليزية انه يمكن الاستفادة من بصمات الاصابع التي يتركها الجناة في محل الحادث للتعرف عليهم

ثم تبعهم السير فرانسيس جالتون وفي عام ١٨٨٦ قام بتقسيم البصمات الى أربعة أنواع هي: المنحدر يمين والمنحدر يسار والمستدير والمقوس.

وفي عام ١٨٩٢ أثبت السير جالتون أن صور البصمة لأي أصبع تعيش مع صاحبها طوال حياته فلا تتغير

وهكذا، توالت الأبحاث في عالم البصمة الى يومنا هذا. وتطورت طرق أخذ البصمات حتى توصلوا الى أخذ البصمة من على الوسادة

كلمات متقاطعة

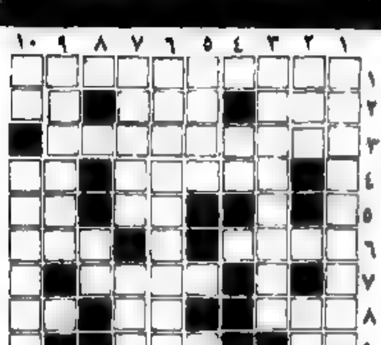

● إعداد: يسار ذباح (دير الاسد) وفزع حمود (مجد الكروم) ●

■ حل لغز العدد الماضي ■

يا عمال العالم اتحدوا!

الاتحاد

جريدة يومية

* الخميس ٢٣ ايار ١٩٨٥، الموافق ٤ رمضان ١٤٠٥ هـ *
العدد ٤٢/٩ * ٦ صفحات * الثمن: ٣٠٠ شيكل *
Vol. 9/42 – 23.5.1985 – Price: 300 Shekel
AL-ITTIHAD

حملة للصفح عن الارهابيين اليهود وتصفية الأسرى العرب

● خنوع معراخي غاية في الخطورة : الخلاف مع الليكود فقط على الشكل ● تهديد بتصفية الاسرى الفلسطينيين عن بكرة ابيهم ● سلطات الاحتلال والمستوطنون يستفزون أهالي المناطق المحتلة والأسرى ● بحث مشروع قانون لإعدام الفدائيين ● رابين والمستوطنون : الأسرى رهائن ● رجال القانون يحذرون من الدوس على القانون ● شاحك : يجب اطلاق سراح كل الأسرى الفلسطينيين ●

● حيفا – لمحرر «الاتحاد» السياسي – بدأت سوائب المستوطنين والمجموعات العنصرية والفاشية في اسرائيل، العلنية منها والمستترة، وبإلهام من عدد من وزراء حكومة بيرس – شمير، في تنفيذ تهديداتها بالانتقام من الأسرى الفلسطينيين الذين أفرج عنهم، يوم الاثنين الماضي في اطار عملية تبادل الاسرى، وقرروا البقاء في وطنهم. وفي الوقت نفسه صعدت هذه القوى، وعلى رأسها حزب الليكود والاحزاب والحركات والهيئات والتنظيمات القريبة منه، ضغوطها في سبيل الافراج عن أعضاء التنظيم الارهابي اليهودي وسط دلائل تشير الى رضوخ «المعراخ» رويداً رويداً، امام هذه الضغوط

وبطلقين ترفع القوى الديمقراطية ، اليهودية والعربية، وأنصار الحياة الديمقراطية في البلاد صوتها محذّرة من مغبة ما تخطط قوى اليمين وذيولها

■■ «سننفذ اعمالاً استثنائية»

وفي اطار الحملة الدموية ضد الأسرى العرب، ذكرت «يديعوت احرونوت» ان هنالك مجموعة من مستوطنين اليهود في الخليل قررت الانتقام من الاسرى الفلسطينيين وتنفيذ اعمال «استثنائية» ضدهم. واعتدى المستوطنون، في الكثير من قرى ومدن الضفة الغربية المحتلة، وفي مقدمتهم «ايلي ... » على ممتلكات المواطنين وقاموا باستفزازهم ووضعوا الحواجز على مداخل بعض الطرق.

● البقية على ص ٢ ع ٦ ●

هدم منزل مسنين عربيين في حي «العجمي» في يافا

● يافا – لمراسلنا – قامت قوة من شرطة تل ابيب وموظفي شركة «عميدار» الحكومية في المدينة بمرافقة كبيرة، صباح امس (الاربعاء) بهدم بيت لمواطن امام معتوق المصري (٩٠ عاماً) وزوجته البالغة من العمر ٨٨ عاماً، الواقع في شارع «سموبيرو» في حي العجمي في يافا، ودون انذار صاحب البيت وزوجته اللذين كان حظهما في هذا البيت، قامت الجرافة بدك البيت دكاً

وفي حديث مع مراسلنا قالت السيدة ايمان معتوق ابنة صاحب البيت التي تسكن بجانبه في بيت والدها، انه عندما علمت بالحادث من جيران وما حضرت مع ابنيها الى المكان، قام رجال الشرطة بالاعتداء عليهم وعلى ولديها بالضرب ومنعت الجيران من مساعدة العجوزين اللذين سقط عليهما بعض الردم الامر الذي ادى الى اصابتهما بجراح. واضافت ان رجال الشرطة وموظفي الشركة نعتوها بألفاظ عنصرية.

وعن اذا كانت الجهة المسؤولة بعثت بإشعار الى العائلة تخبرهم بنيتها هدم البيت قالت حل أبي وأمي مسنين لا يعرفان القراءة والكتابة وغير معلوم لنا اذا ما كان ذلك قد حدث. وأضافت: ان شركة «عميدار» قد قبل سنتين بهدم بيت مجاور لبيت والدي الامر الذي ادى الى تعطيل دورة المياه في بيت والدي ووعد موظفو الشركة بان يأتوا لاصلاح العطل الا ان ذلك لم يحدث. هذه هي العلاقة التي اعرفها انها موجودة مع شركة «عميدار».

كلمة الاتحاد

قيادة «المعراخ» تتجرد !

● تتتابع، بتواتر شديد، تداعيات «مطلب الأثم باصدار عفو عام عن مجرمي «العصابة الارهابية اليهودية» مقابل الافراج عن الفدائيين الفلسطينيين ضمن عملية «تبادل الأسرى».

ويبدو ان الجناح الأغلبية في قيادة حزب «المعراخ» بسير صوب الالتقاء، مبدئياً، بالاتجاه الطاغي على قيادة «الليكود» بأسرها، اتجاه «التسليم» باصدار عفو عام عن معتقلي التنظيم الارهابي اليهودي بعد استنفاد جميع الاجراءات القضائية بحقهم («هارتس»، امس)

وينذر الاستطلاع كذلك ما كشفت النقاب عنه الصحيفة نفسها، امس، من ان رئيس الحكومة، بيرس، بادر قبل تنفيذ اتفاقية التبادل بعشرة ايام الى اجراء بحث سري داخل اوساط حزبه حول امكان اطلاق سراح كتلة العرب لتمرير «الصفقة» الموجعة التي وقع عليها مع منظمة احمد جبريل

ان مجرد التفكير بهذا الامر يشبه ان وراء الأكمة ما وراءها. ويثبت، ايضا، ان «المعراخ» هو آخر جسور «الليكود» والمتدينين له في القضايا الأساسية كافة وليس «التنافس» بينهما الا تنافساً حول أيهما اكثر عداء وعدوانية تجاه العرب وأيهما الأكثر وفاء للفكر الصهيوني – منهج الفكر نفسه.

ويبدو ان المنزلق الخطير الذي ينحدر فيه قادة «المعراخ» لا يتوقف عند حد الامر الذي يضطره الى اعادة توجيه تحذير جلي حكام اسرائيل من مغبة المساواة الفجة والتي تفتقد الى ادنى حدود المنطق الاساسي السليم بين الاسرى العرب المفرج عنهم وبين المجرمين لتلك الحرب، بين ضحايا السياسة الاجرامية لحكام اسرائيل وبين «الأبناء الاوفياء» لهذه السياسة

وعلى هؤلاء الحكام ان يدركوا تماما انه بركوبهم هذا المركب الخشن انما يستوجبون شعبهم نفسه وما اكتسبه من سمعة حكم قضائية ودمقراطية، مهما تكن استقلاليتها.

وفي الوقت نفسه تأمل أن نرى في مواقف بعض رجال السلك القضائي الاسرائيليين، الصادرة عن دوافع مهنية وحياتية بريئة تعف في صلب الانظمة القضائية الاسرائيلية ذاتها، حرمة الضوء في آخر النفق المعتم الذي يجري فيه المهرولون المنفلتون من كل عقال

ان تحذيرهم كل من يطالب باطلاق سراح المجرمين بأنه، بذلك، يقوض الاسس القانونية التي تقوم عليها الدولة يسجي بكل حريص على ما بقي من حريات دمقراطية ان يرفع عقيرته مناديا بهذا التحذير ولو من باب «اضعف الايمان».

وقول احد رجال السلك القضائي ان بعض الذين صوتوا على اتفاقية التبادل قد خططوا، مسبقاً، لتجييرها في سبيل اطلاق سراح المجرمين يعكس حضيض الجنون الذي يجاهر به حكام اسرائيل هذه الايام

نحن نتحدث عن هذه القوى اذ لا تبقى صوتها مبحوحاً وأن تنذر به عقولاً تحجرت وتحول، بتأثير ذلك، ان تدفع البلاد الى هاوية سحيقة لن يكون تحتها مستوى ادنى.

● «الاتحاد» ●

حزب العمال ... الشيوعي السوفييتي والفلسطيني :

الدعوة الى الاسراع في إعادة وتلاحم الفصائل الوطنية الفلسطينية على أساس مبدئي

● اتفاق عمان يستغل لعزل م.ت.ف واجبارها على تقديم تنازلات من جانب واحد للمعتدين ●

● موسكو – هاتفياً من مراسلنا نبيل رضا – قام وفد الحزب الشيوعي الفلسطيني برئاسة الرفيق نعيم الاشهب، عضو المكتب السياسي للحزب، في هذه الايام، بزيارة رسمية الى الاتحاد السوفييتي بدعوة من اللجنة المركزية للحزب الشيوعي السوفييتي

وجرى في العشرين من الشهر الجاري في مقر اللجنة المركزية للحزب الشيوعي السوفييتي لقاء بين الرفيقين بوريس بوناماريف، المرشح لعضوية المكتب السياسي وسكرتير اللجنة المركزية للحزب الشيوعي السوفييتي وكارين بروتنتس، نائب رئيس القسم الدولي في اللجنة المركزية للحزب الشيوعي السوفييتي وبين الوفد الفلسطيني

وصدر في نهاية اللقاء بيان مشترك سينشر اليوم (الخميس) في صحيفة «برافدا» السوفييتية وفيما يلي نصه :

«في العشرين من أيار جرى في اللجنة المركزية للحزب الشيوعي السوفييتي لقاء بين بوريس بوناماريف، المرشح لعضوية المكتب السياسي وسكرتير اللجنة المركزية للحزب الشيوعي السوفييتي، وكارين بروتنتس نائب رئيس القسم الدولي في اللجنة المركزية للحزب الشيوعي السوفييتي وبين وفد الحزب الشيوعي الفلسطيني برئاسة نعيم الاشهب، عضو المكتب السياسي للجنة المركزية للحزب الشيوعي الفلسطيني.

«واطلع الرفاق الفلسطينيون على نشاط الحزب الشيوعي في الاتحاد السوفييتي الموجه لتعجيل الحثيث لتقدم المجتمع السوفييتي الاجتماعي والاقتصادي وعلى التحضيرات للمؤتمر السابع والعشرين للحزب

«وحيا الوفد الفلسطيني بالأهمية التاريخية الخالدة لانتصار الشعب السوفييتي على الفاشية الهتلرية والذي جنب دول الشرق الاوسط خطر العبودية النازية.

«وأعلن الوفد الفلسطيني ان عمل الشعب السوفييتي الخلاق ونضاله الدؤوب ضد خطر الحرب ذو اهمية حيوية للانسانية جمعاء.

«وابدت الرفاق الفلسطينيون عن الوضع في الاراضي الفلسطينية، التي احتلتها اسرائيل وعن نضال الشيوعيين وجميع الوطنيين ضد المحتلين. وجرى التنويه بان الامبريالية وأتباعها سخّروا نشاطهم بهدف فرض صفقات منفردة جديدة، على غرار مؤامرة «كامب ديفيد» المرفوضة من قبل الشعوب العربية، وتحجيم منظمة التحرير الفلسطينية احد الاهداف الرئيسية لمساعي الامبريالية. ويراهن الامبرياليون، في محاولاتهم لتفريق، بشكل خاص على الدوائر التي تظهر ميلاً نحو التراجع عن المواقف الجلية المعادية للامبريالية.

ومدان قادة الحزب الشيوعي الفلسطيني اتفاق عمان، الذي يستغل من أجل عزل منظمة التحرير الفلسطينية واجبارها على تقديم تنازلات من جانب واحد للمعتدين الاسرائيليين والتخلي عن دورها باعتبارها ممثلاً شرعياً وحيداً للشعب العربي الفلسطيني.

«وجرى التأكيد على التضامن الراسخ للاتحاد السوفييتي مع النضال البطولي للشعب الفلسطيني من اجل حقوقه الوطنية المشروعة وإقامة دولته المستقلة.

«وأكد الطرفان ضرورة الاسراع في اعادة وحدة وتلاحم الفصائل الوطنية الفلسطينية على اساس مبدئي وضرورة تعزيز الوثيق مع القوى المعادية للامبريالية في العالم العربي.

«وعبّر وفد الحزب الشيوعي الفلسطيني عن امتنانه للدعم الفعال الذي يقدمه الاتحاد السوفييتي للقضية العادلة للشعب الفلسطيني.

«وأعلن قادة الحزب الشيوعي السوفييتي والحزب الشيوعي الفلسطيني عن توجه حزبيهما المشترك نحو التعميق والتطوير المستمر لعلاقاتهما الاخوية».

عرابة وطرعان تستقبلان ابنيهما الاسيرين اللذين افرج عنهما

● من مكتب «الاتحاد» في الناصرة – استقبل اهالي عرابة، بحفاوة بالغة وبالزغاريد، السجين المحرر صالح قاسم عيادة، الذي أطلق سراحه ضمن عملية تبادل الاسرى بعد أن قضى (١٥) عاما في السجن بتهمة «أمنية».

وقام اهل الشاب، امس الاول (الثلاثاء)، بتنظيم وليمة بحضور جمهور غفير من الاهل والاقرباء، واهالي عرابة.

● طرعان ●

وفي طرعان خرجت جماهير غفيرة صباح الثلاثاء، الى مشارف القرية لاستقبال ابن القرية المحرر الشاب فتحي سالم خليل، الذي اطلق سراحه ضمن العملية نفسها بعد ان قضى (١٦) عاما في السجن بتهمة «أمنية»

وتستقبل عرابة وطرعان، يومياً، العديد من وفود المهنئين من مختلف القرى المجاورة.

●● لتلغ أوامر الفصل ضد المعلمين !

● جانب من مئات المعلمين والمعلمات في اثناء مظاهرتهم أمام مبنى الكنيست في القدس، امس – إقرأ تفاصيل الخبر على ص ٢ ●
(صورة خاصة بـ «الاتحاد»)

«التحالف الدمقراطي» الفلسطيني يشجب الاعتداءات المسلحة على المخيمات في بيروت

● الشاذلي القليبي يناشد اللبنانيين : اتبعوا قواعد الضيافة حيال الفلسطينيين الذين حرمتهم اسرائيل من وطنهم ● القذافي يوجه نداء مماثلا ● ارتفاع كبير في عدد الضحايا ●

● براغ – لمراسلنا الخاص، هاتفياً – شجب «التحالف الدمقراطي» الفلسطيني، في بيان اصدره أمس الاول (الثلاثاء) في دمشق، استمرار الاعتداءات المسلحة على المخيمات الفلسطينية في بيروت، ودعا الى الوقف الفوري لهذه الاعمال حفاظا على وحدة الصف الوطني اللبناني – الفلسطيني، وأهاب بقيادة حركة «أمل» اتخاذ الاجراءات الضرورية الكفيلة بوضع حد للعمليات الجارية ضد المخيمات.

وعبر «التحالف الدمقراطي» الفلسطيني عن تقديره لموقف الاحزاب والقوى والشخصيات الوطنية والاسلامية اللبنانية التي استنكرت العدوان على المخيمات ودعت الى وقف اطلاق النار وتحمل كل ما يوصلها لتجنيب الشعبين اللبناني والفلسطيني المزيد من الآلام والدمار وأعرب «التحالف» عن تقدير الموقف المسؤول الذي اتخذته جميع فصائل المقاومة الفلسطينية لضمان سلامة المخيمات والسعي بشكل موحد لوضع حد لهذه الاعتداءات والوقف الفوري للاقتتال.

وناشد «التحالف الدمقراطي» جميع القوى الوطنية والتقدمية على العمل الجهود لوقف هذا النزيف الدامي في جسد الصف الوطني الواحد الذي لن يؤدي استمراره الا الى صرف الانظار عن المعركة التي تخوضها جميع القوى الوطنية والتقدمية العربية، وخاصة سوريا والقوى الوطنية الفلسطينية واللبنانية ضد بقايا الاحتلال الاسرائيلي عن لبنان والتصدي لمخططات الامبريالية الامريكية واسرائيل وقوى الاستسلام في المنطقة

هذا وأفادت أنباء تونس ان الشاذلي القليبي، الامين العام لجامعة الدول العربية، دعا أمس الاول في بيان وزع على الصحف في تونس، اللبنانيين الى اتباع قواعد الاخوة والضيافة حيال الاشقاء الفلسطينيين الذين حرمتهم اسرائيل من وطنهم، والنظر الى ضرورة توجيه السلاح الى الاعداء وليس ضد الاشقاء

وفي طرابلس وجه العقيد معمر القذافي، قائد الثورة الليبية، امس الاول نداء من اجل مساعدة الفلسطينيين والدفاع عن انفسهم صبرا وشاتيلا ضد المذابح التي يتعرض لها المخيمان حاليا، ووجه رسائل بهذا الروح الى جميع المجموعات المتقاتلة

واتهم راديو طرابلس في تعليق له أمس الاول، حركة «أمل» بانها شنت هجمات بربرية ضد المخيمات الفلسطينية في بيروت وارتكبت المجازرات ضد اللاجئين الفلسطينيين.

وأفادت انباء بيروت ان الاتفاق حول وقف اطلاق النار، الذي جرى التوصل اليه أمس الاول بين حركة «أمل» وبين مسؤولي المخيمات الفلسطينية اثر اجتماع عقد بين الطرفين في منزل الشيخ محمد حسين فضل الله، الزعيم الروحي لحزب الله، لم يصمد اذ تجددت، أمس، الاشتباكات متقطعة بين مقاتلي حركة «أمل» وبين المقاتلين في المخيمات وكانت اعنف هذه الاشتباكات في مخيم برج البراجنة ولا تزال ميليشيات «أمل» تحاصر المخيمات.

ويذكر ان هذه الاشتباكات اسفرت عن سقوط ستة قتيل وخمسين جريح

ونقلت الانباء عن العائلات الفلسطينية التي لجأت عن مخيم صبرا ان الظروف والاحوال في المخيم سيئة جداً. وقد فشلت حتى الآن كل المحاولات لانقاذ الجرحى، على الرغم من ان سيارات الاسعاف تمكنت من دخول مخيم برج البراجنة

مظاهرة في الناصرة ضد الضربات الاقتصادية

* كتلة «الجبهة» في مجلس العمال تقيم مظاهرة شارع * «الاجراءات الاقتصادية الحكومية تتطلب وقفة كفاحية» * «مطلب الساعة يحتم وجود قيادة مكافحة في مجلس العمال» *

● من مكتب «الاتحاد» في الناصرة – توجهت كتلة «الجبهة» في مجلس عمال الناصرة وعين ماهل بطلب الى شرطة منطقة لاستصدار تصريح باقامة اجتماع تظاهري في ساحة الكراج المركزية (قرب محطات الباصات) في الساعة الحادية عشرة من صباح بعد غد (السبت) احتجاجاً على الضربات الاقتصادية الحكومية الجديدة

وقد اصدرت الكتلة بياناً اشارت فيه الى ان حكومة التكتل القومي اتخذت انتهاء انتخابات الهستدروت لتنهال على جمهور الكادحين بضربات اقتصادية جديدة مستهدفة القطع في اللحم الحي

وعدد البيان هذه الاجراءات (رفع ضريبة القيمة المضافة وتجميد الاجور ورفع اجور مساكن الشعبية ومضاعفة ضريبة السفر وغيرها)، مشيراً الى ان الحكومة لم تتخذ اي اجراء ضد اصحاب العمل والرساميل بل راحت تساعدهم وانها تنوي رفع اسعار الوقود والمواد الغذائية بنسبة ٢٥٪. وقال ان كل دلائل تشير الى ان هذه الاجراءات ستشتد، اكثر واكثر، وان الجماهير العربية بشكل مضاعف ما يتطلب وقفة كفاحية تعتمد على ارسع قاعدة شعبية تصد خطر هذه السياسة المهلكة.

وتطرق بيان كتلة «الجبهة» الى دور مجلس العمال في هذه المرحلة فقال، اننا نؤكد لشعب الناصرة، وعين ماهل، مرة اخرى، ان مطلب الساعة يحتم وجود قيادة مكافحة لمجلس عمال الناصرة تعتمد على اوسع قاعدة جماهيرية لمواجهة هذه الاوضاع الصعبة وذلك على اساس برنامج كفاحي متفق عليه وبقيادة تستطيع ان تواجه الظروف المقبلة.

ويذكر ان كتلة «الجبهة» كانت توجهت برسائل الى جميع الكتل في المجلس تدعوها الى اقامة ائتلاف شامل بقيادة «الجبهة» اكبر كتلة في المجلس – (٩٠) اعضاء من (٣٩) بينما المعراخ (٨)، وعمياه (٦) والحركة التقدمية (٢) وعلى اساس برنامج كفاحي لخدمة مصالح العاملين بيد ان الكتل الاخرى تهرب من مواجهة هذه الدعوة، بما يتعارض مع مصالح العمال.

اسعار الدولار الامريكي

- من البنك – ١٠٣١,٣٩ ش
- رسمي (يمتسيغ) – ١٠٠٩,٩٠ ش
- للمسافرين – ١١٩٧,٩٣ ش
- «اسود» – ١٣٢٥ – ١٣٣٠ ش

خلال استقبال رئيس الحكومة الهندي في الكرملين

غورباتشوف: حركة عدم الانحياز عامل هام في السياسة الدولية وظاهرة العصر الطبيعية

● موسكو – «تاس» – أكد القائد السوفييتي ميخائيل غورباتشوف ان قضية درء عسكرة الفضاء تمس جميع البلدان والشعوب بدون استثناء، واشار الى انه ينبغي على جميع الدول المحبة للسلام ان ترفع صوتها ضد هذا الخطر الجديد قبل فوات الأوان.

وأضاف غورباتشوف في كلمة القاها أمس الاول (الثلاثاء) في المأدبة التي اقيمت في الكرملين على شرف ضيف الاتحاد السوفييتي راجيف غاندي، رئيس الوزراء الهندي، الى الاتحاد السوفييتي، ان ثمة قوى في العالم لا تريد ان تأخذ في الحسبان المصالح الشرعية للآخرين والوقائع السياسية للعالم المعاصر وان هذه القوى، لا تسعى الى تحقيق أهدافها في الطريق العسكري، فهي تدفع بالعالم نحو جولة جديدة من سباق التسلح تهدد بالانتقال الى طور جديد، ويصبح يستحيل السيطرة عليه.

وأوضح القائد السوفييتي ان برنامج «حرب النجوم» الذي تسعى واشنطن الى اخفاء طابع «المبادرة الدفاعية» عليه، من شأنه ان يزيد كثيراً من خطر نشوب الحرب النووية. كما ان من شأنه أن يقلل فرص التوصل الى اتفاق على قضايا نزع السلاح. وأضاف أن اموالاً طائلة ستنفق، جراء تنفيذ هذا البرنامج في الوقت الذي يمكن ان تخدم مصالح التطور السلمي للبشرية وحل قضايا ملحة مثل إزالة الفقر والجوع ومكافحة الامراض والأمية.

وأكد غورباتشوف أن يمحو وقائع العالم الراهن تتمثل في أن عشرات الدول، في آسيا وافريقيا وأمريكا اللاتينية، التي تطمح الى إزالة عواقب الاستعمار الوخيمة، قد خرجت الى المسرح العالمي. وأن الاغلبية العظمى لهذه الدول تتمسك بسياسة عدم الانحياز. واشار الى ان حركة عدم الانحياز تحولت الى عامل هام في السياسة الدولية ...

... حدة نقل الاسلحة ونشر القواعد العسكرية.

واستطرد القائد السوفييتي قائلاً ان محاولات الدول الامبريالية التدخل في شؤون الدول المتحررة واستغلالها للقواعد لتشكيل الاحلاف لمختلف النزاعات في مختلف انحاء الأرض، وفي ذلك بالذات تكمن اسباب نشوء الكثير من بؤر التوتر في العالم.

وأوضح غورباتشوف أن إزالة بؤر التوتر والتسوية السلمية لمختلف النزاعات في آسيا وافريقيا وأمريكا اللاتينية يمكن ان تعد لها خطوة مثلى القاها كل عضو دائم في مجلس الأمن الدولي تتمسها بأن يراعي مراعاة دقيقة مبادئ عدم التدخل وعدم استخدام القوة او التهديد بها وعدم إقامة تلك الدول في كتل عسكرية. وأكد ان الاتحاد السوفييتي مستعد لتحمل تعهد كهذا وان هذا يتلاءم، كلياً، مع مبادئ سياسته الخارجية.

وأشار القائد السوفييتي الى ان امراً واضحاً لا شك فيه وهو ان الشعوب لها مصلحة في ضمان السلام والتعاون السلمي لا تقل عن مصلحة شعوب اية قارة اخرى، وبوسع شعوب هذه القارة ان تفعل الكثير من أجل تطوير هذه القضية. وقال، مؤكداً إنه يمكن للهند ان يكون دور هام جداً في هذه العملية حيث انها الدولة العظيمة التي تحظى بالمكانة العالية والاحترام لدى البلدان الآسيوية وفي العالم كله، على حد سواء.

وأكد غورباتشوف ان العلاقات السوفييتية – الهندية، القائمة على المساواة في الحقوق والاحترام المتبادل، تواصل التطور والارتقاء، خاصة وأن مواقف البلدين من قضايا العصر الجذرية متطابقة او متقاربة.

وأوضح القائد السوفييتي ان التعاون مع الهند، الذي يجري في مناخ ... جداً، يخلو من أية شروط ... وأن الاتحاد السوفييتي أيد بثبات، الهند في جميع مراحل نضالها من أجل تعزيز الاستقلال. وأبدى ... التضامن الفعال مع هذا البلد ... التطور المستقل.

الوفد السوفييتي يحل ضيفا على الناصرة وبلديتها

● لاول مرة منذ اكثر من [illegible] فنية في تل أبيب ●

● من مكتب «الاتحاد» في الناصرة - قام الوفد السوفييتي، الذي يزور البلاد حاليا للمشاركة في احتفالات النصر على النازية، امس (الاربعاء)، بزيارة الى مدينة الناصرة حل خلالها ضيفا على مكاتب منطقة الناصرة للحزب الشيوعي حيث كان في استقباله عدد من الرفاق المسؤولين في المنطقة واعضاء حركة الصداقة مع الاتحاد السوفييتي.

ورحب بالوفد الضيف سكرتير منطقة الناصرة للحزب، الرفيق اسعد يوسف كنانة، والقى كلمة قال فيها: ان منطقة الناصرة بجماهيرها الواسعة، تعتز بالصداقة مع الاتحاد السوفييتي وحزبه الشيوعي وتقدر عاليا مواقفه من القضايا الدولية وخصوصا مواقفه المشرفة من الشعب الفلسطيني.

واضاف ان الاتحاد السوفييتي بقيادة حزبه الشيوعي استطاع تحطيم الاستعمار وبناء اول صرح للاشتراكية. وكما استطاع هذا الحزب الجبار ان يبني هذا الصرح فانه يستطيع المساهمة في تحقيق السلام ومنع الاستعمار الامريكي من القيام بحرب عالمية ثالثة.

والقى رئيس حركة الصداقة مع الاتحاد السوفييتي في الناصرة، الدكتور باسم توما، كلمة رحب فيها بالوفد وقال: انه سعيد بان يزوركم في البلاد مدتها ستة ايام ولكننا في الناصرة نعتز باستقبالكم لمدة ستين يوما. ان زيارتكم في الناصرة ذات طابع خاص، خصوصا وان هذه المدينة اختارت منذ العام ١٩٧٥ رئيسا يدعمه شيوعيا وقيادة جبهوية.

واضاف: اننا هنا في هذه البلاد نعمل في ظروف صعبة ولكننا متأكدون باننا سنحقق بتأييدكم لنا النصر.

ثم القى رئيس الوفد السوفييتي وولف سميخ كلمة شكر فيها المضيفين وقال: ان موقفنا من مشكلة الشرق الاوسط لم يتغير ونحن نطالب بالسلام العادل القائم على اساس الاعتراف بحقوق الشعب الفلسطيني المشروعة. وتمنى في نهاية كلمته للحزب الشيوعي الاسرائيلي النجاح في نضالاته.

وفي نهاية اللقاء قدمت للوفد الضيف هدايا تذكارية. وتوجه الجميع لافتتاح معرض الكتاب السوفييتي في بناية الصداقة، الذي سيستمر عرضه لمدة ثلاثة ايام.

ثم قام الوفد بزيارة الى بلدية الناصرة حيث كان في استقباله القائم باعمال رئيس البلدية رامز جرايسي ونائبا الرئيس اديب ابو رحمون وامين العبد علي.

والقى جرايسي كلمة رحب فيها بالوفد وقال: اننا نرحب بحرارة بكم ونستطيعون ان تشعروا في الناصرة بانكم في بلدكم. وقدر عاليا دور الاتحاد السوفييتي الكبير في العالم ومواقفه من نضالات الشعوب من اجل تحررها ودحر الامبريالية ومواقفه من الشعب الفلسطيني.

وعرض جرايسي امام الوفد المشاكل التي تعاني منها مدينة الناصرة والسلطات المحلية العربية وهي مصادرة الاراضي وعدم تطوير القرى العربية والميزانيات القليلة التي تقدمها السلطات للمجالس المحلية العربية والتي لا تتجاوز ٢٥٪ من ميزانية السلطات المحلية اليهودية.

وتطرق الى السياسة العنصرية التي تنتهجها السلطات ضد الجماهير العربية وقيام التنظيمات اليهودية العنصرية الارهابية التي قامت وتقوم بالاعتداءات المسلحة ضد الاهالي الفلسطينيين في المناطق المحتلة.

وقال ان جبهة اليهودية - العربية تحارب ضد كل اشكال العنصرية، ونحن نطالب بسلام السلام العادل على اساس الاعتراف بالحقوق الوطنية الفلسطينية المشروعة. واكد ان استعداد الاتحاد السوفييتي من عملية السلام في الشرق الاوسط هو بمثابة دعم القضية الفلسطينية بجانب الاتحاد السوفييتي وانهى حديثه قائلا: اذا كان مفتاح الحرب بايدي امريكا واسرائيل فان مفتاح السلام هو بيد الاتحاد السوفييتي والشعب الفلسطيني.

والقى رئيس الوفد السوفييتي كلمة شكر قال فيها: شكركم على استقبالكم لنا. وكما انكم تردون بان مفتاح السلام في ايدي الاتحاد السوفييتي والشعب الفلسطيني كذلك فاننا نرى بان مفتاح النجاح لبلدية الناصرة في يد الجبهة، ونتمنى ان يظل هذا المفتاح بايديكم.

وفي نهاية اللقاء قدم الوفد الضيف هدية تذكارية لبلدية الناصرة تعبيرا عن شعور الصداقة المتبادل وهي عبارة عن البوم صور عن حياة لينين، وهو نادر جدا، ووسام الصداقة مع الاتحاد السوفييتي وتذكاريات بمناسبة مرور ٤٠ عاما للانتصار على النازية.

وقدمت البلدية هدية للوفد عبارة عن صحن فخاري من تراب الناصرة، نقش عليه شعار البلدية، وعلم البلدية وهدايا اخرى.

ثم قام الوفد بجولة في سوق الناصرة والاماكن الاثرية، وفي المساء اقيم حفل عشاء ساهر على شرفه في نادي بيت الصداقة في الناصرة.

● الوفد الفني يحيي «كونسيرت» في تل ابيب ●

وكان الوفد الفني السوفييتي الذي يرافق الوفد الضيف، الذي مساء امس الاول (الثلاثاء) في قاعة «هيخال هتربوت» في تل ابيب كونسيرت شارك في تقديمه الفنانون لودميلا روديا ويوسف كوبزون وعازف البيانو الكسي بيلسكوف وعازف الاكورديون فيتالي بالين، وحضره ما يزيد عن خمسة الاف شخص.

وقد توقف عزافة الحفل المقلة ليلا المانور التي القت كلمه رحبت فيها بالوفد الضيف.

ثم تحدث الجنرال فاسيلي بتريكو، الذي قاد وحدة تحرير معسكر الاعتقال «اوشفيتس» في بولونيا مهنأ الحضور بعيد الانتصار على النازيه ودعا الى النضال المشترك من اجل عالم خال من الحروب.

هنا وحاولت فئة من الزعران التظاهر في القاعه وخارجها ضد حضور الوفد الا ان الحضور اسكتهم واجبرهم على مغادرة القاعة.

ويذكر ان هذا «الكونسيرت» هو الاول من نوعه الذي يحييه فنانون سوفييت في تل ابيب منذ العام ١٩٦٧، وقد نظمته اللجنة الشعبية لاحياء الذكرى الاربعين للنصر على النازيه.

صحيفة «حدشوت» تتوج أوري ململيان - «لاعب الموسم»

● تل ابيب - إحتجت، بعد ظهر امس (الاربعاء) اكثر من (٣٥) الف متفرج في إستاد «رمت غان» الدولي حضروا اللقاء الودي في كرة القدم نظمتها صحيفة «حدشوت» تكريما لافضل لاعب للموسم الرياضي ٨٤/٨٥.

ووقع اختيار الصحيفة على لاعب بيتار القدس، أوري ململيان لتوجه بهذا اللقب، ومنحت لقب «اللاعب المفضل» لهذا الموسم بمنح تكاة، عربية الشعر.

وجمع اللقاء الاول بين منتخب انكلترا في العام ١٩٧٠ الذي ضم في صفوفه عددا من نجومه آنذاك وبين منتخب اسرائيل للعام نفسه والذي استطاع في الشوط الثاني بلاعبين من فرق الدرجة الممتازة واستطاع ان يعادل ١١ سجل أتفطمر الهدف لاسرائيل في الدقيقة (٤٣) وسجل بونو ميزاو هدف التعادل من ضربة جزاء رائعة من (٢٠) مترا في الدقيقة (٥٨).

ثم جرى لقاء منتخب اسرائيل مع الفريق البرازيلي «فاسكو دي غاما»، فاز به المنتخب الاسرائيلي باربعة اهداف مقابل هدفين سجل أوحانا واريبك وململيان (من ضربة جزاء (١١) مترا) ثلاثة أهداف في الشوط الاول ثم سجل ريزل رورنتال الهدف الرابع، وسجل الضيوف هدفين في الدقائق الاخيرة من المباراة.

تغيب عن تركيب المنتخب الاسرائيلي زاهي ارملي بحجة الاصابة، ولعب ولعت تراك شوطا واحدا لم ترك ارض الملعب بسبب الاصابة.

● الرفيق اسعد يوسف كنانة، سكرتير منطقة الناصرة للحزب الشيوعي الاسرائيلي يصافح الرفيق وولف سميخ، رئيس الوفد السوفييتي لدى زيارته الى الناصرة امس (الاربعاء). ويظهر في الصورة عدد من اعضاء الوفد السوفييتي واعضاء منطقة الناصرة للحزب الشيوعي ● (تصوير علي عمار)

تعطيل الدراسة في جميع صفوف الأول لمدة ساعتين، صباح اليوم

● مئات المعلمين يتظاهرون امام مبنى الكنيست في القدس ●

● القدس - لمندوب «الاتحاد» - تتعطل الدراسة في جميع صفوف الاول في البلاد من الثامنة وحتى العاشرة من صباح اليوم (الخميس) - هذا ما قررته نقابة المعلمين الابتدائيين فور انتهاء اجتماعها مع وزير المعارف والثقافة، نافون، عصر امس (الاربعاء) دون التوصل الى اية صيغة مشتركة نحو حل النزاع الذي اعلنه المعلمون.

وكان مئات المعلمين تظاهروا امس، قبل اجتماعهم بالوزير، امام مبنى الكنيست في القدس وطالبوا عبر الكلمات الخطابية بالغاء اوامر الفصل بحق آلاف المعلمين وبعودتهم الى عملهم فورا كما طالبوا بالغاء التقليصات المجحفة في ميزانيات التعليم التي تهدد مستقبل جهاز التعليم كله بشكل خطير.

وكان تحدث في المظاهرة عضو الكنيست اميرة سرطاني، عضو لجنة المعارف البرلمانية ورئيس اللجنة نحمن راز. فاعربت سرطاني عن تضامنها مع مطالب المعلمين في حين حاول راز بلبلة صفوفهم والتفاهم بعدم جدوى اجراءاتهم النضالية ما اثار استياء الحاضرين الذين بدأوا يصرخون في وجهه حتى اضطروه الى مغادرة المكان. كذلك تحدث مسؤولو نقابات المعلمين فأكدوا اصرارهم على مواصلة نضالهم من اجل حقوقهم. وحضر المظاهرة ايضا عضو الكنيست عبدالوهاب دراوشه (معراخ)، عضو لجنة المعارف البرلمانية.

جبهة الطيبة الدمقراطية تدعو الى اقامة ائتلاف شامل لمجلس العمال

● من مكتب «الاتحاد» في المثلث - اصدرت الجبهة الدمقراطية للسلام والمساواة في الطيبة بيانا حول نتائج الانتخابات الاخيرة لمؤتمر الهستدروت، ومجلس العمال في البلد شكرت فيه جماهير الطيبة على الثقة التي منحتها للجبهة في معركة الانتخابات.

وجاء في البيان: «لقد انتهت معركة الانتخابات للهستدروت ولمجالس العمال ويحق لنا ان نكون فخورين بالوعي الذي تحلت به جماهير الطيبة التي جددت ثقتها بالجبهة الدمقراطية للسلام والمساواة واوصلت اربعة من مرشحيها الى مجلس العمال ومنحتها نسبة ٥٥ من الاصوات لمؤتمر الهستدروت الخامس عشر ونحن نعد بالعمل على خدمة المواطنين كافة وذلك انطلاقا من ايماننا بان السبيل الوحيد لكل هذه السياسة التي تمارسها السلطة، باحزابها كافة، والمعادية لجماهير الشعبين اليهودي والعربي».

«انه من منطلق حرصنا على ضرورة تأليف مجلس عمال مكافح قادر على القيام بمهامه على اتم وجه، ندعو كل الكتل الممثلة في مجلس العمال الجديد الى اقامة ائتلاف شامل على اساس برنامج كفاحي يأخذ بالاعتبار حقيقة كون الجبهة اكبر كتلة في المجلس وهي الكتلة التي اولاها الناخبون اكبر قدر من الثقة».

واضاف البيان: «ان موقفنا من الائتلاف الشامل مبدئي ولمصلحة الجماهير. ورغم ان قائمة «النهضة» حاولت، قبل وفي اثناء الانتخابات وبعدها، كعادتها، التطاول على مواقف الجبهة وجرها الى المهاترات فان ذلك لا يثنينا عن الرؤية السياسية الصحيحة في ضرورة قيام إئتلاف شامل على اساس برنامج كفاحي يضمن حقوق جميع الجهات».

حملة للصفح عن الارهابيين اليهود وتصفية الأسرى العرب

● تتمة من الصفحة الأولى ●

■■ «سنقتل الأسرى عن بكرة أبيهم»

وصباح امس الاول اتصل مجهول بمكاتب صحيفة «يديعوت احرونوت» وأعلن، بلهجة «بجنو - سكسونية» ما يلي: «لقد انشأنا تنظيما إرهابيا له هدف واحد - تصفية المخربين في يهودا والسامرة (الضفة المحتلة - المحرر) وغزة حتى آخر واحد منهم - إننا نبدأ هذا الأسبوع».

■■ رابين: الأسرى رهائن

وأعلن وزير «الامن»، يتسحاق رابين، امس الاول، انه اذا اقدمت المقاومة الفلسطينية على اختطاف جنود اسرائيليين بهدف اجراء عملية تبادل أسرى على غرار تلك التي جرت مع منظمة احمد جبريل مؤخرا، فان السلطات الاسرائيلية ستقوم باعتقال جميع الأسرى العرب الذين افرجت عنهم ولن ترحلهم.

وقال رابين، في مقابلة مع راديو «صوت اسرائيل» في نشرته المسائية المفصلة يوم أمس إن صفقة تبادل الاسرى مع منظمة جبريل جرت بهذا الشكل لان اسرائيل اضطرت، في هذه الحالة، الى الحيل العسكري، وأكد انه يجب اللجوء الى الحيل العسكري في «انقاذ» الاسرى والرهائن اليهود كلما كان ذلك ممكنا.

■■ سلطات الاحتلال تطارد الأسرى

وبدلا من أن تقوم قوات «الامن» بوقف اعتداءات المستوطنين على الاسرى والمواطنين الفلسطينيين، فقد قررت استدعاء جميع الاسرى، فردا فردا، الى مقرات «الادارة المدنية» - كما يدعى بهدف إرهابهم.

■■ تواطؤ المراخ

ويستدل من الجدل الدائر بين المراخ وبين الليكود حول مسألة الصفح عن اعضاء التنظيم الارهابي اليهودي ان الخلاف بينهما على الشكل وليس على الجوهر فقد اجرى المجلس الوزاري المقلص (الجنة عن المراخ واربعة من الليكود وبغياب الوزير «المفدال» يهودا بن مئير) بحثا حول الموضوع، أمس، فيما وزراء الليكود الى الافراج عن اعضاء التنظيم الارهابي بشكل جماعي وحالا وفقا للقرارات القائمة، واعلن وزراء المراخ أنه يجب الافراج عنهم بعد إصدار أحكام ضدهم (ليس حالا) على شكل افراد (ليس جماعة) وعوت رئيس الحكومة، بيرس، فرصة اتخاذ قرار بالرد بهذا الخصوص (خمسة مراخ مقابل ٤ ليكود) وتقرر اجراء جلسة اخرى لبحث الموضوع كذلك اجرى بيرس، أمس، لقاء مع قادة حزب «المفدال» فابدوا تأييدهم للافراج عن اعضاء التنظيم الارهابي وأجرت ائتلاف الكتل البرلمانية اجتماعات لبحث الموضوع نفسه. أمس وفي اجتماع كتلة الليكود ادعى الوزير شارون، بديماغوغية مفضوحة، ان الافراج عن اعضاء التنظيم الارهابي اليهودي سيوقف نمو ما أسماه «التنظيمات الارهابية من اليمين ومن اليسار».

■■ الجهاز القضائي ورجال القانون يحذرون

وبالمقابل رفع العديد من رجال القضاء السابقين واساتذة القانون في اسرائيل صرختهم ضد كل الجدل الدائر في الدوائر الحكومية والبرلمانية حول الافراج عن اعضاء التنظيم الارهابي اليهودي، وحذروا أن من شأن الافراج عنهم بقرار حكومي، وأن مجرد الجدل حول الموضوع، ان يشكل سابقة للدوس على القانون. ويرى موقف البروفيسور ف. بيلر من الجامعة العبرية في القدس الذي قال ان ما يجري هو انتهاك فظ للقانون وان وزراء الليكود لا يستحقون الجلوس على مقاعدهم الحكومية.

■■ اعدام الفدائيين

ولا تكتفي قوى اليمين بذلك بل بدأ عدد من قادة الليكود يبحث امكان اقرار قانون يقضي باعدام الفدائيين الفلسطينيين، ويبرز من بينهم موشيه ارنس وابراهام شرير (الليكود).

■■ شاحاك: من اجل تحرير جميع الاسرى العرب

واستمزجنا رأي البروفيسور يسرائيل شاحاك، رئيس عصبة حقوق الانسان والمواطن فقال: «إني أبارك عملية تبادل الاسرى الاخيرة وأبارك اعتراف الحكومة في هذه العملية، ولو بصورة غير مباشرة، بحق الفلسطينيين في العيش في وطنهم. أرجو ان يكون هذا فاتحة للاعتراف بالحق الطبيعي من الحكومة والشعب، بحق الفلسطينيين في العيش في أي مكان في وطنهم وفاتحة للسلام العادل».

واستنكر شاحاك الموجة الفاشية وحذر من أبعادها. ولفت الانظار الى ما كشف عن قيام وزراء في الحكومة باعلام المستوطنين بتفاصيل عملية تبادل الاسرى لكي يستعدوا لحملتهم الفاشية المستمرة.

وقال البروفيسور شاحاك: إني ادعو الشعب والحكومة الى الافراج عن جميع الاسرى الفلسطينيين الذين حكم عليهم بالسجن نتيجة اعمال قاموا بها وتصب في اطار نضال الشعب الفلسطيني القومي ضد الاحتلال ومن اجل الحقوق القومية المشروعة.

الى جمهور المعلمين :

حلول موعد صرف برنامج توفير الساعات الاضافية في بنك «مساد» في حزيران القادم

● ماذا على المعلم ، الذي يتلقى بلاغاً بالفصل عن العمل ، أن يعمل ؟ ●

● تل ابيب - لمراسلنا - علمت كتلة «الجبهة» في نقابة المعلمين العامة انه يحق للمعلمين المشاركين في برنامج التوفير عن الساعات الاضافية (١٣,٣٪) سحب أرصدة هذا البرنامج من بنك «مساد».

وتتوجه «الجبهة» الى المعلمين المشتركين في البرنامج لإرسال رسالة ، بشكل عاجل ، الى بنك «مساد» للمطالبة بسحب أرصدتهم لأن الشهر القادم حزيران ، هو آخر موعد لانتهاء التوفير المذكور اذ يكون مضى (١٢) سنة على بدء التوفير في البرنامج (حزيران - ١٩٧٣).

● تبليغات بالفصل ●

وعلمت كتلة «الجبهة» ، أيضاً ، انه يُطلب من كل معلم تسلّم بلاغ فصل من العمل تصوير البلاغ وإرسال صورة عنه الى فرع نقابة المعلمين الذي يتبع له المعلم وإرسال مستندات وصوره عن كتاب الفصل الى رئيس اللجنة المهنية خالد دعيس ، في مركز نقابة المعلمين (شارع بن سارووك - ٨ - تل أبيب) وكذلك يُطلب منه إرسال نسخة عن كتاب الفصل الى كتلة «الجبهة» في نقابة المعلمين على العنوان:

ص.ب ٩٥٢٥ - حيفا

عشرات مرضى السرطان في مستشفى «رمبام» يُردون الى بيوتهم بسبب نقص في الأدوية

● حيفا - لمندوب «الاتحاد» - أعيد عشرات مرضى السرطان الذين يتلقون العلاج في قسم المعالجة اليومية في مستشفى «رمبام» منذ امس الاول، الى بيوتهم دون تلقي العلاج المطلوب، بسبب النقص الشديد في الادوية - هذا ما أكده لمراسلنا مصدر مطلع في المستشفى امس. وقال: الا ان الاطباء يزودون المرضى بوصفات طبية للحصول على الدواء المطلوب بقواهم الخاصة، اما عن طريق «كوبات حوليم» أو عن طريق شرائه.

ولكن هذه الأدوية غير موجودة في «كوبات حوليم» ولا يمكن شراؤها لان تركيبة المواد التي يحتاجها كل مريض يجب ان تتم في صيدلية المستشفى التي يتلقون العلاج فيه، كما ان على المريض ان يتناولها في مواعيد محددة وهذه الامور تعرض حياة هؤلاء المرضى للخطر.

وأضاف المصدر نفسه ان كمية الادوية والمواد التي تستحضر منها في صيدلية المستشفى في نقص شديد. كما ان مستشفى «رمبام» هو المستشفى الوحيد في المنطقة والشمال الذي يقدم مثل هذا العلاج (بواسطة المواد والاشعة)، وقد أصبح من المستحيل تقديم العلاج لجميع المرضى ولم يكن سهلاً على الاطباء التوصل الى هذا الوضع الذي يضطرون فيه الى عدم تقديم العلاج للمرضى.

وأضاف: ان حديث وزارة الصحة ووعودها بتحسين ميزانية هذا القسم لا رصيد له. فالمشكلة مطروحة أمامهم دائماً وفي كل مرة يعدون ويظل وعودهم كلاما.

هذا، ونفت مصادر وزارة الصحة على لسان المستشفى بقولها ان خطورة المستشفى هذه غير عادية ولم كانت هناك حالة اقتصادية. كما نفت ان يكون المرضى اعيدوا الى بيوتهم دون تلقي العلاج اللازم.

وكلاء السفر الى الخارج يضربون، اليوم، احتجاجاً على رفع ضريبة السفر

● تل ابيب - قرر وكلاء السفر الى الخارج، في اجتماع غير عادي عقدوه امس الاول (الثلاثاء)، في احد فنادق تل ابيب، اعلان الاضراب في مكاتب وكالات السفر كافة اليوم (الخميس) والامتناع عن تقديم الخدمات السياحية الداخلية وللسياح القادمين من الخارج، وذلك احتجاجاً على اقرار رفع ضريبة السفر الى الخارج الى ٣٠٠ دولار.

كما قرر وكلاء السفر التوقف عن جبي الضريبة بنسبة ٢٠٪ المفروضة على تذاكر السفر في شركات الطيران الاجنبية.

وسيتظاهر وكلاء السفر اليوم (الخميس) امام مكتب رئيس الحكومة في القدس كما سيوزعون مناشير يعترضون فيها على فرض هذه الضريبة ويطلبون من بعد المظاهرات الكلاميه لاقامة تنظيم شعبي يناضل ضد ضريبة السفر.

واعلن نائب رئيس اتحاد وكلاء السفر كوري كري، ان وكلاء السفر يضربون دفاعاً عن مصدر معيشتهم. واكد رئيس الاتحاد غرشون عفرون انه لا توجد دولة في العالم تتبع مثل هذه الخطوة السلبية تجاه المسافرين الى الخارج.

هذا واجتمع اعضاء ادارة اتحاد وكلاء السفر، امس الاول، مع لجنة المالية التابعة للكنيست وطالبوها بعدم اقرار الضريبة المقترحة.

بحضور وفد عن ادارة مستشفى «الهوسبيس» في القدس المحتلة :

لجنة العمل والرفاه البرلمانية تؤجل البت في مصير المستشفى الذي تطالب وزارة الضحة باغلاقه!

● [illegible] ●

● القدس - «مراسلنا البرلماني» علي يشيرت - بحثت لجنة العمل والرفاه الاجتماعي، التابعة للكنيست، امس (الاربعاء)، مناقشة موضوع مستشفى «الهوسبيس» في القدس العربية، الذي كان قد احيل على اللجنة من قبل الكنيست بعد «اعتراض» النائب الجبهوي توفيق طوبي على موقف وزارة الصحة، الداعي الى اغلاق المستشفى.

وعقدت جلسة امس بحضور وفد عن ادارة المستشفى تشكل كلا من الدكتور محمد المهتدي وكمال نصر ووفد عن لجنة اصدقاء المستشفى الشعبية، مؤلف من الدكتور ياسر عبيد وفائق بركات، مدير الغرفة التجارية، والصحفي زياد أبو زياد ورئيس نقابة الصيادلة، اسماعيل طزيز.

وقالت رئيسة اللجنة، اورا نمير، لدى افتتاح الجلسة، ان للموضوع وجهين الاول، المستوى المتدني للخدمات التي يقدمها المستشفى، والثاني، حساسيته السياسية التي ترافق مناقشة موضوع اغلاقه. وشرح الدكتور ياسر عبيد وضع المستشفى باسهاب.

وقال ان المسؤول عن اختصاص مستوى الخدمات الصحيه فيه هو وزارة الصحة التي تقصد باستمرار المخصصات للمستشفى. وقال: لقد وصلنا الى وضع اصبحت معه المخصصات للخدمات الطبيه لا تتعدى (٤٣٠٠) دولار سنويا وهذا اقل من مصاريف الاستقبال في المستشفى. واضاف: ان النية لاغلاق المستشفى هي جزء من سياسة تهدف الى تصفية كل المؤسسات الطبيه الحكومية في القدس العربية بعد اغلاق مركز الصحة المتنقل ومركز «الهلال» العربي وبناء الدم وجاء الآن دور مستشفى «الهوسبيس».

وذكر بان اغلاق المستشفى سيجلب الضرر لعدد كبير من المواطنين الذين لا يمكنهم ولا يرغبون في تلقي العلاج في مستشفيات اخرى.

وتحدث مدير المستشفى الدكتور محمد المهتدي، فقال ان المستشفى يقدم الخدمات لاوساط فقيرة لا تجد البديل لسد حاجاتها الصحية. واضاف انه بالامكان اذا ما عرفنا بان المستشفى لن يغلق، ان نقوم بجمع تبرعات لتحسين الخدمات، ورفع مستوى التجهيزات الطبية في المستشفى، اذا ما التزمت الحكومة ايضا بواجباتها.

ورد وزير الصحة، مردخاي غور فقال ان الاعتبار الوحيد لكل قرار هو مصلحة الخدمات الطبيه. وقال انه لا توجد ايه اعتبارات سياسيه(!!).

ودعا الشخصيات الموجودة الى التعاون مع «المبادرات الاجتماعية الباركة» اليوم، من اجل الوصول الى التفاهم والتعايش والسلام. وقال: اتركوا «الهوسبيس» جانبا!!

وهنا قاطعه النائب الجبهوي توفيق طوبي قائلا: «اذا كنتم لا تجدون الاستعداد للتفاهم والاتفاق حول مستشفى «الهوسبيس»، فاي تفاهم وتعاون سيكون حول القضايا المصيرية».

وادعى غور بان القدس لا تحتمل مستشفى حكوميا اضافيا، بينما هنالك العديد من الاسرّة الشاغرة في مستشفيات القدس. وطرح النائب توفيق طوبي، قبل انهاء الجلسة، اقتراحين. الاول، ان يمتنع الوزير عن اتخاذ اي قرار واية خطوة في اتجاه اغلاق المستشفى الى ان تنتهي اللجنه من مداولاتها والثاني ان يفحص وزير الصحة الاقتراح الداعي الى وضع مشروع لرفع مستوى الخدمات والتجهيزات الطبيه في المستشفى على اساس التزام الحكومه باستمرار تقديم خدماتها ومساهمة اضافيه من لجنة شعبيه تقوم بجانب المستشفى، وهي لجنة اصدقاء مستشفى «الهوسبيس» اسوة بما هو معمول به في المستشفيات في اسرائيل. وانهت جلسة اللجنة رئيستها اورا نمير، فذكرت انه ستعقد جلسة اضافية لمناقشة الموضوع وانه بامكان ادارة المستشفى واصدقائه ان يردوا على اقوال الوزير وان يشارك النواب، اعضاء اللجنه، في مناقشة الموضوع. واكدت بانها تلقت موافقة الوزير على عدم اتخاذ اية خطوات ما دام البحث مستمرا في اللجنة حول هذا الموضوع.

هذا وستعقد الجلسة القادمة للجنة العمل والرفاه واللجنة الشعبية، لمواصلة مناقشة الموضوع، بعد اسبوعين.

لجنة السلام الاسرائيلية في بيان صحفي :

لا لمشروع «حرب النجوم» الكارثي !

● تل ابيب - اصدرت لجنة السلام الاسرائيلية ، هذا الاسبوع ، بياناً صحفياً أكدت فيه معارضتها المطلقة لانضمام حكام اسرائيل الى مشروع «حرب النجوم» الأمريكي الجهنمي وللمشروع ذاته .

وجاء في هذا البيان ، «تؤكد لجنة السلام الاسرائيلية معارضتها لمشروع «حرب النجوم» ولاشتراك اسرائيل فيه ، وذلك لأن انخراطها في الجبهة الاستراتيجية الكريهه للولايات المتحدة تتعارض مع مصلحة الوجود القومي لاسرائيل وتتناقض مع السلام وذلك سباق التسلح ووقف الانفراج

«إن مشروع «حرب النجوم» يرمي الى خدمة مساعي الولايات المتحدة في سبيل تحقيق تفوق استراتيجي وتوجيه ضربة نووية أولى الى الاتحاد السوفييتي وذلك خلال تسريع سباق التسلح بشكل مريع والتهديد بخطر الانزلاق الى كارثة نووية .

«لجنة جواب واقعي وانساني ينطبق على المدعوين الى الانضمام لمشروع «حرب النجوم» لن يوجهوه الى الولايات المتحدة . وهذا الجواب سبق أن وجهته عدة دول ، بعضها أعضاء في حلف شمال الأطلسي .

«لا - لتسريع سباق التسلح النووي !

«لا - لمشروع «حرب النجوم» الكارثي !!

تأجيل مناقشة قوانين واستجوابات في الكنيست لتغيب الوزراء

● القدس - لمراسلنا البرلماني - اضطرت الكنيست، امس (الاربعاء)، الى تأجيل مناقشة (٦) قوانين جديدة كانت مطروحة على جدول اعمالها ومن بينها قانون منع تربية وتسويق لحوم الخنزير.

وقد جاء قرار التأجيل هذا نتيجة عدم حضور اي من وزراء الحكومة هذه الجلسة للرد على النقاش.

كما تأجل الرد على عدة استجوابات كان نواب الكنيست قدموها في وقت سابق، للسبب ذاته.

«الرابطة لرعاية شؤون عرب يافا» :

تحويل ميناء يافا الى منتزه للاستجمام سيقطع أرزاق ٢٥٠ عائلة عربية تعتاش على الصيد

● يافا - لمراسلنا - اعربت «الرابطة لرعاية شؤون عرب يافا» عن رفضها الشديد لمخطط تحويل ميناء الصيد في يافا الى مكان سياحي ومرسى لسفن الاستجمام ، جاء ذلك في الرسائل التي بعثت بها الرابطة الى كل من اللجنة اللوائية للتنظيم والبناء منطقة تل ابيب واللجنة المحلية للتنظيم والبناء في بلدية تل ابيب - يافا ووزراء الداخلية والزراعة والمواصلات ورئيس بلدية تل ابيب.

وشرحت الرابطة ، في رسائلها ، موقفها من نية البلدية الاستيلاء على ميناء الصيادين العرب وتحويله الى منتزه للاستجمام. وقالت إنها ترى في هذا المخطط تدميراً لفرع الصيد المثمر القائم في الميناء منذ عشرات السنوات ، ومساً خطيراً بحياة العائلات العربية التي يشكل صيد الأسماك مصدر معيشتها ، والتي يبلغ عددها ٢٠٠ - ٢٥٠ عائلة.

وقالت الرابطة ، أيضاً ، إن هذا المخطط لا يعمل على تحسين أوضاع الصيادين أو تطوير عمليات الصيد. كذلك فإنه يحد من إمكان زيادة عدد سفن الصيد في المستقبل حيث انها ستقلص عدد مراسي السفن ، الأمر الذي لا يلبي المتطلبات اليومية لمعيشة الصيادين.

وطالبت الرابطة المسؤولين عن إقرار خارطة تطوير الميناء بتوسيع أرصفة الرسو بحيث تتلاءم وعدد الصيادين وعدم تخصيص فقط ٦٠ متراً لهذا الغرض ، كما ورد في مشروع المخطط.

كما طالبت الرابطة المسؤولين بتحديد أماكن رسو سفن الصيادين والقوارب والحاصلات والاهتمام بنقل الصيادين اليها دون المس بمصدر رزقهم. وأعربت الرابطة عن استعدادها لمقابلة المسؤولين وشرح الموضوع امامهم بصورة شاملة.

خطر الاغلاق يتهدد «بيت الكرمة» في حيفا بسبب المصاعب المالية

● حيفا - لمراسلنا - قررت ادارة المركز اليهودي العربي «بيت الكرمة» في حيفا إغلاق المركز خلال الأيام القليلة القادمة اذا لم تقم البلدية ووزارة المعارف بتحرير مبلغ (٣٠) مليون شيكل للمركز بشكل عاجل.

جاء ما اعلنه راديو «صوت اسرائيل» بالعبرية امس ونقل الراديو عن مدير المركز نسيم يسرائيل، قوله إن المركز في أمس الحاجة الى المبلغ المذكور لتسديد ديونه وانه يؤجل اتخاذ الاجراءات ريثما يجري اللقاء بين ادارة المركز ووزير المعارف والثقافة، يتسحاق نافون.

«الجبهة» توجه ستة استجوابات

لماذا لا تعمل الهيئات المختصة على اصلاح الغبن اللاحق بالوسط العربي في مجال العاملين الاجتماعيين ؟

● ما هي نتائج التحقيق حول اختفاء ابن كوكب ابو الهيجاء ؟ ● المطالبة باصلاح شارع الناصرة - شفاعمرو وبتلبية مطالب عشيرة طرابين الصانع في النقب ● استجواب حول العنف البوليسي ●

● القدس - لمراسلنا البرلماني علي بشير - قدم النائب الجبهوي توفيق طوبي، يوم الاثنين (٥/٢٠)، ستة استجوابات الى وزراء العمل والرفاه الاجتماعي والشرطة والزراعة حول النقص في عدد العاملين الاجتماعيين في الوسط العربي واختفاء الشاب توفيق عبدالحميد احمد من كوكب والتحقيق مع مطلقي «الدوريات الخضراء» التي قامت باطلاق الرصاص على مواطن عربي في النقب وأصابته وحول قضايا عشائر طرابين الصانع ومخاطر شارع الناصرة - شفاعمرو.

«الدوريات الخضراء» التي كانت اطلقت النار على مواطن عربي في مطلع هذا العام، وطالب طوبي الوزير بالعمل على دفع عجلة التحقيق في الموضوع الى الامام.

ووجه طوبي استجوابا خاصا الى وزير الزراعة آريه نحمكين سأله فيه عما جرى بشأن الرسالة التي كان بعث بها المواطنان صالح موسى وعبدالعزيز عبدالله من عشيرة طرابين الصانع الى رئيس الوزراء بيرس، وطالبا فيها بالتراجع عن مصادرة اراضيهما واعادة من طرد من أراضيه اليها والسماح لها باقامة قرية وراعيه للعشيرة.

...

وسأل طوبي الوزير: هل جرى التحقيق في الشكوى المذكورة، واذا كان الجواب نعم فماذا كانت نتيجة هذا التحقيق وهل لقي رجال الشرطة عقابهم ؟ وهل كثر أزدياد حالات استخدام العنف من الشرطة، ما هي الخطوات التي سيتخذها الوزير لمعالجة هذه الظاهرة الخطرة ؟

الشرطة، حاييم بارليف الأول حول اختفاء المواطن توفيق عبد الحميد من كوكب ابو الهيجاء وما اذا توصلت الشرطة الى نتائج مربوطة بالموضوع.

وفي الاستجواب الثاني سأل طوبي الوزير بارليف عن صحة الخبر الذي كان نشر في معاريف حول تأجيل التحقيق مع زعيم ...

اقرار قانون لتشجيع بناء شقق لغرض الايجار

● كتلة «الجبهة» تؤيد القانون وتدعو الى تبني شعار «اموال للاحياء، ليس للمستوطنات» ●

● القدس - لمراسلنا البرلماني علي بشير - أقرت الكنيست، يوم الثلاثاء (٨٥/٥/٢١) بالقراءة الاولى، قانون ضريبة الدخل (تشجيع بناء شقق للايجار) ويعفى بموجبه، كل من يبني شققا للايجار من دفع نسبة معينة من ضريبة الدخل.

وتحدث عن كتلة «الجبهة» النائب توفيق طوبي، فأعرب عن تأييد «الجبهة» للقانون وطالب بحل جذري لأزمة السكن في البلاد وتخصيص المبالغ الطائلة التي يتم صرفها وتبذيرها على بناء ...

... العربية، وأشار الى ازمة السكن في احياء اللد ومدن الساحل («الطيرة»)، مطالبا بايجاد حل جذري لها. كما استعرض الضائقة التي يعيشها المواطنون العرب في المدن المختلطة، مثل حيفا وعكا ويافا واللد والرملة، وظروف معيشتهم غير الانسانية.

قانون التنظيم والبناء لسنة ١٩٦٥
منطقة التنظيم المحلي - القدس
اعلان بخصوص تغيير خارطة هيكلية

...

١٥/٥/٨٥

ي. ليفي رئيس اللجنة اللوائية للتنظيم والبناء لواء القدس

●● تهنئة ●●

احر التهاني واطيب الامنيات نزفها الى الاخ والصديق خالد جمال حسن وخطيبته ناديا فازي عبد الحليم بمناسبة الخطوبة وعقبال الفرحة الدائمة.

● خولة وراجح مرعي
● نوال وفتحي حسن
● فايزة حسن
● نوال حسن
● فايز حسن
● عبد الحليم حافظ
● فتحي حسن

الجبهة الدمقراطية للسلام والمساواة - الطيبة

تدعو أعضاء الجبهة ومؤيديها للاشتراك في الاحتفال التلخيصي بمناسبة النجاح الذي احرزته الجبهة في انتخابات الهستدروت ومجلس عمال الطيبة، وذلك اليوم، الخميس ٨٥/٥/٢٣ الساعة ٨.٣٠ مساء في النادي. يتكلم: جمال موسى - عضو اللجنة التنفيذية للهستدروت واعضاء جبهة محليون.

ما هي الضريبة التي ستدفعها على سيارتك ؟

● حيفا - محرر «الاتحاد» الاقتصادي - اقرت لجنة المالية البرلمانية يوم الثلاثاء (٨٥/٥/٢١) فرض ضريبة على السيارات الخاصة بمعدل ٢٪ من قيمة كل سيارة، والجدول اعلاه يبين قيمة الضريبة المفروضة على السائقين وفقا لحجم محرك السيارة وسنة انتاجها (موديلها)، وتقرر ان تدفع هذه الضريبة في قسط واحد لدى تجديد رخصة السواقة، واليكم الجدول بقيمة الضريبة على كل سيارة.

سنة الانتاج (موديل)

(المبالغ محسوبة بالاف الشواقل او بالدولارات)

حجم المحرك بالسم³	١٩٨٥	١٩٨٤	١٩٨٣	١٩٨٢	١٩٨١	١٩٨٠	١٩٧٩	١٩٧٨	١٩٧٧	١٩٧٦	١٩٧٥	١٩٧٤	١٩٧٣	١٩٧٢ وما قبلها
حتى ٨٤٤	١٨٦	١٦٨	١٤٧	١٠٨	٨١	٦٠	٥٠	٣٩	٣٥	صفر	صفر	صفر	صفر	صفر
٨٤٥ - ١٠٠٠	٢٢٨	١٩٥	١٨٠	١٦٢	١٢٨	١١٥	٩٦	٨٢	٧٢	٦٥	٥٠	صفر	صفر	صفر
١٠٠١ - ١٣٠٠	٣٠٠	٢٧٠	٢٤٠	٢١٠	١٦٥	١٢٥	١٠٥	٩٠	٧٧	٦٦	٦٠	٥٠	صفر	صفر
١٣٠١ - ١٦٧٠	٤٧٥	٣٧٥	٣٣٠	٣٢٠	٢٢٥	١٨٩	١٥٠	١١٤	٩٦	٨٤	٧٥	٦٩	٦٠	صفر
١٦٧١ - ٢٠٠٠	٦٠٠	٥١٠	٤٥٠	٣٦٠	٣٠٠	٢٧٠	٢٢٨	١٩٨	١٥٠	١٣٥	٩٠	٧٢	٦٦	٥٣
٢٠٠١ - ٢٥٠٠	١١٧٠	٩٠٠	٧٥٠	٤٥٠	٣٦٠	٣٠٠	٢٥٠	٢٠٠	١٩٣	١٦١	١٠٠	٨٢	٧٣	٥٩
٢٥٠١ - ٣٠٠٠	١٥٠٠	١٠٠٠	٨٥٠	٦٥٠	٥٠٩	٣٣٠	٢٦٠	٢٣٠	١٨٠	١٥٠	١٢٧	١٠٠	٨١	٦٥
٣٠٠٠ وما فوق	١٦٠٠	١٢٠٠	٩٠٠	٧٠٠	٦٠٧	٣٤٥	٢٨٠	٢٤٥	٢٠٠	١٦٠	١٢٥	١٠٨	٩٠	٧٠
مرسيدس (٢٨٠)	٣٣٠٠	٢٤٠٠	١٨٠٠	١٦٠٠	١٢٠٠	٧٠٠	٥٩٠	٥٠٠	٤٠٠	٣٣٠	٢٧٠	٢٢٠	١٨٠	٤٠

على ضوء «الخبطات» الاقتصادية الجديدة:

الحكومة تواصل نهج «القطع في لحم» العاملين وتنفيذ مشيئة واشنطن و«الرقص» في مستنقع الازمة

■ بقلم: احمد سعد ■

السجين السياسي داود تركي - في كنف عائلته وبين اصدقائه

...

هذا وكان وقعها داود تركي على اهل اللقاء به شعرا سياسية، لقد صدر له ديوان شعر سياسي في اثناء سجنه.

تعزية

الى المهندس جلال منصور واخوانه وعموم آل منصور، تعازينا الحارة بوفاة الوالد. له الرحمة ولكم من بعده طول البقاء.

الجبهة الدمقراطية للسلام والمساواة - الطيرة

الجبهة الدمقراطية للسلام والمساواة - الطيرة

تتقدم الى السجناء المحررين والى عائلاتهم وذويهم بالتهاني الحارة بمناسبة عودتهم الى احضان اسرهم وشعبهم، متمنية الحرية والانعتاق لكل سجناء شعبنا وحقوقه العادلة.

لجنة منطقة المثلث للحزب الشيوعي الاسرائيلي

تتقدم الى ثابت أبو راس وعروسه رويدة بأحر التهاني وأجمل التمنيات بمناسبة الزفاف متمنية لهما بناء عش الزوجية السعيد في ظل السلام العادل وبالرفاء والبنين.

عمال المناطق المحتلة يعانون ابشع صنوف الاستغلال وهضم الحقوق

● من مكتب «الاتحاد» في المثلث – تعرض العامل عبد اللطيف محمد خليل عامر من الطيبة بتاريخ ٨٤/١١/١١ لاصابة عمل في أثناء عمله في مستوطنة «كوخاب يئير» المقامة على الخط الاخضر بالقرب من مدينة الطيبة، حيث سقط من على سطح أحد المباني نقل أثره الى المستشفى.

وتبين ان العامل المذكور أصيب جراء ذلك بكسور في ذراعه ومكث في المستشفى بضعة يوم ولكن من الحصول على تقرير طبية حتى يوم ٨٥/١/١٣.

وتوجه العامل المذكور، بعد ذلك للشفاء الى المقاول خليل جنعادي، صاحب العمل يطلب ان يحصل من التأمين الوطني على تعويضات الاصابة والعطل إلا ان صاحب العمل رفض التوقيع على طلب العامل الأمر الذي حرم العامل من الحصول على مستحقاته وتبين فيما بعد أن صاحب العمل لا يدفع رسوم التأمين عن عماله خلافاً للقانون الاسرائيلي.

وتوجه العامل الى أحد المحامين بهدف ملاحقة القضية لدى المقاول وتحصيل مستحقات العامل لكن الاخير صاحب أثاره ورحل عن بيته.

ويذكر ان العامل المذكور يعيل عائلة مكونة من ٩ انفار وان هذه هي واحدة من مئات المشاكل التي تجابه العمال العرب من المناطق المحتلة الذين يتعرضون الى ابشع صنوف الاستغلال وهضم الحقوق من سماسرة العمل وما يسمى بـ «المقاولين».

احتجاز أعضاء فرقة الدبكة الشعبية في بلدة «ارتاح» المحتلة في مقر الحكم العسكري

● القدس – لمراسل خاص – استدعت سلطات الاحتلال الاسرائيلي يوم ٨٥/٥/١٧، فرقة الدبكة الشعبية في بلدة «ارتاح» الى مقر الحكم العسكري وجرى هناك احتجازهم منذ ساعات الصباح وحتى ساعة متأخرة من المساء مما دفع بأعضاء الفرقة الذين احتجزت بطاقات هوياتهم، الى ان يلجأوا الى بيوتهم لاحضار «طعامهم» لقضاء الليل.

وبعد دخول أعضاء الفرقة بأمتعتهم الى مقر الحكم العسكري وبعد ان افترشوا الارض اضطرت السلطات الى تسليمهم بطاقات الهوية.

ويذكر ان هذا الاستدعاء هو الاربعون خلال الاشهر الاربعة الاخيرة لاعضاء الفرقة الى مقر الحكم العسكري وفي كل مرة يجري احتجازهم لساعات وحتى لأيام.

اللجنة المركزية للحزب الشيوعي السوفييتي

ظاهرة السُكر شر اجتماعي وتتناقض، تماما، والقيم الأخلاقية والمعنوية للمجتمع السوفييتي

□ اجراءات صارمة، لكن غير قاسية، لمكافحة هذا الشر الاجتماعي □

○ موسكو – أكدت اللجنة المركزية للحزب الشيوعي السوفييتي في القرارات التي اتخذتها في اجتماعها الاخير ان القضاء على عادات ورواسب الماضي الضارة، وقبل كل شيء، ظاهرة السُكر، في ظروف تكامل المجتمع الاشتراكي وأفضلية نمط الحياة السوفييتي تكتسب اهمية خاصة!

وأشارت اللجنة المركزية في قراراتها التي نشرتها صحيفة «برافدا» يوم ٨٥/٥/١٧، الى ان ظاهرة تعاطي المشروبات الروحية احدثت خلال السنوات الاخيرة في البلاد وان الخطوات السابقة للقضاء على هذه الظاهرة لم تتحلق بما فيه الكفاية.

وأكدت القرارات ان جهود التي تبذل على مستوى الدولة (السياسية والاقتصادية) وعلى مستوى المنظمات الحزبية والاجتماعية غير كافية لوضع حد لهذا الشر الاجتماعي. لذلك من الضروري أن تتضافر الجهود الجماعية المتطلبة والمتتالية في النضال من اجل القضاء على هذا الشر.

وأوضحت القرارات ان الاجراءات الموجهة نحو توطيد الوضع السليم لحياة المجتمع السوفييتي هي صارمة ولكنها، في الوقت نفسه، ليست قاسية كما هو الحال مثلاً في السويد وفنلندا وغيرها من البلدان. وأكدت انه اعتباراً من الاول من حزيران سيطبق مرسوم هيئة رئاسة السوفييت الاعلى للاتحاد السوفييتي حول تشديد مكافحة السُكر والادمان. وهذا المرسوم يسمح لمحاكم و لجيف بان تطبق، على نطاق اوسع، نظام الغرامة في حالة الظهور في الاماكن العامة في حالة سُكر الامر الذي يسيء الى كرامة الانسان واخلاق المجتمع. وسوف يطبق نظام حازم حيث سيمنع بيع المشروبات الروحية لكل من يقل عمره عن ٢١ عاما وسوف يعاقب العاملون في حقل التجارة بغرامة مالية في حال انتهاك القانون.

وأكدت القرارات أن التغلب على ظاهرة تعاطي المشروبات الروحية مهمة اجتماعية وسياسية من الدرجة الاولى وهي مهمة كل شيوعي وطلب اللجنة المركزية للحزب الشيوعي السوفييتي من جميع اللجان المركزية في الجمهوريات السوفييتية ولجان المناطق والحزب في المدن والاحياء وكذلك من الوزارات والهيئات الادارية الاخرى في الاتحاد السوفييتي ومن مجالس الوزراء في الجمهوريات ومن اللجان التنفيذية لمجالس الشعب والمنظمات الحزبية والنقابية والشبيبة ومن القوى الموجهة في الاقتصاد الوطني، العمل لتحقيق وحدة متكاملة من الاجراءات التنظيمية والادارية والحقوقية والتربوية الموجهة بشكل اساسي، نحو تصعيد الكفاح ضد ظاهرة السكر واشير الى ضرورة ايجاد نظرة عامة لدى جمهور العاملين وهي اعتبار السكر والمدمن عليه ظاهرة غير محتملة.

وحددت القرارات أن تعاطي المشروبات الروحية غير مسموح به قطعياً في المؤسسات الصناعية والمنظمات والمؤسسات والمعاهد التعليمية وفي الاحتفالات والاستقبالات كما يمنع بيع المشروبات الروحية وتناولها في اماكن الثقافة والمصحات وفي المراكز السياحية وعلى السفن خلال السفر والرحلات الجماعية وفي جميع وسائط النقل العام.

وجاء في القرارات انه اعتباراً من العام ١٩٨٩ سيجري بشكل تدريجي تقليص انتاج المشروبات الروحية وسيجري اقامة جمعية لعموم الاتحاد السوفييتي مهمتها مكافحة السكر.

وأشير الى ان مكافحة السُكر سيتطلب وقتاً طويلاً والكثير من الجهد والاموال. وفي الحقيقة ان الدولة تنفق اموالا طائلة على مكافحة هذا الشر الاجتماعي ومن المنتظر تنظيم دروس تربوية خاصة في المدارس الثانوية والمهنية ومؤسسات التعليم العالي.

وأكدت اللجنة المركزية ان قيم المجتمع السوفييتي الاخلاقية والمعنوية تتناقض، بشكل قاطع، وظاهرة السُكر.

على طريق تخطي ازمة الحظر التجاري الامريكي

اورتيغا: الاتحاد السوفييتي سيزود نيكاراغوا بـ ٨٠ – ٩٠٪ من احتياجاتها النفطية

○ ماناغوا – عاد الى هنا قبل يومين رئيس جمهورية نيكاراغوا، دانيال اورتيغا، بعد جولة اوروبية اشتملت، بشكل خاص، على زيارة للاتحاد السوفييتي، وصرح اورتيغا، حال وصوله الى ماناغوا، بأن الاتحاد السوفييتي سيمد بلاده بما يتراوح بين ثمانين وتسعين بالمئة من احتياجاتها البترولية خلال العام ١٩٨٥. ونقلت وكالة الصحافة الفرنسية التي نشرت النبأ، ان الاتحاد السوفييتي قدم لنيكاراغوا في العام ١٩٨٤ ٣،٦ مليون برميل من النفط، وهذا يعني انه اصبح اكبر مصدر للنفط لنيكاراغوا، بعد أن كانت المكسيك في هذا الموقع، حيث كانت تقدم حتى العام ١٩٨٣، مئتين وخمسين الف برميل شهرياً، تبلغ قيمتها سنويا مئة وخمسين مليون دولار.

وصرح الزعيم النيكاراغوي انه بفضل التعاون الاقتصادي بين بلاده والاتحاد السوفييتي ستستطيع نيكاراغوا تخطي الازمة الاقتصادية التي تواجهها نتيجة الحظر التجاري الامريكي الكامل. وأضاف اورتيغا من ناحية اخرى ان كل الحكومات الاوروبية التي التقى رجالها خلال جولته دانت الحظر الامريكي. كما اعرب عن أمله في فتح باب المحادثات بين ماناغوا وواشنطن وعدم بـ سياسة القوة التي ينتهجها الرئيس رونالد ريغن.

وطالب اورتيغا الولايات المتحدة بوضع حد للاعتداءات العسكرية ضد بلاده وباستئناف المحادثات بهدف تطبيع العلاقات والايجاد حل سلمي للنزاع القائم بينهما.

ومن جانب اخر غادر سيرجيو راميريز، نائب رئيس نيكاراغوا، بدوره نيكاراغوا صباح يوم الاثنين الماضي، في جولة تكميلية لتلك التي قام بها اورتيغا يزور خلالها النمسا وبلجيكا وهولندا والمانيا الغربية.

الولايات المتحدة تدشن بوقاً إذاعياً للتحريض على كوبا الاشتراكية

● واشنطن – تحت الشعار الكاذب حول «الكشف للشعب الكوبي عما يحدث في بلاده» ودعم الديمقراطية فيها، باشرت الولايات المتحدة الأمريكية، امس الأول، بث برامج إذاعية معادية باللغة الاسبانية، موجهة الى داخل الأراضي الكوبية. وتقف وراء هذه البرامج ومضمونها وكالة المعلومات الأمريكية، التي تشرف على برامج «صوت امريكا» و التحريضية الموجهة بالأساس الى الاتحاد السوفييتي وسائر الدول الاشتراكية والتقدمية الاخرى.

وذكر مراسل «صحيفة» الى لوردب النبأ، ان المتحدث باسم وزارة الخارجية الأمريكية قال إن برامج الاذاعة الجديدة تختلف عن برامج «صوت أمريكا» بأنها سوف «تزوّد» الشعب الكوبي بمعلومات دقيقة، حقيقية وشاملة عما يجري في بلاده!!

● سوائب المستوطنين من «كريات إربع» يتظاهرون في الخليل، في اطار الحملة المسعورة ضد الأسرى الفلسطينيين الذين اطلق سراحهم. ويظهر بينهم (بين المتظاهرين) عدد من الفلاشا

صورة خاصة بـ «الاتحاد»

كل هذا التسيّب العنصري

المجمّع الصناعي العسكري الامريكي ينهب «أدمغة» الدول النامية

○ بقلم: يوري كوريتسين ○

□ إن اخبار الصحافة العالمية المتعلقة بالاستعدادات العسكرية في العالم تلقي أحيانا، وبصورة مفاجئة، أضواء جديدة على قضية قليل ما لا تمت بصلة الى الموضوع، قضية استنزاف البلدان الرأسمالية الكبرى بقدرة الأخرى الذهنية

...

وكان هذا «الاجتذاب»، حتى أمد قريب، يتم عموماً عن طريق بناء قواعد عسكرية أمريكية وسواها من المنشآت العسكرية في بلدان آسيا وأفريقيا وأمريكا اللاتينية، وكذلك عن طريق نقل فروع الشركات الامريكية التي تنتج منتجات عسكرية تتطلب جهداً كبيراً، الى تلك البلدان. ويعمل هناك، حاليا، ١٢٠ فرعاً ينتج تجهيزات الكترونية للسفن والطائرات الحربية والدبابات ومنظومات الدفاع الجوي. وقدمت هذه الفروع للبنتاغون، في العام ١٩٨٣ وحده، منتجات بقيمة (١٠)

...

بيد ان القضية لا تكمن في الاسرار المادية وحدها. فبسبب هذه السياسة التي يمارسها أصحاب معامل الاسلحة يحظر «العالم الثالث» بخلاف امانيه ومصالحه الى حد ... من ... التي تمارسها الدول الغربية والى المساعدة بصورة غير مباشرة في برامج تلك الدول المتعلقة بتوسيع التسلح

خاص بـ «الاتحاد» من وكالة «نوفوستي» السوفييتية

تعليقاً على النتائج الايجابية للانتخابات البرلمانية الاخيرة

القوى الوطنية والتقدمية في الكويت تدعو الى الوحدة لتعزيز الانجازات الدمقراطية

● إعداد: رائد نصرالله ●

□ حيفا – لمحرر «الاتحاد» للشؤون العربية – تعتبر التجربة البرلمانية الدمقراطية البرجوازية، في الكويت، تجربة متقدمة – مقارنة مع أحوال العمل السياسي والحريات الدمقراطية المكتسبة في غالبية البلدان العربية، على الرغم من محدودية هذا العمل وكذلك غياب ظواهر أساسية في الحياة السياسية الكويتية، المميزة للمجتمع البرجوازي كحرية التنظيم والعمل السياسي والنقابي وحرية الصحافة والاعلام الخ ....

...

وكان موقف نشرة «الشبيبة» صائباً، كل الصواب، حين طرحت هذه المهمات على رأس جدول اعمال جميع القوى الوطنية والتقدمية الكويتية في هذه الفترة

...

جنود افغانيون وسوفييتيون يسيطرون على معسكر كانوا معتقلين فيه ويخوضون معركة بطولية مع القوات الباكستانية

● الجنود يستشهدون، بدون ان يستسلموا، بعد ايقاع خسائر فادحة في صفوف عصابات الثورة المضادة والقوات الباكستانية ●

● كابول – ورد إلينا من وكالة «تاس» السوفييتية للأنباء، نقلاً عن النشرة الاعلامية لوكالة «باختيار» الافغانية، الخبر التالي

قامت مجموعة من الجنود الافغان والسوفييت بعملية بطولية في محاولة للخلاص من معسكر لتدريب العصابات الارهابية، يقع في بادابير، قرب مدينة «بيشاور» الباكستانية. لقد جيء بهم الى هنا بعد أن أسرتهم في جمهورية افغانستان الدمقراطية، عصابة تسللت من اراضي باكستان ونقلتهم سراً، عبر الحدود

...

الصواريخ من فئة ارض – ارض والالغام والقنابل اليدوية والقنابل الرشاشة، الاجهزة الضخمة، وكانت مخصصة لتنفيذ العمليات التخريبية والاعمال الارهابية في جمهورية افغانستان الدمقراطية واستشهد الابطال انفسهم بطليعتهم بالمجد الازلي.

واستناداً الى شهود عيان لمبادرة صرعة الجنود الافغان والسوفييت، الصخب، اكثر من مئة من عناصر العصابات والجنود الباكستانيين.

ومن جديد اتضح، رغم جميع ادعاءات النظام العسكري الباكستاني الكاذبة، تدخل هذا النظام المباشر في شؤون افغانستان الداخلية وضلوعه في الجرائم التي ترتكب ضد الشعب الافغاني. ان النظام العسكري في باكستان لا يساعد فقط الاعمال التخريبية ضد جمهورية افغانستان الدمقراطية، بل ويساعد ويشترك بنفسه فيها، بصورة مباشرة. ولقد سبق لوحدات الجيش الباكستاني ان قصفت مرارا أراضي افغانستان الحدودية.

هذا وقد سلمت وزارة الخارجية الافغانية القائم بأعمال سفارة باكستان في افغانستان مذكرة احتجاج بصدد هذه الجريمة قرب «بيشاور» وجاء في مذكرة الاحتجاج أن أعمال السلطات الباكستانية تشكل خرقاً فظاً للقواعد الاولية للقانون الدولي، وطالبت مذكرة الاحتجاج بمعاقبة المسؤولين وبإعادة جميع الافغان المعتقلين في معسكرات التدريب العسكرية لاعداء الثورة الافغانية في اراضي باكستان.

...

الاتحاد الشبيبة الشيوعية وحركة الصداقة مع الاتحاد السوفييتي – كفر كنا

يدعوانكم لسماع محاضرة حول «يوم النصر على النازية» وذلك اليوم، الخميس ٨٥/٥/٢٣ الساعة ٨،٠٠ مساء في نادي الحزب المحاضر: توفيق كناعنة.

حانت لحظة الحسم... تاج البطولة قريب من رأس الأرملي ورفاقه!

جدول مباريات السبت.. جدول مباريات الحسم

● حيفا - لمحرر «الاتحاد» الرياضي - يقتصر اهتمام عشاق لعبة كرة القدم في البلاد على أحداث الدوري الممتاز الذي يشهد هذا السبت مباريات الأسبوع الأخير للموسم الكروي ١٩٨٤ - ١٩٨٥.

ولم يتحدد بعد الفريق الفائز ببطولة الدوري وهذا ما حصل أيضاً في الموسم الماضي اذ حسمت مسألة البطولة في الدقائق الأخيرة للموسم. كذلك لم يتعين بعد الفريق الثالث الذي سيهبط الى دوري الدرجة القطرية ليرافق فريقي هكواح رمات غان وهبوعيل اللد.

وفي حيفا تجري الاستعدادات الرسمية لاستقبال البطولة الغائبة على التوالي لفريق مكابي الذي يتصدر اللائحة بفارق نقطتين عن المرتبة الثانية التي يحتلها بيتار القدس. ويطالب أبطال الكرمل في استاد كريات حاييم فريق كفار سابا الذي يحتل المرتبة العاشرة وضمن لنفسه موسماً آخر في الدوري الممتاز وينصب اهتمام الفريق الضيف بالمباراة التي سيخوضها مع فريق مكابي حيفا، يوم الثلاثاء القادم ضمن تصفيات نصف النهائي للفوز بكأس الدولة.

ومباراة هذا السبت هي حديث الشارع العربي في حيفا خاصة والبلاد عامة. ويترقب عشاق الكرة في الوسط العربي ومؤيدو الفريق الحيفاوي هذه المباراة ومن المتوقع قدوم مئات المؤيدين العرب من حيفا وشفاعمرو والناصرة وعكا وقرى الجليل.

مقاهي حيفا تعج منذ أوائل الأسبوع بمؤيدي فريق مكابي، وهناك ثلاث تجمعات رئيسية يدور فيها الحديث حول المباراة ويمتنع التطرق الى مواضيع أخرى، التجمع الأول والأكبر هو سوق الشيرونه في معارة حيفا حيث تتردد أسماء اللاعبين على ألسنة الباعة فيرتبط اسم الأرملي بالبندورة واسم سلكتر بالبطيخ واسم عتان بالخوخ، ليتحول سوق الخضار والفاكهة الى مسرح كروي وينصب اهتمام الباعة بالدعوة لحضور المباراة أولاً وبيع بضاعتهم ثانياً.

وهناك تجمع ثان في شارع الملوك (حسسلوت حاليا) حيث يلتقي عدد من لاعبي حيفا صباح كل يوم بعشرات المؤيدين في ملعب أبو طبول، المؤيد الأول لفريق مكابي حيفا الذي أصبح يطلق عليه «برص أبو طبول» وهناك ترى «الجنرية» حليقي عاشق لفريق.

أما القسم الباقي من اللاعبين ميلي وأبو تراط وارسمو فتجدهم في مبار ليشانيه في شارع بيالك في هادار حيث يجتمع طوال النهار مئات المؤيدين ليحللون المباراة القادمة ويتحدثون عنها فقط ولا ينتبهون الى تكرار الحديث نفسه فاللهم ذكر اسم مكابي حيفا آلاف المرات والتغزل بنجومه مراراً وتكراراً والقاء صور اللاعبين من مركز التصوير المجاور لصاحبه ميخل.

وترى تجمعاً آخر في وادي النسناس حيث يكتظ في ساعات المساء بعشرات المؤيدين العرب للفريق الذين لا تتوفر لهم فرصة رؤية جميع مباريات الفريق بعد بحيفا ونهاية بئر السبع.

هذه هي صورة مصغرة لاستعدادات مؤيدي الفريق الحيفاوي بينما استعدت ادارة الفريق لاستيعاب (٢٥) ألف متفرج في استاد كريات حاييم.

المهم أن يفوز الفريق الحيفاوي بالبطولة - هذا هو شغل الحيفاويين الشاغل. بينما يتحدث مؤيدو فريق بيتار القدس، وهم كثيرون، عن فقد أملهم في الفوز بالبطولة خاصة وتنتظرهم مباراة صعبة في بئر السبع أمام الفريق المحلي الذي يناضل من أجل البقاء في الدرجة الممتازة.

أما الاحتمالات كافة فهي كالتالي:

● تعادل حيفا - كفارسابا وفوز القدس بتسعة أهداف فما فوق (أمر مستحيل) يعني - فوز القدس بالبطولة.

● فوز حيفا يضمن للفريق الفوز بالبطولة دون الاكتراث بنتيجة القدس - بئر السبع.

● فوز القدس وخسارة حيفا = فوز القدس بالبطولة.

● تعادل حيفا وخسارة القدس = فوز حيفا بالبطولة.

● خسارة حيفا وخسارة القدس = فوز حيفا بالبطولة.

● خسارة حيفا وتعادل القدس = فوز حيفا بالبطولة.

وفي القاع سيحتاج فريق تل أبيب الى فوز على مكابي يافنه (في يافنه) ليضمن بقاءه في الدرجة الممتازة وليهبط فريق بئر السبع، والاحتمالات هي كالتالي:

● فوز لبيتار تل أبيب وفوز لبئر السبع = هبوط بئر السبع.

● فوز لبيتار وتعادل لبئر السبع = هبوط بئر السبع.

● فوز لبئر السبع وتعادل لبيتار = هبوط بيتار.

● تعادل لبيتار وتعادل لبئر السبع = هبوط بئر السبع.

● تعادل لبئر السبع وخسارة لبيتار = هبوط بئر السبع.

● خسارة للفريقين = هبوط بئر السبع.

أما باقي المباريات فتخلو من الاثارة وتقتصر على كونها مكملة للموسم وهي كالتالي:

● م. تل أبيب - م. بيتح تكفا ● شمشون - م. يافا ● اللد - نتانيا ● م. بيتح تكفا - هـ. تل أبيب ● هكواح - هـ. حيفا ●

وفي الدرجة القطرية يجري اللقاء المركزي على ملعب جمعية الشبان المسيحية في القدس بين هبوعيل المحلي وبين رمات هشرون وكلا الفريقين يتنافس على بطاقة الارتقاء الثالثة للدوري الممتاز للانضمام الى فريقي شعرايم وبني يهودا. وتكفي الفريق القدسي نقطة تعادل ليحقق الارتقاء بينما يحتاج فريق رمات هشرون الى فوز ليرتقي الى الدرجة الممتازة.

وفي القاع تصارع فريق ريشون لتسيون وبيتار حيفا وأشكلون من أجل البقاء في الدرجة القطرية ولكن فريقين منها سيتنازل عن الهبوط مع اسقال السقار عن الموسم الكروي بعد هذه السبت.

وتجري المباريات التالية في هذه الدرجة:

● بني يهودا - ريشون لتسيون ● طبريا - بيتار حيفا ● اشكلون - يهود ● حولون - بيتار الرملة ● شعرايم - رمات غان ● الخضيرة - كريات شمونة ● عسيفار - مرموريك.

ونورد فيما يلي لائحتي الدرجتين الممتازة والقطرية:

● اللائحة الممتازة ●

	الفريق	الأهداف	النقاط
١	م. حيفا	٧٩:٥٣	٦٢
٢	ب. القدس	٢٥:٥١	٦٠
٣	م. بيتح تكفا	٢٨:٤٣	٤٨
٤	شمشون	٣٠:٤٨	٤٦
٥	هـ. بيتح تكفا	٣٧:٣٠	٤٢
٦	م. تل أبيب	٣٣:٣٤	٤١
٧	هـ. حيفا	٣٦:٣٩	٤١
٨	هـ. تل أبيب	٣٠:٣٨	٣٥
٩	م. نتانيا	٤٠:٤٤	٣٥
١٠	كفارسابا	٢٨:٢٥	٣٣
١١	م. يافنه	٣٥:٣١	٣٣
١٢	م. يافا	٣٧:٣١	٣٣
١٣	ب. تل أبيب	٤٠:٢٠	٣١
١٤	بئر السبع	٣٠:٢٤	٢٩
١٥	هـ. اللد	٥٢:١٥	٢٣
١٦	هكواح	٤٨:١٨	١٩

● اللائحة القطرية ●

	الفريق	الأهداف	النقاط
١	بني يهودا	٣٣:٤٥	٥٧
٢	شعرايم	٢٥:٤٤	٥٦
٣	هـ. القدس	١١:٣٨	٥١
٤	رمات هشرون	١٩:٣٥	٥١
٥	هـ. الخضيرة	٣٢:٣٨	٥٠
٦	هـ. حولون	٣٣:٣٨	٤٠
٧	يهود	٣٣:٣٤	٣٨
٨	عسيفار	٣٤:٣٣	٣٧
٩	مرموريك	٤٣:٣٦	٣٧
١٠	طبريا	٣٩:٤١	٣٦
١١	رمات غان	٤٠:٣٦	٣٥
١٢	ب. الرملة	٣٤:٢٤	٣٤
١٣	ريشون	٣٦:٣٧	٣٠
١٤	ب. حيفا	٣٨:٢٤	٣٠
١٥	اشكلون	٣٤:٣٩	٢٨
١٦	كريات شمونة	٦٢:١٥	١٤

حذار من التذاكر المزورة!

● حيفا - مكتب «الاتحاد» - أجرى راديو اسرائيل باللغة العبرية، صباح أمس الأربعاء مقابلة مع المصارع كيفين فون اريك تحدث فيها عن حياته الرياضية وعن التأييد الذي لاقاه خلال اليومين الماضيين، منذ قدومه الى البلاد وأكد أن العرض الذي سيؤديه مع شقيقيه وعدد من المصارعين في أوائل آب القادم سيكون حدثاً كبيراً بالنسبة له.

من جهة أخرى، جاء من شركة عميد - ت - تنظيم استعراضات ان الاعلانات التي نشرت مؤخراً في الوسط العربي حول مجيء كيفين الى البلاد الشهر القادم ليست صحيحة وان الشرطة باشرت التحقيق مع بائعي التذاكر المزورين.

وأكد بوعز منهري، المسؤول في الشركة ان العرض الوحيد الذي سيتم في اسرائيل سيكون في أوائل شهر آب القادم وان الاخوة لن يحضروا الى البلاد في الشهر القادم.

● هدافو الدوري ●

● الدرجة الممتازة ●

	اللاعب	الأهداف
١	سلكتر (م. حيفا)	١٩
٢	ايلي اوحانا (ب. القدس)	١٥
٣	زاهي أرملي (م. حيفا)	١٤
-	دافيد لافي (نتانيا)	١٤
٥	عوديد كاتش (م. بيتح تكفا)	١٣
٦	رابنزون (م. بيتح تكفا)	١٢
٧	بيني لام (نتانيا)	١١
-	بن شمطوب (م. تل أبيب)	١١

● الدرجة القطرية ●

	اللاعب	الأهداف
١	عوفر دان (طبريا)	١٦
٢	الراهام حزان (حولون)	١٣
٣	ايلي تفار (عسيفار)	١٢
٤	رحاميم شالوم (عسيفار)	١١
٥	دافيد لوي (رمات هشرون)	١٠
-	غيزلان (مرموريك)	١٠
-	أيمان شالوم (ريشون)	١٠

□ معاريف تتوج:
المزيل - اكتشافة الموسم
سلكتر - لاعب الموسم
أرملي اللاعب المؤدب!

● حيفا - مكتب «الاتحاد» - جرى يوم الخميس الماضي في «استان - سوكولوف» في تل أبيب حفل تتويج منتخبي الموسم في الدرجة الممتازة برعاية وتنظيم صحيفة معاريف المسائية.

وفاز اللاعب موشي سلكتر (م. حيفا) بلقب «لاعب الموسم» اعتماداً على استفتاء أجراه مراسلو الصحيفة بين ٣٦٧ لاعباً في الدرجة الممتازة. وحصل سلكتر على ١١٥ صوتاً، وجاء اوري ملميليان في المرتبة الثانية (٤١ صوتاً) ثم ايلي اوحانا (٣٨ صوتاً) فابروع عتان (١٤ صوتاً) فموشي ماركوس (١٠ أصوات)، ولم يحصل زاهي أرملي على أي صوت! وحصل سلكتر على هبة مالية تبلغ ٧٥٠ ألف شيكل.

واختارت الصحيفة منتخب الموسم فتشكل من اللاعبين بوني غليزبورغ (م. تل أبيب)، شفيق المزيل وبنيسيم بزيزا (م. بيتح تكفا)، تسيون مريلي (م. حيفا)، ايلي كوهين (شمشون)، اوري ملميليان (ب. القدس)، بابروع عتان (م. حيفا)، موريلديا (شمشون)، ملاليف (م. بيتح تكفا)، ايلي اوحانا (ب. القدس)، موشي سلكتر (م. حيفا).

وفاز مدافع الصخرانيه شفيق المزيل بلقب «اكتشافة الموسم» بعد أن صوّت الى جانبه ثلاثة من مدربي الفرق الممتازة رغم [illegible]

● برعاية «الاتحاد» الرياضي:
مدرسة الشاغور - مجد الكروم تفوز ببطولة المدارس الثانوية العربية بكرة الطائرة

● باقة الغربية - لمندوب «الاتحاد» - جرت يوم الأحد الماضي (١٩/٥/٨٥) المباريات النهائية للفوز ببطولة المدارس الثانوية العربية بكرة الطائرة للبنين والبنات وذلك في القاعة الرياضية المغلقة في باقة الغربية.

شاركت في البطولة (البنين) المدارس التي وصلت الى النهائيات وهي: الطيرة الثانوية والشاغور - مجد الكروم وجت، وتغيب مدرسة كلية الجليل - عبلين.

ووصلت الى النهائيات (البنات) مدارس البلدية الناصرة والشاغور - مجد الكروم وباقة الغربية الشاملة وتغيب فريق كلية الجليل - عبلين.

وجرت المباريات على النحو التالي:

● النهائيات (للبنات) ●

فازت المدرسة البلدية في الناصرة على مدرسة باقة الغربية الشاملة بثلاثة أشواط نظيفة وبالنتيجة (٢:١٥) و(٨:١٥) و(٥:١٥).

فازت مدرسة مجد الكروم ادارياً على مدرسة كلية الجليل - عبلين.

وجرت المباراة النهائية بين الفريقين الفائزين وأسفرت عن فوز مدرسة الشاغور - مجد الكروم بثلاثة أشواط نظيفة (١١:١٥) و(٦:١٥) و(٧:١٥). لتفوز بذلك مدرسة الشاغور ببطولة المدارس الثانوية العربية.

ولعب الفريقان بالتركيب الآتي:

● الشاغور - مجد الكروم: وفاء ذباب، منتهى سرحان، نظمة سرحان، آمال شير، ختام ذباب، ختام ذباب، غادة ذباب، انتصار حمدان، رينا، شيخة عميرات باشراف الاستاذ عمود خلايلة.

● المدرسة البلدية - الناصرة: آمال بلال، نبال الشيخ، نادية عبد الغني، صبيحة الشيخ سليمان، نيس حاج، ابتسام حوراني، نهلة شحبري، هالة الشيخ، بيان صفدي، حنان أبو أحمد، نادرة بوسليمه وهبة عواد باشراف الاستاذ جول نصار.

وقدم محرر «الاتحاد» الرياضي أسعد تلحمي الكأس للفريق الفائز والميداليات الذهبية لاعبات مجد الكروم وميداليات فضية للفريق النصراوي.

● النهائيات (للبنين) ●

فازت مدرسة جت على مدرسة كلية الجليل - عبلين ادارياً.

وفازت مدرسة الشاغور على مدرسة الطيرة الثانوية بثلاثة أشواط نظيفة (٦:١٥) و(١٠:١٥) و(٢:١٥).

وجرت المباراة النهائية بين الفريقين الفائزين وأسفرت عن فوز مدرسة الشاغور بثلاثة أشواط مقابل لا شيء لمدرسة جت (١١:١٥) و(٣:١٥) و(٦:١٥).

لعب لفريق مدرسة الشاغور: حسام خلايلة، فؤاد سرس، أسامة خلايلة، عزيز مناع، حسن كيوان، بشر خلايلة، سامي منصور، أيمن خلايلة.

لعب لفريق مدرسة جت: علاء وتد، فارس وتد، نائل ذباح، أحمد وتد، طلعت علي، رأفت علي، اسماعيل غرة، نبيل غرة.

● محرر «الاتحاد» الرياضي، أسعد تلحمي يسلم كأس بطولة المدارس الثانوية العربية بكرة الطائرة لطالبة مدرسة الشاغور في مجد الكروم التي فازت بالمرتبة الأولى. (تصوير: علي عمار)

● طالب مدرسة الشاغور الثانوية يسلم كأس «الاتحاد» بعد فوز مدرسته ببطولة كرة الطائرة للبنين أيضاً. ونشاهد في يمين الصورة الطالب سامر صليح، رئيس لجنة الطلاب العرب في مريشته والى يمنه فايز ناصر.

وسلم الطالب سامر صليح رئيس لجنة الطلاب العرب في معهد مويشته التي نظمت المهرجانات، الكأس المقدمة من «الاتحاد» للفريق الفائز والميداليات الذهبية لاعضاء الفريق والميداليات الفضية لفريق جت.

الاتحاد الذي أظهره لاعبو المدارس العربية والروح الرياضية التي سادت المباريات، وشكر صحيفة «الاتحاد» التي رعت المهرجان وأكد على صفها المنابر من أجل تطوير النشاط الرياضي في الوسط العربي.

اخبار عالمية

هل يُمنح كيفين ميدالية ذهبية

● لندن - أعلن رئيس اتحاد كرة القدم الانجليزي رفضه منح اللاعب كيفين موران ميدالية ذهبية أسوة بزملائه في فريق مانشستر يونايتد الذين فازوا بكأس انجلترا مساء السبت الماضي.

وجاء هذا الرفض بعد أن طرد موران من المباراة ليكون بذلك أول لاعب انجليزي يطرد في نهائي الكأس في تاريخ الكرة الانجليزية..!

من جهة أخرى تجدر الاشارة الى أن لقاء الزرقون - مانشستر في نهائي الكأس، يوم السبت الماضي، كان النهائي الأول الذي ينتهي بالتعادل السلبي (بعد ٩٠ دقيقة) أما الهدف الذي سجله وايتسايد (الدقيقة ١١٠) لسجّل سابقة اذ انه لأول مرة يحسم النهائي في أثناء وقت التمديد!

روبسون يضم ديكسون الى صفوف المنتخب

● لندن - دعا مدرب منتخب انجلترا، بوبي روبسون الهداف الموهوب لفريق تشلسي كيري ديكسون الى الانضمام بصفوف المنتخب عشية استعدادات المنتخب بلقاء فنلندا واسكوتلندا لرومانيا ضمن تصفيات كأس العالم.

ويعتبر ديكسون (٢٣ عاماً) من ألمع الهدافين في انجلترا وسجل هذا الموسم (٣٦) هدفاً. ومن المتوقع أن يلعب في خط الهجوم بديلاً لبول مارينر لاعب ارسنال الذي يعاني من هبوط في لياقته البدنية.

من جهة أخرى يمثل فريق الزرقون بطل الدوري أربعة لاعبين في المنتخب هم: ستيفن وستيفن وريد وبريسويل.

لقب فخري

● انتخب الغواص شيخوفتسيف من ليوبولسك عضواً في جمعية الضحك العالمية، وقد حصل على هذا اللقب الفخري لقاء مجموعته النادرة من الرسوم الفكاهية وعددها يزيد عن نصف مليون رواها لقاتو بلدان متنوعة.

وقد أنفق هذا المتحمس زهاء عشرين عاماً في جمعها، ويقرأ بموجب الادبيات الدورية ويقص منها الرسوم ولعد كاتالوجا. وساعده على استكمال المجموعة عشرون مجلة فكاهية سوفييتية واجنبية يشترك فيها شيخوفتسيف بانتظام.

□ ملاكمة

لاري هولمز يحتفظ بلقبه

● رينو - الولايات المتحدة - وص.ف - احتفظ الأمريكي لاري هولمز بلقبه بطل العالم للوزن الثقيل، وفقاً لقائمة الاتحاد الدولي للملاكمة، وذلك بفوزه على الملاكم الامريكي كارل ويليمز بالنقاط في مباراة من ١٥ جولة أقيمت مساء الاثنين الماضي في رينو (نيفادا) أمام ١٥٠٠ متفرجاً.

وحصل هولمز على الفوز باجماع الحكام الثلاثة الامريكيين وقد اتفق اثنان من بينهم على اعلان نتيجة الفوز بـ ١٤٦ نقطة مقابل ١٣٩ نقطة في حين ان الحكم الثالث أعلن فوز البطل بفارق نقطة واحدة أي ١٤٣ نقطة مقابل ١٤٢ نقطة.

وكان هولمز الذي يبلغ من العمر ٣٥ عاماً، يخوض هذه المباراة من أجل الفوز ببطولة العالم الـ ٢١ ومما يذكر انه لم يهزم خلال ٤٨ مباراة. وأما عن ويليمز الذي يبلغ من العمر ٢٥ عاماً فأول هزيمة له في حياته مقابل احرازه ١٦ نصراً.

اعتقال ١٢٧ شخصاً في أعقاب حوادث شغب

● بكين - وص.ف - ذكرت صحيفة «تشاينا ديلي» يوم الثلاثاء الماضي، أن ١٢٧ شخصاً اعتقلوا وضرب العشرات من رجال البوليس وأصيب أربعة بجراح خطيرة خلال حوادث العنف التي اندلعت مساء الأحد الماضي في بكين بعد هزيمة الفريق الصيني لكرة القدم أمام فريق هونغ كونغ ٢:١.

وطالبت الصحيفة، التي تصدر باللغة الانجليزية، ان تعاقب بشدة جميع الأشخاص الذين اشتركوا في الحوادث.

واقتلبت سيارة تاكسي وتعرض سائقها في أثناء محاولته الدفاع عن سيارته للضرب باللكمات من المتحمسين الصينيين الذين أصيبوا باحباط اثر هزيمة فريقهم القومي في مباراة كرة القدم لتصفيات كأس العالم.

ويذكر أن ثلاثة اعتقلوا فوراً وقع أحداث الشغب وانهم سيحاكمون هنا خلال الأسابيع

يا عمال العالم اتحدوا!
الاتحاد
جريدة يومية
الصفحة ٦ — الخميس ٢٣ أيار ١٩٨٥

اقوال مأثورة

● لا تضعوا الحكمة في غير أهلها فتظلموها. ولا تمنعوها اهلها فتظلموهم.
(الامام علي)

●●●

● قال الخليفة عُمر بن الخطاب:
□ أيما عامل لي ظلم أحداً فبلغني مظلمته فلم أغيّرها، فأنا ظلمته.
□ متى استعبدتم الناس وقد ولدتهم أمهاتهم أحراراً

● ● ●

● من نصائح «بتاح حوتب» وزير فرعون سنة ٣٥٥٠ قبل الميلاد
□ اذا أردت حسن الثناء فتجنب الطمع، فانه داء لا يشفى، ومحال تجتمع اليه صداقة. وهو مركب شرور، ووعاء بغيضة.
□ اذا أصبحت عزيزا بعد هوان، وغنيا بعد فقر فلا تنسى أيام هوانك وفقرك.
□ وجه عنايتك للعلم وبلاغة القول، وفكّر قبل أن تأمر، فما رأيت أقبح من التصرف بغير تفكير، ثم اذا أمرت فلا تتعاظم في أمرك. ولا تشتدّ في قولك. واقنع ان تكون مطاعا في أمرك. فالحلم يذلّل الصعاب، والغضب ينغص العيش.
□ اعلم ان الكلام اللّيّن أخفى من الحجر الكريم الاخضر ومع هذا فقد تجده في يد أمة تدير الرحى.

□ من عجائب الطبيعة □

هل تشرب الأسماك ؟

هل تعتقد بأن السمك يشرب الماء ؟ هل أكاد أرى من بعيد الابتسامة التي تعلو شفتيك . وكيف لا .. فالسمكة يكفيها ان تفتح ثغرها لتراه مليئة بالماء.

صحيح ان السمكة بابتلاعها الطعام لابد ان يتسرب معه شيء من الماء الى معدتها سواء شاءت هي ذلك أم أبت. ولكن ... أكافية هي تلك الكمية ؟ وهل تشعر السمكة بالظمأ ؟ على هذا السؤال وذاك وجد العلماء الاجابة منذ زمن بعيد.

ان الاسماك التي تعيش اليوم تكيفت على كافة الاعراض الطبيعية ولا تجد أية صعوبة في العيش . بيد ان كل نوع منها لا يمكنه العيش الا في الظروف التي تعود عليها. وهناك القليل جداً من الأسماك التي يمكنها الانتقال من ظروف تعيش في الماء العذب الى ظروف العيش في الماء المالح أو بالعكس. والسمكة الوحيدة التي يمكن استثناؤها من هذه القاعدة هي سمكة الحنكليس أو التي تسمى ايضا بثعبان الماء. فهذه السمكة تقضي نصف عمرها في الماء المالح والنصف الآخر في الماء العذب. لم الذي يمنع الاسماك من الانتقال بحرية من ماء لآخر ؟ ان الاغشية الجلدية واغشية تجويف الفم والخياشيم وأجزاء الجسم الأخرى وكذلك اغلفة بعض خلايا كافة الاعضاء وانسجة السمكة تسمح بنفاذ الماء ، وتسد في الوقت نفسه الطريق امام تسرب الاملاح وغالبية المواد الأخرى.

ولكن الى أين يا ترى سيتسرب الماء ؟ أمن الحوض الذي تسبح فيه السمكة أم اليه ؟ هذا أمر لا يتحقق الا بنظام الأواني المستطرقة ، أي ان الماء يجب ان يتسرب الى المكان الذي تكون كميته فيه أقل. فعملية التحكم بانتشار الماء هنا تتم بواسطة الضغط الازموزي للمحاليل الذي تخلقه المواد المذابة فيها. فكلما زادت كمية تلك المواد ، تعاظم الضغط الازموزي ... [illegible]

[illegible]

(عن كتاب «ممتع وطريف في علم وظائف الاعضاء» تأليف ب. سرجييف)

كلمات متقاطعة

٩ ٨ ٧ ٦ ٥ ٤ ٣ ٢ ١

□● اعداد: نائل جمال غانم - المغار ●□

الكلمات الافقية:
١) اعمق القارات
٢) مدينة فلسطينية (غير معرفة) + حرف
٣) الولد نفي - قرية عربية (غير معرفة) - من السلم الموسيقي
٤) لمعط - البارحة
٥) خطاه - عكس دليل
٦) ليلة عربية - طول (معكوسة)
٧) جواب - بُعر (معكوسة) - لا بالانكليزية
٨) تعليم
٩) مدينة فلسطينية + خصم

الكلمات العمودية:
١) قرية جليلية
٢) اسم الاول لشاعر فلسطيني
٣) عرب - حرف + بين الاثنين (معكوسة) - ضمير منفصل
٤) اصلح - مدينة سورية
٥) يطرب بقبضة يده - عكس حرام
٦) دمر - يلمع
٧) للنداء - اسم علم - بيت الدجاج
٨) في الجسم + يشعل
٩) عاصمة اشتراكية + حب

●○ حل لغز العدد الماضي ○●

الكلمات الافقية:
١) محمود درويش
٢) لوح - أ - شن
٣) امل حسين
٤) روسيا - عي
٥) هر - عد
٦) سرة - سهر
٧) علي + ير
٨) سحر - كر - ام
٩) ٪ - سرح
١٠) م

الكلمات العمودية:
١) معين بسيسو
٢) ح + ر ب - علم
٣) طير فلو
٤) بر
٥) دامس - سم
٦) دالية الكرمل تاكسي الحرف الاخير
٧) ر + ايار - يرهم
٨) س
٩) يساعده
١٠) شن - جرح + علم

الممثل المسرحي محمد عودة الله

على الممثل ان يعيش مشاكل شعبه!

● اشعر بسعادة غامرة حين أنقل تجربة شعبي الى شعب آخر ●

مشهد من مسرحية «الرايخ الثالث» لبرتولد بريخت على مسرح الجامعة في تل ابيب ويظهر محمد عوده الله الى يمين الصورة (تصوير ... «الاتحاد»)

● بطاقة :
الاسم : محمد عودة الله
المهنة : ممثل مسرحي
العمر : ٢٧ عاماً
الدراسة : في جامعة تل أبيب . معهد الفنون الخصوصي تمثيل
مكان الاقامة : الناصرة .

قطع مشواراً طويلاً في الدراسة وفي التمثيل ، والجمهور الذي شاهد مسرحيات «رجال في الشمس» قصة غسان كنفاني التي مسرحها رياض مصاروة ، و «الملك هو الملك» لسعد الله ونوس ، و «المتشرد» لمكسيم غوركي ، و «محاكم السيدة كرار» لبرتولد بريخت ، و «حفلة وأسمها بيروت» لرياض مصاروة ، و «البيت القديم» لمحمود دياب . الجمهور الذي شاهد هذه المسرحيات يذكره جيداً ، بأدواره اللافتة للنظر والتي لم تضع لشرذمة معه . ويقول محمد انه يجب ان يقنع جمهوره بجميع ما يقدمه اليه من ادوار ، ذلك ان ما يطلبه الجمهور من الممثل هو أن يحمل الدور الذي يتقمصه ... ويتابع محمد قوله - بعد فترة صمت - على الممثل أن يقدم ، في كل عرض من عروضه ، شيئاً جديداً لجمهوره .

وسألت محمداً :

● ما هو جديدك ؟

□ اعمل الآن في مسرحيتين للاطفال ، [illegible]

● محمد عوده الله ●

[illegible]

(أجرى المقابلة : أبو العلاء)

هل تعلم ؟

● البصمة من على الوسادة، أحدث وسيلة رفع بصمات الاصابع

[illegible] ... هذه الشركات من رفع بصمات مجرم من فوق وسادة سرير وذلك بتسليط مجموعة من الابخرة الكيماوية تخرج من جهاز من المعدن على الشيء المطلوب رفع البصمة من على سطحه في حجرة مغلقة فتتفاعل الكيماويات مع البصمات ثم تظهر على شكل طبقة من اللاصق الابيض. وهذه الطريقة تعد من احدث طرق رفع البصمات.

"الاتحاد" قبل ربع قرن

٨٠ رب عائلة يطالبون بـ ٢٠ يوم عمل شهريا

● الناصرة - لمراسل «الاتحاد» - «انا نطالبكم بأن تؤمنوا لنا ٢٠ يوم عمل في الشهر، على الاقل ... بدل ١٠ - ١٢ يوم عمل نعملها الآن والتي لا تكفي لاعالة عائلاتنا».

هذا فحوى العريضة التي وقعها ٨٠ رب عائلة من عمال الطوارئ، في الناصرة وحملها مؤخراً وفد من الاخوان: حسن ابو حلاوة، وطه محمود بيومي صبحي ابراهيم حصري، احمد محمد علي سمعان هجاج وقدمها الى المسؤولين في وزارة العمل بالناصرة ورئيس البلدية والمسؤولين. وفي المقابلة التي اجراها الوفد مع المسؤولين وعدوا جميعهم بالاهتمام بهذا المطلب الحق والعادل.

وقد صرح الوفد لمراسلنا انه اذا لم يحقق المسؤولون ما وعدوا به فسيواصلون نضالهم بمختلف الوسائل لتأمين معيشة عائلاتهم وخصوصا في هذه الاوضاع التي ترتفع فيها الاسعار بشكل جنوني.

(«الاتحاد» ١٩٦٠/٥/٢٤)

حكاية متعددة الألوان

● بقلم: نتاليا ابراموتسيفا

كان ما كان. لا كانت ما كانت هناك نافذة نافذة جميلة ، اجل نافذة في بلادنا. الجزء الاسفل والاكبر منها الذي يفتح كان من زجاج شفاف صاف ولامع جداً مدهش. هل تعرف لماذا كان الزجاج لامعا ؟ لانه كان هو والشمس صديقين. فكانت الشمس تهديه كل صباح شعاعا من اشعتها. أما الجزء الاعلى من النافذة فكان مؤلفا من ستة مربعات زجاجية بستة الوان مختلفة: الاحمر والبرتقالي والاصفر والاخضر والسماوي والنيلي والبنفسجي.

[illegible]

ولكن لا بد من الانتظار حتى يأتي الليل!

● ترجمة: محمد معصراني ●

«عن مجلة المرأة السوفييتية»

[illegible]

لان النافذة كانت تنظر الى الدجاجة بزجاجها الشفاف والى الفراغ بزجاجها الملون.

ترى النافذة في يوم واحد أشياء عجيبة وغير منتظرة كثيرة بحيث تبدأ في المساء بالرنين، فهي تريد كثيرا ان تحدث عن كل ما شاهدته صديقاتها الالعاب التي

الى الاخوة رؤساء السلطات المحلية العربية!

بدأت تصل في الأيام الأخيرة الى السلطات المحلية أطر للميزانيات العادية للسنة المالية الجارية المرسلة من وزارة الداخلية، وحيث اننا في خضم البحث مع مسؤولي وزارة الداخلية بخصوص الميزانيات للوسط العربي ونستعد للاجتماع سيجري بيننا وبينهم حول الموضوع يوم ١٩٨٥/٥/٣٠، فاننا نرجو كلا منكم ان يبعث الى رئيس اللجنة السيد ابراهيم نمر حسين المعلومات عن حجم الميزانية التي وصلت الى سلطته المحلية. ان هذا ضروري لنا للاستعداد للاجتماع المذكور.

سكرتارية اللجنة القطرية لرؤساء السلطات المحلية العربية

الاتحاد
المحرر المسؤول : توفيق طوبي
●
مكاتب التحرير والادارة :
شارع الحريري ٩، حيفا
هاتف ٥١١٢٩٦/٧ - ٠٤
عنوان المراسلات :
ص.ب ١٠٤ حيفا ٣١٠٠٠
المطابع :
شارع الوادي ٤٣، حيفا هاتف ٦٧١٤٥٧ - ٠٤

استنكار واسع لعدوان «امل» على المخيمات الفلسطينية

يا عمال العالم اتحدوا!

الاتحاد

جريدة يومية

• الجمعة ٢٤ أيار ١٩٨٥، الموافق ٥ رمضان ١٢٠٥ هـ •
• العدد ٤٢/١٠ • ٨ صفحات • الثمن : ٣٥٠ شيكل •
Vol. 10/42 - 24.5.1985 - Price: 350 Shekel

AL-ITTIHAD

● الحزب الشيوعي الفلسطيني : تحويل البنادق الى صدور أبناء الشعب الفلسطيني يخدم حكام اسرائيل ● وساطة جزائرية ويمنية دمقراطية ● «جبهة الانقاذ» الفلسطينية تهدد بالتدخل عسكرياً لحماية المخيمات ● استنكار واسع في المناطق المحتلة ●

● موسكو - هاتفياً من مراسلنا ليتون رحالي - أصدرت اللجنة المركزية للحزب الشيوعي الفلسطيني، امس في موسكو، بياناً شجبت فيه العدوان المسلح على المخيمات الفلسطينية في بيروت.

وأكد البيان ان الحزب الشيوعي الفلسطيني ...

● البقية على ص ٣ ع ٣ ●

اتصال تلفوني بين عرفات والقذافي

● عمان - (ص.ف.) - علم من مصدر فلسطيني في عمان، ...

أريئيل شارون :

المسؤولون المصريون طلبوا من المسؤولين الاسرائيليين، قبل حرب لبنان، بأن «أضربوا الفلسطينيين»!!

● لويس : شارون عرض خطة اجتياح لبنان على فيليب حبيب قبل نصف سنة من الاجتياح ● بارليف وكورفو : هذا صحيح ● شارون : هذا كذب فظ ●

● حيفا - لمحرر «الاتحاد» السياسي - أعلن أريئيل شارون، وزير الصناعة والتجارة، في اطار برنامج ... التلفزيون الاسرائيلي عصر أمس (٥/٢٣)، أن مسؤولين مصريين ذوي مستويات رفيعة جداً صادقوا على قيام اسرائيل بحرب الابادة على الشعبين الفلسطيني واللبناني قبل انفجارها في ...

● البقية على ص ٢ ع ١ ●

شارات النصر في استقبال الأسرى

● اطفال ونساء ورجال في مدينة الخليل المحتلة، بشارات النصر، القدم حباً، في استقبال الأسرى المحررين يوم الاثنين الماضي (صوره خاصة بـ «الاتحاد»)

لجنة الرؤساء تعقد إجتماعاً غير عادي، الثلاثاء القادم، لبحث أزمة السلطات المحلية العربية

● وزارة الداخلية تتعهد وتتنصل.. وكينغ يواصل تحريضاته ●

● حيفا - لمراسلنا للشؤون البلدية - مرة أخرى، خلال الاشهر الثلاثة الاخيرة، يتلاعب مسؤولو وزارة الداخلية بوعود قطعوها امام وفد لجنة الرؤساء في المقابلات الاخيرة معهم.

...

غلاة العنصريين والفاشيين يصعدون حملتهم ويدعون الى تنفيذ حكم الإعدام بالفدائيين الفلسطينيين

● نشيطو الأحياء الفقيرة يطالبون بالإفراج عن جميع السجناء الجنائيين في البلاد ● القضاة يهاجمون الحملة من أجل الإفراج عن أعضاء «التنظيم الارهابي اليهودي» ويهددون بالاستقالة ●

● حيفا - لمحرر «الاتحاد» السياسي - يواصل غلاة العنصريين ...

●● حلة حكم

●● تدهور خطير

●● قضاة يهددون بالاستقالة

«القيادة العامة» تحذر اسرائيل من مغبة المسّ بالمحررين الذين بقوا في الوطن

● دمشق - الوكالات - ...

اكتشاف عبوة ناسفة أمام السفارة الامريكية في القاهرة

● القاهرة - الوكالات - ...

كلمة الاتحاد

صبرا وشاتيلا!

□ تتابع منذ ايام ... ما يحدث من صدامات دموية بين مقاتلي حركة «امل» وبين المقاتلين الفلسطينيين في مخيمي صبرا وشاتيلا ...

(الاتحاد)

أسعار الدولار الامريكي

- رسمي (يتسيغ) - ...
- للمسافرين - ...
- ...

الوفد السوفييتي في زيارة الى «الاتحاد» وبلدية حيفا ودالية الكرمل

● حيفا ـ مندوب «الاتحاد» ـ قام الوفد السوفييتي السياسي الضيف، صباح امس، بزيارة لمكتب رئيس بلدية حيفا، تلبية لدعوته. وقد استقبلهم في دار البلدية نائب الرئيس شمعون ررديك وعدد من أعضاء البلدية وسكرتيرها وسكرتير مجلس عمال حيفا وعضو البلدية المتدين بنيهامو تاكسلمان، الذي نجا من معسكر الاعتقال النازي «أوشفيتس»، وعدد من الصحفيين والعاملين في البلدية.

وقام عضو المجلس البلدي عن الجبهة الديمقراطية الرفيق راجي كركبي بإجراء تعرف متبادل بين أعضاء الوفد وبين الحضور.

وألقى نائب رئيس البلدية كلمة ترحيب بالوفد عبر فيها عن سروره بمستقباله قال انه من دواعي سرورنا ان نستقبلكم في هذه المناسبة ـ النصر على النازية، وكما لا يمكن نسيان الكارثة التي حلت بشعبنا فلا يمكن نسيان بل يجب علينا ان نتسى دور الاتحاد السوفييتي والجيش الاحمر في انقاذ يهود أوروبا.

ثم تقدم رئيس الوفد الضيف بكلمة شكر على الاستقبال كما شكر السيد ررديك على كلمته الواضحة التي أكدت الحقائق في النصر على النازية. ثم قال: لا حاجة ان نشرح لكم موقف الاتحاد السوفييتي من قضية السلام في المنطقة فهي معروفة لكم. فالاتحاد السوفييتي من أجل تسوية سلمية في الشرق تأخذ بالحسبان الحقوق الكاملة لاطراف النزاع جميعهم، ومن المهم ان نأخذ بالحسبان حقوق الشعب الفلسطيني، والطريق الى ذلك هي عقد مؤتمر دولي باشتراك جميع أطراف النزاع وبمشاركة الاتحاد السوفييتي والولايات المتحدة الامريكية. والاتحاد السوفييتي مستعد ان يقدم ضمانات للحفاظ على سلام ثابت في هذه المنطقة.

وأكد رئيس الوفد السوفييتي للحضور ان كون هذه المنطقة بؤرة حرب هو أمر يهدد السلام العالمي وخصوصاً في اطار حرب نووية. وحل في الشرق الأوسط بشكل حلاً لتثبيت السلام العالمي.

وتحدث الجنرال السوفييتي قائد وحدة تحرير معسكر «اوشفيتس» في بولونيا، فاسيلي بتريكو شارحاً عملية تحرير المعسكر النازي والضحايا التي تكبدها الشعب السوفييتي في الانتصار على الوحش النازي وقال ان الاتحاد السوفييتي والحزب الشيوعي يقدمان كل الجهد والتنازلات للحفاظ على السلام العالمي.

وتقدم الرفيق راجي كركبي بالشكر لبلدية حيفا ورئيسها، واعضائها على استقبالهم الكريم للثلاثاء انه اصبح تقليداً في بلدية حيفا استقبال الوفود السوفييتية، وأمل ان يستمر هذا التقليد الذي يشكل اسهاماً كبيراً في توثيق العلاقات الاجتماعية مستقبلاً.

وتقدم الرفيق شفيق طوبي، سكرتير حركة الصداقة مع الاتحاد السوفييتي في حيفا بشكره الى بلدية حيفا على استقبالها الوفد.

وقد تبادل المضيفون وضيوفهم الهدايا والانخاب في هذه المناسبة على أمل اللقاء في مناسبات أخرى.

هذا وزار الوفد في ساعات ما قبل ظهر أمس، بلدة دالية الكرمل حيث استقبله عدد من رفاق الحزب وأصدقائه في منزل الرفيق سلامة ابو عيد. وقد رحب بهم الرفيق سلامة باسم الحزب واصدقائه. كما رحب بهم الرفيق فواز ابو الزلف باسم حركة الصداقة مع الاتحاد السوفييتي والكاتب سلمان ناطور باسم لجنة المبادرة الدرزية. وكذلك الشيخ صالح حسيسي. وقام الوفد بعد ذلك بجولة سياحية في البلدة.

وقد حل الوفد ضيفاً على مكاتب جريدة «الاتحاد» فاستقبله عن هيئة تحرير «الاتحاد» ورحب به الرفيق علي عاشور، نائب رئيس التحرير والمدير العام لمؤسسة «الاتحاد» وحدثت الوفد عن عمل «الاتحاد» اليومية وتاريخها.

وقام الوفد بجولة في مكاتب «الاتحاد»، ثم اقامت مؤسسة «الاتحاد» حفلة غداء على شرف الوفد اشترك فيها، بالاضافة الى عدد من المسؤولين في هيئة التحرير والادارة، الرفيق راجي كركبي عضو مجلس بلدية حيفا والرفيق شفيق طوبي سكرتير حركة الصداقة مع الاتحاد السوفييتي في حيفا والرفيق عصام مخول سكرتير منطقة حيفا الحزبية.

هذا وحضر جمهور غفير من اليهود والعرب مساء أمس، الاحتفال الذي اقيم بمناسبة الذكرى الاربعين... الوفد الذي السوفييتي الضيف وأقامته حركة الصداقة بين إسرائيل والاتحاد السوفييتي الذكرى ٤٠ عاماً للانتصار على النازية في قاعة ... روتشيلد في الكرمل.

وكلاء السفر يحضرون ويتظاهرون احتجاجا على مضاعفة ضريبة السفر (٣٠٠ دولار)

● القدس ـ تظاهر امس (الخميس)، عشرات وكلاء السفر أمام مكتب رئيس الحكومة في القدس احتجاجاً على مضاعفة ضريبة السفر الى الخارج ... قرار مضاعفتها الى (٣٠٠) دولار ...

وقام وكلاء السفر بالاضراب عن العمل خلال ساعات ... امس، ... مكاتب وكالات السفر ... الضريبة بنسبة (٢٤٠) ... في شركات الطيران ...

وكانت لجنة المالية البرلمانية ... يوم الثلاثاء (٥/٢١) مضاعفة ضريبة السفر الى الخارج من (١٥٠) دولار الى (٣٠٠) دولار ابتداء من يوم الاثنين القادم (٥/٢٧) وحتى (٩/٦١).

... (٣٠٠) دولار، ... الضريبة ... المواطنين الاسرائيليين ... (١٥٠) دولار.

حول المفاوضات للائتلاف في مجلس عمال الناصرة

«الجبهة» تدعو الحركة «التقدمية» الى التخلي عن المزايدات والتوجه، بجدية، نحو الائتلاف الشامل

● من مكتب «الاتحاد» في الناصرة ـ أعلنت كتلة الحركة «التقدمية»، في مجلس عمال الناصرة رفضها دعوة «الجبهة» لاقامة ائتلاف شامل في المجلس، وذلك في رسالة بعثت بها الى رئيس كتلة «الجبهة» قبل يومين.

والحجة التي تتذرع بها لتبرير هروبها من الائتلاف الشامل هي حجة مستهجنة على نهج الحركة «التقدمية» اذ ادعت ان «دعوة كهذه تعني طمس المراخ واعادته الى مراكز قيادية في مجلس العمال».

وقد رد رئيس كتلة «الجبهة» في مجلس عمال الناصرة، سهيل دياب، على هذه الرسالة، امس (الخميس)، برسالة اعرب فيها عن أسفه لموقف «التقدمية»، ومؤكداً رفض «الجبهة» القاطع لما جاء في الرسالة، «ان الائتلاف الشامل بالنسبة لنا هو قضية مبدئية في صلب مبادئنا، طرحناه لجمهور الناخبين قبل وبعد الانتخابات ولا نستطيع التخلي عنه لمجرد طرحه من طرفكم».

وقيل في البيان ان الائتلاف الشامل ازاء الواقع الذي فرضه الناخبون في الناصرة وعين ماهل، ووفق برنامج متفق عليه في اطار مبادئنا في الدفاع عن حقوق شعبنا عموماً، وعن حقوق عمال الناصرة وعين ماهل، خصوصاً، هو أفضل الوسائل لدفع هذا النضال الى الامام وخاصة اذا كان بقيادة قائمة كالجبهة.

وذكر دياب «الحركة التقدمية» بدورها خلال المعركة الانتخابية وقبلها وبعدها، هذا الدور الشبيه بدور «المراخ» في العداء للجبهة. وقال «لقد ترفعنا بشهامة وكرامة عن الدخول في نقاش حول دور كل قائمة خاضت المعركة قبل وبعد الانتخابات رغم معرفتنا بلب المعرفة، بأن هدف حركتكم الاساسي كان كل الوقت ليس اسقاط «المراخ» كما تدعون تضليلاً، وانما عدم ايصال «الجبهة» الى الاكثرية في مجلس العمال وقد عملتم كل شيء لتحقيق هدفكم بما في ذلك تبديل المرشح الاول في المحظة الاخيرة تمشياً مع هذا الهدف المعادي لمصلحة جمهور الناصرة، واقتصرت دعايتكم الانتخابية على عداء ومهاجمة «الجبهة» ورغم ذلك توجهنا الى جميع القوائم بدون استثناء وعلى الرغم من التفاوت فيما بينها من حيث التعامل الاخلاقي والانتماء السياسي والصهيوني، داعينا الى الائتلاف الشامل واضعون نصب أعيننا مصلحة جماهير الكادحين في الناصره وعين ماهل وجماهير شعبنا كله. وبناء عليه فاننا نقترح عليكم التخلي عن المزايدات الهادفة للاستهلاك الاعلامي والتوجه، بجديه والخلاص، نحو الائتلاف الشامل في مجلس عمال الناصرة، بقيادة كتلة «الجبهة» اكبر كتلة في المجلس».

على خلفية اقرار سلم اعفاءات من الضرائب البلدية :

كتلتا المراخ والليكود في بلدية عكا تهددان بحل الائتلاف القائم بينهما

● عكا ـ لمراسلنا محمود ابو شنب ـ عقد مجلس عكا البلدي يوم (٨٥/٥/٢١) ـ جلسة لاقرار الميزانيه استمرت أربع ساعات جرى فيها نقاش حاد بين كتلتي المراخ والليكود وتبادل الطرفان الاتهامات الخطيرة. ووصل الأمر حد التهديد بحل الائتلاف القائم بين الكتلتين على خلفيه تقديم احد اعضاء الليكود اقتراحا لاقرار سلم اعفاءات من الضرائب البلديه وقبوله بالتعديل الذي اقترحه عضو البلديه الجبهوي، رمزي خوري.

وبعد ان طرح الاقتراح للتصويت نال الغالبيه بسبب تغيب ثلاثه من كتلة المراخ عن الجلسه (المراخ عارض الاقتراح). تمنى جبور المراخ ورئيس البلديه بشكل خاص لموافقة مقدم الاقتراح على التعديل الذي اقترحه رمزي خوري، وهدد كل طرف الطرف الآخر بحل الائتلاف.

وجرى في الجلسة ذاتها وبناء على اقتراح رمزي خوري، تعيين لجنه مراقبة جديد بسبب عدم قيام اللجنه السابقه بواجبها، مؤلفه من ثلاثة اعضاء من ضمنهم رمزي خوري.

وقدم رئيس البلدية، إيلي ديكلستر، باسم الائتلاف، ميزانيه التطوير للسنه الماليه الحالية وهي بحجم (٣١٦٦) مليون شيكل. ويبلغ نصيب عكا القديمة منها أقل من مئة مليون شيكل. وانتقد رمزي خوري، بشدة، هذا التمييز الصارخ ضد العرب واصر على إدخال عدد من البنود الى ميزانيه التطوير هذه تخص عكا القديمة ومنها ● إصلاح شوارع (١٢) مليون شيكل ● ساحة ألعاب للأولاد (٦٦) مليون شيكل ● ملعب رياضي (١٥) مليون شيكل ● إصلاح وتجهيزات المجاري (٢٥) مليون شيكل ● إصلاح في شبكة المياه (١٠٠) مليون شيكل ● شراء آلة لتنظيف الأزقة (١٠٠) مليون شيكل ● صناديق للنفايات وعربات للفرص نفسه (٤٠) مليون شيكل ● متفرقات (٩) ملايين شيكل وقد أقر المجلس هذا التعديل على الميزانية الإضافية.

وكان رئيس البلديه صرح، في أثناء الجلسة، بأن الميزانيات التي يقرها حاكم لواء الشمال، يسرائيل كينغ، ووزارة الداخلية البلدية، لا تعدو كونها ميزانية لدفع رواتب الموظفين وتسديد الديون. وأكد رمزي خوري ضرورة عدم السكوت على هذا الوضع وتجنيد الجمهور ضد هذا الاملاء.

جبهة شعب تحيي الأهالي على دعمها في انتخابات الهستدروت

● شعب ـ لمراسلنا صلاح حسن ـ أصدرت جبهة شعب الديمقراطية بياناً الى الأهالي حيتهم فيه على دعمهم الجبهة في انتخابات الهستدروت ودعتهم الى تعزيز الالتفاف حول الجبهة ونصرتها.

وجاء في البيان على نسبة الـ ٤٠٪ من الأصوات التي حصلت عليها «الجبهة» في شعب والتي تزيد بـ ٢٦٪ عن الانتخابات السابقة هي دليل على أن جماهير شعب، مع سائر أبناء شعبنا في القرى والمدن الاخرى، عززت قوة «الجبهة» قطرياً ورفعتها الى ٤٫٣٪ لتكون الكتلة الثالثة في الهستدروت.

وكان من أروع الانجازات هذه المسألة هزيمة حركة قطف الرأس، حركة المشرع والاستسلام، التي خاضت الانتخابات للتخريب على الجبهة وسرق الأصوات العربية ولضرب وحدة وتكاتف الجماهير السائلة مع ممثليها الحقيقيين، مرشحي «الجبهة».

الحكم، بالسجن على ٣ شبان عرب من حيفا بتهمة «التنظيم غير القانوني»

● حيفا ـ لمراسلنا ـ فرضت المحكمة العسكرية في اللد، امس الأول، احكاماً بالسجن على ثلاثة من الشبان العرب، مواطني حيفا، بعد ان أدانتهم بتهمة «التنظيم غير القانوني»، بحسب المادة ٨٥ لأنظمة الطوارئ لعام ١٩٤٥. فحكمت على الياس لهوجي (٢٠ عاماً) وسمعان عقاره (١٧ عاماً) بالسجن الفعلي لمدة (٦) شهور وبالسجن مع وقف التنفيذ لمدة ٢٤ شهراً. وحكمت على أنور فيصل (١٨ عاماً) بالسجن الفعلي لمدة (٩) شهور وبالسجن مع وقف التنفيذ لمدة ٢٦ شهراً.

ويذكر ان الشرطة كانت اعتقلت الشبان الثلاثه منذ ١٩٨٥/١/٣٠.

وكانت المحكمه، في قرارها وبأغلبية اثنين من ٣ قضاة اخذت بالاعتبار تقارير مراقبة سلوك الأحداث، أسرة الزهر، الايجابية وكذلك مرافعات المحاميين سليمان سليمان وعماد دكور. ورفضت المحكمة طلب ممثل الادعاء العام بإنزال العقوبة الشديدة والرادعة بالشبان بحجة ان المتهمين مواطنون اسرائيليون ويسكنون في مدينة مختلطة وان الهدف من تنظيمهم غير المشروع هو القيام بعمليات جارحيه.

استنكار واسع لعدوان «أمل»

● تتمة من الصفحة الأولى ●

المخيمات الفلسطينية في بيروت لاجتياح الناطق العربية المحتلة وأن العديد من الشخصيات والمؤسسات الوطنية في الضفة الغربية وقطاع غزة المحتلين عبرت عن استنكارها الشديد للاعتداء على المخيمات الفلسطينية ومن بين هذه الشخصيات بشير البرغوثي رئيس تحرير الصحيفة «الطليعة» المقدسية وحيدر عبد الشافي، رئيس جمعية الهلال الاحمر الفلسطيني في قطاع غزة، ومأمون السيد رئيس تحرير صحيفة «الفجر» المقدسية سابقاً، وحزمي النحجمي، عضو مجلس بلدية البيرة سابقاً وآخرون.

وكيف انباء بيروت أن القتال العنيف بين مليشيات حركة «أمل» والمقاتلين الفلسطينيين في الضواحي الجنوبية من بيروت لا يزال مستمراً وان مليشيات «أمل» لا تزال تحاول، منذ اربعة ايام، السيطرة على المخيمات الفلسطينية في بيروت.

وذكرت انباء العاصمة اللبنانية ان ٣٢ قتيلاً و ٢٠٠ جريح كانت حصيلة اشتباكات أمس، وان مليشيات «أمل» أسرت ٢٠٠ فلسطيني عرضتهم في مؤتمر صحفي للصحفيين الاجانب ولم يجرؤ صحافيو حاملو فيه عن ضرب الاسرى وركلهم بالارجل.

على صعيد آخر اكد راديو لبنان الرسمي ان اجتماعاً عقد مساء أمس في المختارة القرية فيه عطر الحزب التقدمي الاشتراكي وعطر جبهة الانقاذ الوطني اللبنانية وعطر حركة «أمل» لبحث الاوضاع في بيروت والتوصل الى وقف اطلاق النار ووضع حد للعدوان على سكان المخيمات.

المسؤولون المصريون طلبوا

● تتمة من الصفحة الأولى ●

حزيران ١٩٨٢. وأوضح شارون أن هؤلاء المسؤولين المصريين ابلغوا الحكومة الاسرائيلية بأن «إذا اسمعر الفلسطينيون في عملياتهم فاضربوهم».

وكان شارون يكشفه عن هذه التفاصيل، يعقب على التصريحات التي أدلى بها صامويل لويس، سفير الولايات المتحدة في اسرائيل، في برنامج ضوكيمة التلفزيوني مساء امس الاول.

وكان لويس (الذي سيجرى تبديله قريباً، بسفير امريكي جديد في اسرائيل) افصح عن واقع ان خطة اجتياح لبنان ابتداء من ٥ حزيران ١٩٨٢ لم تكن رداً على القصف الفلسطيني لمستوطنات اسرائيل الشمالية وانما كانت معداً قبل عام تقريباً قبل بدء حرب الابادة، ويعلم بها (على الأقل!) من ادارة ريغان.

قال لويس ان شارون كان اسمعنا، في شهر كانون الاول ١٩٨١ (نصف سنة قبل بدء الحرب)، في مزرعته، كلاً من المبعوث الامريكي في حينه، فيليب حبيب، وصامويل لويس نفسه، وعرض عليهما خطة «الاستراتيجية» لاجتياح لبنان حتى العاصمة بيروت (إبادة اطلاق)، فيما بعد، على هذه الخطة لقب خطة «اورانيم الكبرى».

وقال لويس ان بنود الخطة صدمت حبيب ولويس (اهل حقاً؟!) وأنه بدت لها خطة ولعمة! وأضاف أنه كان أعلم ادارة ريغان، في ربيع العام ١٩٨٢ (الشهر قبيلة قبل بدء حرب الابادة) بأن اسرائيل ستجتاح لبنان وأنه تنتظر قصفاً فلسطينياً لمستوطنات الجليل لتشرع في ذلك. وادعى ان ادارة ريغان حاولت «اقناع» اسرائيل بالعدول عن ذلك.

شارون يتهم

رداً على هذه التصريحات عن الوزير اريئيل شارون مساء امس الاول (الذي كان المتهم في حرب الابادة والامر الناهي) هجوماً عنيفاً على لويس، ووصف اقواله أنها اقذر باب وكذب لعنه. واتهم لويس بأنه ضلل ادارة ريغان بخصوص لبنان وزودها بتقارير غير صحيحة. وقال شارون انه لولا هذا التضليل لما كان الوضع في لبنان على ما هو عليه اليوم. واتهم شارون الادارة الامريكية بارتكاب أخطاء فادحة بخصوص لبنان.

بارليف، لويس يقول الحقيقة

واعلن وزير الشرطة، حاييم بارليف، امس الاول، ان ما كشف عنه لويس صحيح وانه (بارليف) على علم بتفاصيل لقاء حبيب ـ شارون منذ حوالي سنة.

كذلك اعلن الوزير السابق حاييم كورفو ان السفير الامريكي، لويس، يقول الحقيقة. وهدد عضو الكنيست يوسي سريد (المعراخ)، من جهته، الى اقالة شارون من المجلس الوزاري للشؤون الامنية لانه (شارون) كشف اسراراً عسكرية هامة امام دبلوماسي دولة أجنبية. ودعا وزير الاتصال امنون روبنشتاين (شينوي) الى تشكيل لجنة للتحقيق في اجمل حرب لبنان.

سقط سهواً

● حيفا ـ مكتب «الاتحاد» ـ في الخبر الذي ظهر في «الاتحاد» امس الخميس (٥/٢٣)، حول تظاهرة المعلمين أمام الكنيست سقط سهواً ذكر الكلمة التي ألقاها العربي الجبهوي ماجد جبشاوي، عضو مجلس نقابة المعلمين.

وقد تطرق جبشاوي، في كلمته، الى أوضاع التعليم المتردية في الوسط العربي والى معاناة المدارس العربية جراء النقص في المعلمين المؤهلين وسوء المباني وقلة الوسائل التعليمية الحديثة.

● أعضاء الوفد السوفييتي في مدخل مكاتب «الاتحاد»، أمس ●

(تصوير : علي نصار)

غلاء بـ ١٢ ـ ٣٥٪ في أسعار جميع السلع والمواد الغذائية والوقود، الأسبوع القادم

● اطراف «الصفقات» ـ يخططون لضرب أجور العمال : علاوة غلاء مرة واحدة كل شهرين ●

● حيفا ـ لمحرر الشؤون الاقتصادية ـ من المنتظر أن ترتفع أسعار جميع السلع والمواد، في الاسبوع المقبل بنسبة متوسطة مقدارها (١٢٪)، بموجب شروط اتفاقية «الصفقة الشاملة» وذلك علاوة على الغلاء بنسبة (٣٥٪) في أسعار السلع الغذائية الأساسية «المدعومة» وفي أسعار الوقود.

وكشف النقاب، أمس، عن مباحثات سرية أجرتها الحكومة مع أصحاب العمل للتنسيق فيما بينها لضرب أجور العمال بأساليب مختلفة ومن خلف الستائر، وسيحمل ما ألمح وتشر أمس (الخميس)، ان الطرفين يخططان لطريقة تجري بموجبها فرض غلاء بنسب عالية جداً، على ضرباته، مرة كل شهرين، بحيث تكون نسبة الغلاء في شهر معين، عالية جداً (٢٠ ـ ٢٥٪) يدفع عنه تعويض للأجيرين (علاوة غلاء) بنسبة ٨٠٪ فقط من نسبة الغلاء المفروض، وأما في الشهر التالي، فيفرض غلاء بنسبة متوسطة أقل من (١٢٪) يحرم العمال الاجيرون من تعويض عنه ـ بموجب اتفاقية «الصفقة» نفسها.

ويذكر ان اطراف «الصفقة» ـ من ضمنهم الهستدروت ـ قد بدأوا بتنفيذ هذه الخطة، في نيسان الماضي فرض غلاء بنسب عالية جداً وبالتالي بدأوا أقصى جهودهم لكي لا يتجاوز ارتفاع جدول أيار كل نسبة الى (١٢٪) وبذلك سيحرم العمال الاجيرون من علاوة غلاء في مطلع آب المقبل. وعليه سيفرضون غلاء بنسبة عالية جداً في حزيران القادم ثم يخفضونه في تموز لكي لا يتجاوز الى (١٢٪)، وهكذا يجري سحق الاجور بنسب عالية جداً وبوتيرة متسارعة، وباختصار: غلاء مستمر ومتطرد مقابل علاوة غلاء واحدة (٨٠٪ فقط) كل شهرين!

وفي الوقت الذي تنزل فيه الحكومة الضربة تلو الضربة بالجماهير الشعبية يطلب المصدرون من الحكومة تحرير مبلغ (٨٠٠) مليون دولار في جيوبهم في اطار ما يسمى «تعويض» للمصدرين عن التآكل في أرباح التصدير، وذلك عن الثلث الاول من السنة الجارية، وكان المصدرون تسلموا من الحكومة عن هذه الفترة ما قيمته (٦٠٠) مليون دولار بموجب نظام تأمين قيمة الدولار للمصدرين.

ومن ناحية ثانية اعلنت قيادة الهستدروت عن استعدادها للدخول في مفاوضات مع الحكومة وأصحاب العمل واطراف النشاط الاقتصادي حول «برنامج اقتصادي شامل» (يجدر انه الخطة نفسها الذكر تفصيلاً)، انطلاقاً من قبولها بالاجراءات الاقتصادية التي اقرتها الحكومة في مطلع الاسبوع، ويذكر ان الهستدروت اكتفت، فقط بابداء تحفظها من قرار الحكومة تجميد نشاطاتها وتعاملها لمدة ثلاثة اشهر ورفع ضريبة القيمة الاضافية.

وفد عن مجلس الطيبة المحلي يطرح أمام الوزير فايتسمان مطالب القرية، وعلى رأسها تحويلها الى مدينة

● من مكتب «الاتحاد» في المثلث ـ استقبل الوزير عيزر فايتسمان ومساعده، يوسف غينات، في مكتب الوزير في القدس يوم الاربعاء (٥/٢٢) وفداً عن مجلس الطيبة المحلي لبحث المشاكل التي تواجهها الطيبة ومجلسها.

تألف وفد الطيبة من رئيس مجلسها المحلي عبد اللطيف حبيب، ونوابه، عبد الحميد ابو عيطة ومصطفى شريم وحسن عبيد، وعضو المجلس لطفي جبارة ومدير المدرسة الثانوية شريف مصطفى، ورئيس قسم المعارف في المجلس، محمود شريف، ومهندس المجلس، عبد الحكيم جبالي، وعضو مجلس العمال، أحمد ناشف.

استعرض عبد اللطيف حبيب مطالب القرية وأهمها ● طلب تحويل الطيبة الى مدينة، لاسيما وان عدد سكانها، اليوم، (٢٢) ألف نسمة ● التخلص من الغرف المستأجرة لأغراض التدريس وعددها (٣٥) غرفة ● إنجاز مشروع ملعب كرة القدم ● إقامة قاعة للنشاطات الرياضية والثقافية ● إقامة نوادٍ للشباب ● المساعدة في انجاز مشروع المجاري العامة ● إقامة كلية إسلامية.

كما أثار حبيب موضوع ضريبة الأراضي الباهظة المفروضة على الأهالي هذا العام، وكذلك قضية الميزانيات الشحيحة للسلطات المحلية العربية وضرورة مساواتها مع السلطات المحلية في الناحية اليهودية. وشارك أعضاء الوفد في النقاش وبلورة المطالب المطروحة.

وأعرب الوزير فايتسمان عن نيته في حل مشاكل المواطنين العرب وتحقيق المساواة، لكنه اضاف انه لا يريد تقديم الوعود، خوفاً من عدم تنفيذها. واعترف بالنقص الكبير الذي يعانيه الوسط العربي في مجال التصنيع. ووعد بالعمل على حل هذه المشكلة.

وفي ختام اللقاء، الذي جرى في جو ودي، وجّه حبيب دعوة الى الوزير فايتسمان ومساعده بزيارة الطيبة للاطلاع على قضاياها ومشاكلها عن كثب. وقد قبل الوزير فايتسمان الدعوة.

مقتل ثلاثة جنود وجرح رابع من ميليشيات العميل لحد

● جنوب لبنان ـ ذكر راديو «صوت اسرائيل» أن ثلاثة جنود من ميليشيات العميل انطوان لحد لقوا مصرعهم وأصيب آخر بجراح لدى عبور السيارة التي كانت تقلهم، أمس، بالقرب من بلدة عين قبيا في قضاء جزين في الجنوب اللبناني على عبوة ناسفة وضعها رجال المقاومة الوطنية اللبنانية.

وأفادت أنباء الجنوب المحتل ان رجال المقاومة الوطنية اللبنانية نفذوا، خلال الـ ٢٤ ساعة الماضية، ٤ عمليات فدائية أخرى ضد قوات الاحتلال الاسرائيلي وميليشيات العميل لحد في جنوب لبنان أسفرت عن وقوع خسائر في الأرواح والعتاد.

على صعيد آخر انسحبت قوات الاحتلال الاسرائيلي، أمس الأول، من ٥ قرى في منطقة جزين في الجنوب المحتل وسلمتها الى ما يسمى بـ «جيش جنوب لبنان» العميل.

تجربة نووية إسرائيلية ـ جنوب افريقية، بمساعدة الولايات المتحدة، في العام ١٩٧٩

● حيفا ـ لمحرر «الاتحاد» للشؤون الدولية ـ لا يزال الكشف عن قيام اسرائيل وجنوب افريقيا، بمساعدة امريكية، بتفجير نووي تجريبي مشترك في العام ١٩٧٩، يثير أصداء واسعة في العالم ويكشف، مجدداً، عن فضائح جديدة للادارة الامريكية.

فقد كشف بحث أجرته إحدى المنظمات من أجل جنوب افريقيا، استناداً الى وثائق تابعة لقوات البحرية الامريكية، أن اسرائيل وجنوب افريقيا قاما بإجراء تجربة نووية مشتركة في العام ١٩٧٩ وأن اسرائيل جربت صواريخ نووية بجنوب افريقيا من طراز جيريكو ـ ٢ (أريحا ـ ٢).

ويلقي البحث الأضواء على تستر الادارة الامريكية، في عهد كارتر، على القضية، بحجة أنه لا توجد أية إثباتات تبرهن على إجراء التجربة النووية. وأكد البحث أن إدعاءات الادارة الامريكية تتناقض مع اعتراف وكالة المخابرات المركزية الامريكية (سي. آي. إيه.) بإجراء هذه التجربة.

ويورد البحث اعترافات أخرى تجعل من النفي الامريكي الرسمي، بأنه لم تجر تجربة نووية، هباء. ومن هذه الاعترافات قول دبلوماسي أمريكي في عهد كارتر إن التستر على التجربة الاسرائيلية ـ الجنوب افريقية إنما هدف الى الحيلولة دون حدوث أزمة في السياسة الامريكية الخارجية مع اسرائيل وجنوب افريقيا، في فترة كانت فيها الأزمة مع ايران على أشدها.

ويعقب البحث على هذا الاعتراف بأنه يفضح دعم الولايات المتحدة لاسرائيل وجنوب افريقيا في المجال النووي.

وفي حين تصر إدارة ريغان على نفي ما جاء في البحث، بحجة الافتقار الى البيانات ملموسة، دعا أحد اعضاء الكونغرس الامريكي (جون كونيرز) الى تأليف لجنة للتحقيق في القضية. وفي الاطار نفسه نشرت أسبوعية «ناشيونال» الامريكية ان كارتر، في حينه قام بالتستر على هذه المسألة خشية على الناخبات كاسب دعمه ومحاولة دون ممارسة ضغوط لوقف المساعدات لاسرائيل.

الناصرة تحتفي بأبنائها السجناء المحررين

* وفود المهنئين تتدفق على بيوت السجناء المحررين الستة * وفد الحزب الشيوعي : مرة اخرى يثبت انه ما من طريق للتعامل مع شعبنا سوى الاحترام المتبادل *

● من مكتب «الاتحاد» في الناصرة – منذ مطلع الاسبوع ووفود المهنئين تتدفق على بيوت السجناء السياسيين الستة الذين جرى تحريرهم في اطار عملية تبادل الاسرى الاخيرة بين حكومة اسرائيل والمقاومة الفلسطينية (الجبهة الشعبية لتحرير فلسطين – القيادة العامة).

ويذكر ان ثمانية اسرى من الناصرة جرى تحريرهم خلال هذه الصفقة، اثنان منهم اختارا الرحيل الى الشتات الفلسطيني، ... وستة اختاروا البقاء في الوطن هم : فتحي ناصر (المحكوم بالسجن المؤبد وقد امضى في السجن ١٧ عاما) ...

[illegible]

بيان جبهة معليا ونادي «معليا الغد» حول ما جرى في ٥/١٢ :

رئيس المجلس المحلي زيّف كل الوقائع المتعلقة بزيارة كهانا

● «رئيس المجلس كان مستعداً لاستقبال كهانا وحتى دعوته الى الغداء» ● هل أصبحت «التضامن» منبر الذين يريدون استقبال كهانا ؟ ● «معليا ستبقى بيتا لكل الشرفاء والمتضامنين معها ولن تكون مزرعة للسلطة واعوانها» ●

● معليا – لمراسلنا – اصدرت جبهة معليا الدمقراطية ونادي «معليا الغد»، في مطلع هذا الاسبوع، بياناً الى الاهالي، شرحا فيه حقيقة ما جرى في قرية معليا عقب اعلان الفاشي كهانا عن نيته القيام بزيارة الى القرية، وما رافقها من اعتداء على المتصدين للعنصري كهانا، من رئيس المجلس المحلي حنا شوفاني، وفند البيان ما نشره شوفاني في «التضامن» «المتكذبة» ...

[illegible]

وأكد البيان على ما جاء في «التضامن» حول هذا الموضوع هو كذب وغير صحيح، وستبقى معليا بيتا لكل الشرفاء والمتضامنين معها ولن تكون مزرعة للسلطة وأعوانها.

نحو ٧٠٠٠ مشترك في «الاتحاد»

* وصلنا الى ٤٩٤٥ اشتراكاً * جمعنا (١٠٩) اشتراكات فقط خلال الاسبوع الماضي * يتوجب علينا جمع (٢٠٥٥) اشتراكا حتى نصل الى هدفنا المقرر * ستنقطع الجريدة عن كل من لا يجدد اشتراكه حتى نهاية الشهر الجاري *

● حيفا – ادارة «الاتحاد» – بلغ ما جمع من اشتراكات حتى الآن (٤٩٤٥) اشتراكا. وهذا يعني انه يتوجب علينا جمع (٢٠٥٥) اشتراكا حتى نصل الى هدفنا المقرر وحتى نتمكن من اصدار «الاتحاد» دون ان تكون عرضة الى اية مصاعب مادية. لقد وعدنا الرفاق الشيوعيون والجبهويون ان يبذلوا اقصى ما يستطيعون من جهد للوصول الى هدفنا المقرر بعد انتهاء انتخابات الهستدروت وها هي انتخابات الهستدروت قد انتهت بنجاح، كما توقعنا. ولكن للاسف لم نتوصل حتى الآن الى النجاح في حملة جمع الاشتراكات اليومية. فخلال الاسبوع الماضي، مثلاً، لم نجمع سوى ١٠٩ اشتراكات. إننا واثقون انه بالامكان الوصول الى الهدف المقرر في هذه الحملة وان نحقق شعارنا الذي رفعناه وهو ان نرفق نجاحنا في انتخابات الهستدروت بنجاحنا في حملة جمع الاشتراكات اليومية لـ «الاتحاد». فلا مجال، ايها الرفاق والاصدقاء للراحة الطويلة بعد تعب الانتخابات. فلنسر الى الامام خلال الايام القليلة القادمة نحو تحقيق النجاح التام في حملة جمع الاشتراكات لـ «الاتحاد» اليومية – «الجماهير» جميعا.

هنا ويؤسفنا ان نعلن اننا سنضطر الى قطع الجريدة عن كل من لا يجدد اشتراكه حتى نهاية الشهر الجاري.

وفيما يلي الهدف المنشود – (٧٠٠٠) – موزعا على المناطق والاشتراكات التي وصلت من كل منطقة

المنطقة	الهدف	الموجود حالياً	المطلوب
١ – الناصرة	٣٢٥٠	٢٥٩٢	٦٥٨
٢ – عكا	١٨٥٠	١١٢٦	٧٢٤
٣ – المثلث	١٢٧٥	٨٤٨	٤٢٧
٤ – حيفا	٤٠٠	١٦٢	٢٣٨
٥ – تل ابيب – يافا	١٠٠	٥٤	٤٦
٦ – القدس	١٠٠	٣١	٦٩
٧ – الجنوب	٥٠	٣٥	١٥
٨ – الجولان	٢٠	٧	١٣
٩ – متفرقات	–	١٠٠	–
	٧٠٤٥	٤٩٤٥	(٢١٠٠)

منطقة الناصرة

الناصرة (٧٥٥) – يافة (٨٨) – كفركنا (٦٩) – المشهد (٨) – اكسال (٤٦) – دبورية (٤٩) – طرعان (٨٤) – عين ماهل (١٩٨) – الرينة (٤٤) – اطبهد (٢٥) – كوكب (٢٥) – دير حنا (١١٧) – سخنين (٢٨٨) – عرابة (٢٥٣) – عيلبون (٤٥) – شعب (٣٨) – كفرمندا (٣٧) – عيلوط (١١٨) – طمره (٢٥٨) – كابول (٣٣) – شفاعمرو (١٣٣) – المغار (٧٣) – الرينة (٤٠) – الطرة (١١) – العرب الشبلي (٦) – مصلة (٤) – الناصرة العليا (٥) – طبريا (٨).

منطقة عكا

عكا – (٩٦) – المزرعة (٢١) – الفرح الموحد (كفرسيف – ابوسنان) – (٣٥٥) – جديدة (٣٢) – مركا (٥) – المكر (٦٠) – دنون (٤) – الرامة (١٣٨) – البعنة (٣٤) – مجدالكروم (١٠٤) – دير الاسد (١٠٩) – نحف (٤٦) – البقيعة (٦٤) – بيت جن (٥) – معليا (٢٠١) – ترشيحا (٨) – فسوطة (١٩) – يانوح (٨) – حرفيش (١٥) – متفرقات (١٣).

منطقة المثلث

الطيبة (١٤٣) – الطيرة (١٩٤) – قلنسوة (٧٥) – باقة (٣٥) – جت (٤٨) – برطعة + بير السكة (٤) – جلجولية (٣٤) – كفرقاسم (١٧) – كفربرة (١) – عرعرة (٢) – مصمص (٩) – ام القطف (٢٦) – زلفة (٩٦) – ام الفحم (١٣٣) – كفرقرع (١١٠) – مصمص (١٦) – المرجة (٢) – عين السهلة (٧) – معاوية (١١).

منطقة حيفا

حيفا (١٣٤) – عسفيا (٥) – دالية الكرمل (٢١) – الفريديس (٢).

منطقة القدس

القدس (٣١)

منطقة تل ابيب

تل ابيب – (٢) – يافا (٣٥) – الرملة (١٥) – مجمع تكفا (٢).

منطقة الجنوب

بئر السبع (٣٢) – رهط (٣)

منطقة الجولان (٧)

متفرقات (١٠٠).

ونذكر ان مساء الاربعاء القادم هو آخر موعد لارسال ما تجمع لدى المناطق من اشتراكات جديدة ومجددة وهو ما ننشره في عدد الجمعة القادم. اما ما يصل الينا بعد ذلك فستنشره في عدد الجمعة الذي يليه.

كذلك نذكر بان قيمة الاشتراك السنوي تعادل ٩٠ دولاراً بالشواقل. كما وان الاشتراك السنوي على اساس سعر «الاتحاد» بالمفرق لمدة سنة يعادل ٩٦٠٠٠ شاقل، ولكن رغبة من ادارة «الاتحاد» في تشجيع المشتركين فقد تقرر ان تكون كالآتي :

دفعة واحدة فقط	(٨٨٠٠٠)
على دفعتين	(٩٥٠٠٠)
على ثلاث دفعات	(١٠٥٠٠٠)

هذا وتقرر وقف جميع الاشتراكات نصف السنوية. فاما الاشتراكات سنوية او شهرية عن طريق البنك.

(الادارة)

عطاالله منصور.. ؟!

● من المعروف ان النظرية الماركسية هي الايديولوجية التي ... [illegible]

(د. إدوار الياس)

في مجلس عمال مركز الجليل :

عدد من الكتل يتدارس إمكان التوجه للقضاء ضد مخالفات نشيطي المعراخ

● البقيعة – لمراسلنا – تتدارس أغلب الكتل في مجلس عمال مركز الجليل إمكانية التوجه الى القضاء بشأن تصرفات مسؤولي حزب «العمل» في المجلس، قبل معركة الانتخابات للهستدروت ... [illegible]

وقدم عضو المجلس عن «الجبهة»، نايف سليم رسالة بهذا الشأن الى رئيس واعضاء لجنة الانتخابات العليا في مجلس العمال، وجاء في هذه الرسالة التي تناولت نحو (١٨) مخالفة ارتكبها نشيطو «المعراخ» في اثناء يوم الانتخابات وقبله، ان نتائج الانتخابات في قرى مركز الجليل جاءت مزيفة لا تمثل إرادة الناخبين ولا تنسجم مع القوانين، وطلب نايف سليم من اللجنة عقد جلسة ...

... بالصناديق، كما حدث في قرية جت ● منع نائب رئيس لجنة الصندوق في يانوح من الوجود في المكان بحجة انه مرشح ! ● رفض اعطاء «الجبهة» رئاسة (٤) صناديق اقتراع – خلافا لما يقتضي دستور الهستدروت ● إصدار مئات البطاقات لمن ليسوا اعضاء في الهستدروت بينما منعت عن عشرات من اعضاء الهستدروت ● الاقتراع بدل أشخاص توفوا

أنت.. وراتب شهر أيار !

● يشمل راتب شهر أيار، الذي سيدفع للاجيرين علاوة غلاء بنسبة ١٥,٥٪ تعويضاً عن ٨٠٪ من جدول غلاء المعيشة في شهر نيسان الماضي الذي بلغ ١٩,٤٪. هذا اذا لم يحدث ما يغير ذلك. الا ان اجتماع الطرفان بالصفقة الشاملة (ب) المنعقد اليوم الاثنين الماضي سيبحث اقتراح أرباب الصناعة خصم علاوة الغلاء مقابل اعطاء نسبة معينة في ضريبة الدخل.

ويبين الجدول التالي الزيادة التي سيحصل عليها الاجير في راتب شهر نيسان اذا لم يحدث التغيير المذكور

الراتب قبل الخصم في نيسان	الراتب بعد الخصم في نيسان	الراتب قبل الخصم في أيار	الراتب بعد الخصم في أيار	الزيادة في الشواقل	الزيادة في النسبة المئوية
٢٠٠,٠٠٠	١٩١,٦٠٠	٢٣١,٠٠٠	٢٢١,٢٦٨	٢٩,٦٦٨	١٥,٥
٢٥٠,٠٠٠	٢٢٠,٠٧٦	٢٨٨,٧٥٠	٢٥٤,٧٤٨	٣٤,٦٧٢	١٥,٥
٣٠٠,٠٠٠	٢٦٣,٧٧٦	٣٤٦,٥٠٠	٣٠٤,٦٦٣	٤٠,٨٨٧	١٥,٥
٣٥٠,٠٠٠	٢٩٧,٣٧٦	٤٠٤,٢٥٠	٣٤٣,٤٨٠	٤٦,١٠٤	١٥,٥
٤٠٠,٠٠٠	٣٣١,٠٣٦	٤٦٢,٠٠٠	٣٨٢,٣٦٥	٥١,٣٢٩	١٥,٥
٥٠٠,٠٠٠	٣٩٥,٢٨١	٥٧٧,٥٠٠	٤٥٦,٦٨٠	٦١,٣٩٩	١٥,٥
٦٠٠,٠٠٠	٤٥٧,٤٨٢	٦٩٣,٠٠٠	٥٢٧,٧٣٣	٧٠,٢٥١	١٥,٤
٧٠٠,٠٠٠	٥٠٩,٥٨٢	٧٩٦,٨٥٦	٥٨١,٩٩١	٧٢,٤٠٩	١٤,٢
٨٠٠,٠٠٠	٥٦٠,٣٨٢	٨٩٦,٨٥٦	٦٣٣,٧٩١	٧٣,٤٠٩	١٣,٩
١,٠٠٠,٠٠٠	٦٥٢,٤٣٣	١,٠٩٦,٨٥٦	٧٢٦,٢٤٨	٧٣,٨١٥	١١,٣
١,٢٠٠,٠٠٠	٧٣٤,٨٣٣	١,٢٩٦,٨٥٦	٨١٦,٠٩٣	٨١,٢٦٠	١١,١
١,٥٠٠,٠٠٠	٨٤٩,٩٦٨	١,٥٩٦,٨٥٦	٩٣٥,٢٦٧	٨٥,٢٩٩	١٠,٠٠

● السلام والمساواة والخبز والعلم والرياضة والفن للاطفال

اتحاد الشبيبة الشيوعية ومنظمة ابناء الكادحين – فرع الناصرة

يدعوانكم للاشتراك في

مهرجان الصداقة للاطفال ١٩٨٥

وذلك يوم الاحد ٨٥/٦/٢ من الساعة ٩,٠٠ صباحاً حتى ٥,٠٠ بعد الظهر في بيت الصداقة في الناصرة.

في البرنامج :
● العاب رياضية ● عرض افلام ● مباريات ● برامج فنية ● العاب مسلية ● مواهب فنية ● غناء ● رقص ● حلقات دبكة ● رقص ● معرض كتب للاطفال بأسعار شعبية ● حفلة اختتام بالاشتراك الاهل

ايها الاطفال ! ايها الآباء والامهات !

احضروا اشتراككم في هذا الحدث الرياضي الفني الاجتماعي الذي يقام بمناسبة يوم الطفل العالمي ولا تفوتوا فرصة زيارة المهرجان والاشتراك في حفل الاختتام !

قريباً يصدر العدد الخامس من

«« ا لجديد »»

ساهم فيه : حبيب بولس، سالم جبران، محمد نفاع، ... [illegible]

في الذكرى الأربعين للنصر على النازية :*

سياسة اسرائيل ضد الشعب الفلسطيني استخفاف وتمثيل بذكرى ضحايا النازية والكارثة

○ بقلم : ستوفان غراي ○

● باسم الرابطة الاسرائيلية للمناضلين ضد الفاشية وضحايا النازية نفتتح احتفالات الذكرى الاربعين للانتصار على المانيا النازية في حرب كانت الاقسى والاشد تدميراً في تاريخ البشرية ... [illegible]

... والقوى الفاشية في العالم بالسلاح وبالخبراء العسكريين. وليس غريبا ان تجربة في اسرائيل نفسها لقوى عنصرية – فاشية تتحرك، دراك، الى عامل يهدد بتر وجود دولة اسرائيل.

هل هذه هي العبرة التي يجب ان تستخلصها دولة يهودية من الحرب العالمية الثانية ومن الكارثة التي حلت به ؟! وهل سياسة اسرائيل تجاه الشعب الفلسطيني، سياسة الاحتلال والقمع والطرد والعقوبات الجماعية والعنصرية، لا تشكل استهتارا وتمثيلا بذكرى عشرات ملايين ضحايا النازية، ومن بينهم ستة ملايين يهودي !

نرى انفسنا مضطرين، بحكم واجبنا الادبي، ان نقول هذا في هذا الموقف الاحتفالي.

نقف هنا في كل عام بشعور عميق من الاحترام والتقدير للاتحاد السوفييتي وجيشه على دوره في دحر الفاشية الالمانية وعلى نضاله الذي لا يكل ضد الفاشية في اشكال صورها في ايامنا وعلى جهوده من اجل الحفاظ على السلام. هذه الجهود التي بفضلها مُنعت حرب عالمية ثالثة في السنوات الاربعين الماضية.

ان نضال الاتحاد السوفييتي هذا يبث في قلوبنا الامل في ان الاجيال القادمة ستعيش في هذا العالم بدون الفاشية والحروب.

● * هذه هي نص الكلمة التي القاها ستوفان غراي، ممثل الرابطة الاسرائيلية للمناضلين ضد الفاشية وضحايا النازية، في الاحتفال الحاشد الذي جرى يوم السبت الماضي ٨٥/٥/١٨ في غابة الجيش الاحمر في جبال القدس.

تهنئة

الى الصديقين عفو وزينب بقاعي بالمولود البكر مولاء

أبناء يوسف اصلان عريان – وكلاء ميراج في الوسط العربي –

اسمّيك نرجسة حول قلبي

(مقـــاطـــع)

● شعر : محمود درويش ●

[الى سميح القاسم]

دوائر حول الدوائر! لو كان قلبي معك
لطلبت مزيداً من البحر ماذا أصاب الفراش،
ومن سمع النبع بالفتيات الصغيرات؟ ماذا دهانا!
لندخل هذا المنافي السراب. المنافي السراب السرابُ
ونحن على مشهد لا يكرّر الاّ حضورَ الغيابْ
تأمل أحصي، حمص، مشمش، شرقا، شارعيه وباب
يطل على خطوة لم تصل بعد. ماذا أصاب الوهج
وما فعل الليل بالعتبات الأليفة؟ ماذا دهانا!
لتنفصل العين عن نظرة صوّبتها؟ أحين تمدّ الجذورْ
رسائلها في الفضاء لتمتدّ فيه يغيبُ الحضورْ؟
غيابٌ خلوي في كلّ دارٍ غيابٌ بلادٌ أشيعها في اللغة
غيابٌ دخولي في الروح. لا شيء لي. غيابٌ غيابْ.

□

إذا غفر اللهُ للأنبياء
وعادوا الى الأرض من ملكوت العقيدة!
إذا غفر الله للسجناء
وعادوا الى البيت من رحلةٍ في سماء القصيدة
إذا غفر الله للشهداء
وعادوا الى الأهل من جنّة الكلماتِ البعيدة
فهل تغفرُ الأمُ لي
رحيلي الى امرأةٍ ثانية؟

□

دوائر حول الدوائر، دعني أفسّرُ لك الحادثةْ
علمت، كما كنتُ أعلم، أن حزيران أقسى الشهورْ
وأن الكلام الذي يتكرّرُ فيه لكي تنتهي
هو الكارثة.
علمتُ، كما كنتَ تعلم، أن البحيرات زرقاءُ خلف يديّ، وخلف يديك،
وأن الطريق المعاكس أقربُ مني اليكَ وأقربُ منك اليك
وأن الحريق رمزُ لوز والزوبعة.
علمتُ فطرتُ لأدخل، ثانية، في الجذورْ
وعدتُ لأحضرَ كلّ هدايا اللغة
اليك.
وكدتُ أعيد تُقبيل ابتهال الفراقْ
ولكنّ حادثة لوهم تمّت، وتمّ احتراقُ البُراقْ،
على شارع عجّ بالحالمين،
وبالرحلة التالفة.

□

إذا ضلّت الروحُ خارجها
ضلّتْ روح داخلها
أسميك نرجسةً حول قلبي
ولو كان قلبي معك،
وأودعته خشب السنديان،
لكنت قطعت الطريق بموتٍ أقلّ.
أمن من وراء؟ أما من أمام؟ أما من صعود؟
أما من هبوط؟
أما آن للفارس المرّ أن يتوسّد ظلاّ
وأن يشتري قبرهُ قبل أن ينفد القبْرُ ماذا دهانا
أما كان من حقنا أن نصدّق إمرأة واحدةْ
وأسطورة واحدةْ؟
حرامٌ علينا مكاشفةُ الذات. هل ترقص البساديولي
وتعبر في شارع الموصلات؟
أما كان من حقنا أن نواصل ذاك الضحك
وكسْرَ الزجاجات في شارع الليل حين يموت الملك؟
لنا الذكريات، وللغزو ترجمة الذكريات الى أسلحة
ومستوطنات.
أما زلت تؤمن أن القصائد أقوى من الطائرات؟
إذن، كيف لم يستطع إمرؤ القيس فينا مواجهة المذبحة؟
سؤالي غلط
لأن جروحي صحيحة
ونطقي صحيحٌ، وحبري صحيحٌ، وروحي فضيحة.
أما كان من حقنا أن نكرّس للخيل بعض القصائد فوق الغبار الفريسة؟
سؤالي غلط
لأني غلط
وبعد دقائق أشربُ نخبي ونخبك من أجل عام سعيد جديد جديد سعيد جديد
سعيد.

□

إذا ضلّت الروحُ خارجها
ضلّتْ روحُ داخلها.

□

سنكتبُ، لا شيء يثبت أني أحبك غير الكتابة
أعانق فيك الذين أحبوا ولم يفصحوا بعد عن حبّهم.
أعانق فيك تفاصيل عمر توقّف في لحظةٍ لا تشيخ
هنا قلبُ أمي. هنا وجهُ أختي.
هنا أوّل الشعر والسخرية.
هنا أول السُلّم الحجري المؤدي الى الله والسجن والكلمةْ.
سنكتب، لا شيء يثبت أن الزمان طويل اللسان سوى الكلمات التي لا تمسّ
سوى موتِ
صاحبها
قبلها
وقبلها
ويعلّقُ عن القلب بعض الطرْق والأسئلة
وقلبي
ويعلّق عن الناس سادية العصر والاخوة ـ القتلة
سنكتب من غير قافية أو وطنْ
لأن الكتابة تثبت أني أحبك،
وأن لأمي حقاً بقلبك
وأن يديك يدايَ، وقلبي البلد!

عن «الكرمل» ٨٥/١٥

تهنئة بمناسبة الافراج

نتقدم بتهانينا الحارة الى الابن البار والاخ المحبوب

فتحي سالم خليل

بمناسبة الافراج عنه ضمن عملية تبادل الاسرى.
كما ونقدم تهانينا الى كافة الاخوة والاصدقاء الذين تم الافراج عنهم.
● طرعان - الوالدان والاسرة

نيكولا فابتساروف مغني النضال والفداء باسم النصر

إن لكل شاعر، ككل إنسان، مصيره الخاص. أما مصير «فابتساروف» فقد كان رهيباً، بيد أن ذكراه بعد رحيله ظلت متألقة الى الابد. لقد عاش هذا الشاعر حياة قاسية، واستشهد وهو في عنفوان شبابه وابداعه. لكن أي شاعر بلغاري آخر قبله أو بعده لم يتمتع بمثل شهرته العالمية !

إن هذا الشاعر البلغاري الذي غنى النضال المعادي للفاشية، في فترة الحرب العالمية الثانية، إذ كان مطروحا موضوع انتصار الهمجية أو الانسانية. لقد سقط بشرف في ذلك الصراع المعقد وعندما انتصرت قوى السلام والصداقة الجبارة بين الشعوب على الطاعون الاسود، كانت قصائد «فابتساروف» تصدح على أمواج الاثير في جميع أنحاء العالم !

ان آلاف الشعراء، وبمختلف الاساليب، يدخلون الى القلوب ويطول تراثهم الادبي. لكن بوزو «فابتساروف» لم يرافقه أي ضجيج إعلاني، او الدعايات بالطبع. لقد كان يظهر بين رفاقه الكتاب كزهرة خجولة. مثله مثل كل الظواهر الجميلة دون ان يملك أحد من تأثير شخصيته او يوجهه إذ كان يشبه قصائده الخالية من الزيف أو الادعاء، والمفعمة بذلك النفس الأسر، والموسيقى الباطنية التي تشدنا الى اعماقها امتدادا حتى الموت.

لقد دفع «فابتساروف» دمه ثمناً لما كتب. واحتال باستشهاده حية الى قصائده، فانت تصت اليها مصدقاً دونما اي تحفظ، وبصورة مستقلة عن قيمتها الفنية. وقد مر عليها أكثر من اربعة عقود من الزمن، وما تزال راية تلهم أجيال الشعراء الشباب. لا تستطيع أية ريح ان تطفىء مشعلها الملتهب المتقدم دائماً على دروب المستقبل.

لم تتميز حياة «فابتساروف» القصيرة بأية احداث تراجيدية كحياة الابطال. ذلك لأن بطولته كانت تكمن، بكل بساطة، في صدقه مع نفسه وتقديسه للعقيدة ملكت عليه لبه، وذهب من أجلها الى الموت !

ولد «فابتساروف» في الرابع والعشرين من كانون الاول العام ١٩٠٩، في مدينة «بانسكو» ـ بلغاريا. وبعد ان أنهى دراسته المتوسطة انتسب ـ برغبة من أبيه ـ الى المدرسة الفنية البحرية في فارنا، حيث أتم تحصيله فيها عام ١٩٣٢. أما هدف الشاب الحقيقي فقد كانت دراسة الادب، لكن وضع عائلته المادي، كان قد فرض عليه طريقاً آخر. وهكذا بدأ العمل في معمل لصناعة الاخشاب البلغارية في قرية «كوسشيرينوفو» حيث اشتغل وقاداً ثم ميكانيكياً. ووجد نفسه في وسط من العمال المتحمسين بالسياسة ما لبث ان شاركهم آراءهم وحماستهم الامر الذي أدى به الى الفصل من العمل في عام ١٩٣٥. حيث قضى فترة صعبة أخرى من حياته. الى ان اشتغل في مصنع الاخوين «بوشارشيفي» في صوفيا ثم عمل وقاداً في السكة الحديدية في صوفيا أيضاً. وفي عام ١٩٤٠، وبتوصية من الحزب الشيوعي البلغاري سافر الى منطقة «بيرين» في مهمة سياسية ذات علاقة باقتراح الاتحاد السوفييتي بعقد معاهدة عدم اعتداء مع بلغاريا. لكن الشاعر ما لبث ان اعتقل، ونفي الى بلدة «غورجيتشيرو»، وذلك في الفترة التي كان قد بدأ فيها الغزو الالماني الهمجي لاراضي الاتحاد السوفييتي. ولدى عودته الى صوفيا، اصبح «فابتساروف» عاملاً مسؤولاً لدى جهاز اللجنة المركزية للحزب الشيوعي البلغاري. وفي غمرة هذا العمل المسؤول والخطير، جرى اعتقاله خلال شهر آذار عام ١٩٤٢، وبعد عدة اشهر من التعذيب التي لقيه على يد الشرطة الفاشية هو ورفاقه انطون بوبوف، وانطون ايفانوف، وبيتر بوغدانوف، وأتاناس رومانوف، وجيورجي مينشيف، حكم على الجميع بالموت، وفي نفس الليلة جرى إعدامهم، فاستقبل الابطال الرصاص الجائر بأغنية ميوميه. هذا الذي يسقط في النضال من أجل الحرية لا يموت أبداً !!

هذا هو المضمون البطولي لحياة هذا الشاعر القصيرة والعصيبة التي كان قد كرسها للنضال من أجل الحرية. ولقد كانت تلك الحياة كي نلمسها في شعره مسرحاً لكثير من الاحداث المأساوية على الصعيد الشخصي كما كانت نفس الشاعر ايضا مرآة لأعاصير مرحلته المراهقة !

إن ابداع «فابتساروف» الشعري مرتبط عضوياً بأفكار ومشاعر القرن العشرين كي أنه يغترف من أصالة تراث أمته. أما شعره الغنائي فقد كان مرتبطاً عند الطريقه الفنية المبكرة. هذا بالاضافة الى تأثره بالشاعر الغنائي الكبير «يافوروف». ولقد برز جيل «بيرين» في قصائده بطلاً رائعاً وأسطورياً. إذ كان الفنان الشاب مأخوذاً بجمال المناطق الجنوبية الغربية من بلاده. ورغم تأثر «فابتساروف» بالرومانسية والرومانسيين فقد ظل دائما المحرض القوي للشعر الغنائي (البريك) في المعاني التافهة !

لقد تجاوز «فابتساروف» بتكنيك «يافوروف» الشعري، وأجاد التصوير الحديث، وكرس عطاءه للمواضيع الوطنية والاجتماعية !!

إن الزمن الذي عاشه «فابتساروف» روحياً كان زمن أزمة داخلية، زمن حرب أهلية كانت قد بدأت منذ انتفاضة أيلول عام ١٩٢٣ واحتدت طوال الفترة بين العشرينات والاربعينات. إن الحرب الشعوري التي كان في حالة عصف مريض. لقد كان يتوسع بين جماهير الشعب الفقيرة في المدن والقرى، ولقد أدت الازمة السياسية من جهة، والمد الثوري العاصف من جهة أخرى، للجوء الطبقة البرجوازية الى الفاشية، وممارسة أبشع انواع الارهاب، وقتل كل الشرفاء وتعمير الحرية والديمقراطية. بيد ان الشاعر العامل كان يزداد تمسكا بعقيدته يوما بعد يوم. ويتابع مسيرته رافع الرأس في صفوف رفاقه العمال عن طريق النضال ضد اعداء الحياة والتقدم

لقد تميز إبداع «فابتساروف» في تلك الاعوام بأنه ليس تعبيراً عاماً عن مثله العليا، بل ان ذلك الابداع كان يحمل تلك المثل العليا في ذاته، حيث نلاحظ ان شعر «فابتساروف» بالمقارنة مع كل من كتب من شعر ثوري في الثلاثينات كان يجسد الافكار بالصور المباشرة، الصادقة والواعية. ولقد كان يتطور «فابتساروف» الفنان متسقاً في كل حين مع تطور «فابتساروف» السياسي والثوري المناضل

لقد كمنت قوة «فابتساروف» في أنه كان يتابع عمليات التطور الاجتماعي بفهم وبحس، ولم يكن يفعل ذلك عن طريق الملاحظة العابرة، بل عن طريق المشاركة الفعالة في النضال من أجل تحقيق ذلك التطور، وكذلك عبر تجربته من أجل بناء النفس البشرية. ولقد فرض عليه كل ذلك اسلوبه الخاص في الكتابة. ذلك الاسلوب الذي كان عليه ان يتصدى كفلسفة مباشرة للارتطام بالحاضر من اجل استشفاف المستقبل.

هكذا كان «فابتساروف» قد استطاع ان يعرض في شعره ملحمة التاريخ بطريقة فنية، وبناء فني متكامل بكلياته وجزئياته وهيكله اللغوي. ولقد كان الشاعر يسمو في كل ذلك فوق الامور السطحية والظاهرات العابرة.

لقد كان قلب «فابتساروف» يحس بأسى الحياة من حوله احساساً عميقاً، ويتألم لتعاسة الناس، ولضحايا الرأسمالية والبؤس والمرض والبطالة. وكان يدرك ان ظروف النضال القاسية جداً في تلك الفترة كانت تؤثر هي ايضا على وعيهم الطبقي.. اذ لم يكن متاحاً لأغلبيتهم حتى مجرد التفكير بوضعه. ولكن الشاعر المناضل، وعلى الرغم من كل ذلك، كان مصراً على أن النصر في النهاية هو للعدالة والحقيقة !

إن «فابتساروف» بالنسبة لامته، ليس خلوداً شعرياً فقط، بل هو خلود من مستوى خلود «بوتيف» الشاعر البلغاري الثوري العظيم، ذلك لانه قد حقق مأثرة الشاعر ومأثرة البطل الثوري في آن واحد !

لقد أعدم «فابتساروف» لكنه لم يمت أبداً.. ذلك لانه ما زال حياً في أفئدة الملايين من أبناء وبنات شعبه. اما الذين ماتوا حقا فهم أولئك الفاشيست الذين اطلقوا النار عليه وعلى رفاقه الذين استقبلوا الرصاص وهم يغنون نشيد «بوتيف» إن الذي يسقط في سبيل الحرية لا يموت أبداً!... هذا النشيد الذي كانوا يتطلعون به الى مستقبل مؤمنين بخلودهم هذا الذي حققوه.. فالتاريخ قد لعن القتلة. لكنه اشاد بأبطاله البررة.

لقد ظل «فابتساروف» حيا مثل الشعب الذي أنجبه. والذي كان قد كتب قصائده له.

مقدمة ديوان «أغاني المحركة» نيكولا فابتساروف ـ ترجمة د. أحمد سليمان الاحمد.

قصيدتان

● شعر : نيكولا فابتساروف ●

[كتب الشاعر هاتين المقطوعتين في السجن عشية اعدامه وقد تمكن من تسليمها الى زملائه السجناء بينما كان الجلادون الفاشيون يقودونه الى الموت]

أغنية وداع

الى زوجتي

سآتيك أحياناً في غفوتك
مثل زائر بعيد غير منتظر.
فلا تتركيني خارجاً، على الاعتاب
ولا توصدي بوجهي الابواب !
سأدخل، دون ضجيج، وأجلس بهدوء
وعيناي مسمرتان في الظلمات، على وجهك
وعندما أكون تأملتك حتى استكفيت
انظر
سأطوقك، ومن ثم، سأمضي.

المعركة ضارية

المعركة ضارية لا هوادة فيها
والنضال ـ كما يقال ـ خليق بالملاحم.
لقد سقطت، وسيحتل آخر مكاني
وهذا كل شيء.
فماذا تهم هنا الاسماء !
سأرمى بالرصاص. ثم، سيعمل الدود عمله !
كل هذا بسيط، منطقي
ولكن في العاصفة
سنكون دوماً معك
يا شعبي
ذلك لأننا أحببناك.

الساعة الرابعة عشرة
من يوم ٢٣ ـ ٧ ـ ١٩٤٢

قصائد

● شعر : سعدي يوسف ●

حالة حُمّى

منذ أيام، وظلّي الريح ما [illegible]
[illegible] من البحر
طوال الليل تهذي هذه الريح
[illegible]
وأسماك [illegible]
في سلال من حبال السفن [illegible]
وقمصاناً علقها [illegible]
طوال الليل تهذي هذه الريح
[illegible] الريح
[illegible] الباب
ومن تحت غرافي [illegible]

. . . . . .

[illegible]
[illegible]
[illegible]
[illegible]

١٩٨٤/٩/٦

مساء قائظ

في المراة التي [illegible]
[illegible]
وأسماك [illegible]
في المراة [illegible]
[illegible]
[illegible]
واحتراق [illegible]
ثم [illegible]

المرأة

[illegible]
[illegible]
[illegible]
[illegible]
[illegible]
[illegible]
[illegible]
كيف [illegible]
وكيف [illegible]
كيف [illegible]
الأصابع
كيف [illegible] الضحية ..
[illegible] السنين !

□

مرة
قبل عشرين عاماً
في القطار [illegible]
[illegible] الليل كله ..

١٩٨٤/٩/٨

رحيل ٨٢

[illegible]
[illegible]
[illegible]
[illegible]
[illegible]
[illegible]
[illegible]
[illegible]
[illegible]
[illegible]

١٩٨٤/٩/٢٦

د. صبري حافظ :

لقد ضربوا الثقافة المصرية ضربة شديدة

[أجرت مجلة «اليوم السابع» حواراً مع الناقد المصري المعروف د. صبري حافظ في عدد ١٣ أيار ١٩٨٥ حول النقد والابداع واخترنا هذا المقطع حول نظرته الى الواقع الحالي للثقافة المصري]

● لقد وجهت للثقافة المصرية ضربة شديدة القسوة في السبعينات لحقت بها ضرراً لم تعرفه هذه الثقافة في اي من لحظات تاريخ مصر الحديث. ان الثقافة تشكل كما اسلفنا أحد اهم الضوابط الحضارية والاجتماعية. إنها هي التي تهتدي حين تترك لها الحرية، عراقيل للمجتمع وتمده بامكانات للتفكير والحلم جديدة.

وكانت المواجهة السياسية في السبعينات مدركة لهذه الحقيقة. وهذا الادراك هو الذي دفعها الى توجيه هذه الضربة للثقافة. لقد وجد المثقف المصري نفسه محاصراً بصورة لم يعرفها من قبل فاضطر كثيرون الى الهجرة وبهذا جرى عزل والجسم المصريه عن عقله والجسم من غير العقل تسهل تصفيته او على الاقل يسهل تقييده. في هذه الظروف نشأت ثقافة كاملة ادعوها انا بالثقافة التراجعية. وظهر ادب تراجعي كامل يمكن ان نطل نصوص السبعينات حتى نرى الوان التراجع وهي تحمل داخل النص الادبي حتى هذا الذي كتبه نجيب محفوظ. لا شيء الآن لا شيء يجمع كتابات محفوظ الاخيرة بكتابة كتاباته السابقة وتحدد مستوياتها بل لقد فقد حتى لغته السليمة المتماسكة التي كانت يوماً خاصة بالابداع والشعر. ان كتاباته الاخيرة لا تحمل حتى تصورات خيال.

من المؤسف حقاً ان نرى مثقفين وكتاباً عديدين كان لهم اسهامهم الاساسي في سنوات قليلة خلت، وهم يسقطون ويتخلون عن مهام الكاتب والناقد وهي بالدرجة الاولى مهام تساؤلية واستشرافية. ولكن سقوط افراد لا يعني انهيار تيار بكامله. وهذا ما يحيلنا على الوجه الآخر للشرق للثقافة المصرية، اعني الثقافة البديلة التي بقيت خارج المؤسسة السياسية والثقافية، في كتابها مثل ادوار الخراط وبدر الديب، وبهاء طاهر، ويحيى الطاهر عبد الله الذي غادرنا منذ فترة، وابراهيم اصلان، وابراهيم عبد المجيد وعبد البساطي، وعبد الحكيم قاسم، وجمال الغيطاني، وسليمان فياض، واسماء اخرى ظهرت منذ سنوات قليلة. هؤلاء هم كتاب مصر الذين رفضوا القبول بالتراجع والسهولة، ورفضوا القبول بالمقالة السهل التي.

لا عُمرُ حدا حَوّش

● قصة بقلم : مصطفى مرار ●

«رمضان ولّى هاتها يا صاح ...» مهلاً ولكن قل: «رمضان أقبل، هاتها يا صاح لا حياتنا عريضة!»

ولن تكون عريضة، هذه الحياة، من غير ... هاتها يا صاح!!

و«الشاكر طبّال» من أكابر بلادنا، الذين يعيشون حياة كعرض السهل والجبل، بل انها تمطر في الأجواء، وتمد عن التراب، من تراهم على ضواحي «المدينة الملوّنة» التي أنبتت فوق رمال، كانت الى عهد غير بعيد مرابط لخيولهم، ومرعى للطنابير فإذا هي، اليوم، حين يرون في شوارعها، يضطرون الى خفض رؤوسهم، أو نزع الكوفية والعقال، ودسّها في الجيوب، خوفاً وطمعاً! يقالون كلمة جارحة، عن تجهل ضمائرهم للمدينة التي أنبتت على أرضهم ويطمعون في «حفوة» حاتم أيديهم طري، بطاحاً تواسعة كقطعة من الرمال، على طول الشاطئ ... ولا عمر حدا حوّشهم.

قالت «الشاكر»، وهذه الصفة، أيضاً، قد منحتها «المدينة الملونة» لزوجاتهم اللواتي ... الى ما قبل عصر «المدينة» مجرد «عقيلات»! وهي ... مساحات، بين رمال الساحل، ... الكريمة قالب «الشاكر» والفلاحين، كانوا ... ونظامهم!

ـ اسمع يا شاكر ... والله ... (سكينة!) ... الله سوف ... والليل ... الرمضان ... الرجل «الصائم».

... كانت ... الطيبة وهي ...

ـ كان ... في ... وتأتي ... كانت ... الطبال ... آخرين من «الشاكرين».

هي «أرضه» واحدة، مع شرطه، أنبتت فوق سطوح بيت البابور لتكون مصيفاً ومشاتياً لشيوخ مشايخ، ...

وهي، هذه الحلية، كانت القصر رمضان أقبل، وهو اعتاد أن يتنقل في كل رمضان، الى البيارة على شاطئ، «الوجاه» وليقضي، هناك الفرص، ويعتزل الناس.

عادت الخاطر من حيث أتت.

وفي خطة «تعقلها» على الطريق، بين «بيارات»، يمر من باب «السليقة»، أمام القصر، وعلى الجانب الآخر من طريق السيارات «حيه البرية» الناطور، والبياري، ووكيل الأعمال وبائع الخبر والحلاوة والسجائر للضيفان، وهو ... الأراضي، وقوّاد الأكابر.

وثلاثة، من فرق السيارات العابرة، ... «المدينة الملونة» أطلقها «الطبال» فانسحبت أمامها، من بعد «البرية» في الفراغ، الشارة، بالإيماء الى الوراء، ... لموعد ملوّن.

سليقة «البري» بيومها ... الطورية، ببارة، للتزود بالخبز والحلاوة والسجائر. وفي الأمسيات، ... امرأة ... الأربعين ... تحدث عربية ... مطبخه ... بعض السعداء على ... الطورية.

الشقراء ... «البرية» ... لا يسألون عن ... ولكنهم لو نظروا ... على أرض ... السرير ... في ركن ... يشير الى ... كانت تعمل ذلك ...

... على الجسر ... الطورية ... «البرية» ...

... «العصيرة» ... من رواد «السليقة» ... كان هو ... «خلّان» ... الى ... النهر ... مفروش، ... بالأزرق والأبيض، وهم ... من «المدينة الملونة» ... النهار يحمل بالقصر الأبيض، وأكداساً من الجنيه والدولار ويعود، مع الليل والنهار، محملاً بالكراتين والتنازلات، عن مساحات من الأرض والديار.

... القارب اللون، في رحلته الصباحية، ليسبح النهر من مصبه الى منبعه يلقف ... المخاضات، ولا يرسو ... ركابه الى الاعراب أو الفلاحين على الضفتين، ويتواعدون على ...

وفي ساعات من الليل، ... يمر في رحلة السلام ... وركاب آخرين في ... ـ السبع ... وفي «الوسطى» ـ ... أبو رباح.

وبين ... على الضفتين، أو في غرفات المقاهي المقفرة ... في أكثر ... بعض «الصالحين» ليالي رمضانهم، ويطوون ... الكراتين، ويوقعون التنازلات بيد ليبا اليد الأخرى ... أبيض ...

عصر السادس والعشرين من رمضان.

لم يبلغ الشرق والشرق ... وهي تريد الاحتفال بليلة القدر في البيارة، مع زوجها، وتاج رأسها «الشاكر طبال» ثم العودة به، قبل العيد.

أمرت باعداد «الخطورة» واصطحبت اثنين من أعضاء الرحلة، ... بالخناجر والقرابين، «الطورية» ... وقد ...

«لا ... الله ... يا رمضانه

يا صاحب الخيرات لا ...»

انطلق ... «التوحيش» ...

وزميله، من صلاة العشاء على قارعة الطريق، وكانوا جميعاً، قد أفطروا، ووصلوا القرب بعد مغادرتهم القرية بأميال قليلة. أما «العقيلة» فقد وصلت القرب، والعشاء داخل الخطورة وأما الأفطار فقد اكتفت بتناول لقمة على الماشي، فهي قد جلبت معها ... دسمة ... لتكرم زوجها وتاج رأسها.

وإذا فرغ الرجال من «التوحيش» حفت «بالقانون»:

ـ يا عزّتي!

ـ نعم يا هشام.

ـ يقبل الله.

ـ اللهم ...

ـ اسمع

ـ نعم

ـ إذا ما بلغت بنا باب الحوش، فاتحه في هدوء، ثم انتظر أوامري.

ـ أمرك يا سيدتي.

ثم ترجع بالسوط، وانتهر المصحوبي ... وراءه.

وإذ بلغوا باب الحوش، كأن كل شيء هادئاً، حتى «حيد البرية» لم يغادر «السليقة».

فتح «البرية» الباب بهدوء، وشرع «أصحاب الخطورة» يصعدون الدرج الى العليّة ... ويتقدم ... وزوجها ... لا ... عن ذكر ربّه.

وقبل أن تبلغ رأس الدرج، إذا صوت ... تنطلق من خلال الباب: ترقفوا جميعاً. كان أمرأ قد صدر اليهم ... «العقيلة» تترنّح. لكنها ذكرت اسم الله وأملت أن يكون الخير.

الموكب الصامت يتقدم صاعداً حتى إذا بلغوا الشرفة. كان «البرّي» قد ... وسبقهم ثم ... عن باب العلّية، وحاول أن يجعل صوته ... وهو يكاد ... عن الباب ينشد:

ـ أهلاً وسهلاً بالمشام. أهلاً أهلاً. تفضلوا، تفضلوا عندي ... السيد «طبّال» عندي هناك.

ـ لكنني أسمع أصواتاً داخل العلّية!

... أمام ... فانتحى «البري»:

ـ عيب يا هشام. ... وقد ... العلية، وهو يبيت الليلة عندي.

وعلا صوتها ...

ـ ... في «السليقة»!! كيف يحدث هذا؟ سيد الناس، وشيخ المشايخ، يبيت في «السليقة» العفنة؟!!

... أن الجدل قد بلغ آذان أهل العليّة ... في الشارع البت ...

انفتحت النافذة.

ثم انفتح الباب.. وإذا تاج الرأس، وسيد الناس ... مثل ما ... وارتمى على ... لم ... ولا هو ...

وكانت ... وأن هو ... فلا يبلغ الباب، حتى يعود، ثم ينزلق ... في الشرفة، فيصطدم بالجدران الرافعة، ثم ... والطوبيه، وكأنه في قفص.

... أحد الرجال ... من باب القفص ... وإذا بالشاكر طبّال، سيد الناس، يتدحرج على السلالم الحجرية الى أن يستقر في الحوش، عند حوافر الخيل.

مداخل جديدة للوطن

● شعر : عبد الناصر صالح ●

يجيء الجسدُ الرمادي في عنق الليل،
يتسي ظلام الفصول العتيقة
ـ أو يتناسى ـ
كأن السجن هي الحاجزُ النفسيّ والموتُ.
لا فرق!
إن السجن هي الموتُ والظلمُ
وهي الرؤى المستكينةُ.

● ●

كأن السجن فراغٌ تجاوز حدّ الفراغ،
تخطّى المدى الإعتياديَّ.
ثم تلاشى على الدمعةِ كلمةً صيلب
فلا تأخذيه من الآن
على يديه المكبّلتين
على العيون الزججة.

● ●

لا تلمسيه. هو الوطن المستقرُ / المسافرُ
وهو اسرار الزهر
لانطلاق السنابل
وهو انحراء القلب لا إلى الزلازل
هو الوطن العربي
ينحني في عنق الليل،
في وحشة الليل
ينحني،
ينحني.
لا تأخذيه من البندقية
على يديه الكلوم
على العيون الكلوم
على الجلود الكلوم
لا تأخذيه من البندقية
إن العصافير في جلده ...
إن العصافير في ... / في الضلوع.

وفي ... المشبعين
لا تقربيه،
هو الوطن الذي ... الفوارغ
مزّقه الفقر والجوع
لكنه ... بالتراب

● ●

هو الوطن المستحيلُ يصبغ على ... الموت
يجري السنين العجيلة،
هنا هو الوطن المستحيل تعرّى
من الصمت والبرد والانطواء
يولد الحبّ في جوفه
لا يورث ... في ... الأعتري
...
عادت إلى رأسه الذكريات ...
عادت إليه ...

● ●

لا تأخذيه من الحبّ والكفن العربيّ
دعيه ... خلف الحدود ...
خلف المدائن والقابر.
لا تحرميه من الحب والذكريات المعادة
لا تنحيه،
هو الآن نور ...
وهو الطيور التي هاجرت ثم عادت
مثقلة بالأغاني
... بالدمع والفرح ...
كوني له صهوة الريح
كوني ... الوصل،
قاعدة الإنطلاق
وكوني ... الزمان

معتقل ... / ... العربية ...

صدر العدد الجديد من «الدرب»

صدر العدد الثاني ـ نيسان ١٩٨٥ من مجلة الحزب الشيوعي الفكرية النظرية «الدرب ـ قضايا السلم والاشتراكية» التي يرأس تحريرها الرفيق راجي كركبي وفي العدد بيان اللجنة المركزية للحزب الشيوعي الاسرائيلي بمناسبة الأول من أيار و«أحداث الشهر» بقلم راجي كركبي و«مشكلة ماركس التاريخية ـ انسانية كارل ماركس» بقلم ... و«... للانتصار على المانيا النازية» بقلم ... و«البديل الديمقراطي هو برنامجنا» بقلم ... و«... الأممي والوطني في الصراع الاجتماعي» بقلم ... و«النضال من أجل السلام واجب ولا سيما الآن» بقلم ... و«العواطف الاجتماعية في منطقة الخليج العربي» بقلم يوسف الحسن و«بعض الاتجاهات في سياسة جمهورية الصين الشعبية» بقلم ... و«... الرسالة ...» بقلم ... و«... النظام الداخلي لتجمع الديمقراطية للسلام والمساواة».

حنا نقّارة محامي الارض والشعب

صدر عن منشورات دار الأسوار العكية مذكرات «حنا نقارة ـ محامي الأرض والشعب» التي أعدها الكاتب والشاعر حنا ابراهيم ويقسم الكتاب الى ثلاثة أبواب هي: ١ـ مذكرات حنا نقارة ٢ـ مقالات عن حنا نقارة ... معركة الصمود بأقلام حنا ابراهيم و... ٣ـ وثائق ـ خطابات ومواقف لحنا نقارة، وقصيدتين في ذكرى حنا نقارة للشاعرين ... أبو حنا وبولس بولس.

شكر على تعاز وعرفان بالجميل

محمد عبد بدارنة وآل بدارنة في سخنين يتقدمون بالشكر والتقدير لكل من واساهم بفقيدهم الغالي

كمال محمد بدارنة

ويتقدمون بالشكر للطلاب العرب والجالية الفلسطينية في فرانكفورت ـ المانيا الغربية الذين عملوا ما بوسعهم لنقل جثمان المرحوم لأرض الوطن ويتقدمون بالشكر لأهالي سخنين والقرى والمدن العربية الذين واسوهم بمصابهم الأليم.

وابقى الله ... لا يريهم مكروهاً بعزيز

بمناسبة العيد الـ ٤٠ للنصر على النازية

حركة الصداقة بين أسرائيل والاتحاد السوفييتي منطقة عكا

تدعوكم للاشتراك في حفل الاستقبال المنطقي لوفد جمعيات الصداقة في الاتحاد السوفييتي.

في البرنامج: ● تحيات ● برنامج فني حافل تقدمه الفرقة السوفييتية ● اغاني عربية ● موسيقى وغناء وطني ● عشاء فاخر

وذلك مساء اليوم الجمعة ٢٤/٥/٨٥ الساعة ٧،٣٠ مساءً في ... الرامة.

«الطليعة» المقدسية: المخيمات الفلسطينية في لبنان ليست ساحة رماية

● مهما تكن الذرائع والمبررات التي تطرح لتبرير العدوان على المخيمات الفلسطينية فانها لا يمكن ان تكون مقبولة لدى أي انسان ينظر، باحترام، الى قيمة الانسان وحقه في الحياة بكرامة وأمن.

ان سكان هذه المخيمات لم يختاروا ان يعيشوا هناك بل ارغموا على ذلك وغيرهم يتحمل المسؤولية عن تشردهم واضطرارهم الى العيش في ظل ظروف مأساوية بعيداً عن وطنهم، ومن أبسط متطلبات الحياة الطبيعية

واذا كنا ندين الاعتداء على المخيمات الفلسطينية، فاننا ندين كذلك محاولة استخدام حياة وأمن لاجئيها وسيلة لاثبات الموجودية او لعصبية الحسابات السياسية

ومهما تكن طبيعة العلاقات القائمة فانها لا تبرر، اطلاقاً، تحويل المخيمات الفلسطينية الى ميدان رماية أو منطقة صيد لكل من يحمل السلاح.

ان مثل هذا التوجه، فضلاً عن طبيعته الوحشية غير الانسانية، فانه يلحق ضرراً سياسياً فادحاً بعلاقات قوى يفترض ان تكون موحدة في مواجهة عدوها المشترك وفي نضالها من اجل وحدة لبنان وسيادته وحماية امن وكرامة اللاجئين الفلسطينيين اليه

وهنا فاننا نضم صوتنا الى جانب الدعوة بضرورة وقف الاقتتال فوراً واللجوء الى الحوار الجاد والمسؤول لتنظيم العلاقات والأسس التي يقوم عليها التواجد الفلسطيني في لبنان بكامل الاحترام لمصالح الحركة الوطنية اللبنانية، ولمتطلبات السيادة اللبنانية، وبكامل الحق للفلسطينيين في المخيمات لتأمين الحماية لأنفسهم وضد أية محاولة لاستخدام المخيمات لأغراض تخرج عن هذا الاطار

الاتحاد العام للشغل في فرنسا يستعد لاضراب عام ضد الاجراءات المعادية للعمال

نشرت صحيفة «تروه» الناطقة باسم النقابات السوفييتية، حديثاً مع «لويس فيانيه»، اسكرتير العام للاتحاد العام للشغل في فرنسا «سي. جي. تي» وفيما يلي مقتطفات من هذا الحديث

● كيف يمكن ان تصف الوضع الاقتصادي الراهن في فرنسا ؟

□ جواب - ان الانتاج في انخفاض مستمر ويلقت البطالة المستوى القياسي، اذ اصابت ثلاثة ملايين مواطن، كما ان نصف العاطلين عن العمل محرومون من كل وسائل العيش

● سؤال - ما هو تكتيكه واستراتيجية الاتحاد العام للشغل في ظل هذه الظروف ؟

□ جواب - اكدت التغيرات التي طرأت على الحياة السياسية الفرنسية صحة التوقعات التي طرحها الاتحاد العام للشغل منذ البداية جراء طريق التنمية الاقتصادية الذي اختاره الحزب الاشتراكي الحاكم. فقد قرر الحزب الشيوعي الانسحاب من الحكومة والآن تعزل زعماء الحكم في البلاد «حكومة الاشتراكية وحدها» وتسهل مهمتها، الآن في الدفاع عن مصالح الشغيلة وفي النضال ضد اغلاق المؤسسات وضد خفض طاقاتها الانتاجية. وكانت حكومة الائتلاف اليساري قد أقرت (بمشاركة الشيوعيين) قوانين عديدة تتعلق بالتوسع في الحقوق والحريات النقابية في المؤسسات، ولا يكتفي ارباب العمل برفض تطبيق هذه القوانين بل يحاولون تصفية المكتسبات الطبقية التي انتزعها الشغيلة. وفي ظل هذه الظروف فقد اقترح الاتحاد العام للشغل اضراباً عاماً، نرد بحزم على هجمة رأس المال الكبير

● سؤال - قلت ان تدمر الشغيلة يزداد من يوم لآخر، فهل يمكن ان يساهم ذلك في وحدة النقابات ؟

□ جواب - للأسف يحجم قادة الاتحادات النقابية الاخرى، هنا، عن التعاون الطبقي مع اصحاب رؤوس الأموال.

● سؤال - ما هي في رأيك القضايا الرئيسية الاخرى التي تواجه الحركة النقابية الفرنسية ؟

□ جواب - تبذل جهود كبيرة لعرض النضال الاجتماعي، وفي الوقت نفسه نعلق اهمية كبيرة على النضال من اجل السلام ونزع السلاح.

● سؤال - ما هي، في رأيك، اهمية تطوير العلاقات مع النقابات السوفييتية في اطار التعاون الدولي ؟

□ جواب - اني ارحب من صميم القلب بالعلاقات القائمة بين الاتحاد العام للشغل في فرنسا والنقابات السوفييتية والمتميزة بانفتاح معاً وتعدد اشكالها، وللعلاقات الاخوية جذور عميقة في التاريخ، وقد اكتسبنا مزايا في اللقاءات العديدة التي جرت بيننا على كل المستويات، على رغبتنا في تطوير علاقاتنا واتصالاتنا بشكل مطرد

(عن «الطليعة» المقدسية)

أهالي البقاع اللبناني يحتفلون بالأسرى المحررين

● بيروت - الوكالات - وصلت الى بلدة شتورة في البقاع اللبناني، الدفعة الأخيرة من الأسرى المحررين في عملية تبادل الأسرى الأخيرة بين اسرائيل وبين منظمة جبريل، ويبلغ عدد أعضاء هذه المجموعة مئة وواحداً وخمسين عربياً، كانوا يقضون مدة محكومياتهم في سجون ومعتقلات. ولقد استقبل المحررون استقبالاً حافلاً وأقيم على شرفهم احتفال في مقر الاتحاد الاشتراكي العربي بمشاركة العديد من المسؤولين في المنظمات اللبنانية والفلسطينية، والقيت الكلمات المسرعة على لبنانيين وفلسطينيين من مختلف الاتجاهات، شيوعيين واشتراكيين وقوميين ومتدينين.

كاخ تعتدي على مقر الصليب الاحمر في القدس لجمع معلومات عن الاسرى العرب

● القدس - قام اربعة اشخاص عرّفوا أنفسهم بأنهم من أعضاء عصابة «كاخ» الفاشية، في ساعة متأخرة من مساء أمس الاول (الاربعاء) باقتحام مكاتب منظمة الصليب الاحمر الدولي في مدينة القدس المحتلة، وقاموا بتحطيم وتخريب بعض محتويات المكاتب.

وعلم ان المعتدين كانوا يريدون الحصول على قوائم مفصلة بأسماء كل السجناء الفلسطينيين الذين حرّروا مؤخراً في إطار عملية تبادل الاسرى الاخيرة والذين ظلوا في البلاد والمناطق المحتلة.

هذا، وأذاع راديو اسرائيل بالعبرية صباح امس، ان الشرطة لم تعتقل أحداً لانه لم تقدم اليها شكوى بخصوص الحادث.

الجبهة الديمقراطية لانقاذ الصومال: الدكتاتور زياد بري زار اسرائيل، سراً، ويتلقى منها الأسلحة

● بيروت - عن وص.ف - اتهمت الجبهة الديمقراطية لانقاذ الصومال، في بيان أصدرته يوم الاربعاء الماضي، اسرائيل بتزويد نظام الدكتاتور زياد بري، في الصومال، بالأسلحة

ويقول البيان ان عملية التزويد بالأسلحة جاءت على اثر زيارة سرية قام بها الى اسرائيل مؤخراً، وفد صومالي برئاسة زياد بري وقائد الميليشيات، اللواء عبد الرحمن عبد حسين

وأضاف البيان ان قطاراً جوياً تابعاً لجنوب افريقيا لا يزال يقوم بنقل كميات كبيرة من الأسلحة الى الحكومة الصومالية. وذلك بموجب اتفاق ابرم في العام الماضي، بين مقديشو وبريتوريا

وندد الجبهة الديمقراطية لانقاذ الصومال بشدة، بهذه الأعمال الخطيرة، ودعت المجتمع الدولي الى اتخاذ التدابير اللازمة ضد نظام الدكتاتور زياد بري

استمرار الحرب المدمّرة

قصف جوي إيراني لمنشآت كهربائية عراقية

● طهران - قصفت الطائرات الايرانية، صباح أمس (الخميس)، المنشآت الكهربائية في شمالي العراق، وذكر راديو طهران، نقلاً عن قيادة الاركان الايرانية، إن ذلك جاء رداً على الهجمات العراقية ضد منشآت اقتصادية ايرانية

وقد نتج عن القصف أضرار وخسائر فادحة لمحطة الكهرباء - على بعد خمسين كيلومتراً شمالي كركوك - في شمال العراق

وذكرت وكالة الصحافة الفرنسية - التي اوردت النبأ - ان السلطات الايرانية لم تعلن أنها ستمارس هذا النوع من الرد، إثر قصف الطيران العراقي - يوم الثلاثاء الماضي، لمحطة كهرباء في الأهواز (خوزستان الجنوبية في ايران) والمنشآت البترولية في اقليم لورستان (وسط غرب ايران)

وتعكس عمليات القصف هذه، كما تقول وص.ف، عودة المعارك التي كانت سارية منذ أكثر من اربعين يوماً، وخاصة بعدم مواجهة الأهداف المدنية في البلدين

دورة طارئة لمجلس الأمم المتحدة لشؤون ناميبيا

● فيينا - وص.ف - يعقد مجلس الأمم المتحدة لشؤون ناميبيا دورة طارئة، خلال الفترة من ٣ الى ٧ حزيران القادم في فيينا، لبحث الموقف في ناميبيا. ويضم المجلس واحداً وثلاثين عضواً. وقد انشأته، في العام ١٩٦٧، الجمعية العامة للأمم المتحدة واعتبرت السلطة الشرعية الوحيدة لادارة ناميبيا الى حين استقلالها وإعدادها للاستقلال.

وسيبحث المجلس في أثناء دورته الطارئة محاولات جنوب افريقيا فرض حل داخلي على ناميبيا على نحو منفرد ومسألة اتخاذ إجراءات ملائمة من اجل وقف نهب ثروات الاقليم

حنقاً على الفرح الشعبي بتحرير الأسرى

سلطات الاحتلال تمنع توزيع الصحف المقدسية في المناطق المحتلة

● القدس - أقدمت سلطات الاحتلال الاسرائيلي، حنقاً منها على الفرح الشعبي الذي عم المناطق المحتلة بعد اطلاق سراح المئات من الأسرى الفلسطينيين، أمس على منع توزيع جميع الصحف العربية، اليومية، الصادرة في القدس المحتلة. وكذلك أقدم على مصادرة كميات منها كانت في الطريق الى الاردن. وذلك بحجة انها تحتوي على سيل من التهاني بالافراج عن السجناء موجهة من التنظيمات والاطر والعائلات والشخصيات والاهالي في المناطق المحتلة.

سيعود الصدى حاملاً ثورة شاملة

● الافارقة السكان الاصليون في جمهورية جنوب افريقيا، يودعون احد الشهداء، الذي سقط برصاص بوليس نظام الابرتهايد العنصري. الوداع الاخير سيعود صدى صيحتهم حاملاً ثورة تطيح بنظام العنصريين !

أيديولوجية الاستعمار الجديد إزاء الدول النامية

● بقلم: فيدور فولوشين ●

□ تشهد الدول الافريقية الفتية، الآن، مرحلة التكوين الوطني الصعبة، لتجرها الى الخلف ما ورثته عن الماضي الاستعماري من تخلف وشقاقات ونزاعات طائفية. كما تقف أمام هذه الدول، التي لم يمض عودها بعد، أخطار الوقوع في شراك كثيرة نصبها المستعمرون في طريقها.

ويعمل الطبل المادي والمذاهب التيوكرتوريالية المعاصرة على أن نقطة الانطلاق في استراتيجية الامبريالية، الايديولوجية، تتمثل - كما عهدنا - في السعي الى فرض طريق التطور، الرأسمالي عليها على الدول المتحررة. ومقولة أن الدول التي انفصلت عن المنظومة الاستعمارية يجب أن تتطور كي تصبح مجتمعات وطنية شبيهة بالمجتمعات الغربية من النواحي السياسية والاجتماعية والاقتصادية شكلاً ذاتياً. ولا يزال يشكل أساس النظريات البرجوازية. ومن أجل بلوغ ذلك يلجأ ايديولوجيو الاستعمار الجديد الى استخدام مجموعة كاملة من الوسائل:

- أولاً: يلجأون الى تزييف جوهر وتاريخ السياسة الاستعمارية الدول الامبريالية - ثانياً: يروجون، بنشاط، لمقولة حتمية طريق التطور على النمط الغربي وحده باعتباره طريقاً لتطور الدول الفتية - ثالثاً: يطرحون مفهوم التبعية المتبادلة مبررين علمياً واقتصادياً لحرمان الدول المتحررة من السيطرة الاستعمارية في تلك الحرب السياسي والاقتصادي. وينطلق مروجو هذا المفهوم من أن السيادة الوطنية يجب - كما يزعمون - أن تستعاض في الظروف الراهنة بمعاونة طويلة الامد، تعاون اقتصادي وعسكري وثيق مع الدول الامبريالية.

وترمي جهود المبشرين بهذه الفكرة الى اقناع شعوب الدول الفتية في افريقيا وآسيا بأن «المساعدات» الاقتصادية التي يقدمها الغرب وحسب زعمهم لا تقدر بكثير أو قليل. للاستعمار وأمانيها وواقع تلخيم القوى بشكل بحت كما تقولها «المصالح المشتركة».

غير أن الحقائق تشهد على أن «التبعية المتبادلة» و«المساعدات» الاقتصادية التي تقدمها الدول الامبريالية تعني، في الواقع، وقوع الدول المتحررة في أصفاد دول الغرب الرأسمالي. فرغم وعود المستعمرين الجدد، المذكورة، لم يجر أي تقدم في قضية اعادة بناء العلاقات الاقتصادية الدولية على أساس عادل. وتؤكد ذلك بيانات البنك الدولي للانشاء والتعمير، المنشورة في آذار من هذا العام: فمديونية ١٠٥ دول نامية، المستحقة للغرب، شكلت حتى نهاية العام ١٩٨٤ (٨٩٥) مليار دولار وفي غضون العام الماضي وحده حصل مقدمو القروض من الولايات المتحدة وأوروبا الغربية واليابان، وفي شكل فوائد القروض المقدمة، على ٩٢ مليار دولار.

وقد شكلت وتائر نمو الناتج الوطني العام بالنسبة للفرد من السكان في دول نامية عديدة، على مدى السنوات العشر الاخيرة، ما يتراوح بين ٠.٧٪ و١.٣٪. ويعيش أكثر من ٨٠٠ مليون نسمة في افريقيا وآسيا وأمريكا اللاتينية حياة مستواها اقل من «الحد المطلق» للفقر كما أن هذا العدد يميل الى التزايد مستقبلاً

ويمكن التحدث عن خواص أخرى تتصف بها ايديولوجية الاستعمار الجديد في المرحلة الراهنة.

في الماضي غير البعيد كان يجري تأكيد السمات والصفات الاسطورية التي تميز دول الغرب عن دول افريقيا، بغية القارة بينهما. أما الآن، وعلى النقيض، انتقل مركز الثقل الى تأكيد وحدة مصالح الدول التي حصلت على استقلالها السياسي ومصائرها التاريخية، من جهة، ومصالح الدول الرأسمالية، من جهة الاخرى.

ويتزايد الترويج للمبدأ الزاعم بان الثورات المعادية للاستعمار، التي هبت في افريقيا وآسيا، جاءت نتيجة لانوية للتأثير الفكري والثقافي من جانب الغرب. وعادة يربط هذا المبدأ في المؤلفات الغربية بتفسير كاذب لطبيعة «الادارة غير المباشرة» ووظائفها الاجتماعية. مكما هو معروف فتحت ما تسمى بالادارة غير المباشرة التي انتهجها المستعمرون باعداد عدد محدود من الكوادر من بين سكان المحليين، لارية للمستويات السفلى من الادارة الاستعمارية

ويعتبر الوضع المذكور، بالذات، موضعاً للتزييف المتعمد من جانب ايديولوجيي البرجوازية. فعلى سبيل المثال قدم العالمان الاجتماعيان الفرنسيان، ج. الموند وج. غوبنس، في مؤلفهما «سياسة المناطق النامية»، تلكرس للتغيرات التي شهدت البنية السياسية في دول افريقيا وآسيا، عدد الانظمة السياسية والاجتماعية المعاصرة لدول المتحررة على أنها نتيجة لانتشار التعليم والتغيرات التي ادخلها المستعمرون الغربيون وعملوا على توسيعها

كما أن المؤرخ الامريكي ... فسر بهذه الطريقة نفسها، في مؤلفه «منهجية الاجناس المتزنة» طبيعة الثورات المعادية للاستعمار حيث كتب أن «الفكر الغربية لحقوق الانسان» خلقت «الثورة المعادية للاستعمار».

وبهذا الصدد يخرج علماء البرجوازية المتطرون باستنتاج عجيب: الثورات المعادية للاستعمار تتطابق تماماً، مع الثورات في اوروبا الغربية. طبيعي أن هذه الثورات شبيهة من حيث بعض السمات، الثورات البرجوازية في اوروبا. ويكتمون، ودون التحدث عن طابعها الوطني التحرري، تتم في ظروف تاريخية مختلفة تمام الاختلاف.

ويتجاهل ايديولوجيو الامبريالية، عمداً، الحقيقة الهامة الدالة على أن حركات التحرر الوطني في قارتي آسيا وافريقيا انتشرت في حلبة فتحت فيها ثورة اكتوبر الاشتراكية العظمى التي تمت في روسيا، الطريق الى التحرر الوطني والاجتماعي وسمح امام الشعوب. وحدثت تغيرات جذرية في تناسب القوى الثورية لشعوب افريقيا وآسيا وامريكا اللاتينية وساعدت على تقدم الحركة التحررية بأسرها

ان سياسة الرجعية الامبريالية أسوة بايديولوجيتها والمؤسسة على إثبات فسلوب من قبل سنن التاريخ وواقع البشرية الاجتماعي والتاريخي.

ويعتبر كشف وفضح هذه الايديولوجية اللا انسانية مهمة هامة ملقاة في الظروف الراهنة، على مناصري الديمقراطية والسلام والتقدم.

(خاص بـ «الاتحاد» من وكالة نباء «نوفوستي» سوفييتية)

أضواء على الساحة الوطنية في جنوب لبنان

● النجاحات المليئة بالتضحيات، التي حققتها المقاومة الوطنية اللبنانية، هي التي فرضت على القوات الاسرائيلية الغازية الانسحاب من لبنان. مع ذلك فالصعوبات الناجمة عن العدوان الاسرائيلي الغاشم لم تنته بعد. فالقوات الاسرائيلية لا تزال موجودة هناك. وهنا يسأل السؤال: هل ستنسحب اسرائيل فعلاً من لبنان الى الحدود الدولية ام لا؟

من الصعب الرد بشكل قاطع على هذا السؤال. وحتى لو انسحبت اسرائيل انسحاباً كاملاً من لبنان فستستمر عدوانية اسرائيل ضد لبنان باشكال أخرى. ويمكن ان يكون ذلك بشكل عدوان من وراء الحدود او عن طريق تشجيع العملاء من بين الكتائب وقوات لحد على اثارة المشاكل من جديد في داخل لبنان.

● ومما يلفت النظر ان المعتدين الاسرائيليين يقولون انهم الآن في حالة مواجهة مع طائفة الشيعة في لبنان. ويظهرون هذه المواجهة وكأنها حرب بين اسرائيل والشيعة. وغايتهم من وراء ذلك اضفاء الصبغة الطائفية على حركة المقاومة الوطنية اللبنانية مستهدفين أن يؤدي ذلك الى اقامة نوع من الاتفاق غير المكتوب، في المستقبل، بين اسرائيل وبين من تستطيع ان تستند عليهم من عملاء في الوسط الشيعي بتشجيعهم في ذلك ان حركة «أمل» التي تشارك في حركة المقاومة ضد المعتدين الاسرائيليين تحاول ان تظهر نفسها وكأنها كل شيء في الجنوب اللبناني وان تمنع الآخرين، ولو بقوة السلاح، من التحرك هناك.

● ولقد اصبح معروفاً الآن ان قوات «أمل» تسيطر على الوضع تماماً في الجنوب اللبناني من بعد مدينة صيدا (أما صيدا نفسها فتسيطر عليها قوات مشتركة من الشيوعيين والحزب الاشتراكي ومؤيدي مصطفى سعد) وتحاول ان تمنع قيام عمليات فدائية هناك ضد القوات الاسرائيلية. وتسجل الحركة الوطنية هذا الحدث او ذاك على قوات «أمل». وتنبه زعيم «أمل» نبيه بري الى الأخطار التي ينطوي عليها. وتؤكد، بالمقابل، ان الحل الوحيد هو تعاون كل القوى الوطنية في مواجهة مرحلة ما بعد التحرير وتقدم نماذج من هذا التعاون في أماكن كثيرة في العالم. وقد أكدت حركة «أمل» أنها توافق معها، من حيث المبدأ، على ان المصلحة تقتضي ان لا يستمر العمل العسكري ضد اسرائيل بعد انسحاب القوات الاسرائيلية التام من لبنان. ولكنها، في الوقت نفسه، أعلنت أنها لا توافق على وجود سلطة عسكرية تقول، «اشرع القتال ضد اسرائيل» لأن هذا الموضوع يجب ان يكون باتفاق كل الاطراف وبضمنها الفلسطينيون الذين يقطنون المخيمات.

● والمعروف ان العلاقات بين «أمل» والفلسطينيين غير حسنة. لذلك تؤكد حركة المقاومة الوطنية في لبنان على ضرورة تحسين العلاقات مع الفلسطينيين سواء كانوا من مؤيدي عرفات او من مؤيدي القوى الاخرى مثل جبهة الانقاذ.

ومما يدعو الى التفاؤل ان الاتصالات بدأت بين جميع الاحزاب الوطنية في لبنان لترتيب الاحداث اللاحقة والحيلولة دون قيام اسرائيل باثارة الصراع مع سكان المخيمات الفلسطينية.

● أما فيما يتعلق بالكتائب فقد مني هؤلاء، هم وبرنامجهم ومشروعهم، بما يشبه الهزيمة التامة. ولكن لا تزال لديهم بعض الامكانيات لعرقلة الانسحاب الاسرائيلي من لبنان. واخطر ما في الامر هو محاولتهم النطق باسم المسيحيين حتى يبرروا المشاريع الطائفية. وتقدر القوى الوطنية في لبنان انها تقترب من اللحظة التي تستطيع فيها ان تجزم بأنه لم تعد هناك امكانية لاي «حل» طائفي في لبنان وان الحل الدمقراطي أصبح يلوح في الأفق. وهي تقدر كذلك ان المراهنة على التحالف الكتائبي – الاسرائيلي قد سقطت وأصبحت قضية ارتباط لبنان بالبلدان العربية تبدو واضحة تماماً وهذا الامر يسمح بالقول انه بمقدار تعريب لبنان، باتفاق الجميع، بمقدار ما تتاح امكانيات حقيقية لضرب المشاريع الطائفية. ومعنى هذا الكلام أنه بالمقدار الذي سقط فيه المشروع الكتائبي الطائفي كان سقوط المشاريع الطائفية الاخرى. لذلك فتقدير الحركة الوطنية اللبنانية هو أن القوى الرجعية والصهيونية والامبريالية تعمل الآن على اعادة احياء الصراعات الطائفية. وهذا هو شكل من أشكال خلق المشاكل بعد الانتصار والتحرير.

● لقد تم تحرير صيدا وغيرها. وعلى أثر ذلك خرجت مجموعة كبيرة من المسيحيين بفعل كتائبي وبعد معارك مفتعلة. وهي تصرخ: هناك مذابح ضد المسيحيين! وهدفها هو تهجير المسيحيين من أماكن سكناهم لذلك قامت الحركة الوطنية اللبنانية بالرد على هذه الحملة بأشكال مختلفة. فمثلاً قامت قوات الحزب الشيوعي اللبناني وقوات وليد جنبلاط باعادة اعداد كبيرة من المسيحيين المهجرين الى بيوتهم وهذا عمل كبير. ورداً على القول ان المقاومة شيعية دافعت بالقاتلين من الطوائف الاخرى الى القيام بالمزيد من عمليات المقاومة مثل لولا عبود، وهي شيوعية، ووفاء فخر الدين من حاصبيا. وبعمليات المقاومة هذه التي قامت بها القوى الدمقراطية وتحديداً الحزب الشيوعي اللبناني، أخذ يتأكد المحتوى الدمقراطي لحركة المقاومة. الامر الذي يعزز للحركة العامة في لبنان ضد تحالف المشاريع الرجعية والصهيونية والامبريالية ويؤكد الحل الدمقراطي.

● ان علاقة الحزب الشيوعي اللبناني مع الجبهة الوطنية اللبنانية تتعزز الآن استناداً الى علاقته الوطيدة مع الحزب التقدمي الاشتراكي. ولقد أقامت قوات الحزب الشيوعي اللبناني وقوات الحزب الاشتراكي جيش تحرير، ويسيطر هذا الجيش الآن مع قوات مصطفى سعد في صيدا.

● وتتوفر الظروف الآن بشكل أفضل لتنظيم علاقة سياسية وعسكرية مع حركة «أمل». وهناك – بعد أحداث بيروت – قوات عسكرية أمنية يقودها اربعة ضباط – ضابط اشتراكي، ضابط من «أمل»، ضابط شيوعي، ضابط ناصري. أما القائد العام لهذه القوات فهو من الحزب الاشتراكي. وترتيب القوى العسكرية في بيروت هذا مهم جداً لانه يساعد على اقامة علاقة متينة اكثر مع «أمل». ويساعد السوريون هذا الاتجاه تماماً لانهم يدركون أهميته. ذلك لأنهم من الناحية الموضوعية يخشون اعادة احياء الصراع الطائفي في لبنان في الوقت الذي أخذت فيه اسرائيل بالانسحاب ولانهم بحاجة ايضاً الى القوى الدمقراطية لمساعدتها في الحل اللاحق للمشكلة اللبنانية حتى ولو اضطروا الى اقامة توازن طائفي. فالزعيم الكتائبي ايلي حبيقة، المسؤول عن تنفيذ جرائم صبرا وشاتيلا والذي يشغل الآن منصب رئيس الهيئة التنفيذية لما يسمى بـ «القوات اللبنانية» يتعاون الآن مع سوريا. وقد أعلن مؤخراً عن اغلاق مكتب «القوات» في اسرائيل. وأكد انه ليست للقوات أية علاقة بما يسمى «جيش لبنان الجنوبي» ورحب بانتشار الجيش اللبناني في جزين وضواحيها. وأعلن عن الاستعداد لوقف اطلاق نار فوري ونهائي على خطوط التماس في بيروت تمهيداً لاعادة فتح نقاط العبور بين المنطقتين الشرقية والغربية. وتعتقد الحركة الوطنية اللبنانية انه حتى لو ظهرت خلافات مع سوريا تستعمل على ابقاء العلاقات معها جيدة لان الحل، في نظرها، يتم بالتعاون مع سوريا وليس بالتعارض معها.

● وفي رأي القوى الدمقراطية في لبنان انه لم يحن الوقت لتحديد الدور الذي يمكن ان تقوم به سوريا في لبنان في المستقبل. ولكن من المؤكد ان هذا الدور سيكون سياسياً وعسكرياً في آن واحد. ولن تسمح سوريا باستدراجها الى حرب مع اسرائيل. لذلك فمن أجل تهيئة الظروف لحل المسألة اللبنانية يطلب من كافة القوى في لبنان اعطاء سوريا دوراً معيناً في لبنان. اما ماذا سيكون تأثير هذا الدور على الحل الدمقراطي فمن الصعب تحديد ذلك. فكما ان التعامل مع الطوائف مسألة صعبة ومعقدة (لأنه من الصعب تحديد الأساس الطبقي لهذا التعامل) كذلك فان التعامل مع سوريا مسألة صعبة ومعقدة (لانه من الصعب تحديد السلبي والايجابي في هذا التعامل).

● بالطبع لن تحل المسألة اللبنانية في يوم او في يومين. ولكن المهم هو ان القوى الوطنية اللبنانية تجبر اسرائيل على الانسحاب. وهذا تعبير هائل عن الظروف الجديدة.

والخلاصة أنه اذا تمكنت القوى الوطنية اللبنانية من ضرب المشروع الكتائبي، وهذا ممكن، فستتغير ميزان القوى لصالحها بشكل كاسح. وواضح انها لا تريد الحل العسكري لانه يكلف كثيراً.

﴿ علي عاشور ﴾

□ الفاشية ليست حُكْراً على بلد □

□ لا. لست بصدد تعداد مزايا دولة اسرائيل «الفذة» فالحكي – كما يقال – مش مثل الشوفة. كذلك لسنا بصدد نشر جراحنا «الفذة» على واجهات العالم أو بالتعريف بالأملاح العربية، بما فيها الفلسطينية، والصهيونية والعربية التي تكوينا. فأكل العصي – كما يقال – مش مثل عدها. ولست، ايضاً، في معرض تحليل شخصية الاسرائيلي واليهودي وخوله النسبي أمام طحن رماح المناخ الاقتصادي – السياسي – الاخلاقي وحتى الوجودي (من وجوه). إنه كل شيء هنا – والحق أقول لكم – فريد بشكل فريد، بما في ذلك القائم بأعمال رئيس الحكومة والارهاب و«الطلائعية» و«الحق» والفاشية الخ الخ

ولماذا كل هذه المقدمة نصف الوجدانية ؟

لنقول، لكل الذين يرغبون في الموت، موتاً طبيعياً، والعيش، عيشاً طبيعياً، يهوداً وعرباً، ان الفاشية ليست حكراً على ألمانيا النازية وايطاليا موسوليني وتشيلي بينوشيت وبيكاراغوا سوموزا وانها حين تترعرع وتتفشى، كالبكتيريا، حيثما وجدت مرتعاً خصباً. واشهد أن اسرائيل كذلك !

ان التاريخ القريب الينا، قرب أنوفنا يعج بالأدلة، غير القابلة للشك والتأويل، على دور «الاشتراكية الدمقراطية»، التي ينتظم في اطارها رئيس حكومتنا شمعون بيرس وحزبه، الدور المأساوي في صعود الفاشية في ألمانيا قبل الحرب العالمية الثانية وغيرها من البلدان واحراقها الأخضر واليابس، من اليهود وغير اليهود. وحسناً، هاهنا، أن نطرح سؤالنا المصيري على بستانيي حزب «المعراخ» الاسرائيلي من الصرة ويليه ؟!

لا أراني في حاجة الى التوقف عند كل نأمة صادرة عن زعماء الليكود، شميراً وشارونا، أو غيرهم من أنصار «أرض اسرائيل الكبرى» و«العرب الى البلاد العربية». فتصريحاتهم المسعورة، المفتقرة الى الحد الأدنى من المنطق السياسي والأعراف المتواضع عليها بين الشعوب، مطروحة بدون أية واسطة للفحص. ولا أراني في حاجة الى مقارعتهم الحجة بالحجة، في كل ما يتعلق بالهستيريا الجماعية التي اصابتهم، عقب تنفيذ عملية تبادل الاسرى مع منظمة أحمد جبريل، والتي لا تزال تسد بحناجرهم وأظافرهم، أعمق فأعمق، أوسع فأوسع. لكننا هنالك جملة من الملاحظات نبدي، بل نبغي، تسجيلها، فليسمع كل المتشدقين بشعار «اسرائيل – واحة الدمقراطية».

● أولاً، ان اية محاولة للمساواة بين الاسرى الفلسطينيين في السجون الاسرائيلية وبين اعضاء التنظيم الارهابي اليهودي هي جريمة بحد ذاتها. قد يبلغ بنا الأمر حد التحفظ من هذه العملية او تلك من عمليات رجال المقاومة الفلسطينيين او غير الفلسطينيين. لكن القضية الاساس تبقى ضرورة التمييز تمييزاً قاطعاً، بين المعتدي وبين المعتدى عليه. ويقيناً ان من يقف وراء ضجيج أيديولوجيي الارهاب اليهودي ضد العرب، في هذا المجال، انما يوقع نفسه في شرك خطير.

● ثانياً، تشير الكثير من الدلائل الى ان حزب «المعراخ» الحاكم «الاشتراكي الدمقراطي»، لم يتعلم شيئاً من التاريخ وأنه يعمل نحو مطاطأة الرأس والتوصل الى حل وسط مع الليكود، ومن لف لفه، بالطرق بالعروبية بالصفح عن اعضاء التنظيم الارهابي اليهودي. اننا نضم صوتنا، هاهنا، الى اصوات رجال القانون الاسرائيليين الذين يحذرون، بأعلى صوت، من مثل الاقدام على هذه الخطوة. اننا نحذر رئيس الحكومة وكل حزبه من مغبة التسجيل عليهما بأنهما غفرا الارهاب وديس القانون في اسرائيل.

● ثالثاً: ان دعوة القائم بأعمال رئيس الحكومة، شمير، وشارون وكوهين اليهودي، وسائر أفراد الجوقة، الى الافراج عن أعضاء التنظيم الارهابي اليهودي انما هي تماثل سافر وعلني مع هذا التنظيم وتشجيع جوهري لارتكاب الجرائم ضد العرب.

● رابعاً: ان خروج رموز الفاشية، الرسميين وغير الرسميين، بهذه الكثافة والعصبية، في مختلف مدن ومستوطنات اسرائيل والمناطق المحتلة، يؤكد خطورة تدهور المجتمع الاسرائيلي الى الفاشية، بكل الحاح.

● خامساً، ان الموجه الفاشية الأخيرة، التي يبدو أنها لن تضع أوزارها قريباً، تستوجب جمع طاقات لا تعد ولا تحصى كلها على المتشدقين بـ «واحة الدمقراطية» وبعض انصار الدمقراطية الاسرائيلية الحقيقيين الذين لا يزالون يغطون في نوم عميق أن يعالجوها منذ زمان بعيد. وها إننا نعد بعضها، أن مدرسة الاحتلال التي تخرج «أشبال» الفاشيين، حب – الأزمة الاقتصادية – الاجتماعية المزمنة، التي تتغذى على سياسة الاحتلال والاستيطان والحرب وتغذي الحركات الفاشية. حب – تفشي الافكار المفرقة في العنصرية في المدارس اليهودية ضد كل ما هو عربي. والقائمة لا تنتهي.

الفاشية، التي عانى اليهود من أحد أشكالها خطر محدق فعلاً ابناء العرب واليهود الدمقراطيين، نعرف اخطارها علينا. فهل يدرك حزب المعراخ الحاكم اخطارها عليه، حزباً وأفراداً !!

﴿فريد غانم﴾

... وقالوا : أنت قاتل !

● كنت أتمنى أن لا تكون كتابتي، بحكم موقعها، خارجة عن المألوف الظاهري المثير للتقزز الذي تتخطته، في إجماع أبعد ما يكون عن الرزانة الفطرية وعلى حظ كبير من الخبث المدروس، جميع وسائل الاعلام الاسرائيلية الرسمية، المرئية والمكتوبة والمسموعة لدى تقديم التقارير حول عملية تبادل الأسرى، التي جرى تنفيذها هذا الاسبوع.

لقد وضعت وسائل الاعلام هذه في تقاريرها كل سم الصهيونية الزعافة مع تحميل كبير من الرزائق المسحوبة من أحابيرها. وانطلقت، بداية، من أمرين هما في صلب هذا السم الذي نكابد آلامه : ● الأول – الخشي من قيمة الانسان العربي لمجرد كونه إنساناً بتصوير المسألة وكأن (١١٥٠) مقاتلاً عربياً يساوون حياة واقدراً، (٣) جنود اسرائيليين ● الثاني – التنت، بأسلوب مستقبح، في توثيق «الجرائم» التي ارتكبها المقاتلون الفلسطينيون بحق المدنيين اليهود بتغييب تام للجرائم المريعة التي ما انفكت القوات الاسرائيلية ترتكبها بحق المدنيين العرب.

الا ان الكتابة هنا ليست بقصد الخروج عن هذا المألوف فحسب بل يراد بها خدش هذا المألوف – خدش يعكس نظره الى المسألة بالتي يأنع بالأسى على الطفل لا على الانفعال. وان توفرت الأسباب الكثيرة له بمقدار توفرها لانفعال عائلات الاسرى الاسرائيليين الثلاثة الذين عادوا الى أهلهم، ان لم يكن اكثر.

وعن قصد سأبهم، في التركيز، الى الجانب الانساني واضعاً الموقف من الانسان.

سيناريو التطبيل والانفلات عاود الفاشية، الرسمي والفوضاتي، من عقاله والمظاهر الممتدة لهذا الانفلات وغيرها – وكلها أمور تواترت وتتواتر حتى أخذنا الريبة بها وحفيزها للعمود – ندعها جانباً ليس لأنه لا يعنيه لنا بل لأنها النتيجة التي تتقلص بقدار تقلص السبب، الذي يراد ما سنشير اليه لاحقاً أشد الرسمي، عليه.

والدوافع الاسرائيليه لتنفيذ العمليه دائما بعد الموافقة على شروط أحمد جبريل المحكمة هذه الدوافع التي ليس اقلها ان اسرائيل تئن من جراحها في جنوب لبنان أفاضت وسائل الاعلام في تحليلها وتبسيطها

ولذا آثرت التركيز على تحليل فكرة «افتداء الأسرى». لقد أصرت وسائل الاعلام الاسرائيلية على أن الفكرة السالفة لا تنطلق من مفهومي الخير والشر، المكتسبين عبر تجربة البشرية الطويلة، بقدر ما تنطلق من المفاهيم الحضارية الانسانية للشعب اليهودي وكفاءاته وميزاته العقلية والجسدية. واضافت الى ذلك التأكيد ان هذه السمات حكر على الشعب اليهودي عبر انتفاء شامل لانسانية «الطرف الآخر» (حسبما جرى ذكر جبريل في اتفاقية تبادل الأسرى التي تم التوقيع عليها مع منظمة «الصليب الاحمر» في جنيف في نهاية شهر نيسان الماضي).

ويضيق المقام لنبش كل ما جاء في الصحف بهذا الصدد، خصوصاً وأن أياً منها لم يتخلف عن الكتابة في هذا الاتجاه. ولهذا نكتفي باستقراء بعض ما جاء في صحيفة «هآرتس» يوم الثلاثاء (٢١ أيار الجاري)، أي غداة تنفيذ العملية. ولذا ما سجلنا ان تلك الصحيفة تحاول أن تتمثل رصينة وموضوعية يكون من السهل تصور ما جاء في صحف أخرى بينها وبين الرصانة والموضوعية بون شاسع.

أنشأت «هآرتس» افتتاحية حول العملية في ذلك العدد. قالت عنها انها تكليف أكثر انسانية من قبل ابناء شعب اسرائيل يطلبون استرداد ابناء سرأتهم «الحدود». ويبدون تردد بحسم القرار الواجبة، وتجعداً يشرع «العقل اليهودي» في مغامرة ناجحة الى «الهجوم الفلسطيني» ليحرر على الابناء ويقدمهم بثلة ويعيد البسمة الى أهلهم.

وفضلاً عن هذا تضيف الافتتاحية مسلمات وحشية جديدة جهدت الصحيفة لتزويقها. فقد أريد للعملية أن تربط المعادلة صحيحة بين البعد اليهودي وبين البعد الانساني وأن تحمل ضمناً تلك الأفكار الانسانية لفكرة «خلاص اليهود». لنقرأ معاً ما جاء في الافتتاحية حرفياً : «عمل وفد اسرائيل، في حقيقة الأمر، وأيديه مكبله طوال الوقت وذلك تحت ضغط العائلات وبتأثير عدم مقدرة الحكومة على أن تتحمل ضغط علم النفس القومي الذي يبرره تحت عبء مجرد الفكرة بأن جنوداً يهوداً والقعون في أسر العرب، لن احتمالاً كهذا، في الطرف المعاكس، غير محتمل بالكثافة ذاتها لدى منظمة التحرير الفلسطينية. ان صفقة التبادل التي وافق عليها وفد اسرائيل أخيراً والتي أقرتها الحكومة بالاجماع هي نتيجة حتمية لانعدام التساوق هذه».

وتتابعت: «ينبغي أن نكون جادين مع أنفسنا، في مفاوضات من هذا القبيل كانت الموازين غير متوازنتين. وانعدام التناسب الصارخ بين عدد المحررين الذين خرجوا من السجن وبين عدد الجنود الذين استطعنا ان نفديهم من الأسر لا يعكس خطأ في تكتيك التفاوض بل يعكس ضعفاً أساسياً في موقفنا استطاع العدو ان يستغله أيما استغلال».

واذا كانت هذه التعابير غير كافية للتدليل بما اريد تبيانه فان يونيل ماركوس يتكفل في العدد ذاته، بتزويق تلك المسلمات الوحشية بأسلوب السهل الممتنع.

كتب يقول: «لقد عمل الوفد الاسرائيلي، برئاسة شموئيل تمير، طبقاً لتوجيهات الحكومة وشارطها، كما عملت الحكومة بتأثير ضغط العائلات والرأي العام، المسكون بحساسية فائقة وبأعصاب مشدودة جداً بوقعها طرف وقوع أسرى من جندنا في أيدي العرب. ولا يفهم من ذلك أنه تنعدم هناك، في الطرف الثاني، الحساسية لمصير أسراهم لدى اسرائيل حسبما يسوء الاعتقاد عندنا. فهناك ايضاً لا تنعدم ضغوط العائلات. لكن بسبب طبيع الأنظمة القائمة فان عتبة حساسيتهم تجاه اسراهم أقل انخفاضاً بكثير مما هي عليه في اسرائيل. ولقد استغل جبريل حساسيتنا تلك بشكل عياب ووحشي وتحكم» !الاحظوا انه في الخالص يجري انتفاء الحساسية الانسانيه عند العرب بمطلق التسليم الغبي المستفظع.

واضح ان هذه النظرة العنصرية الفوقية، التي تجعل العرب من حيث لا يقيمون أي اعتبار للانسان العربي، تعكس نظرة دونية الى العرب متأصلة في الفكر الصهيوني وفي ممارسات جميع المؤمنين به. ولا تعني سوى رفض أصحابها، ومن معهم، الاقتراب من الشعوب العربية والوقوف ولو قليلاً على مسببات حضارتها العريقة بنظرة موضوعية. انها نظرة عنصرية ترمي الى جعل العرب مجموعة من الوحوش الأرذال القتلة. نظرة يراد بها أن تسحق عربدات حكام اسرائيل الدموية، منذ بداوا صعودهم السياسي بحق العرب

ان هذه النظرة تغذيها الحروب وسياسة القوة التي ما انفك هؤلاء الحكام يرون «أمنهم» عبر منظارها، ويرفضون التسليم بوالع أنيابهم.

وما من تفسير سوى التفسير لهذا «الطرح» وراء هذه الصحافة الاسرائيلية جهاء تستها الى حد ابراز «وحشية» الفدائيين الفلسطينيين المفرج عنهم بتغييب ملحوظ، مقصود لؤم مدروس، للسبب وراء جعل حياة شعب بكامله حياة عداء وتضحية تصل حد الجود بالنفس والنفيس في اصرار حكام اسرائيل، سلطة ومعارضة، على سياسة التوسع والعدوان والتنكر لحقوق الشعب العربي الفلسطيني !!

ان المأزق الذي يجد هؤلاء الحكام أنفسهم في شرنقته، في العقد الأخير من القرن العشرين هو هو الذي يدفعهم الى جنون يفوق كل تصوّر في تزويق المبررات الوحشية البدائيه لاستمرار نفي وطن الشعب الفلسطيني وحقوقه.

لماذا لم تسأل الصحف الاسرائيلية نفسها، حين رأت الى «وحشية» الفلسطينيين، ماذا كان يفعل الجنود الاسرائيليون في لبنان عندما وقعوا في الأسر !! هل كانوا في نزهة خلوية !!

يقيني ان القضية ليست قضية مساءلة. انما القضية هي موقف تلك الصحف في تغييب الأبيض والأسود في الصورة، وفي التمويه على غالبية الأفاعي التي أباحت دم اليهود بمقدار ما أباحت دم العرب – أعني الحروب التي أذكى نارها ويذكيها حكام اسرائيل.

ولو كان هذا الموقف، في آخر المطاف له، مقتصراً على صحف لا قبل لها بتغييبه لتوالع عدة لقلنا : لا جديد تحت شمس هذه الصحف ! أما حين تنسحب على وسائل الاعلام كافة فتصبح المسألة أشد خطراً

في أحد بؤس حزب يمثل المعارضة، مثل «مبام»، حين تنطلق صحيفته «عل همشمار» (الثلاثاء – ٨٥/٥/٢١) في معارضة الدعاوى الآثمة المطالبة باطلاق سراح مجرمي عصابة الارهاب اليهودية مقابل اطلاق سراح الفدائيين الفلسطينيين من المنطلق المألوف المكرور عن المسلمات الوحشية السالفة الذكر المساواة بين الطرفين ! هكذا بتلفيق واضح، وبدون جهد يذكر، وبأقل ما تستطيع من العمق الانساني.

لقد تركت تلك الصحف، التي تتمثل رصينة وموضوعية، مدهشين، قلقين، خاضبين. يحث في قلوبنا عن حسرات ألم لم تكن لتثير اهتمامنا بهذه الحدة من قبل. حسرات عبر عنها شاعرنا فيما مضى بقوله

وضعوا على فمه السلاسل
ربطوا يديه بصخرة الموتى
وقالوا أنت قاتل !
أخذوا طعامه والملابس والبيارق
ورموه في زنزانة الموتى
وقالوا أنت سارق !

وهذه الحسرات تدعونا الى توكيد ان هذه المهازل لن تمر الى جانبنا دونما جلبة. فانها تمسنا في الصميم. وتدعونا الى ان نلقي حصاة الصغيرة في بركة ماء تلك الصحف التي تتمثل رائقة لتعكرها قليلاً بالغليان.

بقي ان نبلغها حصاتنا. ان نبلغها بالطعنة الى الى الشوم المترتب على موقفها. وان يبلغها، خاصة، تلك أصابعنا على بيتها الزجاجي الذي ترمينا من وراءه بحجارتها. فهل تستيقظ !!

﴿أنطوان شلحت﴾

● تهنئة ●

الى الدكتور حنا ومها خوري بالمولودة البكر

«عرين»

مع أجمل امنياتنا لها بحياة سعيدة في كنف والديها

اعضاء الحزب الشيوعي – فرع بئر السبع

يا عمال العالم اتحدوا

الاتحاد

جريدة يومية

"الاتحاد" قبل ربع قرن

لماذا لا تنقل بلدية شفاعمرو البيادر بعد أن قررت ذلك ؟

حيفا - مكتب الاتحاد - ارسل الينا السادة فريد القسيس، خليل شلع، عبد الله الياس عطا الله، عيسى جريس، الياس الخورية وغيرهم من شفاعمرو رسالة يشكون فيها من قضية البيادر في البلدة يقولون فيها:

ان وجود البيادر امام بيوتنا في موسم الصيف يضر بعيون الاطفال وبالصحة العامة بالاضافة الى الاضرار الاخرى.

وكان المجلس البلدي قد ألف لجنة فرعية من ثلاث سنوات لبحث هذه القضية فقررت الغاء البيادر داخل القرية، ولكن هذا القرار لم ينفذ.

واخيراً بحثت القضية مرة أخرى، وتألفت لجنة من البلدية لبحث امكانية نقل البيادر الى مكان خارج البلدة واعلنت البلدية قبل اسبوع تقريباً عن منع البيادر في البلدة. ولكن البيادر بقيت، ويظهر أن بعض المتنفذين في البلدة يعملون على عرقلة هذا القرار.

لذلك فنحن نرسل الى صحيفتكم هذه الشكوى لاطلاع الرأي العام.

ويقول مراسلنا الذي تحدث مع احد هؤلاء المواطنين ان سكان الحي المتضررين من البيادر لا يريدون الاضرار بمصلحة احد ويعتقدون ان على البلدية ان تنظم امر البيادر في مكان مناسب خارج البلدة لان وجودها في حيهم يضربهم ويضايقهم ضرراً بالغا.

(«الاتحاد» ١٩٨٥/٥/٢٤)

موسكو :

أضواء على المهرجان

اصدر البريد السوفييتي هذا الطابع الذي صممه الفنان ميرون لوكيانوف بمناسبة المهرجان العالمي الثاني عشر للشبيبة والطلبة (خاص بـ «الاتحاد» من وكالة «نوفوستي»)

● **التفاهم المتبادل في المهرجان** ●

○ قال سناد أبو شقرة سكرتير مجلس السلام العالمي لمراسلنا:

- نحن نعتبر ان المهمة الرئيسية لنا في التحضير للمهرجان العالمي الثاني عشر للشبيبة والطلبة في موسكو هي جذب أكبر عدد ممكن من الجماهير الواسعة من الشبان والشابات الذين يساهمون اليوم في حركة أنصار السلام للانخراط في عملية المهرجان.

وأكد قائلا: نحن لا نتفق مع الرأي القائل بأن الشباب النشيط في حركة أنصار السلام في الولايات المتحدة، مثلا، لا يمكن أن تهمه حركة أنصار السلام في اوروبا الغربية...

اننا نعيش على كوكب صغير، وان أي انطلاق خطير للأحداث في أية بقعة منه قد تكون عواقبه للبشرية جمعاء لا يمكن تلافيها. ان النضال في سبيل السلام ونزع السلاح لا ينفصم عن النضال من أجل المساواة القومية في الحقوق والتحرر الاجتماعي والتطور. ينبغي النضال معاً ضد قوى الامبريالية. كما ويناشدنا بذلك شعار المهرجان الثاني عشر - من أجل السلام والصداقة والتضامن ضد الامبريالية.

● **البرنامج الطلابي للمهرجان** ●

ستكون جامعة موسكو مقراً المركز الطلابي الدولي لمهرجان الشباب والطلاب العالمي الثاني عشر.

ان شعار المهرجان «من أجل التضامن المعادي للامبريالية وفي سبيل السلم والصداقة» هو المقدمة لمناقشة مسائل المنظمات الطلابية في النضال من أجل السلام والدفاع عن حقوق الشبيبة الدراسية ونضال الطلاب من أجل التعليم الديمقراطي.

وستجري لقاءات الطلاب حسب الاختصاصات المهنية في اطار البرنامج الطلابي. فمثلا يستطيع طلاب المعاهد التكنيكية التعرف بمنجزهم البحثي ومناقشة دائرة واسعة من المسائل في معهد مهندسي السكك الحديدية في موسكو، ومناقشة المسائل الزراعية في أكاديمية تيميريازيف الزراعية.

ومن الطبيعي الا تقتصر صلات المشتركين في البرنامج الطلابي على الاختصاصات المهنية. ومن حق المشتركين في جميع اللقاءات، ومن بينها اللقاء في المركز الطلابي الدولي مع الطلاب السوفييت، أن يناقشوا اي من المواضيع مناقشة حرة. وسيشترك تلاميذ الصفوف العليا وطلاب المعاهد المهنية - التكنيكية والمدارس المهنية في البرنامج الطلابي للمهرجان، كما اشتركوا في المهرجانات السابقة. وسيلتقي الشباب مع كبار العلماء السوفييت ورواد الفضاء ورجال الفن والثقافة والرياضيين. ضمن البرنامج الطلابي، ويامكان ضيوفنا مشاهدة معرض الابداع العلمي - التكنيكي لطلاب بلاد السوفييت - «الاقتصاد الوطني» الذي سيفتتح أثناء المهرجان.

(عن «أنباء موسكو» ٨٥/٥/١٢)

نحو مهرجان الفن القطري الاول في «الناصرة»

● الناصرة - لمراسل خاص - تقيم المؤسسة الشعبية للفنون بالاشتراك مع فرقة اصيل الفولكلور الفلسطيني مهرجاناً فنياً تحت شعار «مهرجان الفن القطري الأول» ويستمر على مدى ثلاث ليال (٧ و٨ و٩ من شهر حزيران المقبل).

سيكون المهرجان بمثابة مسابقة بين الفرق المشتركة فيه وهي من مختلف المدن والقرى العربية حيث تختار الفرق الفائزة الثلاث وتقدم لها جوائز تقديرية. ومشترك على المسابقة - بالاضافة الى الجمهور - لجنة تحكيم مكونة من لجنتين الأولى للغناء وتتكون من الاساتذة: ميشيل دورملكيان ويوسف الحلو ومارون أشقر، والثانية للرقص الشعبي وتتكون من الاساتذة: ادوارد عيكوني وعفيف بدران ومجيد أبو ركن.

سيكون افتتاح المهرجان في الساعة الرابعة بعد الظهر من يوم الجمعة ٨٥/٦/٧ في قاعة بيت الصداقة في الناصرة حيث تختتم أمسيات المهرجان الثلاث.

وعلمنا أن المشرفين على ادارة المهرجان أرسلوا عدة رسائل الى مختلف المؤسسات والمدارس، يدعونهم فيها لحضور افتتاح المهرجان، وانهم يدعون جميع المواطنين لحضور افتتاح المهرجان الذي تقدم فيه كلمات قصيرة يلقيها ممثلو المؤسسة الشعبية للفنون وفرقة اصيل الفولكلور وبلدية الناصرة، وستقدم - في الافتتاح - كذلك قصائد زجلية للشاعر الشعبي عوني سبيت، ووصلة غنائية تقدمها فرقة أصيل الفولكلور الفلسطيني بالاشتراك مع أمل مرقس، ومسرحية «أه يا زمن» يقدمها مسرح الطليعة التابع لنادي الكشاف الاسلامي - في الناصرة. وقد أعلن المشرفون على المهرجان ان الدعوة لافتتاح المهرجان عامة ويامكان كل من يرغب الحضور.

في الافتتاح الأمسية الأولى - في الساعة الثامنة مساءً - وتشترك في امسياتها فرقة الطليعة للانشاد الوطني - عرابه، وفرقة المشاعل الشعبيه للرقص الشعبي - طرعان، وفرقة شباب جبهة دبورية للانشاد الوطني - دبورية، وفرقة بيت الرقص الشعبي - بيت الطلبة.

(انظر برنامج المهرجان في دليل الهاتف)

هل تعلم ؟

● **بصمات الاصابع بين العلماء**

ما هي البصمة ؟

البصمة هي خطوط بارزة تقابلها خطوط اخرى منخفضة تأخذ اشكال مختلفة على جلد اطراف الاصابع والكفين من الداخل. وهذه الخطوط تترك طابعها على كل جسم تلمسه وخاصة الاسطح الملساء ويساعدها على ذلك ما يفرز من العرق المكون من حوالي ٩٩٪ ماء، ١٪ أملاح ودهون وتزداد كمية العرق نتيجة الانفعال النفسي. ويزداد الانفعال عند ارتكاب الشخص لجريمة ما غالبا.

● **هل تتغير البصمة ؟**

لقد اتفق على ان يولد الانسان ليحمل معه بصمته الفريدة، وينمو ويكبر وتظل بصمته على شكلها دون حدوث اقل تغيير حتى مماته فتتكون بصمات كل انسان في مراحله الجنينية وتظل كما هي مدى الحياة ما لم يطرأ عليها طارئ.

● **هل تتلاشى البصمة ؟**

قد تتلاشى البصمة اذا اصيب الانسان بمرض جلدي مثل الجذام الذي يصيب طبقة الجلد فيؤدي الى استواء الخطوط البارزة بالخطوط المنخفضة. كما قد تتآكل طبقة الجلد وما عليه من خطوط البصمات نتيجة استخدام اليدين في مواد كيماوية تؤثر على طبقة البشرة.

او قد يقطع احدى أصابع اليد فتصبح علامة الخطوط فيختلف البصمات وقد بقي في مجلة العلوم الشرطيه بشيكاغو بتاريخ ١٢ نوفمبر ١٩٨٨ ان احد الاشخاص اصيب بجرح عميق في يده اليسرى بسبب قطعة من الزجاج ادت الى اصابة عصب ابهام حتى انه تلف كامل بصمات اصابع الثلاث هم الابهام والسبابة والوسطى، بينما ظلا الاصبعين الاخرين البنصر والخنصر دون اي تغيير.

● **هل يستطيع الانسان تغيير بصماته ؟**

حاول كثير من المجرمين تغيير اشكال بصماتهم وذلك باحداث جروح بها، وقد وجد انه عند اصابة طبقة الجلد الخارجية سرعان ما تلتئم الجروح ثانية وتعود البصمة الى شكلها الأصلي. اما اذا كانت الجروح عميقة واصابت طبقة ما تحت الجلد، فعند التئام هذه الجروح تترك آثارها كعلامة مميزة تضاف الى البصمة لتزيد من فرص التعرف على صاحبها.

● **البصمة.. والعمر!!**

توصل العلماء الى تقدير تقريبي لعمر صاحب البصمة المتروكة، ومن المعروف انه كلما يتقدم الانسان تكبر معه بصمته وقد حاولوا تقدير عمر الانسان بتحديد مساحة البصمة وكذلك بعدد الخطوط الموجودة في وحدة القياس وهي (١سم) سنتيمتر مربع. وقد توصلوا الى معرفة ان عدد الخطوط الموجودة في وحدة القياس تقل كلما تقدم السن وقد وجدت انها حوالي ١٣ خطا في السن ما بين ١٢-٩ سنة وهي حوالي ١١ خطا في السن ما بين ١٦-١٣ سنة ثم تصبح حوالي ١٠ خطوط في السن ما بين ٢٦-١٧. وهكذا تقل عدد الخطوط الى ان تصبح حوالي ٩.٦ خطوط في البالغين. اما بالنسبة للمسنين فانه لا يمكن العدد بصورة ملحوظة ولكن الخطوط نفسها قد يصيبها التكاثف.

سبعة توائم دفعة واحدة!

● أورانج (الولايات المتحدة) - و.ص.ف - افادت مصادر مستشفى اورانج بولاية كاليفورنيا الى ان امريكية تبلغ الثلاثين من العمر وضعت سبعة توائم، يوم الثلاثاء الماضي، بالمستشفى الا أن احد التوائم السبعة وهي أنثى فارقت الحياة.

وقد اشترك اربع طبي قوامه ٢٦ شخصا في اجراء عملية الولادة التي كانت بطريقة القيصرية واسفرت عن اربعة ذكور وثلاث اناث. ولم تذكر أية تفاصيل تتعلق بوزن التوائم الذين كتبت لهم الحياة والذين وفقا لما ذكره المتحدث ايمضون بصحة جيدة بالنسبة لفترة حمل استغرقت ٢٨ أسبوعا، وأضاف ان الام على خير ما يرام.

وكانت الام باتريسيا فروستامن التي ورثت من قبل بطفل بلغ عاما من عمره قد عولجت بالهرمونات لزيادة خصوبتها وتلك الى المستشفى منذ الخامس والعشرين من شهر مارس (آذار) الماضي. وقد قررت الزوجة وزوجها بيع قصة حياتها وتلقيا العديد من العروض من مختلف جهات النشر.

وجاء في كتاب جينس للارقام القياسيه ان الرقم القياسي في وضع التوائم تم تسجيله في استراليا في عام ١٩٧١ حيث وضعت امرأة تسعة اطفال لم يعش اي منهم اكثر من ستة ايام.

وقد قدر جده ان هناك اطفال في حالات وضع توائم ستة. وأشار كتاب جينس الى أنه حدث حالة وضع سبعة توائم في كل من جنوب افريقيا في عام ١٩٧٤ وفي ايطاليا في عام ١٩٨٠ وفي بريطانيا في عام ١٩٨٢.

هل سيشفي مهرجان الاغنية الدولي جراح لبنان ؟

● تستعد قمة جبيل المدينة الأثرية الخالدة على شاطئ لبنان الشمالي لاستقبال المهرجان الدولي للاغنية في سبتمبر القادم ويؤكد سامي كلارك ممثل لبنان في الاتحاد الدولي لمنظمي المهرجانات بان عدد المغنين المشتركين في هذا المهرجان حتى الآن يتعدى العشرين ويمثلون امريكا وفرنسا وايطاليا والجلترا والمانيا ومالطة وهولندا وبولونيا وايرلندا وبلجيكا وغيرها.

عادل امام بين المسطول والقنبلة

●● عن قصة نجيب محفوظ وانتاج واخراج اشرف فهمي يقوم عادل امام ببطولة فيلم المسطول والقنبلة الذي تدور قصته حول شاب من شباب الثورة اصابته بعض التصرفات بالاحباط فادمن المخدرات.

الاتحاد

المحرر المسؤول توفيق طوبي

مكاتب التحرير والادارة: شارع الحريري ٩، حيفا هاتف ٥١١٢٩٦/٧ - ٠٤ -

عنوان المراسلات: ص.ب ١٠٤ حيفا - ٣١٠٠٠

المطابع: شارع الوادي ٤٣، حيفا هاتف ٠٤ - ٩٧١٤٥٧

المركز الثقافي البلدي - الناصرة
حركة النساء الديمقراطيات - الناصرة

هام للأطفال

على شرف يوم الطفل العالمي
يعلن المركز الثقافي البلدي - الناصرة - بالتعاون مع حركة النساء الديمقراطيات في الناصرة عن تنظيم:

معرض رسومات للاطفال

من سن ٦ سنوات حتى ١٥ سنة

- على كل طفل يود الاشتراك في المعرض ان يقدم من ٥ - ١٠ رسومات.
- لجنة تحكيم خاصة ستقوم باختيار الرسومات المناسبة للمعرض.
- آخر موعد لتسليم الرسومات ٨٥/٦/٥ في المركز الثقافي البلدي ما بين الساعة الرابعة والسادسة بعد الظهر.

إمساكية شهر رمضان المبارك

■ باشراف: مخبز سعيد ابو العافية وأبنائه - ساحة الساعة - يافا ■

نرجو لكم صياماً مقبولاً وإفطاراً شهياً

الجمعة ٥ رمضان ١٤٠٥ هـ — ٢٤ أيار ١٩٨٥ م	ساعة	دقيقة	السبت ٦ رمضان ١٤٠٥ هـ — ٢٥ أيار ١٩٨٥ م	ساعة	دقيقة
● امساك	٣	٣٦	● امساك	٣	٣٦
● فجر	٣	٥١	● فجر	٣	٥٠
● شروق	٥	٣٧	● شروق	٥	٣٧
● ظهر	١٢	٤٨	● ظهر	١٢	٤٨
● عصر	٤	٢٩	● عصر	٤	٢٩
● مغرب	٧	٤٢	● مغرب	٧	٤٣
● عشاء	٩	١٦	● عشاء	٩	١٨

كلمات متقاطعة

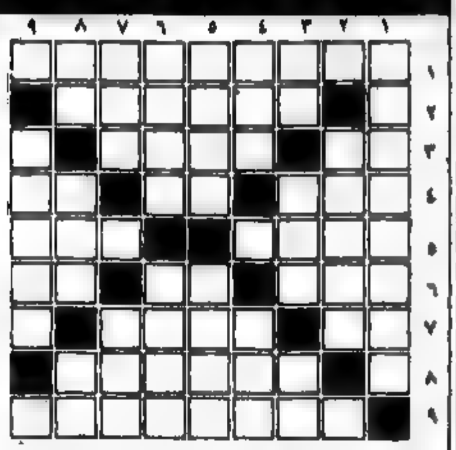

●○ إعداد: عاطف محمود مناع ووصال محمود مناع - مجد الكروم ●○

الكلمات الافقية:

١) ممثلة مصرية
٢) مجلة فلسطينية تصدر في المهجر
٣) بحر - الاسم الاول لكاتب فلسطيني (معكوسة)
٤) شاع - قهوة - نعم بالايطالية
٥) منصب سكرتير - مشى
٦) تضيء (مجزومة) - جواب - من السلم الموسيقي
٧) لمس - مبعوث رسمي (معكوسة)
٨) والده + عكس الطلو
٩) اسم علم مذكر + لعان

الكلمات العمودية:

١) حرف + عاصمة عربية + الاسم الاول لاديبة فلسطينية
٢) اسم علم مذكر + حرف
٣) ثلث تام - كلس - كرة حسابية
٤) مجمع - القاه
٥) عاشق - ناظم وطري
٦) سم + اداة نصب - آله موسيقية + قطب
٧) حرف + تعريف - سهر
٨) من حالات البحر - غم - سحر
٩) مطربة لبنانية

□□ حل لغز العدد الماضي □□

الكلمات الافقية:

١) افريقيا
٢) رملة + أ
٣) لي - حكي - هو
٤) عل - امس
٥) لميرة - سهيلة
٦) الوس - وحل
٧) رد - بلح - تو
٨) ملاحق
٩) نابلس + ند

الكلمات العمودية:

١) المقار
٢) العبرة
٣) فر - ن + سر - نا
٤) رمو - حلب
٥) يلكم - حلال
٦) قيو - يحس
٧) يا - امل - في
٨) لم + لجن
٩) موسكو + رد

قداس وجناز الأربعين

صبحي والياس وحنا وحسيب وأديب ونهام وعموم آل ابو رحمون وانسباؤهم وأقرباؤهم يدعونكم لمشاركتهم في قداس وجناز الاربعين راحة لنفس فقيدهم الغالي

عبد الله سليم ابو رحمون

(أبو صبحي)

وذلك يوم السبت الموافق ٨٥/٥/٢٥ في تمام الساعة العاشرة والنصف صباحاً في كنيسة مار يوسف اللاتين في الناصرة.

لا اراكم الله مكروهاً بعزيز

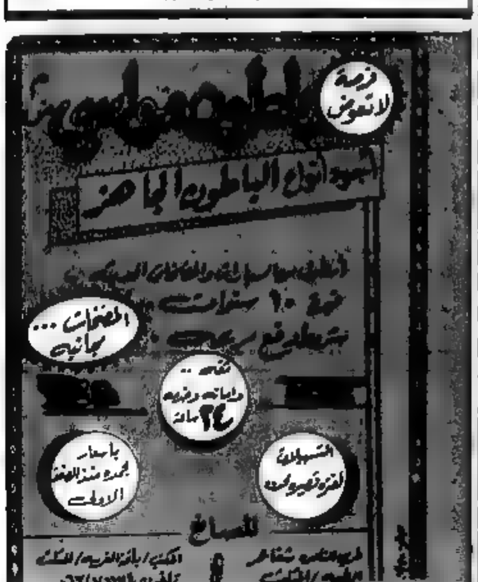

يا عمال العالم اتحدوا!

الاتحاد

جريدة يومية

* الاحد ٢٦ أيار ١٩٨٥، الموافق ٧ رمضان ١٤٠٥ هـ *
* العدد ٤٢/١١ * ٦ صفحات * الثمن: ٣٠٠ شيكل *

AL-ITTIHAD
Vol. 11/42 - 26.5.1985 - Price: 300 Shekel

«أمل» تمنع نقل الجرحى والقتلى الفلسطينيين

● حملة استنكار واسعة ضد عدوان حركة «أمل» على مخيمات بيروت ● وحدة صف فلسطينية في مواجهة المعتدين ●

● بيروت - الوكالات والاذاعات - يواصل المقاتلون الفلسطينيون، بوحدة صف من مختلف الفصائل، تصديهم البطولي للعدوان الذي تشنه ميليشيات «أمل» على المخيمات الفلسطينية في ضواحي بيروت لليوم السادس على التوالي، وذلك على الرغم من سقوط القتلى والجرحى بالمئات وعلى الرغم من الحصار حول المخيمات وعدم تمكين الصليب الاحمر الدولي من اسعاف الجرحى ونقل القتلى.

وتواصلت، طوال نهار امس (السبت)، الاشتباكات متقطعة بين المقاتلين الفلسطينيين وبين ميليشيات «أمل»، خاصة حول مخيم برج البراجنة وافادت مصادر طبية في بيروت ان عدد القتلى والجرحى وصل منذ بدء العدوان الى ٢٤٠ قتيلا وما يزيد عن الف جريح. ...

● البقية على ص ٦ ع ٦ ●

● البقية على ص ٦ ع ٦ ●

طوبي يندد بعدوان ميليشيات «أمل» ويدعو الى وحدة الصف الوطنية

● حيفا - مكتب «الاتحاد» - ندد النائب توفيق طوبي، نائب السكرتير العام للحزب الشيوعي الاسرائيلي، بهجوم ميليشيات حركة «أمل» الدموي على مخيمات اللاجئين الفلسطينيين صبرا وشاتيلا وبرج البراجنة، جنوب بيروت. وقال، في حديث مراسل «الاتحاد»، ان المجزرة التي ترتكب، اليوم، ضد أبناء الشعب العربي الفلسطيني اللاجئين، وبالذات في صبرا وشاتيلا، تعيد شبح مجازر البشعة السابقة، التي ارتكبها الكتائبيون الفاشست في ايلول ١٩٨٢، متآمرين مع حكام اسرائيل الذين اغتصبوا كرامة لبنان وسيادته وأمنه - هذه المجازر التي اثارت نقمة الانسانية لتلطيخها جبينه، والتي لن تغتفر مرتكبيها.

وقال طوبي: ان هذا العدوان، على مخيمات اللاجئين الفلسطينيين، إنما يثلج صدور قوى الاحتلال الاسرائيلي التي لا تزال تجثم على صدور الشعب اللبناني وتتطلع الى مواصلة احتلالها بتعميق الصراعات الداخلية في لبنان.

وأضاف طوبي: من منطلق تضامننا مع القوى الوطنية اللبنانية، في مقاومتها للاحتلال الاسرائيلي الغاشم وفي تطلعها الى تأمين سيادة لبنان ووحدته، ندعوها الى العمل بسرعة على وقف هذا الهجوم الدموي على مخيمات اللاجئين الفلسطينيين والى توحيد الجهود لانهاء الاحتلال الاسرائيلي للبنان، لمصلحة كلا الشعبين اللبناني والفلسطيني ولمصلحة السلام في المنطقة.

وقال توفيق طوبي: ان قوى السلام في اسرائيل، وبضمنها الجماهير العربية الفلسطينية، التي وقفت ضد عدوان حكام اسرائيل على لبنان وتظاهرت وناضلت ضد الاحتلال، متضامنة مع الشعب اللبناني والقوى الوطنية في معركته العادلة - إنما تهيب بجميع القوى الوطنية اللبنانية ان تعمل بسرعة من أجل وقف الهجوم على مخيمات اللاجئين الفلسطينيين والعمل مع ممثليهم من اجل ضمان امنهم وسلامتهم والتعاون من أجل انهاء الاحتلال والعدوانية.

ودعا توفيق طوبي قيادة منظمة التحرير الفلسطينية الى رؤية التعاون والتنسيق والعمل المشترك مع القوى الوطنية اللبنانية، المقاومة للاحتلال الاسرائيلي، ومع سوريا، المقاومة للاستعمار، حجر الزاوية في مواجهة كل تآمر وعدوان استعماري وصهيوني ورجعي على

● البقية على ص ٢ ع ٤ ●

□ الاحتفالات مستمرة في حيفا □

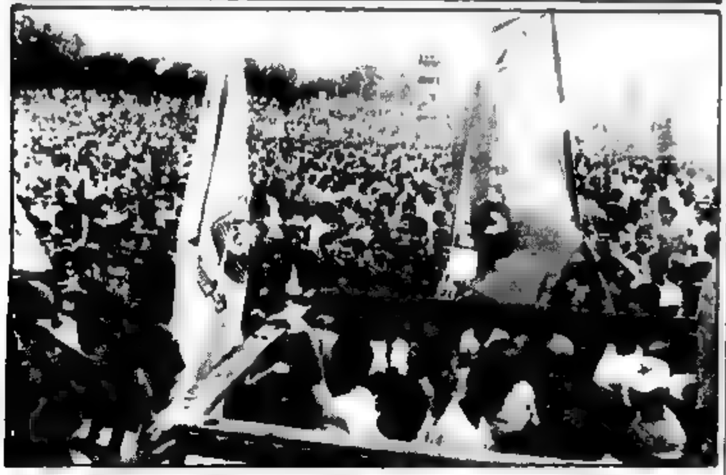

● حيفا - مكتب «الاتحاد» - انتهت، يوم امس (السبت) مباريات الموسم الكروي للعام ٨٤ - ٨٥ بفوز فريق مكابي حيفا ببطولة الدوري الممتاز للسنة الثانية على التوالي، وشهدت مدينة حيفا طوال الليل الماضي احتفالات راقية بهذه المناسبة (اقرأ التفاصيل في الصفحة الخامسة).

وتشاهد في الصورة اعلاه جانب من الالوف وعشرين الف متفرج الذين وفدوا الى استاد «كريات حاييم» حيث جرى لقاء مكابي حيفا - كفارسابا (١:٥)

سلطات الاحتلال تهدم خمسة منازل في منطقة رام الله وتعتقل ٥٠ شاباً

● القدس - لمراسلنا الخاص - هدمت سلطات الاحتلال الاسرائيلية، فجر امس الاول (الجمعة)، خمسة منازل في قريتي صفا وبيت عور التحتا (غربي رام الله) وكان افراد من العائلات صاحبة هذه المنازل قد اعتقلوا، مؤخرا، بتهم «امنية» سوية مع حوالي ثلاثين شابا، من قرى منطقة رام الله، ومن ضمنهم شاب المتهم بقتل الجندي الاسرائيلي في سوق البيرة قبل حوالي خمسة شهور وذكرت مصادر صحفية انه عثر بحوزة المعتقلين على اسلحة ومتفجرات ووجهت لهم، ايضا، تهمة المشاركة في قتل المدعو يوسف الشامي، قبل اسبوعين، للاشتباه بتعاونه مع سلطات الاحتلال. وسمحت السلطات منزله ومنازل اربعة اخرين وجميعهم من قرية صفا

سوائب المستوطنين ترقص رقصة الارهاب ضد الأسرى المحررين وعائلاتهم

● الجنرال أمنون ليبكين: الوضع ينطوي على الكثير من المواد المتفجرة ● اعتداءات، بالرصاص، على عائلات الأسرى في الخليل ويطا ونابلس وغيرها ● رؤساء المستوطنين: سنبارك أية عمليات ضد الأسرى ● اعتقال أحد الأسرى المحررين ● توقيف وفد نقابي لزيارته أحد الأسرى ●

● حيفا - محرر «الاتحاد» السياسي - شرعت سوائب المستوطنين وحركة «كاخ»، التي يتزعمها الفاشي مئير كهانا، بتشجيع وعجز مشبوهين من السلطات، في تنفيذ التهديدات العلنية بتصفية الاسرى الفلسطينيين الذين أفرج عنهم يوم الاثنين الماضي ويدفعهم بكل الوسائل الى الهجرة من الوطن. ووصف الجنرال امنون ليبكين (شاحاك)، قائد المنطقة الوسطى في الجيش الاسرائيلي، الوضع في اوساط المستوطنين بأنه ينطوي على الكثير الكثير من المواد المتفجرة.

● إباحة دم الاسرى ●

وكان الجنرال ليبكين اجتمع، ظهر امس الاول (٢٤/٥)، مع رؤساء مجالس المستوطنات اليهودية في الضفة والقطاع المحتلين، وطلب منهم ان يحكموا السيطرة على اتباعهم كي لا يقوموا على عمليات تتعارض مع القانون. الا ان رؤساء المستوطنات اوعزوا، مما يكشف عن نواياهم، بأنهم لم يعودوا يسيطروا على رجالهم، وقال بعضهم انهم ليسوا متأكدين ان لديهم الرغبة في السيطرة على المستوطنين. وذهب بعضهم الى ابعد من ذلك فأعلن انه (البعض) سيبارك أية عمليات ضد الاسرى ...

● رقصة الارهاب ●

...

للاعتداء من بين الاهالي لم يقصدوا شكوى خشية الانتقام منهم.

● ولم امس الاول قامت مجموعة من عشرة مستوطنين (من كريات اربع والخليل) باطلاق الرصاص في مدينة يطا (قرب الخليل)، كما اسفر عن تحطيم زجاج منزل احد الاسرى المحررين (الذي كان اتهم بالمشاركة في مقتل المستوطن اهرون غروس في العام ١٩٨٣)، وبعد دقائق وصل الى المكان ابوه من الجيش

● البقية على ص ٦ ع ١ ●

القيادة السوفييتية تهنئ قادة دول أفريقيا وشعوبها بمناسبة «يوم التحرير»

● موسكو - ستالين - اكد الاتحاد السوفييتي دعمه لشعوب افريقيا التي تدافع عن حقها في التقرير بصورة مستقلة في مجال التنمية الاجتماعية والاقتصادية والسياسية لبلدانها، جاء ذلك في برقية التهنئة التي ارسلتها هيئة السوفييت الاعلى والحكومة السوفييتية الى قادة وشعوب ودول القارة بمناسبة يوم تحرير افريقيا، الذي احتفل به امس (السبت).

واشارت البرقية الى ان البلدان الافريقية تدعو الى تحويل افريقيا الى قارة تسودها الحرية والاستقرار وخالية من الاسلحة النووية والقواعد العسكرية الاجنبية وتلعب بنشاطها في الكفاح من اجل السلام العالمي.

واكدت البرقية ان الاتحاد السوفييتي كان ولا يزال خصما ثابتا للعنصرية في جنوب افريقيا ويدعو بثبات الى منح ناميبيا استقلالها فورا. ولفتت هيئة رئاسة السوفييت الاعلى والحكومة السوفييتية للشعوب الافريقية النجاحات في كفاحها ضد الامبريالية والاستعمار والعنصرية ومن اجل توطيد الاستقلال السياسي والاقتصادي.

على الصعيد نفسه وجه القائد الاثيوبي مانغيستو هيلا مريام، الامين العام لمنظمة الوحدة الافريقية بالنيابة، امس الاول، رسالة الى دول القارة الافريقية دعا فيها الى تصعيد النضال ضد الاستعمار في جنوب افريقيا ودعم مقاومة شعب جنوب افريقيا ضد سياسة التمييز العنصري.

وتفيد الانباء الواردة من الامم المتحدة ان مجلس الامن الدولي قرر امس الاول عقد جلسة خاصة بناميبيا في العاشر من حزيران القادم وذلك بطلب من حركة عدم الانحياز ومجموعة الدول الافريقية في الامم المتحدة لمناقشة هذه القضية. ويذكر ان جنوب افريقيا تصر على تنفيذ قرار مجلس الامن حول منح ناميبيا الاستقلال فورا وطرد المعتدين من جنوب افريقيا من هناك.

حفل تكريم لاميل حبيبي في لندن بمناسبة صدور الترجمة الانجليزية لرواية «المتشائل»

● لندن - كراسكا الخاص - اشترك عشرات الادباء الانجليز والعرب ...

وشرب الصحف البريطانية والعربية الصادرة في لندن تعليقات ضافية على الرواية بترجمتها الانجليزية. كما اذاع راديو لندن حديثا بالانجليزية مع اميل حبيبي بهذه المناسبة، واجرى العديد من الصحفيين لقاءات ادبية وسياسية معه.

هذا وصدرت في الوقت نفسه طبعة انجليزية للرواية عن دار فينبور اند ناشونالية الامريكية للنشر

كلمة الاتحاد

نُعِمّ هذا الانتصار الجبهوي الهام!

● تعبر النتائج النهائية لانتخابات الهستدروت، التي ننشرها على هذه الصفحة، ايذانا مكملا باستمرار صعود البديل التاريخي الوحيد - الجبهة - في اتجاه تسلم دوره الطبيعي في قيادة الطبقة العاملة في هذه البلاد.

لقد حصلت «الجبهة» على زيادة حوالي ٥ آلاف صوت وزادت نسبتها وتمثيلها في هيئات الهستدروت المنتخبة.

ولا يمكن تأويل هذه الزيادة الجديدة، اساسا، بهبوط نسبة المصوتين في هذه الانتخابات عنها في الانتخابات السابقة قبل اربعة اعوام، كي يحلو لبعض المصابين بالغشاوة أن يروّجوا، ذلك ان نسبة التصويت انخفضت بنسبة لا تكاد تذكر.

وتعتبر هذه النتائج انتصاراً هاماً سيكون له ما بعده، للجبهة، رعاة وسياسة، على ضوء أمرين أساسيين لا يجوز بأية حال إخراج الانتخابات من سياقهما:

● الاول - تكالب المعراخ على سرقة اصوات الناخبين العرب ومحاولته الحؤول بينهم وبين التصويت للجبهة بشكل لم يسبق له مثيل وذلك في مواجهة احتمال اصبح امرا واقعا بعد الانتخابات، ان ينزل الى اقليه في الوسط العربي، وجرّ هذا التكالب أصحابه ومن معهم الى تسخير كل امكاناتهم في الحكومة والهستدروت من أجل ارهاب الناخبين وترغيبهم.

● الثاني - نزول قائمة «المكنيست» الاستسلامية التي خاضت الانتخابات بعزلة مسبقة انها لن تتمكن من تجاوز نسبة الحسم لانعدام رصيدها النضالي

● البقية على ص ٢ ع ٥ ●

(«الاتحاد»)

التتائج النهائية لانتخابات الهستدروت:

«الجبهة» تزيد قوتها بحوالي ٥ آلاف صوت وبـ ١٢ مقعداً في المؤتمر وبمقعدين في اللجنة التنفيذية

● فرحتنا انتصار «الجبهة» يدل على الثقة الغالية التي يكنها جمهور كبير من العاملين لنا ● قائمة «المكنيست» التي خاضت الانتخابات للتخريب على «الجبهة»، منيت بفشل ذريع ●

● حيفا - محرر الشؤون المحلية - تدل النتائج النهائية لانتخابات مؤتمر الهستدروت الـ(١٥)، الصادرة عن لجنة الانتخابات المركزية أمس الاول الجمعة على نجاح الجبهة الديمقراطية للسلام والمساواة في تعزيز مواقعها كقائمة ثالثة بعد المعراخ والليكود. كما تدل على نجاحها في زيادة أصواتها (من ٢٨٩٠٠ صوت الى ٣٣٣٢٩ صوتا)، ونسبة قوتها (من ٣٫٦٪ الى ٤٫٤٪) وذلك على الرغم من استشراس المعراخ، الذي بقي في قيادة الهستدروت ويسخر كل امكاناتها في سبيل ارهاب الناخبين العرب وترغيبهم ومن تآمر قائمة «المكنيست» الاستسلامية، التي خاضت الانتخابات بهدف معلن هو: إضعاف قوة «الجبهة».

وتعد الزيادة التي حققتها «الجبهة» زيادة جوهرية، وليس أدل على ذلك من حقيقة أن نسبة المصوتين في هذه الانتخابات لم تقل عن نسبة المصوتين في الانتخابات السابقة التي جرت في العام ١٩٨١.

وننشر فيما يلي النتائج النهائية للانتخابات دون الوصول لنتائج الانتخابات للمؤتمر السابق.

● البقية على ص ٢ ع ٣ ●

استقبالات حافلة للوفد السوفييتي الضيف في عكا وجديدة والرامة

● عكا - لمراسلنا محمود أبو شنب - حلّ الوفد السوفييتي، الذي قام بزيارة في البلاد للمشاركة في الاحتفالات بالذكرى الاربعين للانتصار على النازية، امس الاول (الجمعة)، ضيفاً على مدينة عكا وقريتي الجديدة والرامة.

وكانت محطته الاولى مدينة عكا، حيث حل ضيفاً على مكاتب المنطقة للحزب الشيوعي الاسرائيلي، وهناك استقبله قادة المنطقة وسكرتيرها جمال موسى، ثم قام الضيوف بجولة في المدينة زاروا خلالها مسجد الجزار حيث استقبلهم لفضيلة القاضي احمد حبيشي الذي ألقى كلمة ترحيبية جاء فيها ان انتصار الاتحاد السوفييتي على النازية هو نصر للعالم أجمع.

وردّ عليه الجنرال احياطف. فسيلي بيتريكي بكلمة أكد فيها دعم بلاده للشعب العربي الفلسطيني وقضيته العادلة.

ثم توجه الوفد الى قرية جديدة حيث استقبله عدد كبير من وجهاء القرية واعضاء المجلس المحلي والجبهة والحزب الشيوعي. وفي مقدمتهم رئيس مجلس جديدة المحلي، عفيف كمال، استقبالهم في بيت رئيس المجلس.

ورحب كمال بالوفد، مثنياً على دور الاتحاد السوفييتي والجيش الاحمر في دحر النازية. ثم استعرض مشاكل وقضايا القرية والتصارات والجبهة فيها. وقدم لاعضاء الوفد هدايا تذكارية باسم المجلس المحلي.

وتحدث رئيس الوفد ورفاق سيدوخ، فشكر المضيفين على الاستقبال الحار. وقدم باسم الوفد هديه تذكارية الى رئيس المجلس المحلي.

ثم توجه الوفد الى قرية الرامة وفي ساحة القرية اقيم استقبال ضخم على شرف الوفد الضيف حضره مئات الشخصيات من الحزب الشيوعي والجبهة وقادة حركة الصداقة وعدد من رؤساء المجالس المحلية في المنطقة.

افتتحت الاحتفال وأدارته سوسن موسى بكلمة ترحيب بالوفد الضيف، فالتي وحدتنا وإياه كلمة الحق والمبادىء الانسانية، والقى الدكتور خليل اندراوس كلمة ترحيب باسم حركة الصداقة في المنطقة حيى فيها الوفد الضيف. وتلاه رئيس مجلس الرامة المحلي، اليأس السمبي، الذي حيّى بدوره الوفد وقدم لاعضائه هدايا تذكارية. وقرأت عريفة الحفل في اثناء تقديم فقرات الاحتفال تحية احرار الجولان الى الوفد الضيف.

وتخلل الحفل وصلات غنائية من الفنانين نبيل عوض وأمل مرقس وسميح الخالد.

وانطلقت المنصة الى المغني السوفييتي المشهور، عضو الوفد يوسف كوبزون رافقه على الاورغ عضو الوفد الفنان الكسي يفسكوف. وصلة غنائية رائعة بينها نشيد موطني بالعربية.

وكان تحدث في الاحتفال رئيس الوفد، رفاق سيدوخ، والجنرال فسيلي بيتريكي فشكر المضيفين على حفاوة الاستقبال. واكدا انهما مثل شعوب الاتحاد السوفييتي، يأتيناكم على العهد واليوم نحيكم أكثر.

واستمر الرقص والغناء حتى ساعة متأخرة من الليل، ثم ودّع الوفد الضيف بمثل ما استقبل من الحفاوة والتقدير.

○ الوفد يغادر البلاد ○

علمنا وجلنا من مراسلنا في تل ابيب ان الوفد السوفييتي الضيف غادر البلاد، صباح امس (السبت)، بعد أن مكث في البلاد اكثر من اسبوع.

وتجوّل الوفد خلال زيارته، في مختلف المدن والقرى وشارك في الاحتفالات الشعبية التي أقيمت بمناسبة الذكرى ال ٤٠ للنصر على النازية، وكان أولها المهرجان الشعبي اليهودي - العربي في غابة الجيش الاحمر في جبال القدس يوم ٨٥/٥/١٨. كما شارك الفنانون اعضاء الوفد في إحياء حفلات موسيقية في بئر السبع وتل ابيب وحيفا.

ولقيت زيارة الوفد اهتماماً خاصاً في الصحافة ووسائل الاعلام الاسرائيلية، التي قامت باجراء مقابلات مع اعضاء الوفد.

هدم منزل آخر في يافا

● يافا - لمراسلنا مصطفى سيف - بأمر اداري موقع من رئيس بلدية تل ابيب، الليكودي شلومو لاهط، تم يوم الخميس الماضي (٥/٢٣) هدم بيت آخر تابع لابراهيم شنير في حي العجمي في يافا. وهذا هو البيت الثاني الذي تم هدمه خلال يومين متتاليين، الاسبوع الماضي.

وتأتي عملية الهدم هذه اثر تهديد لاهط لسكان يافا العرب بهدم كل ما تم بناؤه، وذلك ترخيص تمهيداً لتنفيذ بناء مشروع الفيلات الفخمة يصدرون بالبرهة على أرض حي العجمي وعلى حساب تشريد سكان يافا العرب من مدينتهم يافا.

وتمت عملية الهدم بحراسة رجال الشرطة المدججين بالسلاح واشراف موظفي البلدية، وحضوره، وقد هدد الضابط المسؤول العائلة والجيران باستدعاء قوة من حرس الحدود.

ويفيد مراسلنا ان شنير قام مؤخراً بتوسيع سطح البيت تحضيراً لزواج ابنه الذي لا يستطيع شراء بيت بسبب الضائقة المالية والغلاء الفاحش وخاصة ان البلدية تتقاعس باستمرار عن وعودها ببناء (١٥٠) وحدة سكنية جديدة، كل عام، وهذا ما قدرته لجنة الكنيست الاقتصادية السنة (٨٤) لحل الضائقة السكنية لعرب يافا.

سوائب المستوطنين ترقص رقصة الارهاب ضد الأسرى المحررين وعائلاتهم

● تتمة من الصفحة الأولى ●

فرّق المستوطنون الفرار بسياراتهم ولكن احد الجنود من اللطاف بهم وتقدم الى السيارة، الا ان المستوطنين الذوه منها وهي مسافرة.

● وهاجمت مجموعة من سائبة المستوطنين، ليلة امس الاول (٥/٢٦)، منزل محمد احمد اسماعيل ابو كشك (وهو احد الاسرى المحررين) من نابلس وبثت الذعر في اوساط اهل البيت بواسطة الضرب، وآلات حادة، على النوافذ وأبواب المنزل. ويذكر ان الاسير كان قضى في السجون الاسرائيلية عشر سنوات (من اصل ١٢ سنة سجن)، وهو رب لعائلة من ١٢ نفراً.

● واعلنت الشرطة الاسرائيلية ان العديد من الشكاوى ادمت اليها من اهالي الاسرى في عدد من مدن وقرى الضفة المحتلة ضد الممارسات الارهابية التي يقوم بها المستوطنون.

ونتيجة لارهاب المستوطنين قرر اثنان من الاسرى المحررين، اللذان كانا اوقنا بتهمة قتل المستوطن روزنفيلد من مستوطنة تكوع، مغادرة الوطن الى الاردن والتنازل عن الحق في العودة الى ظل الاحتلال الاسرائيلي.

● السلطة تتواطأ وتضغط ●

وفي حين لا تحرك سلطات الاحتلال ساكناً لوقف ارهاب المستوطنين فإنها قامت باستدعاء عدد من الاسرى المحررين. كما قامت باعتقال الاسير المحرر موسى عودة (من سلوان)، بدعوى انه خرج عن الاحتلال. وقامت محاميه الاسير، ليئا سيمين، باعلام الصليب الاحمر بملابسات موكله ان الهدف من الاعتقال هو طرد الاسير من الوطن.

كذلك قامت مجموعة من حرس الحدود، مساء امس الاول (الجمعة)، بتوقيف وفد نقابي من القدس ابعدته كان عائداً من زيارة الاسير المحرر من مخيم الدهيشه صالح ابو لبن.

واقتاد حرس الحدود الوفد الى مركز طليصه واحتجزهم هناك الى ما بعد منتصف الليل حيث اجري معهم تحقيقاً واعتدى عليهم بالضرب.

● وكاخ: ستقتل جميع الاسرى ●

ومن جهة ثانية اعلنت حركة «كاخ» التي يتزعمها عضو الكنيست الفاشي مئير كهانا انها ستقتحم مقر الصليب الاحمر في تل ابيب بعد ان كانت اقتحمت مقر الصليب الاحمر في القدس قبل ايام، دون ان تتخذ ضدها أية اجراءات قانونية. واعلنت «كاخ» انها تهدف الى جمع التفاصيل عن جميع الاسرى المحررين، بمن فيهم الذين رجعوا الى الدول العربية، بهدف تصفيتهم. واضافت «كاخ» ان لها حركات صديقة في الولايات المتحدة (مثل منظمة الدفاع اليهودي) التي كان انشأها مئير كهانا نفسه، وفي اوروبا وانه سيكون من دواعي فرح هذه الحركات ان تقوم بقتل الاسرى المحررين.

● شرارة الحريق ●

ويصف قادة جيش الاحتلال في المناطق الفلسطينية المحتلة الوضع بأنه عنيف ومتفجر. ويؤكدون ان المستوطنين وضعوا خططاً جاهزة للانتقام من الاسرى واعلنوا انهم يعتبرون الاسرى رهائن مسؤولين عن أية عملية ضد المستوطنين بدءاً بالقاء الحجارة وحتى تفجير العبوات الناسفة المختلفة. واعربت بعض اوساط سلطات الاحتلال ان عملية مقاومة واحدة قد تفجر سلسلة من العمليات الارهابية (الانتقامية) ضد الاهالي العرب، وخاصة الاسرى.

شرطي يدهس شاباً في الناصرة ويحاول الفرار .. ثم الاعتداء

● من مكتب «الاتحاد» في الناصرة - قام أحد رجال شرطة الناصرة بدهس الفتى سمير صبحي مشرقي (١٦ عاماً) ظهر يوم الخميس الماضي وذلك بسبب السياقة بسرعة زائدة في مكان تجمهر كبير.

وكان ذلك التجمهر بسبب حضور المصارع الوحشي كيفن. فمرت سيارة الشرطة بسرعة ودهست الفتى. وقد حاول الشرطي الفرار من المكان فتصدى له الجمهور واضطره الى نقل الفتى الى المستشفى.

وقد أفاد أحد أقارب الفتى بأن قريباً آخر له هو الشاب حسام يونس مشرقي رافقه في سيارة الشرطة الى المستشفى، وحالما اعتدى الشرطي على الفتى ما اضطره الى المعالجة في المستشفى. وتبع الشاب روايته قائلاً: وبعد كل هذا قامت الشرطة باعتقال شاب ثالث وهو عصام مشرقي، شقيق حسام، وهددته حتى بجرح شقيقه من المستشفى ليأتي الى مركز الشرطة للتحقيق (رويا الاعتقال)، ولكنها عادت واطلقت سراحه بعد وقت قصير.

هذا وعلمنا ان لجنة مكافحة الاجرام والعنف في الناصرة تنوي عقد اجتماع مع مدير مركز الشرطة للاستفسار عن الحادث والمطالبة بالاجراءات اللازمة.

طوبي يندد بعدوان ميليشيات «أمل» ويدعو الى وحدة

● تتمة من الصفحة الأولى ●

الشعب العربي الفلسطيني وقضيته العادلة.

وقال: ان تحقيق هذا التعاون هو اليوم واجب ملح ملقى على الحركة الوطنية الفلسطينية واللبنانية وسوريا من اجل افشال المخططات الخطيرة المعدة التي تحيكها اليوم قوى الاستعمار الامريكي واسرائيل والرجعية العربية ضد الشعبين الفلسطيني واللبناني وضد السلام العادل في المنطقة.

واختتم طوبي حديثه قائلاً: «ان الشعبين اللبناني والفلسطيني كليهما، ضحايا عدوان واحتلال حكام اسرائيل ولها مصلحة مصيرية في وحدة الصف والتعاون من اجل انهاء الاحتلال والعدوان في لبنان وفي الضفة الغربية وقطاع غزة والجولان وفي احلال السلام العادل لمصلحة شعوب المنطقة جمعاء».

النتائج النهائية لانتخابات الهستدروت

● تتمة من الصفحة الأولى ●

الـ ١٩٨٤):

- ● أصحاب حق الاقتراع - ١.٤٩٤.٧٧٧ (١.٤٣٩.٨٨٩).
- ● عدد المصوتين - ٨٤٠.٦٢٥ (٨٢٩.٤٨٨).
- ● نسبة التصويت - ٥٦.٢٦٪ (٥٦.٣٦٪).
- ● أصوات لاغية - ٤١.٥٦٩ (٢١.١٤٣).
- ● أصوات صحيحة - ٧٩٩.٠٦٥ (٨٠٨.٣٤١).
- ● الأصوات للقوائم التي سقطت ولم تصل نسبة الحسم (٣٪) - ٣٩.٧٧٣ (١٣.٤٠٣).
- ● أصوات القوائم التي شاركت في توزيع مقاعد المؤتمر الـ١٥ - ٧٥٩.٢٨٢ (٧٩٤.٩٣٨).
- ● عدد الأصوات المطلوب للمقعد الواحد - ٥٠٥ (٥٢٩).
- ● عدد مقاعد المؤتمر - ١.٥٠١.

وفيما يلي توزيع الأصوات ومقاعد المؤتمر الـ ١٥ بين القوائم:

القائمة	الأصوات الصحيحة	النسبة المئوية من أصوات الناخبين	النسبة المئوية من أصوات القوائم المشاركة في التوزيع	عدد المقاعد في المؤتمر
المعراخ	٥٢٥٧٧٣	٦٥.٨	٦٦.٧٠	١١٤١
الليكود	١٧٨٧٥١	٢٢.٣٧	٢٢.٦٧	٣٥٣
الجبهة	٣٣٦٩٩	٤.٢١	٤.٤٠	٦٦
راتس	٢٠١٣٩	٢.٩٤	٢.٧٣	٤٩

أما القوائم التي سقطت ولم تصل نسبة الحسم (٣٪) فهي ● تحيا - ١٥.٧٩٤ صوتاً (١.٩٨٪) ● شينوي - ١٣.٩٩٢ صوتاً (١.٧٥٪) ● المفكيت - ١٠.٠٣٧ (١.٢٥٪).

وبناء على توزيعة مقاعد المؤتمر السابقة ينتظر أن تمثل الجبهة في اللجنة التنفيذية التي سينتخبها مجلس الهستدروت المنبثق عن المؤتمر بستة مقاعد (بدل ٧ مقاعد في اللجنة التنفيذية السابقة و٥٥ مقعداً في مؤتمر الهستدروت السابق).

● انتصار له ما بعده ●

وعقب النائب بنيامين غونين، رئيس كتلة الجبهة في الهستدروت، على هذه النتائج بقوله: باعتقاد ان هذه النتائج تشكل مكسباً هاماً لنا وانتصاراً سيكون له حتماً ما بعده فهي تشير الى اتجاه واضح لتعزيز قوة الجبهة في الهستدروت والى الثقة التي يكنها جمهور كبير من العمال لنا وبدون الدخول في التفاصيل، فان هذه النتائج تدل على زيادة حوالي (٥) آلاف صوت للجبهة وعلى فوزنا بتمثيل في (٣) مجالس عمال لم نكن نحظى فيها من قبل (وهي: طبريا ونهريا ومعلوت - ترشيحا).

وتابع غونين قائلاً: وعلى الرغم من ان مكاسبنا في الوسط اليهودي كانت أقل منها في الوسط العربي الا أنه لا بد من الاشارة الى زيادة ملموسة في عدد الأصوات في عدة أماكن بينها الكيبوتسات وبلدات التطوير.

وخلص غونين الى القول: يجب ألا ننسى ان من بين القوائم التي خاضت الانتخابات كانت هنالك قائمة وضعت نصب أعينها سلسلة التخريب على الجبهة والمس بقوتنا - وأعني «المفكيت» وكان بالامكان لولا نزول هذه القائمة الانتخابية أن نحصل على عدد أكبر بكثير من الأصوات. ولكن الأهم من ذلك انه رغم كل هذه الظروف ليس فقط ان الجبهة لم تخسر من قوتها ولكنها عززتها على الصعيدين، الجماهيري والتمثيلي في حين منيت «المفكيت» بفشل ذريع ولم تستطع اجتياز نسبة الحسم!

الاجتماع التظاهري في الناصرة:

خطوة أولى في الكفاح ضد الاجراءات الاقتصادية والسياسة الحكومية العامة!

● من مكتب «الاتحاد» في الناصرة - بمبادرة من كتلة الجبهة الديمقراطية للسلام والمساواة في مجلس عمال الناصرة وعين ماهل انطلقت يوم أمس السبت أول شرارة كفاحية احتجاجاً على الاجراءات الاقتصادية الأخيرة لحكومة التكتل الفرس معراخ - ليكود، وعموم سياستها الاقتصادية والعامة.

لقد عقدت الجبهة اجتماعاً تظاهرياً قرب الشارع الرئيسي في مركز مدينة الناصرة رفعت فيه عدة شعارات كفاحية تندد بالسياسة الكارثية وتشير الى المخرج الوحيد منها، بإسقاط سياسة الغلاء والعدوان والحرب والافقار، ولا لسياسة الاحتلال والاستيطان والافقار، ولتتراجع قيادة الهستدروت المتورطة عن مواقفها المعادية لمصالح العاملين، وتنفذ التعويضات الكاملة لكل عاطل عن العمل، والمساواة الكاملة للعمال العرب في كل المؤسسات الحكومية والهستدروتية وتوفير العمل لكل طالبيه، وكل القوى لمواصلة المعركة من أجل حقوقنا القومية واليومية.

وطرح المتظاهرون مطلب المناعة بالنسبة لجماهير الناصرة وعين ماهل في هذه المعركة ووجوب قيادة مكافحة لمجلس العمال.

وقد تكلم في المتظاهرين النقابي سهيل دياب، رئيس كتلة الجبهة في مجلس عمال الناصرة، فاستعرض آثار السياسة الحكومية المدمرة وقال: لقد حصل ما كان معروفاً وحذرنا منه في الأسابيع الماضية فحكومة المعراخ - الليكود انتظرت عبور الانتخابات للهستدروت لتنزل الضربات بجماهير الكادحة، الضربة تلو الضربة وكل الدلائل تشير الى أننا مقبلون على ضربات أشد بكثير، وليس من المعقول ان نسكت على هذه الاجراءات، فالمطلب جديد، والمعركة مصيرية، ومن هنا فاننا ندعو جدياً شعبنا الى الانخراط في الكفاح المزيد من الكفاح لدرء أخطار تلك السياسات المهلكة.

وقال دياب: ان هذه الأوضاع بالذات تتطلب اليوم، أكثر من أي وقت مضى مجلس عمال مكافحاً بقيادة مكافحة فاين هي قيادة المعراخ وسائر القوائم في مجلس العمال، أين هي من تلك الاجراءات؟!

وكرر دياب الدعوة الى اقامة ائتلاف شامل في مجلس العمال بقيادة الجبهة وعلى أساس برنامج مكافح، بمختلف الوسائل النضالية في الشارع والمصنع ومكان العمل، فالمعركة هي بين جبهة الشعب كله وبين السلطة.

وحيى دياب، باسم المتظاهرين والجبهة، الأسرى الذين تحرروا من السجون الاسرائيلية في أعقاب اتفاق تبادل الأسرى بين اسرائيل والمقاومة الفلسطينية وطالب باطلاق سراح سائر السجناء السياسيين.

ثم راح المتظاهرون يجتمعون بروح شعارات المظاهرة. واختتم المظاهرة عضو مجلس العمال، مصباح زيد بكلمة حيى فيها المتظاهرين وأعلن ان هذه المظاهرة هي خطوة «واحدة» ستعقبها اجراءات مطالبة أخرى ضد السياسة الحكومية الكارثية.

دير حنا تحتفل بابنها المحرر

● دير حنا - لمراسلنا عوني عباس - عمت الفرحة جميع اهالي دير حنا لدى الاعلان عن اطلاق سراح ابن القرية وعلي حسين خشن ضمن عملية تبادل الأسرى.

واحتفل اهالي القرية بالافراج عنه في اليوم التالي لوصوله الى بيت والديه.

ولا يزال الاهالي والاصدقاء يتوافدون مرحبين ومهنئين.

ومن الجدير بالذكر ان المحرر علي الكبير بسبب الرصاصة التي بقيت في رجله لمدة (٥) سنوات في السجون الاسرائيلية دونما معالجة.

ان اعضاء الحزب والشبيبة الشيوعية والجبهة في القرية يتقدمون بتهانيهم الحارة الى السجين المحرر وافراد عائلته جميعاً متمنين له حياة سعيدة بين اهالي قريته.

نِعمَ هذا الانتصار الجبهوي الهام !

● تتمة من الصفحة الأولى ●

ولانفضاح دورها الانشقاقي بين اوساط واسعة من الفئات التي غررت بها في انتخابات الكنيست فستحجبوا ثقتها. وخاضت هذه القائمة الانتخابات بهدف مستفيج اعلنته على رؤوس الاشهاد وهو إضعاف قوة الجبهة ومحاولة تضييع فرصة توطيد البديل الذي تمثله بحث وحق.

فجاء الانتصار ليصفع هؤلاء المتطاولين وليضعهم في المكان الصحيح الذي وجدوا ليكونوا فيه.

وفي الوقت ذاته فان الاصوات التي حصلت عليها الجبهة هي دليل الثقة الكبيرة التي تحظى بها بين اوساط العاملين، ثقة الشعب بمن حفظ الامانة من كل الشوائب وحدب عليها ولم يخنها او يسترزقها.

إن اعتزازنا بهذه الثقة الغالية كبير جداً، كما انه يزيدنا اصراراً على المضي قدماً في نهج وحدة الصف الوطنية.

ولتكن دلالات هذه المعركة عبرة لكل الابناء الطيبين ممن لجب دعاة الاستسلام على عواطفهم وأريد بهم أن يصفقوا على قائمة النار الفاشل المارق. ولتكن حرباً يعود منه هؤلاء الطيبون الى حضن شعبهم الاصيل - الجبهة.

«أمل» تمنع نقل الجرحى والقتلى الفلسطينيين

● تتمة من الصفحة الأولى ●

الشعبية لتحرير فلسطين امس الاول في اول تعليق له على احداث المخيمات، حركة «امل» ومن يساندها في التخطيط والعمل وارتكاب المجازر ضد المخيمات لشطب الدور الفلسطيني العسكري والسياسي في لبنان.

واكد حبش رفضه المطلق لتجريد المخيمات من السلاح وقال، دلت التجربة، التي مر بها شعبنا خلال العشرين سنة الماضية، على انه ما من قوة تستطيع انتزاع بندقيته المقاتلة لانها تقاتل في سبيل قضية عادلة.

وقال نايف حواتمة، الامين العام للجبهة الديمقراطية لتحرير فلسطين في تصريح صحفي امس الاول، ان المذبحة التي تنفذها قوات «امل» واللواء السادس في الجيش اللبناني ومن يقف وراءهما هي مؤامرة دنيئة وفق صفقة ترتيب الاوضاع الداخلية اللبنانية على حساب الشعب الفلسطيني وحضوره الوطني.

وقال ان هؤلاء الذي يلوحون بالمذابح الآن في بيروت بحجة انهم يقاتلون ضد مجموعات عرفات يكذبون. وان الذي يجري هو مؤامرة تحدد هدفها شطب الوجود الفلسطيني من لبنان.

واكدت وكالة الانباء الليبية ان عبد السلام جلود، رئيس الوزراء الليبي، اتصل امس الاول هاتفيا بنائب الرئيس السوري، عبد الحليم خدام، وبحث معه قضية «القصف البربري» - حسب تعبير الوكالة - من حركة «امل» على المخيمات الفلسطينية في بيروت ودعا الى وضع حد لهذه المجزرة.

وقام وزيرا الخارجية الليبي والمغربي، عبد السلام التريكي وعبد اللطيف فلالي، امس الاول بزيارة الى دمشق نقلا رسالة مشتركة من الحسن الثاني ومعمر القذافي.

وعقد ناجي السبسي، وزير الخارجية التونسي عن قلق الحكومة التونسية البالغ ازاء المعارك الدامية بين الاخوة في المخيمات الفلسطينية في بيروت.

وعلى الصعيد نفسه عبرت الاحزاب الشيوعية والعمالية في البلدان العربية عن قلقها جراء الاشتباكات الدامية المستمرة في منطقة المخيمات الفلسطينية في بيروت. ودعا البيان الذي شاركت هذه الاحزاب جميع الاوساط التقدمية في البلدان العربية الى بذل قصارى جهودها لوقف سفك الدماء، كي تدعو الى تكثيف الجهود في النضال ضد الامبريالية الامريكية واسرائيل والقوى الاستسلامية في المنطقة للحيلولة دون التواطؤ المعادي للعرب.

كي دعا مجلس الامن الدولي المجموعات المتنازعة في لبنان الى وقف العمليات الحربية، وذلك في بيان جرت المصادقة عليه خلال جلسة مشاورات عقدها المجلس امس الاول.

واستنكر الكتاب والصحفيون الفلسطينيون والعرب، العاملون في قبرص، ببيان اصدروا فيه، بشدة، عدوان «امل» على المخيمات الفلسطينية في بيروت، كما وجهوا رسالة الى الامين العام للجامعة العربية دعوه فيها الى العمل الفوري من اجل وقف هذا العدوان.

وشهد اليوم بلاطة، القريب من نابلس، امس، مظاهرة حاشدة ندد المشاركون فيها بالمذابح التي تنفذ ضد ابناء الشعب الفلسطيني في مخيمات بيروت وفي الوقت نفسه نظم طلبة جامعة بير زيت مظاهرة نددوا فيها بهجوم ميليشيات «امل» على مخيمات صبرا وشاتيلا وبرج البراجنة.

وافادت انباء دمشق ان اهالي مخيم اليرموك الفلسطيني، القريب من دمشق، نظموا مظاهرة جماهيرية نددوا فيها بعدوان حركة «امل» على المخيمات الفلسطينية في لبنان.

تعزيـــة

الى الصديق الغالي عبد الرحمن الشيخ يوسف بوفاة ابنته متمنين لكم الرحمة ولكم الصبر والسلوان.

سليمان وليل مرقس

اعلان حصر ارث

وردتنا مضبطة موقعة من مجلس طمرة المحلي تشعر بوفاة المرحوم شحادة صالح يوسف اسماعيل من طمرة بلجله الوحيدة بتاريخ ١٩٨١/١٠/٣٠ وانحصار ارثه الشرعي والقانوني بزوجته حاري خليل يوسف اسماعيل وبأولاده منها وهم: آمنة وموسى وابراهيم وعائشة وزينب وسليم ومنير وخيرية وأميرة لا غير.

فعلى المعترض مراجعة المحكمة الشرعية في عكا خلال ٣٠ يوماً من تاريخ النشر.

المحكمة الشرعية - عكا

قانون التنظيم والبناء ١٩٦٥
منطقة التنظيم المحلية - الجليل المركزي
اعلان بخصوص ايداع تغيير خارطة هيكلية

يعلن هنا وفقاً للمادة ٨٩ من قانون التنظيم والبناء لسنة ١٩٦٥ انه أودع في مكاتب اللجنة اللوائية للتنظيم والبناء - اللواء الشمالي وفي مكاتب اللجنة المحلية للتنظيم والبناء - الجليل المركزي، شارع لوحي هجيتوت ١٠ - عكا، خريطة رقم ٢٩٣٥ تغييراً لخريطة هيكلية رقم ١٩٤ الجليلية، تغيير الغاية للقطعة كما ادناه، بحسب مرفقة مع المخطط. وهذه هي المساحات المشمولة في الخريطة: حوض رقم ١٩٢٧٠ لقسيمة ١٤

أهم أهداف تغيير الخريطة، تغيير قسم من القسيمة ١٤ من الحوض المذكور الى ملعب كما قدم.

كل معني بالخريطة بامكانه الاطلاع عليها دون مقابل في ايام وساعات استقبال الجمهور في مكاتب اللجان المذكورة.

كل معني بالأرض، بالبناء، أو بكل جزء تخطيطي آخر ويرى نفسه متضرراً من جراء الخريطة وأيضاً مهندس لجنة محلية تشملها الخريطة أو لجنة بامكانه أن يقدم اعتراضه الى مكاتب اللجنة المحلية خلال شهرين من يوم نشر هذا الاعلان.

نشر في الجريدة الرسمية يوم ٨٥/٤/٢٦.

يسرائيل كينغ - رئيس اللجنة اللوائية للتنظيم والبناء - اللواء الشمالي

قريباً يصدر العدد الخامس من:

« الجديد »

تقرأ فيه

دراسات ومقالات لكل من

حبيب بولس - حنا ابراهيم والحاضر الفلسطيني

سالم جبران - الأدب والتطور الاجتماعي

صليبا خميس - محاولة تزوير تاريخ الحرب العالمية الثانية

ناجي ظاهر - تجربة الأدب اللبناني

نزار قباني - السمفونية الجنوبية الخامسة

للديوش روجاتسي - قصائد بولونية

حسين مهنا - ليلا

سميح القاسم - الطوق

مصطفى مراد - كيف لا أحب الأرض

القصص

قسطنطين باوستوفسكي - الثلج (قصة سوفييتية)

أبو سليمان - رحلة الشيخ فرج (قصة محلية)

مراجعات نقدية

احمد سعد - كتاب «الشرق الأدنى البترول والسياسة»

زيد شليوط - «موعد ذاهب الى ملكوت النور للشاعر الفلسطيني مطر عامر»

سعيد حاج - سلمان ناطور والحرية في «كاتب غضب»

أخبار الأدب والثقافة

مجموعة من الأخبار الثقافية محلية وخارجية

مقابلة العدد

وليد ياسين - مع الممثل محمد بكري

يصدر العدد في أواخر هذا الأسبوع، ٩٦ صفحة وورق صقيل وطباعة ممتازة. الثمن ١٥٠٠ شيكل.

واضمن وصول «الجديد» اليك بواسطة الاشتراك السنوي: ١٨ ألف شيكل مع الموزعين أو مباشرة الى ادارة «الجديد» حيفا، ص.ب ٤٠٤.

شعب السلفادور يخوض معارك بطولية من أجل التحرر وضد التدخل الامريكي

● بقلم: استيبان كاردينال* ●

□□ يتأزم الوضع في السلفادور ودول اخرى في امريكا الوسطى، ويزداد خطرا. ان ادارة ريغن، التي ترسم للولايات المتحدة سياسة خارجية عدوانية، موجهة بالدرجة الاولى ضد ثورة الشعب في نيكاراغوا، هي المسؤول الاول عن تأزم الوضع في هذه المنطقة من العالم. وتصريحات ريغن الاستفزازية، وهي انه «لا يمكن للولايات المتحدة الامريكية التعايش» في منطقة واحدة مع الحكومة الساندينية، الحكومة الشرعية المنتخبة في نيكاراغوا، اقل خطرا واخصها الثقيلة. واتخذ الولايات المتحدة الامريكية العراقيل امام المبادرات السلمية كافة في المنطقة. فقد قطع الوفد الامريكي المفاوضات التي كانت تجري مع نيكاراغوا في مدينة مانزانيو في المكسيك. كما سحبت ممثليها من المفاوضات التي جرت بشأن تسوية النزاع في امريكا الوسطى اثناء رحلة واطراف دول مجموعة الكونتادورا كل من كوستاريكا وهندوراس والسلفادور. وساهمت ادارة ريغن في نسف الحوار بين حكومة نابوليون دوارتي وثوار السلفادور، ويعمل البيت الابيض، جاهدا من اجل نسف الحل السلمي لمشكلة السلفادور واعطائها طابعا اقليميا وزج اكبر عدد ممكن من دول المنطقة في هذا النزاع.

ان حكومة الرئيس خوسيه نابوليون دوارتي تعيش ازمة اقتصادية - سياسية - عسكرية خانقة. وقبل وصوله الى سدة الرئاسة وزع دوارتي الوعود بسحق، ايقاف القمع والجرائم التي تقوم بها فصائل الموت، واجراء الحوار مع جبهة التحرير الوطني في السلفادور والجبهة الديمقراطية والثورية والخ. واليوم اصبح واضحا ان دوارتي غير قادر على تنفيذ وعوده لان السلطة الحقيقية في البلاد تقع في ايدي المجموعات الفاشية والعسكريين والطغمة المالية التي لا ترغب في إجراء اصلاحات راديكالية اجتماعية، واخراج البلاد من الازمة الخانقة، انه تزيد من شدة القمع الموجه ضد كل من يفكر بشكل مغاير لتفكيرها، ولو بشكل بسيط للغاية. وهذه بعض الحقائق التي جاءت في تقرير لجنة حقوق الانسان في السلفادور والتي تؤكد ذلك. فقد قتل ١٩٦٣ مواطنا واختطف ٤٢٣ آخرين وفقد ١٦٨ مواطنا. وفي فترة الاشهر الستة الاولى من حكم دوارتي القت طائرات النظام الحاكم (١٤٠٠٠) قنبلة، من زنة (٧٥٠) و ٥٠٠ رطل، على ١٢٧ قرية مسالمة.

ورداً على قمع واضطهاد السلطات تقوم فصائل جبهة التحرير الوطني السلفادورية بتصعيد وتنشيط عملياتها العسكرية. لقد انضمت لدى مقاتلينا وقادة فصائل الانصار خبرة نضالية كبيرة، وينضم الى صفوف الجبهة اكثر فاكثر، متطوعون جدد. في قتالنا مع العدو نستولي على كميات كبيرة من الاسلحة ونوجه له ضربات موجعة. اكثر فاكثر. ان اكثر من ثلث مساحة البلاد تقع في قبضة الثوار كما حققت القوى الثورية الوطنية نجاحات سياسية كبيرة. وان عجز النظام الحاكم عن حل المشاكل الاقتصادية والاجتماعية الملحة يدفع الى صفوف جبهة التحرير الوطني والجبهة الديمقراطية الثورية قطاعات واسعة من الكادحين. اننا متفائلون، وانني واثق من اننا سنحقق نجاحات اكبر في هذه السنة، في المجالين العسكري والسياسي.

تؤدي الشبيبة دورا عظيما في نضالنا فالاغلبية الساحقة من المقاتلين من الشبان والشابات. واتي في الوقت الحاضر امثل الشبيبة السلفادورية في اللجنة الدائمة للهيئة التحضيرية الدولية لمهرجان الشبيبة والطلبة العالمي الثاني عشر. وبالرغم من أن البلاد تقع في حالة حرب طاحنة فان شبيبة السلفادور تسعى، أيضا الى ان تقدم بنشاطها في الحركة المهرجانية في التحضير لمهرجان موسكو. ففي المناطق المحررة من البلاد تجري تحضيرات ونشاطات كثيرة من اجل تحقيق هذا الغرض. ويرأس اللجنة الوطنية التحضيرية السلفادورية القدم رامبرو استكلس، السكرتير العام لاتحاد الشبيبة السلفادوريه الشيوعي، الذي يقود الآن فصائل الانصار في منطقة تدور فيها اشد المعارك ضراوة وشراسة. ان شعار مهرجاننا الوطني هو «على الشبيبة ان تناضل من اجل تحرير البلاد، وضد التدخل الامريكي» وبالطبع فاننا، في الوقت نفسه، نؤيد ونرفع شعار مهرجان الشبيبة في موسكو «من اجل التضامن المعادي للامبريالية، وفي سبيل السلم والصداقة بين الشعوب». وقد قمنا باجراء المرحلة الاولى من مهرجاننا الوطني، حيث جرى تنظيم المسابقات والمباريات الرياضية في المناطق المحررة من البلاد. وقد شارك في هذه المباريات الشبان العاملون في أجهزة السلطة الشعبية ومقاتلو فصائل الانصار. وبالطبع فان هذه المباريات كانت ذات طابع مميز خاص. فقد جرى تنظيم مباريات عبور واختراق المواقع والاماكن الوعرة. اذ من الضروري ان تكون لدى المقاتل قابلية اصل بدني عالية، وامكانية التصرف بشكل سليم في المواقف كافة. والمباريات الاخرى التي كانت مسابقات الرمي من الاسلحة الثقيلة. وكان الهدف الذي جرى عليه اطلاق النار مصورا بها طائرة عمودية امريكية الصنع لنقل رجال الدفاع الجوي. فالمقاتلون الشبان يتعلمون ويتمرسون على القتال ضد الطائرات العمودية والثلاثة التابعة للقوات الحكومية. وقد بدأنا في إصدار نشرة للمهرجان الدورية التي صدر العدد الاول منها. كما يهيأ برنامج ثقافي لمهرجان موسكو حيث تحضر المهرجان فرقتنا الموسيقية الشهيرة «شي كرانو» التي تقدم الآن حفلاتها الموسيقية في المناطق المحررة، وتقوم بتسجيل وحفظ الفولكلور الشعبي، وتطويره. لدينا ايضا الفرق المسرحية وبالطبع فانها ليست فرقا مسرحية بالمعنى الكامل لهذه الكلمة انها عبارة عن مجموعات صغيرة من الممثلين الهواة التي تسمى «تيارتيلوس» (المسرح الصغير) وتقدم اعمالا مسرحية صغيرة تتحدث عن الوضع في السلفادور، عن نضالات الشعب من اجل التحرر. وقبل فترة قصيرة جرت مسابقة رسوم الاطفال. وسترسل احسن لوحات اطفال السلفادور الى مهرجان موسكو.

اننا واثقون من ان مهرجان الشبيبة والطلبة العالمي الثاني عشر سيعطي زخما جديدا للنضال الثوري الذي تخوضه الشبيبة في انحاء العالم كافة بما في ذلك نضال شبيبة السلفادور.

● كاتب المقالة هو ممثل شبيبة السلفادور في اللجنة الدائمة التابعة للهيئة التحضيرية الدولية لمهرجان الشبيبة والطلبة العالمي الثاني عشر

(عن وكالة نوفوستي السوفييتية)

«صبرا، تقاطع شارعين على جسد
صبرا، هوية عصرنا حتى الأبد»
(محمود درويش)

● مقاتل فلسطيني يدثر جثة احد الشهداء في مخيم صبرا، بالعلم الفلسطيني وهذا هو أحد ضحايا الهجوم الذي تشنه حركة «أمل» على مخيمات منطقة بيروت - «لا يمسي»، أسامة كبرى، للنضال ضد الاحتلال الاسرائيلي.

(صورة عن «ص.ف»)

** على الماشي **

بين حضارة داڤيد وهمجية جوليات !

■ بقلم: يوسف فرح - سخنين ■

● عملية استبدال الاسرى الاسرائيليين الثلاثة بأكثر من ألف «مخربين» انجزتها حكومة اسرائيل وكأنت خالق السره كالذي «حمل صنمه» !

لماذا ؟

لأن الشعب هنا هو ليس شعبا عاديا، بل هو الشعب المختار. ولذا عليه حكومته وربته وثقافته على الا يرضخ للابتزاز. ولا تخرج لطلبات منظمات «الارهاب والقتلة» فكيف يقبل هذا الشعب الذي تربى هذه التربية منذ كانت له دولة، عملية مبادلة خاسرة من هذا النوع ؟! ولكنه يقتنع والآن على ايه في معلوت مثلا، يراقب حكومته الحمقاء الرافض يرى لأية مساومات ومفاوضات تنقذ الارواح من كل الأطراف بين تمهم لفئة كهذه ؛ أليس رصاص العنف والرفض يوما هو الذي الحق ذرع والده !!

والأسرى - «المخربون» - كما يصر تلفزيون اسرائيل الملون ووزراؤها على تسميتهم - كثيرون. منهم من ألقي القبض عليهم في اثناء قيامهم بعمليات فدائية. وكثير منهم ألقي القبض عليهم وهم لا يعرفون بأية عملية لأنهم مدنيون، الا ان العسكريين لا يستعملون معهم لما يستشهدون او يتحضرونه. كما شهد ذلك الجندي الاسرائيلي المنهك، امام رئيسه المتواري على قلعة الشقيف الشباب العام ٨٢ قتيلاً بذلك أمل رئيس حكومته الذي ضلل يوما ان «تحول لبنان رحلة نزهة».

فجأة ما بت قول الأسقم يتصدر الجو بسرعة مذهلة. واذا بقناة التلفزيون الاسرائيلي - التي أخذ جائزة والتي لم يأخذ - تبث خبر المبادلة وتعرض الصور الحية. فكيف نكايتها ؟

ومن هذه الصور المعروضة يبرز الفرق الشاسع بين «احتضان» اسرائيل بالانسان كبشر مهما تكن لونه او تكويناته، وبين «همجيات» المنظمات الفلسطينية لكل القيم الانسانية. هذه المنظمات التي لا تقيم وزناً حتى لقرارات الأمم المتحدة والمواثيق الدولية !

لنأخذ رأيها على الشاشة الصغيرة !

رأينا - اللهم اجعله خيراً - تلك المنظمات التي تدعى أنها حركة تحرر وطني، وهي تبيح لنفسها مواصلة اعمال «التخريب» فهي تقدم لأسرى «صهيون» التلفزيون الملون والأفلام المختلفة. ومن يدري لعلها تقدم أفلاما ارتقاء. كذلك تقدم لهم الكتب وأجهزة الراديو و... أليس ذلك مرعبا للعقول والأخلاق !!

والأنكى من ذلك انهم ينقلون الأسرى من مكان الى آخر، بدون توفير أدنى متطلبات السلامة والأمن !! بينما نرى في المقابل سلطات اسرائيل وقد جمعت مئات «المخربين» في مراكز التجميع، وزيادة الحرص والحذر وتأمين سلامتهم وحياتهم. فقد كبلت ايديهم وأرجلهم كيلا يفلت احدهم وتتحطم سيارة !!

والباص الذي ركبوا فيه مغلقين، يتعرض جانبه للشمس الحارقة خلال السير الى الظل. ولذا فقد ابسلت على نوافذه ستائر كثيفة سوداء !

أو تريدون ان يصاب أحدهم بضربة شمسية !؟ أو كيف تخلص عائلتنا من اتهام العالم بأننا ■ لا نرعى بصاحبة الانسان - حتى ولو كان «مخرباً» !!

ابناؤك يا صهيون عادوا الى بيوتهم، فطوبى لمن لا يموت هم اليها يعودون.

اسراك يا صهيون رجعوا الى زوجاتهم واطفالهم وأسرهم واصحابهم فطوبى لمن لا تجد مثل هؤلاء يرجع اليهم. انا هم قتل او مشردون ..

وانت ايها العالم المتحضر لا تجعل حالك اعمى، افتح بصرك وبصيرتك ولاحظ الفرق بين التعامل مع الانسان هنا في بلاد النور والحرية، وهناك لدى الشعب المتخلف الذي عصب الزاده على قاسمونه. فلا عذر لك بعد اليوم يا ايها العالم المتحضر !!..

وأنتم يا أطفال جولبات، ويا طلاب الحرية، يا من خرجتم من الملاجئ تلاحقون الشمس، الشمس امامكم لتواصلوا ملاحقتها، وحتما ستمسكون بها وستكمل بدرها عيون أطفالكم حينما يستظلون عروشها من حجارة برتقال او شرفة منزل ظل صامدا يتحدى الأعاصير.

أكبر حاملة طائرات للعدوان

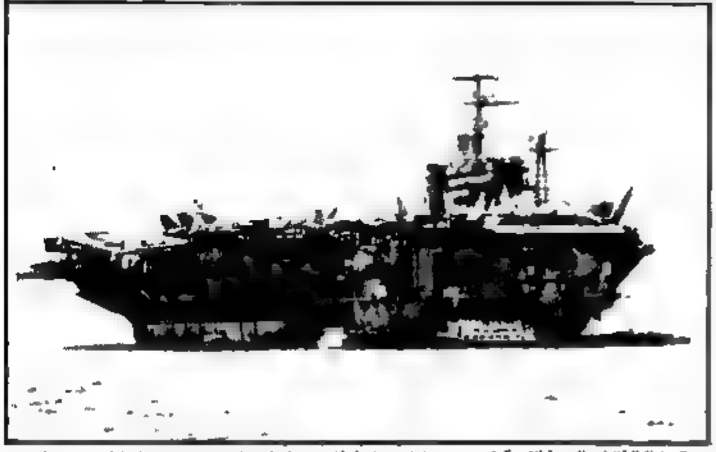

● حاملة الطائرات النووية الامريكية «نيميتس» (على متنها ٩٠ طائرة حربية) في ميناء حيفا، في زيارتها الثالثة لاسرائيل ●

(صورة عن «ص.ف»)

أوراق قاسم زيد خاسرة ولا رصيد لها في الواقع

○● بقلم: سليم سلامة ●○

● لم اكن لأمسك قلمي وأكتب هذه السطور لولا ان «النكات» التي اطلقها الصحفي التحريري قاسم زيد مؤخراً. تعدت الأعراف والضوابط فكانت ثقيلة الظل كثيرا وذات وقع مزعج وحتى لو اردنا ان نفوت عليه فرصة ابقاءنا في شرك تحريضه الاستفزازي الذي يعج من صفعة مؤكدة جدا.

ويبدو ان صفعة حزب قاسم زيد - «مبام» - كانت اكبر من صفعة الاخرين بحيث افقدته التفكير الصحيح واعمت ابصاره عن الحقائق التي عادت وتأكدت من جديد بشكل لا يدع مجالا للشك. فقد اثبتت النتائج النهائية لانتخابات مؤتمر الهستدروت ومجالس العمال، مرة اخرى، ان الجبهة الديمقراطية للسلام والمساواة التي يشكل الحزب الشيوعي الاسرائيلي حجر الزاوية فيها، هي الممثل الحقيقي، سياسيا وطبقيا، لأوسع قطاعات من الجماهير العربية في اسرائيل - فضلا عن كونها اصدق الممثلين للمصالح الحقيقية، لكلا شعبي هذه البلاد. ولن تنقص من هذه الحقائق شيئا حقيقة كونها حتى الآن قوة برلمانية غير كبيرة مما لا يتلاءم مع قوتها وتأثيرها الجماهيري.

ويبدو ايضا ان تأكيد هذه الحقائق، من جديد، بحصول «الجبهة» على اغلبية الاصوات في الاغلبية الساحقة من القرى والمدن العربية وانتزاعها لمجلسي العمال وتحصنه في الناصرة من سيطرة «المعراخ» وتعزيز مواقعها في جميع المجالس العمالية الأخرى واحرازها قفزة نوعية ثم كمية هامة جدا في الوسط اليهودي وتعزيز قوتها قطريا وموقعها ككتلة ثالثة في الهستدروت (من ٣،٥٪ الى ٤،٤٪) - كل هذه الحقائق ذات الدلالة الكبيرة قلبت ظهر المجن لحسابات حزب قاسم زيد وبقية الاحزاب الصهيونية وتوابعها. فانطلق قاسم زيد ليبكي صفعة هذه الاحزاب، جميعا، وليرثي حالها الآخذ بالازدياد سوءا.

لا انكر اني سئمت هذه المقصة الملة لتساعدني على التخلص من الاشمئزاز الذي انتابني من كل كتبه في مقالة قاسم زيد «التحليلية» التي نشرت في «دفار» هستدروت (١٩/٥/٨٥) والتي اختار لها عنوانا «فكاهيا» هو عبارة عن منكشة سخيفة ومجوجة «مطر في موسكو - رجال مركاح يفتحون المظلات؟» هكذا كتب معنونا وبخط عريض. واقول صراحة، ان المجال لا يتسع، هنا، للتعرض الى جميع افتراءات زيد، فهي في كل جملة وورد، كل كلمة. بعضها لا تلقى الرد الشافي عليه من قبل، وبعضها لا يستحق الالتفات، وبعضها الاخير هو «اكتشافات» ثمينة - وهي التي سنتعرض اليها بقدر كاف من التفصيل في هذا المقام.

ان قاسم زيد يستغل التحريض على الحزب الشيوعي والجبهة، اوراقه يدرك تماما انها خاسرة ولا رصيد لها في الواقع. ويجهد كثيرا لتلميعها وصقلها. ولكنه عبثا حاول ويحاول فقد كتب ما ترجمته الحرفية «يستدل من المعلومات التي وصلت الى يدي ان هدف الروب اعتماد الخط السياسي الذي تنتهجه «القائمة التقدمية للسلام»، الخصم اللدود للجبهة الديمقراطية للسلام والمساواة الامر الذي يثير حيرة «الجبهة»». ومن بعدها، يؤكد زيد اولا، ان ما يثير حيرة «الجبهة» وجماهيرها، فعلا، هو استغلال قضية الشعب العربي الفلسطيني استغلالا بشعا لركوب موجات المصالح والأرب الشخصية او الفئوية الضيقة. وما يثير حيرة هؤلاء - حيرتنا - أكثر ويحزن بالتالي، صمودنا وتصدينا هو التآمر على قضية الشعب الفلسطيني ومحاولات تصفيتها بشتى «الحلول» والاساليب التصفوية. هذا ما يثير حيرة «الجبهة» فعلا وليس ما يشمر قاسم زيد واشباهه من افتراءات. وهذا ثانيا - نسأل زيد «العالم ببواطن الامور» عن حقيقة تلك «المعلومات» التي توصلت الى يديه وعن مصدرها ؟ ولن نسأله عن الوسيلة التي وصلت بها هذه «المعلومات» الى يديه !

هذا هو في الحقيقة، الحجر في مقالة قاسم زيد التي نحن بصددها. والذي يشكل نقطة الانطلاق نحو الهدف الرئيسي لهذه المقالة الملغومة المستميت والترويج للمشاريع الامريكية - الصهيونية - الرجعية التي تستهدف ضرب نضال الشعب العربي الفلسطيني من اجل حقوقه المشروعة وتصفية قضيته. وعلى وجه التحديد «الحل الاردني» الذي يطرحه «المعراخ» والذي يشكل «مبام» احد مركباته في الهستدروت ويبدو انه يحن الى ان يكون كذلك في الكنيست والحكومة.

الا ان قاسم زيد لا يقدم دعمه صراحة وانما عن طريق التحريض على «الجبهة» وتزوير مواقفها الثابتة وبرنامجها السياسي الواضح من جهة وتزوير موقف وارادة الجماهير العربية في اسرائيل كجزء لا يتجزأ من الشعب الفلسطيني - من جهة ثانية.

ويركز زيد جهده في الشق الاول في تزوير موقف «الجبهة» من «اتفاق عمان» الى حد يكشف فيه عن احد امرين اما جهله المطبق بحقيقة وتاريخ مواقف «الجبهة»، واما مساعدته غير الطفولية. ففي حين اعلنت «الجبهة» عن موقفها الواضح من «اتفاق عمان» منذ يومه الاول، يأتي قاسم زيد فيقول ان «الجبهة تذكرت مؤخرا ان اتفاق عمان سيوقع كارثة بالفلسطينيين» !! ثم انه لا يتوقف عند هذا الحد من التزوير بل يقلد، متعمدا، ما قاله النائب توفيق طوبي في مهرجان افتتاح المعركة الانتخابية في الناصرة، عن أن مجزرة ايلول الاسود كانت نتيجة للمحادثات التي اجراها الملك حسين مع مسؤولين حكوميين في اسرائيل منذ سنة ١٩٦٣ ثم يضيف زيد فيقول «وذهب النائب طوبي بعيدا ليحاول القاء المسؤولية عن حرب لبنان على الرئيس السادات وعلى اتفاقيات كامب ديفيد» ان هذه لا تعدو كونها محاولة مفضوحة وفاشلة للدفاع عن «المؤامرات الامريكية - الصهيونية - العربية الرجعية للالتفاف على حقوق الشعب الفلسطيني وعلى ممثله الشرعي والوحيد - م.ت.ف، فضلا عن كونها محاولة يائسة ومرفوضة لتبرئة منفذي هذه المؤامرات عن مسؤولياتهم العميلة عن المجازر الدموية التي لحقت عبر تلك المؤامرات. ثم لماذا يكتب زيد «ذهب النائب طوبي بعيدا» وكأنه يتعرف الى هذا الموقف لأول مرة ؟ الم يسمع به من قبل ولم ينتبه لتطورات ونتائج الحرب التي لم تنته بعد صفحتها ؟

ثم يتقدم قاسم زيد خطوة اخرى في طريق «التحليل» ليصل الى «استخلاص الاستنتاجات» من كلمة النائب طوبي فيقول متسائلا «ببديهية» «هل يمكن فهم كلمات النائب طوبي الا على انها دعوة للفلسطينيين الى العودة الى جبهة الرفض ؟» ولماذا يقول زيد ذلك، لأن طوبي قال «ليس هنالك اي طريق امام الشعب الفلسطيني سوى التحالف مع قوى التحرر في لبنان وسوريا واليمن الديمقراطي والجزائر وليبيا والسودان ومع المعسكر الاشتراكي وعلى رأسه الاتحاد السوفييتي». في الذي لا يروق لقاسم زيد وعن اية «جبهة رفض» يكتب ؟ انها «جبهة لكل رفض» للمؤامرات الامبريالية - الصهيونية - الرجعية ورفض سياسة الاحتلال والاستيطان والتنكر لحقوق الشعب الفلسطيني. واما الرفض الذي يشتهيه زيد ويدعو اليه باسم «المؤسسة الصهيونية» وسيدها الامريكي وعملائهم الرجعيين العرب فهو رفض الاعتراف بوجود الشعب الفلسطيني وحقوقه المشروعة وممثله الشرعي ورفض انهاء الاحتلال والحروب ورفض السلام العادل.

واما في الشق الثاني، فان قاسم زيد يصل، في تزويره لموقف وارادة الجماهير العربية في البلاد الى حالة نفسية - سيكولوجية تستدعي الرثاء، وخاصة حين يكتب، بلغة الواثق جداً بنفسه (الى حد المبالغة)، ناطقا باسم «الجمهور العربي في اسرائيل» !! ولا نعرف عن اي «جمهور عربي» يتحدث زيد وينصب نفسه ناطقاً بلسانه ليكتب فقرة كاملة، في مقالته، يطرح مطالب هذا «الجمهور». الا اننا نعرف، بالتأكيد ان الجماهير العربية في اسرائيل هي ليست، ابدا، «جمهور» زيد وهي ترفع مطالب مصيرية الى كل اطراف «جبهة الرفض» التي يلتمس اليها زيد مطالبه ابدا، ليست يكشف اوراقها - فهي مطروحة منذ زمن بعيد - وانما بانهاء الاحتلال والعدوان واقامة السلام العادل والثابت.

وأما «الجبهة» وجماهيرها، عموما، فهم من هذه الجماهير - من لحمها ودمها وليس لديهم اي شيء يخفونه. ومن يزعم ذلك فهو نفسه «المختفي»... وليتفحص جيوبه ؟

□ خاص بـ «الاتحاد» الرياضي :

أرملي ينوي اعتزال المنتخب !

● حيفا - علم «الاتحاد» الرياضي ان نجم الكرة زاهي ارملي ينوي اعتزال صفوف المنتخب قريباً جداً ليعبّر بذلك عن امتعاضه من تصرف بعض اللاعبين في صفوف المنتخب وعدم التعاون معه للحيلولة دون بروزه وبالتالي تسجيله الأهداف.

وحاول أرملي اظهار امتعاضه المذكور يوم الاربعاء الماضي، عندما ادعى انه مصاب فلم يتدرب في صفوف المنتخب وبالتالي لم يشترك في المباراة مع فريق فاسكو دي غاما البرازيلي. هذا مع العلم ان أرملي لم يتغيب عن أية مباراة، منذ ان وطأت قدماه الملاعب قبل (١٢) سنة بسبب الاصابة.

ويفكر أرملي حالياً في اختيار التوقيت المناسب لاعلان الاعتزال وعلم «الاتحاد» الرياضي ان ارملي سيجتمع، في الاسبوع القادم، مع مدربه مربوفتش ليتحادث معه حول وضعه في المنتخب، وبعدها، قد يطلب منه المصادقة على قرار الاعتزال. ويأتي هذا الاجتماع بمبادرة من أرملي الذي يكنّ كل الاحترام لمدربه، علماً بأن الاخير قدم كل العون المطلوب لأرملي وخاصة عندما لعب في الدرجة الأولى في صفوف الفريق الشفاعمري.

من جهة اخرى علم «الاتحاد» الرياضي ان موشه سيناي وأوري ململيان لم يطرحا التحية على أرملي في اثناء تواجد المنتخب في «شفاييم» يوم الثلاثاء الماضي وانهما لم يتبادلا اية كلمة مع أرملي. ويعزو المقربون الى أرملي سبب تصرف سيناي وململيان المذكور الى المقالة التي كتبها مراسل «معاريف»، منير ريضمان، يوم الخميس الماضي. على لسان بوروخ مايمون، لاعب مكابي حيفا الذي تحدث عن مقاطعة سيناي أرملي وعدم تغذيته بالكرات اللازمة.

ويذكر ان ارملي اتصل هاتفيا، قبل اسبوعين، بالمدرب مربوفتش وشكا له معاناته في المنتخب موضحا ان عدم تزويده بالكرات يؤثر سلبيا على ثقته بنفسه ولكن مربوفتش رد على ارملي قائلا انك تتحسن من مباراة الى اخرى وليست هناك اية مشكلة كهذه التي تتحدث عنها.

من جهة أخرى قضى ارملي ليلته في «شفاييم» برفقة زميله رفعت ترك وتطرق النجمان في حديثهما الى وضع الفرق العربية في الدرجتين الأولى والثانية والى خيبة أملهما من عدم ارتقاء فريق هبوعيل طمرة ولم اللحم الى الدرجة الأولى.

الرياضة.. فخ ينبغي التنبه اليه

□ ظاهرة الاهتمام بكرة القدم، وتغلغلها وانتشارها بين معظم الفئات الاجتماعية ظاهرة ملفتة للنظر وتستحق الدرس. ان الحماسة التي تشترك فيها شعوب العالم الأول وشعوب العالم الثالث سواء بسواء، وهي تكاد تمثل القاسم المشترك بين العامل وصاحب المصنع، والفلاح وصاحب الأرض. وهي ظاهرة آخذة في الانتشار والتنامي، وتكاد أن تصبح عند الأجيال محوراً أساسياً من محاور اهتماماتهم اليومية وعلى الرغم من طابع الدراما الذي يحكمها ويعطيها مبرراتها، الا انها تبقى ظاهرة غريبة تستحق من الباحثين والمثقفين والمسؤولين وقفة تأمل.

صحيح أن الرياضة، بشكل عام، هي جزء من تراث الشعوب، وجزء من عاداتها القديمة، وربما كانت الرياضة احدى العادات القليلة التي رافقت الشعوب في جاهليتها ووثنيتها، ولم تتوقف في عصر التوحيد وانبثاق الديانات الكبرى (اليهودية والمسيحية والاسلام) بل نالها حظ من التهذيب الذي حال بجعل معتقدات وعادات وتقاليد الانسان، وأصبحت مع الوقت ركناً من أركان التربية الأساسية في نشأة الشباب وتهذيبه وبناء شخصيته.

لقد كان الاغريق، قبل الميلاد من اوائل الشعوب التي اعتنت بالرياضة ونظمتها وأقامت لها مهرجانات سنوية بالقرب من اثينا يتبارى فيها الشباب ويلتقي فوق مدرجاتها أبناء الشعب من مثقفين وسياسيين وحكام وتجار ومحاربين وغيرهم ولم تكن للرياضة آنذاك [illegible] الظاهرة. وكان المشاركون فيها أو الممارسون لها يعودون الى اعمالهم وحقولهم وتجاراتهم حال انتهاء الموسم الرياضي.

ولم يكن هم الرياضي في ذلك الزمن الغابر من تاريخ البشرية الا ان يرفع اسم مدينته أو بلده، ويجسد الروح الرياضية التي تلتقي عندها اروع القيم الانسانية وأنبلها. وكانت أكاليل النصر المصنوعة من اغصان الزيتون هي اغلى وأثمن الجوائز التي يطمح اليها الرياضي ويحلم أن يطوق بها رأسه.

لقد مرّت قرون قبل أن تأفل شمس الممالك والامبراطوريات الكبرى فارس وروما، وقبل أن تنهض اوروبا من رقدتها وتنقل عن الحضارة العربية اسس نهضتها الفكرية والعلمية وتدخل مرحلة الثورة الصناعية، وتتحول الى المرحلة الاستعمارية، وتبعث من جديد تقاليد الاغريق ومهرجاناتهم. لكنها لا تنسى ان تدمغ هذا التقليد الحضاري العريق بطابعها المادي الذي أفقد الرياضة روحها ومتعتها وسحرها لخدمة أهدافه وتطلعاته الى الربح والاستغلال بأية وسيلة كانت.

لقد اصبحت الرياضة سوقا للتجارة والمقامرة. وغدا اللاعب البارع جواداً يراهن عليه ويُشترى ويباع بالمزاد العلني. ان منطق التاجر الجشع ورغبته في تحقيق الربح هو الذي يتحكم الآن في ميدان اللعب واختيار اللاعبين، ويصنع ذوق الجمهور. ولم يعد الفوز يمثل إلا القليل النادر من المعاني النبيلة، ولكن لا بأس به من اجل والدعاية التجارية البحتة.

ان الدول الغربية الرأسمالية توظف أجهزة اعلامها وأقمارها الصناعية من اجل ترسيخ هذه الصورة للرياضة والرياضيين في أذهان الجماهير، وهي تعلم تماماً أنها من خلال هذه الصورة انما ترسخ مناخا نفسيا لشعوب العالم الثالث تنقل من خلاله طروحاتها ووجهات نظرها وتلهي بها عن مشاكلها الحقيقية باهتمامات هامشية، ويضطرب من خلالها سلم الأولويات عند هذه الشعوب، ليصبح التنافس الرياضي بديلا عن التنافس الحضاري الحقيقي، ويصبح الانتصار في مباراة لكرة القدم تعويضاً مقبولاً لانتصارات أخرى كان على هذه الشعوب المغلوبة على أمرها أن تحققها في المجالات الفكرية والاقتصادية والاجتماعية.

ان حقل الرياضة حقل هام وخطير. ويحتاج الى سياسة ذكية وواعية بكل أشكال المزالق والمخاطر التي يطرقها الغرب بها ويحاول من خلالها تمرير سمومه، ذلك ان الرياضة لم تعد، في هذا العصر المشحون بالصراعات، حقلا حياديا لا يصلح الا للفرح، وانما الرياضة شكل من أشكال تقاليد الشعوب ينبغي أن يكون لها حصتها المحددة، بحيث لا تطغى على نشاطات فكرية واجتماعية هامة. انها تشكل من أشكال تقدمنا ولكنها أيضاً ليست بديلا للتقدم الذي نسعى اليه في مضمار صراع حضاري حقيقي.

■ د. عبد القادر ياسين ■

(«البلاد» - ٨٥/٢/٢٧)

الهستيريا تعم كل مكان زاره كيفن!

● حيفا - مكتب «الاتحاد» - لاقى حلول المصارع الامريكي كيفن فون اريك ضيف على شركة «م.ث» - لتنظيم استعراضات - بعدة فون اريك استقبالا تعدى كل التوقعات الامر الذي ادى الى تغيير اضطراري في برنامجه المقرر.

وأفادت الصحف الصادرة يوم امس الاول الجمعة ان الفوضى والهستيريا عمت كل مكان زاره كيفن بسبب احتشاد الالاف في الشوارع الصغيرة وشوارع العامة.

ففي طبريا أغمي على عدد من الشباب والذين لم يتمكنوا من لمس مصارعهم (بيجلوت أمرونوت) بينما احتشد في قاعة سعتها ٤٠٠ شخص اكثر من الفي انسان قسم كبير منهم من طلاب المدارس الذين هربوا من مدارسهم ليشتروا الثلث القاعة ومحتوياتها ما اضطر اربعين من افراد حرس الحدود وعشرين شرطيا الى العمل بشكل طارئ لانقاذ المصارع.

وعلى اثر هذا الاستقبال طلبت شرطة حيفا من مضيفي المصارع عدم زيارة الاماكن المقررة على الرغم من احتشاد الالاف في الناصرة وعكا ويركا وعسفيا ودالية الكرمل فترك المصارع حيفا وتوجه دون علم احد الى قيساريا ولم يسمح له بالسفر الى نتانيا.

وعاد كيفن الى الولايات المتحدة يوم امس السبت ليعود وشقيقاه وعدد من المصارعين في اوائل اب القادم لتقديم بعض العروض في استاد هداه الباهره في تل ابيب.

● تهانينا القلبية ●

الى الاخ فتحي خليل وعموم أفراد العائلة بمناسبة خروجه من السجن ضمن عملية تبادل الأسرى.

فتحي روعي والعائلة - طرعان

مباريات قطرية في الكاراتيه في عبلين باشراف معلم الكاراتيه مزيد يعقوب

جرت طيلة يوم السبت الماضي ١٩٨٥/٥/٤، في قاعة مركز مريم بواردي مباريات قطرية في الكاراتيه بين العديد من الفرق من عبلين وطمرة وكابول والرامة وشفاعمرو وعكا والجش وكوكب أبو الهيجاء وحيفا وكفرياسيف. حكم مباريات القتال المعلمون مزيد يعقوب (عبلين) ومنير سعد (شفاعمرو) وجورج سبيت (الرامة) وشاركهم في تحكيم مباريات والكاتا المعلمون محمد الحلاكل (عكا) واياد قليع (كفرياسيف) ومحمد عطو (عكا). وقد ساعد في تركيز المباريات أيضاً كل من صلاح اسماعيل وحبيب ابراهيم ونزار موسى سلمان والياس عيد وحبيب أسعد وجابر عواد من عبلين.

وفي صباح السبت جرى تجميع معسكر تدريب لجميع المشاركين، ثم جرت التصفيات لجميع الأعمار والأوزان. وفي ساعات الليل المتأخرة سهر اللاعبون والكثير من المشجعين من عبلين وخارجها لمشاهدة المباريات النهائية وتوزيع الجوائز على الفائزين.

وقد حظي الحاصلون على المراتب الأولى بكؤوس قدمتها من مسرح العودة في عبلين ومعهد السلام ومعهد دار الفنان وسرية الكشاف والرشدات الأرثوذكسية - عبلين. ومن محمد عيسى الجليل، ومن المجلس المحلي الكترانيكي، ومن السادة أحمد نجمي والياس ابراهيم أسعد وسمير ناصر داود، وسامي مسلم وسليم خليل ومن النادي الأهلي ومن صالح عبد ذياب طمرة، ومن الرئيس صالح مرشد.

وقد وزعت ميداليات على الحاصلين على المراتب الثانية والثالثة. أما النتائج كانت كما يلي:

● في الكاتا ●

● فردي بنات حتى جيل (١١) سنة ●

المرتبة الأولى: نيلم نعمان زهران - عبلين.
المرتبة الثانية: لحمه نجمي - عبلين.

● فردي بنات من جيل ١١ الى ١٦ سنة ●

المرتبة الأولى: مريم عكرمة سلمان - عبلين.
المرتبة الثانية: إيمان كامل نجمي - عبلين.
المرتبة الثالثة: رُلى عكرمه سلمان - عبلين.

● فردي بنون حتى جيل ١١ سنة ●

المرتبة الأولى: علاء عمر زكار - كابول
المرتبة الثانية: عادل حجازي - كابول
المرتبة الثالثة: لالي عبدالله خوري - عبلين.

● فردي بنون من ١١ الى ١٦ سنة ●

المرتبة الأولى: بطرس مسعود شاهين - عبلين.
المرتبة الثانية: حنا ذكّه - كفرياسيف.
المرتبة الثالثة: رامز جريس - كفرياسيف

● فردي بنون من ١٦ سنة فما فوق ●

المرتبة الأولى: سمير محمد عوالي - عبلين.
المرتبة الثانية: صفوان عواد - كفرياسيف.
المرتبة الثالثة: درار حاج - كفرياسيف.

ب - أما نتائج مباريات القتال كانت كما يلي.

● بنون حتى وزن ٣٥ كغم ●

مرتبة أولى: رياد عبد - كابول
مرتبة ثانية: صلاح حلّاس - عبلين.
مرتبة ثالثة: موسى يوسف خوري - عبلين.

● بنون من وزن ٣٥ كغم الى وزن ٤٥ كغم ●

مرتبة أولى: محمد عكري - كابول.
مرتبة ثانية: مصطفى رشيد عصفور - كابول.
مرتبة ثالثة: رامز جريس - كفرياسيف.

● بنون من ٤٥ كغم الى ٥٥ كغم ●

مرتبة أولى: زجيه دلال - كفرياسيف.
مرتبة ثانية: عدنان بُكاعي - كابول.
مرتبة ثالثة: فريد بكاعي - كابول

● بنون من وزن ٥٥ كغم الى ٦٥ كغم ●

مرتبة أولى: سمير محمد عوالي - عبلين.
مرتبة ثانية: الياس حنو - الرامة
مرتبة ثالثة: طارق إعمر - طمرة

● بنون من وزن ٦٥ كغم فما فوق ●

مرتبة أولى: جمال حلّاس - عبلين.
مرتبة ثانية: نبيل ابراهيم - الجش

وفي نهاية المباريات قدّم مسرح العودة في عبلين كأساً فضياً تقديراً لمعلّم الكاراتيه مزيد راجي يعقوب (داميرل) من عبلين.

■ كتب مكرم سعيد

أخبار عالمية

ميدالية ذهبية لكيفن موران !

● انتهى الجدل ، كيفن موران قلب الدفاع لفريق مانشستر يونايتد سيتسلم قريبا ميدالية ذهبية أسوة بزملائه في الفريق الذين تسلموا الميداليات لفوزهم بكأس انجلترا، يوم السبت الماضي.

هذا ما قررته لجنة خاصة تابعة لاتحاد كرة القدم الانجليزي التي اضافت ، مكتفي ان موران لم يتسلم الميدالية على منصة الشرف الملكية بسبب ابعاده عن الملعب في اثناء المباراة مع فريق الزيتونه. ويبدو ان الشريط المسجل للمباراة بين لأعضاء اللجنه اللاحق بموران من قرار حكم المباراة ابعاده.

● المطالبة باقالة مدرب البرازيل ●

● فاجأ فوز تشيلي على البرازيل (٢:١)، فجر الاربعاء الماضي الرأي العام البرازيلي واثار موجة من النقد للمنتخب البرازيلي، ودارت نقاشات حول ضرورة استبدال المدرب الرسمي سيدو ويذكر ان هذه هي الخسارة الثالثة للبرازيل امام تشيلي خلال شهر.

● مباراة ودية بين منتخبي المانيا الاتحادية وانجلترا (١٩٦٦) ●

● من المتوقع ان يلتقي منتخب انجلترا للعام ١٩٦٦ منتخب المانيا الاتحادية للعام نفسه في الخامس والعشرين من ايار القادم في ليدس في انجلترا في مباراة ودية تقليداً لضحايا الحريق الذي شب في «برادفورد» قبل اسبوعين ويرصد ريع المباراة بين الفريقين اللذين لعبا في نهائي كأس العالم للعام ١٩٦٦، لعائلات الضحايا.

● انجلترا تخسر نقطة مع فنلندا ●

● أنهى منتخب انجلترا بكرة القدم مباراته الخامسة ضمن تمهيدات كأس العالم - المجموعة الاوروبية الثالثة - بالتعادل (١:١) مع منتخب فنلندا جرت في هلسنكي. وهذه هي اول نقطة يخسرها المنتخب الانجليزي في التمهيديات.

سجل باري راتناتن الهدف الأول لفنلندا في الدقيقة الخامسة وسجل مارك هيتلي مهاجم فريق ميلان، التعادل في الدقيقة الخمسين.

ويذكر ان المنتخب الفنلندي خسر مباراته السبع الاخيرة امام انجلترا.

«الاتحاد» الرياضي ينفرد بمقابلة خاصة مع المصارع كيفين فون اريك

● المصارع كيفن فون اريك (في يسار الصورة) يتحدث الى محرر الاتحاد الرياضي، اسعد تلحمي ●

● حيفا - مكتب «الاتحاد» - اجرى محرر «الاتحاد» الرياضي صباح يوم الجمعة الماضي مقابلة خاصة مع المصارع الامريكي كيفن فون ريك (٣٧ عاماً) تمت في فندق دان في قيساريا

ورحب كيفن بفكرة نقل تحياته الى قراء الصحيفة العربية اليومية الوحيدة في البلاد. وأجاب باسهاب عن الاسئلة الكثيرة التي وجهت اليه ثم طلب نقل تحياته الى محبيه في الوسط العربي.

وتوجه كيفين عبر صفحات «الاتحاد» الى محبيه معتذرا عن عدم لقائه بهم وفق البرنامج المقرر نظراً لخطر الشرطة التي طلبت منه ترك حيفا مساء الخميس الماضي.

وينشر «الاتحاد» الرياضي في عدد قادم نص المقابلة مرفقة بصور التقطها عدسة مصور «الاتحاد» علي نصار [illegible]!

● صورة وخبر ●

● منتخب مدرسة الشاغور الثانوية في مجد الكروم الحائز على بطولة المدارس الثانوية بكرة الطائرة للبنات التي جرت يوم الأحد الماضي برعاية صحيفة «الاتحاد» ●

(تصوير علي نصار)

٢٢ الفا يهتفون لـ «الامبراطورية الحيفاوية» و «مكابي» صاحبة الارقام القياسية!

● الحارس الدولي اريه حليف يخضع لكرة باروخ ممان الذي اعلن عن بدء احتفالات حيفا بالبطولة الثانية فاكتسحت الجماهير الخشبية «اللاعبين المحبين لتحتفل بالابطال عن كثب ●

(تصوير علي نصار)

● نتائج سبورتوتو ●

١	١
٢	١
٣	×
٤	١
٥	٢
٦	١
٧	٢
٨	٢
٩	١
١٠	١
١١	١
١٢	١
١٣	×

المباراة المركزية.. المباراة المركزية.. المباراة المركزية

مكابي حيفا تقطع الشك باليقين

● مـ حيفا - كفار سابا ١:٥ ●

■ كتب: اسعد تلحمي ■

● سجل لحيفا: باروخ ممان (١٧) وايلي كوهين (٣٩) وزاهي ارملي (٦٧) وروني روزنطال (٧٥) وشالوم ليفي (٨٨)
● سجل لكفار سابا: ميموني (٨٢)
● استاد كريات حاييم - ٢٢ الف متفرج
● الحكم: عوفاديا تسفي (ممتاز)
● مستوى الاداء: لا بأس
● افضل لاعب: باروخ ممان

● تركيب مكابي حيفا:
ران (٦)، أهروني (٧)، اوسمو (٦)، ايلي كوهين (٧)، ميلي (٧)، كرير (٦) (شالوم ليفي - ٦٨)، ممان (٨)، ابو غرابة (٦)، سلكتر (٣) (تسادوق مالكا - ٥)، روزنتال (٦)، ارملي (٦).

● تركيب كفار سابا:
حليف (٤)، اسامون - ٥، ادينفر (٥)، تيسمح (٥)، كيراط (٧)، سابون (٥)، مرجون (٥)، يلي (٥)، اينشتاين (٧)، بن حاييم (٥)، ميموني (٥)، رافيلر (٧).

□ الساعة ١٨:٤٨ من مساء السبت - ٢٥ ايار ١٩٨٥. (٣٦٤) يوماً مرت منذ ان شهدت مدينة حيفا احد اجمل ايامها، يوم فاز فريق مكابي ببطولة الدوري الممتاز كانت ذاك الفوز اول فوز بالبطولة وامس جاء الفوز الثاني على التوالي.. امس وفي الساعة المذكورة اخترق اكثر من خمسة الاف مشجع الابواب المغلقة (!!) في استاد كريات حاييم وخلال ثوان شوهد الابطال بدون قمصانهم عاليا على الاكتاف فغسلوا بالشمبانيا وسط دوي مكبرات الصوت التي اسمعت الاغاني الخاصة بالبطولة.

...

استاد كريات حاييم لبس حلة قشيبة، ادارة فريق «مكابي» اكتفت باحضار بالعات تدعى عروضا ابروبية ثم تصدح بالكاسيت» باغنية البطولة الجديدة. هذا ما كان في استراحة ما قبل الشوطين.

اما عن المباراة فالحديث لن يطول ليس لسبب ضيق المجال في الصفحة انما لكون مستوى ادائها متوسطا ليس اكثر. الفريق الضيف من كفار سابا، بقيادة المدرب ... (الاحمال) بذل الجهود لا بأس به وخاصة كيراط واينشتاين ... وفي الفريق الحيفاوي ظهر ضعف خط الهجوم في الشوط الاول ولكن ... باروخ ممان ...

وياكل بعضه

كانت البداية فاترة جدا وظهر سوء التركيز في الفريق الحيفاوي ولم يصل احد من لاعبي الفريقين الى خطر جدي على المرمى. وجاءت الدقيقة (١٧):
يوسي كرير يخطف الكرة ويمررها الى باروخ كان قسددها من بعد (١٩)م الى الزاوية البعيدة لاريه حليف ١ - صفر - هدف رائع. بدء هيجان الجمهور!
● الدقيقة (٣٦) رفع ... كرة ... ايلي كوهين وسددها برأسه ...
● الدقيقة (٤٧) ... اينشتاين كرة صاروخية ...
● الدقيقة (٦٠) شلومو ... لصالح تسادوق مالكا.
● الدقيقة (٦٧) طار الارملي بالكرة بسرعة فائقة ... ارملي - ارملي - لا - بئر السبع ...
● الدقيقة (٧٥) ... روزنتال ...
● الدقيقة (٧٩) ...
● الدقيقة (٨٢) ...
● الدقيقة (٨٨) ... شالوم ليفي ...

مبروك لحيفا ومبروك لارملي!

أرملي وكارل لويس....

● أرملي (في يسار الصورة) في انطلاقه سريعة نحو مرمى كفارسابا ●

● السبت (٥/٢٥)، الساعة ١٨:٣٠، استوديو الاذاعة في تل ابيب - المذيع ...

(عن برنامج «سريع وشعبية»)

حيفا بطلة والقدس نائبة وبئر السبع ناجية

● داڤيد لاڤي ملك الهدافين (١٨) هدفاً ● بئر السبع في المرتبة الثالثة عشرة ● بـ تل ابيب، هـ. اللد، هكواح الى القطرية ●

■ بقلم : احمد يونس ■

لم يكن الاسبوع الاخير في الدوري الممتاز مختلفا او مغايرا لاترابه من الاسابيع الجميلة الشيقة الكثيرة. لكن لمثل هذا الاسبوع مميزات خاصة يتصف بها وكلنا - الرياضيين - نريد له ان يكون كذلك وهاكم مميزات ...

...

وكل عام وانتم بخير!

● اللائحة النهائية للدوري الممتاز ●

	فوز	تعادل	خسارة	اهداف	نقاط
١ - مـ حيفا	٢٠	٥	٥	٣٠:٥٧	٦٥
٢ - بـ القدس	١٧	٩	٤	٣٧:٥٢	٦٠
٣ - شمشون	١٣	١٠	٧	٣٠:٣٩	٤٩
٤ - مـ بيتح تكفا	١٣	٩	٨	٣١:٤٤	٤٨
٥ - هـ حيفا	١١	١١	٨	٣١:٣٠	٤٤
٦ - هـ بيتح تكفا	١١	١٠	٩	٢٩:٣٠	٤٣
٧ - مـ تل ابيب	٩	١٥	٦	٣٣:٣٤	٤٢
٨ - مـ نتانيا	٩	١١	١٠	٤٠:٤٣	٣٨
٩ - هـ تل ابيب	٩	١١	١٠	٣٣:٤١	٣٨
١٠ - مـ يافنه	٨	١٢	١٠	٣٨:٣٤	٣٦
١١ - هـ كفارسابا	٦	١٥	٩	٣٣:٣٩	٣٣
١٢ - مـ يافا	٨	٩	١٣	٤٠:٣٠	٣٣
١٣ - هـ بئر السبع	٧	١١	١٢	٣١:٣٦	٣٢
١٤ - بـ تل ابيب	٧	١٠	١٣	٤٣:٢٨	٣١
١٥ - هـ اللد	٥	٨	١٧	٥٥:١٥	٢٣
١٦ - هكواح	٢	١٣	١٥	٤٩:١٨	١٩

□ اليوم، مساءً

تلخيص الدوري الممتاز في التلفزيون

● يعرض التلفزيون الاسرائيلي في الثامنة والربع من مساء اليوم، الاحد (٥/٢٦) عرضا تلخيصيا لاحداث الموسم الرياضي في الدرجة الممتازة لكرة القدم، بعد ان انتهى هذا الموسم امس السبت (٥/٢٥) بفوز فريق مكابي حيفا وللمرة الثانية على التوالي ببطولة الدوري. ويشتمل العرض على اهم احداث الدوري واللقطات المصورة منه.

لافي ملك الهدافين!

● فاز داڤيد لافي، رأس الحربة ... بلقب ملك الهدافين للموسم ... بعد ان سجل (١٨) هدفاً ...

● اليوم نهائي كأس المانيا الاتحادية ●

● تجري بعد ظهر اليوم، الاحد نهائي كأس المانيا الاتحادية ...

اعلان حصر ارث

...

● في الدرجة القطرية :

هبوعيل القدس يعود الى الدرجة الممتازة

● حيفا - مكتب «الاتحاد» - عاد فريق هبوعيل القدس، بقيادة النجم العربي ... الى الدرجة الممتازة بعد ان هزم منافسه ... وهكذا انضم الفريق المقدسي الى فريق شمشون ...

وهبطت الى الدرجة الاولى كل من كريات شمونة ... واما فريق بيتار حيفا ...

يا عمال العالم اتحدوا

الاتحاد

جريدة يومية

الصفحة ٦ — الاحد ٢٦ أيار ١٩٨٥

حكايات المشاهير

● كتب أحد الولاة الى الخليفة عمر بن عبد العزيز يطلب مالا كثيراً ليبني به سوراً حول عاصمة الولاية، فأجابه عمر: وماذا تنفع الاسوار؟ حصنها بالعدل ونق طرقها من الظلم.

• • •

وكتب عمر بن عبد العزيز الى عامل من عماله:
لا تعاقب عند غضبك، واذا غضبت على رجل فاحبسه، واذا سكن غضبك، فأخرجه وعاقبه بقدر، ولا تجاوز به خمسة عشر سوطاً.

• • •

سأل أحد الأمراء كونفوشيوس
ما هي العناصر الثلاثة التي تراها ضرورية للحكومة الكاملة ؟؟
فأجابه: كفاية في الغذاء، وكفاية في الجنود، وكفاية من ثقة الشعب.
قال الأمير: هذه العوامل لم تتسن جميعاً فأيّ يمكن الاستغناء عنه.
فأجابه: الجنود أولاً، ثم الطعام، لكن اذا ذهبت الثقة فلا شيء يبقى.
وسأله احد الحكام: الا يجدر برجل الحكم أن يُبرز الشجاعة على ما عداها ؟
فقال: بل الاستقامة، فذو المنصب السامي الذي يُرزق الشجاعة بدون الاستقامة خطر على الدولة. والرجل العادي الذي توفرت له الشجاعة بلا استقامة لا يعتبر ان يكون قاطع طريق!!

• • •

استشار الخليفة عمر بن الخطاب الصحابي عبد الله بن عباس في توليه حمص.
فقال: لا يصلح الا ان يكون رجلاً مثلك.
قال عمر: لكنه
قال ابن عباس: لا تنتفع بي.
قال عمر: ولم ؟
قال: لسوء ظنك بي.

• • •

ركن الاطفال

الناسك وابن عرس

● قال دَبْشَليمُ الملكُ لبيدبَ الفيلسوف: أضرب لي مثل الرجل العجلان في أمره من غير روية ولا نظر في العواقب. قال الفيلسوف: إنه من لم يكن في أمره متثبتاً لم يزل نادماً، ويصير أمره الى ما صار إليه الناسك من قتل ابن عرس[1]، وقد كان له ودوداً.

قال الملك: وكيف كان ذلك ؟

قال الفيلسوف: زعموا أن ناسكاً من النساك كان بأرض جُرجان، وكانت له امرأة جميلة فمكث زماناً لم يرزقا ولداً ثم حملت منه بعد الاياس[2]. فسرت المرأة، وسرّ الناسك بذلك، وقال لزوجته: أبشري فإني أرجو ان يكون غلاماً لنا فيه منافع وقرة عين، أختار له أحسن الاسماء، وأحضر له سائر الادباء. فقالت المرأة: ما يحملك ـ أيها الرجل ـ على أن تتكلم بما لا تدري، أيكون أم لا ؟ ومن فعل ذلك أصابه ما أصاب الناسك الذي أراق على رأسه السمن والعسل. قال لها: وكيف كان ذلك ؟

قالت: زعموا أن ناسكاً كان يجري عليه من بيت رجل تاجر في كل يوم رزق من السمن والعسل، وكان يأكل منه قوته وحاجته، ويرفع الباقي ويجعله في جرة فيعلقها في وتد في ناحية البيت حتى امتلأت. فبينا الناسك ذات يوم مستلق على ظهره ـ والعكازة في يده، والجرة معلقة على رأسه ـ فكر في غلاء السمن والعسل فقال: سأبيع ما في هذه الجرة بدينار وأشتري به عشرة أعنز فيحبلن ويلدن في كل خمسة أشهر بطناً، ولا تلبث الا قليلاً حتى تصير غنماً كثيرة اذا ولدت اولادها. ثم حرّر[3] على هذا النحو بسنين، فوجد ذلك أكثر من أربعمائة عنز فقال: أنا أشتري بها مائة من البقر، بكل أربعة أعنز ثوراً أو بقرة، وأشتري أرضاً وبذراً وأستأجر أكرة، وأزرع على الثيران، وأنتفع بألبان الاناث ونتاجها. فلا يأتي علي خمس سنين الا وقد أصبت من الزرع مالاً كثيراً، فأبني بيتاً فاخراً وأشتري إماء وعبيداً، وأتزوج امرأة جميلة ذات حسب، ثم تأتي بغلام سري نجيب، فأختار له أحسن الاسماء، فاذا ترعرع أدبته وأحسنت تأديبه، وأشدد عليه في ذلك، فان يقبل مني والا ضربت رأسه بهذه العكازة هكذا. وأشار بيده الى الجرة فكسرها، فسال ما كان فيها على وجهه

١) ابن عرس: حيوان كالفأر واعظم بعضهم من أنواع الفأر وعدده العداوة للحية والتمساح وهو المعروف عند العامة في أيامنا (بالعرسة) أو العروسة ٢) الاياس بالكسر: اليأس والقنوط ٣) يقال: حرر الشيء وحرره كضرب ونصر حرزا وحررة: قدره بالحدس والتخمين ٤) جمع أكار وهو العامل ٥) جمع أمة

(يتبع)

(عن كتاب «كليلة ودمنة»)

اكبر شاشة في العالم

□ افتتح رئيس الجمهورية الفرنسية فرنسوا ميتران يوم ٦ ايار (مايو) الجاري، اكبر شاشة سينمائية في العالم في مدينة العلم والصناعة في باريس. مساحة الشاشة الف متر مربع وقطرها ٣٦ متراً. ولا تستعمل الا افلاماً من قياس ٧٠ ملم، اي ان الصورة فيها اكبر من الصورة العادية (٣٥ ملم) بعشر مرات. وسيجري الفيلم في اجهزة العرض بطريقة القلبة (الافلام الاخرى تعرض عمودياً). اما الصوت فهو مسجل على شريط مغناطيسي من مقياس ٣٥ ملم ذي اطراف ستة، ويذاع بواسطة ١٢ مكبراً للصوت موزعة في القاعة بطريقة دائرية وتستطيع آلة العرض ان تغطي مساحة تقدر زاويتها ب ١٨٠ درجة. الكاميرا المستعملة زودت بعدسة خاصة معروفة باسم «عين السمكة» (اي الزاوية الكبيرة).
الفيلم الاول الذي سيعرض على هذه الشاشة هو من اخراج بيار فيليون، وكتب موسيقاه الكنائي ميشال بارو، وعنوانه «الناس والماء» ومدة عرضه ٣٨ دقيقة. الا ان القاعة صغيرة، ولا تحتوي على اكثر من ٣٧٠ مقعداً.

مهرجان قرطاج المسرحي في نوفمبر القادم

● المنصف السويسي ●

●● تقرر أن يقام مهرجان قرطاج المسرحي هذا العام بدءاً من ٧ ـ ١٦ نوفمبر. ويقام هذا المهرجان العالمي كل عامين، ويشرف على اقامته المنصف السويسي مدير المسرح الوطني التونسي. شاركت مصر في المهرجان الماضي بمسرحية «ماحصاية» بطولة سناء جميل واخراج احمد زكي. غاية هذا المهرجان الاساسية هي ملاحظة تطوير المسرح في البلدان العربية والافريقية على مستوى الانتاج والترويج ويحتوي البرنامج الرسمي للمهرجان على:
● عروض داخل المسابقة الرسمية لاعمال مسرحية عربية وافريقية.
● عروض خارج المسابقة لاعمال مسرحية قادمة من كافة بلدان العالم.
● الندوات والمحاضرات والمعارض والتوزيع والتكريم.
● عرض أعمال مسرحية عن طريق الوسائل السمعية والبصرية.

عربة لاندروفر

●صنع العلماء السوفييت عربة «لاندروفر» القمر، اذ ترتفع وتنخفض ارائها المقيسة باستيعاب. وتقاد هذه العربة بأزرار ثلاثة: الاول يأمرها بالسير الى امام، أما الأيسر والأيمن فيحددان اتجاه الانعطافات وقد استخدم في تصميمها العديد من الأجهزة في ميدان الالكترونيك والبيومكانيكا والتكنيك الفائق ووفقاً لأوامر الأجهزة الالكترونية تعمل المنظومة الهيدروليكية الشبيهة بـ «أعصاب» العربة. على الطرق الجيدة تسير كالسيارة وهي مجهزة بمنظومة كينماتية شبيهة بالدراجة النارية. اما في المستنقعات والتندرا والجبال فتمشي حاملة حمولة كبيرة

الاتحاد

المحرر المسؤول: توفيق طوبي
●
مكاتب التحرير والادارة:
شارع الحريري ٩، حيفا
هاتف ٥١١٢٩٦/٧ ـ ٠٤

عنوان المراسلات
ص.ب ١٠٤ حيفا ـ ٣١٠٠٠

المطابع
شارع الوادي ٤٣، حيفا هاتف ٦٧١٤٥٧ ـ ٠٤

الكاريكاتيريست الايطالي سيرجو ستاينو:

الكاريكاتور فن يحطم غرور وقدسية الشخصية السياسية

«لم اقترب من موضوع الصراع العربي ـ الاسرائيلي لان ما يحدث اكبر الكاريكاتور»

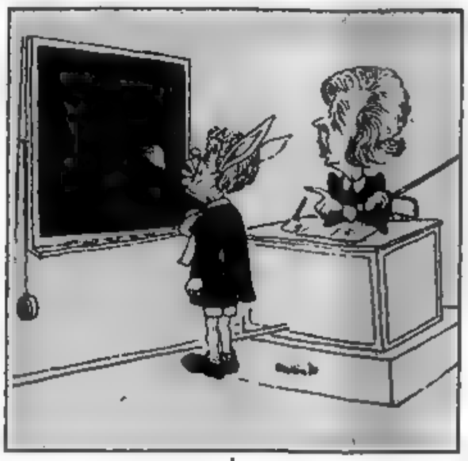

● سيرجو ستاينو، المار الاربعين من العمر، نوطر وجهه لحية كثة وشاربان يسمحان لابتسامته ان تظهر بالكاد. خلال فترة قصيرة، ليس اكثر من اربع سنوات، استطاع ان يؤكد حضوره في ساحة الكاريكاتير السياسي الايطالي المليء بالاحداث والرسامين والافكار. وقد حدث هذا لاصالة الموضوعات التي تناولها ولاصالة بطله «بوبو» الذي ولد من صراعات الاحداث السياسية الايطالية.

في الخامس من شهر ايلول، نال سيرجو ستاينو جائزة «الاوسكار» للكاريكاتير والحكايات الكاريكاتيرية في المعرض الكوميدي العالمي السادس عشر الذي اقيم في مدينة «لوكا» الايطالية.

ولد في العام ١٩٤٠، ودرس الهندسة المعمارية في جامعة البندقية. وحصل بكالوريوس الهندسة المعمارية، ومارسها لست سنوات. الا انه هجر المعمار، ويعمل الآن بالاضافة الى عمله كاريكاتيريستاً، مدرساً للفن في مدرسة متوسطة.

■ ما هو الكاريكاتور كما يفهمه ستاينو ؟

● انه وسيلة تعبير، نوع من اللغة فيه شيء من كل شيء، فيه من الرسم بعض الشيء، حيث يليه من التخطيط، وفيه من الصحافة بعض آخر، لانه يستخدم الكتابة والتعليق. وفيه من السينما كذلك، وبالذات الحكايات الكاريكاتيرية، حيث فيه تحليل مقاطع، ديكوري على شكل السينما، وفيه تتابع الحركة وتطورها وحتى الصمت في الكاريكاتير، كبير الاهمية، مثل الصمت في المسرح. اذا فهو شيء مركب يخرج اخيرا بلغة خاصة. لكني اعتقد بان هذه اللغة لم تؤخذ حتى الآن مأخذ الجد، ولم يتم تقريرها بشكل كامل.

■ واسأل سيرجو: كيف دخلت عالم هذه اللغة ؟

يقول صاحب جائزة الاوسكار انه على عكس زملائه الذين اختاروا لانفسهم مهنة الكاريكاتيريست، ولهذا درسوا ليمارسوا هذه المهنة فقد توصل هو اليها من الجانب المعاكس. انطلق من مبدأ الرغبة في رواية بعض الاشياء التي يجب ان تقال ويعرفها الناس. كان يجيد الرسم لذا فقد اختار اقرب الوسائل الى نفسه رسم الحكايات الكاريكاتيرية التي اعتبرها ولم يزل شكلاً من أشكال التعبير.

اما عن علاقته وفهمه الكاريكاتور السياسي فيقول انه يختلف تماما عن الحكاية الكاريكاتيرية التي هي عبارة عن شيء ما يشبه السيناريو المصور لان الكاريكاتير السياسي يعيش بمقدار ما يستطيع ان يقدم فيه الحدث السياسي او صورة الشخصية السياسية بطريقة مضحكة. ليس ذلك فحسب، بل بشكل مبالغ فيه. انه فهو يحمل الدرة العظيم العميق لانه بقدر ما تتمتع الشخصية السياسية بنفسها وبقدر ما تبالغ في غرورها وتجهمها وسطوتها يستطيع الكاريكاتير بالمقدار نفسه ان يسخر منها ويمسخ شكلها بحيث يثير ضحك المعارضين لها.

ما يقوم به ستاينو شيء يمكن تسميته بـ «الادب المرسوم» او «الريبورتاج المصور» في المجال الصحفي. لقد وجد ستاينو بان هذا النوع من الادب يجد الاستيعاب في الدول التي يمارس فيها الكاريكاتير السياسي حتى الآن دورا نضاليا، مثله مثل السلاح.

■ قلت لسيرجو ستاينو

ـ الا تعتقد بان الكاريكاتير السياسي شديد الارتباط بالمعركة السياسية التي تمنحه الساحة ليتحرك عليها والقراء ليستقبلوه ؟

● قال لمل توجد هذه العلاقة، وهي علاقة قوية جداً لكن الكاريكاتير يؤدي دوره ايضاً [illegible] موسوليني في الصحف السرية [illegible] التكتيكية كانت اشياء بسيطة سطحية غير ذات اهمية ابدا لكن، فقط فكرة رسم موسوليني في كاريكاتير وطبع ذلك في جريدة سرية كان يعتبر بحد ذاته عملاً مثيراً وكانت الفائدة حيث كان يثير ضحك الناس وسخريتهم على السلطة، وكان الناس ينتظرون ويجدون انفسهم مع تلك [illegible] والسخريات على جناح كبير لانه كسر جدار الانغلاق والصمت الذي يحيط رجال السياسة لمدة فقد كانوا على مسافة من التناول. ولم يكن هناك رسام كاريكاتير يجرؤ على رسم طالفانيه او ساراغات او رؤساء الوزارات والوزراء.

كان الحدث جميلاً لان هؤلاء الساسة غضبوا كثيراً وعندما يغضب الساسة يعني ذلك ببساطة بان الكاريكاتير ادى مهامه. فذلك هو هدف الكاريكاتير الذي يبدأ الناس بانتظاره لكن الآن جرى الاعتياد على الكاريكاتير. ولم يعد الساسة يغضبون، بل لقد انعكست الحالة تماما. فالشخصية السياسية التي لا تظهر لفترة من الزمن في كاريكاتيرات الصحف فذلك يعني ببساطة انها لم تعد في موقع القوة والقرار والتأثير. بل في الغالب يعني بان لا احد يهتم بهذه الشخصية في هذه الحالة. تحول الكاريكاتير الى اداة للتشهير او عدمه ولقد فهم الساسة بان الكاريكاتير في مجتمع مثل مجتمعنا ليس شيئاً خارقاً بل على العكس يمكن ان يتحول الى بطوبرة وسيلة الاعلام الشخصية التي تقع في مرمى هدفه.

■ هل فكر سيرجو ستاينو في تناول ما يجري في منطقتنا من صراع ؟ مأساة الشعب الفلسطيني، تورنه، اجتياح لبنان اين يقف ستاينو من هذه الموضوعات ؟

حتى الآن لم يجرب ستاينو من الموضوعات المذكورة وفي مبرره لذلك يقول:

● لقد اعتدنا وبرقاحة على مشاهدة عمليات القصف والموت والقتل في الشاشة التلفزيونية الى درجة صارت الكثير من الاعتيادية بحيث ليس من القريب ان ننسى ذلك وثانياً لم انس هذه الموضوعات لانني لا املك حتى الآن رؤية واضحة عما يجري هناك. وحتى لو تم ذلك فان التعبير عن تلك الموضوعات من خلال الكاريكاتير انها اوضاع ماساوية الى حد كبير بحيث لا يمكن للكاريكاتور ان يعبر عنها. ولكني لم اعدم الوسيلة في التعبير عن ذلك يوماً ما.

● عرفان رشيد

(عن مجلة «البلاد» ١٩٨٥/٥/٨)

سمير غانم.. في محطة الأنس!

●● قال شاب مشهور في اثناء سفره الى الاسكندرية يتقابل مع ثلاثة طريفة من الطرفة لكي تعترف الفتى فيقرر ان يساعدها ويقدمها للوسط الفني. هذه احداث قصة فيلم «محطة الانس» الذي يتم تصويره حالياً في طريق الاسكندرية الصحراوي الفيلم قصة وسيناريو وحوار ماهر ابراهيم واخراج حسن ابراهيم البطولة فيه لسمير غانم وسعيد صالح ويونس شلبي وليلى.

اقوال مأثورة

● من يفكر بالانتقام يحفظ جروحه خضراء.

(بيكون)

● اذا عجز المرء عن التعبير عما يدور بخلده تعبيراً واضحاً صحيحاً، كان عاجزاً عن التفكير تفكيراً منطقياً سليماً.

(ستالين)

● الحرية الفارغة أكثر جلبة من الممتلئة.

(برنارد شو)

● العلم هو الفائدة التي تدفعها على الغاصب قبل أن تستحق.

(؟)

● أربع يلحقن ضياعاً: الاكل مع الشبع، والسراج في الشمس، والزرع في السبخة، والصنيعة في غير أهلها.

(حكم)

● الريح الشديدة لا [illegible] المشيش، ولكنها تحطم طوال النخل وعظيم الشجر.

(؟)

امساكية شهر رمضان المبارك

باشراف: الشيخ سعيد ابو العافية وامامة جامع الساعة ـ يافا

نرجو لكم صياماً مقبولاً وافطاراً شهياً

الاحد ٧ رمضان ١٤٠٥هـ ٢٦ أيار ١٩٨٥ م

	الساعة	الدقيقة
امساك	٣	٣٠
الفجر	٣	٥٠
الشروق	٥	٣١
الظهر	١٢	٤٨
العصر	٣	٣٩
المغرب	٧	٤٣
العشاء	٩	١٨

بـــلادي

● سيمون عيلوطي ●

الى صوت فلسطين يداعب سمعي ... باعذب الألحان ـ كميل جبران ـ

بلادي بكف وروحي بكف	لـو بتحطو في الميـزان
يا احباب بوحدة صف	ستخطي ليل الأحـزان
سهمها للظالم دار ولف	وحاول يرعبنا السجان
شعبي صموده فاق الوصف	راسخ في بلاده بـايمان
يا مروجي يا احلى مروج	اخضري بعزمي الحب تروج
بكره رجعنا لنا تموج	تهدر جبال تهبل بروج
وبحرك يهدر يرمي الموج	يشق صخور وتهوي تموج
تلاقي ببهجة وشروق	... ... لسروج
نشق درب ونقطع درب	مهما كان الهدف بعيد
في بلادي ما يشل حب	المد الثوري عنا بيزيد
الغازي نلقي درس الرعب	في لبنان ووحدتك تعيد
النصر بيأتي بلد وحرب	وكل يوم إلنا نصر جديد

مستحضر جديد ضد الورم الخبيث

● استحضر علماء مدينة خاركوف الاوكرانية دواء جديدا يسمى بروليتوستون، يوقف نمو الورم الخبيث وينشط الجسم على مكافحته.

ان استخدام العقاقير لعلاج المصابين باورام خبيثة يعد من اصعب المشاكل التي تواجه الطب المعاصر ولا تزال فعالية هذا العلاج بعيدة عن براء فهو ولا يلجأ اليه الا في حال عدم كفاية العملية الجراحية لمساعدة المريض. ومعا ذلك فان المستحضرات الطبية المعاصرة لا توقف نمو الورم فحسب بل وغالبا ما لا ترحم الجسم نفسه.

كيف يمكن جعل العقاقير تقضي على الورم الخبيث دون ان تلحق الضرر بالانسجة والاعضاء السليمة ؟

بعد بحوث عديدة وطويلة صنعت جماعة من علماء خاركوف مستحضر «بروليتوستون» الذي يشفي الفئة الكبيرة من السرطان، ولا يحدث ايه مضاعفات سلبية بل ويؤثر في جسم المريض ككل تأثيراً ايجابياً.

ولكن الدواء المخصص للقضاء على خلايا السرطان، يجب ان يكون ساماً اليس كذلك ؟ في هذا الصدد يقول الكساندر بوسكرونين احد صانعي المستحضر العلاجي الدكتور في علوم البيولوجيا: هذا صحيح بلا شك، ولكنه يجب ان يكون ساماً بالنسبة لخلايا الورم فقط. ولقد نجحنا في تركيب مستحضر من هذا النوع يتميز بالفعالية لان المواد التي يتركب منها شبيهة بمواد الجسم ولا تلحق الضرر بأجهزته وخلاياه السليمة، بل تقتل حيوية الخلايا السرطانية.

ان الاثيرات ذات التركيب المعقد التي تنشأ في المستحضر الجديد تكبح من سحق نشاط خلايا الورم الخبيث لان العناصر التي يتكون منها الدواء تطيل فعالية بعضها بعضاً وتقويها ولهذا فان لمستحضر «البروليتوستون» خصائص تتميز بها العقاقير الطويلة التأثير.

من المعروف ان خلايا السرطان وبالاضافة الى قدرتها على الانقسام اللانهائي، تقتل المريض بما تفرزه من التركيبات التي تضعف قوى الجسم عن المقاومة، كما تضعف عملية تكوين البروتين في الانسجة الامر الذي يؤدي الى اشتداد ظواهر التحلل في الجسم.

ان عقار «البروليتوستون»، واذ يوقف نمو خلايا السرطان فانه يشدد في الوقت نفسه الايض البروتيني ويساعد على تحسين القيام بوظائف هامة للجسم كتكوين الدم وعمل الكبد ويؤثر ذلك تأثيراً ايجابياً في حالة الانسان الصحية العامة ويزيد من مقاومة جسمه للمرض.

يجرى تجريب الدواء الجديد الان نقله الى مستشفيات، على الحيوانات ثلاثة اعوام. واكدت التجارب ان البروليتوستون من نوع المستحضرات غير السامة بالفعل اذ لم يسبب ايه ظواهر سلبية في الجسم حتى بعد ادخاله بكمية كبيرة نسبيا. ولقد تبين اثناء التجارب على الحيوانات التي زرع فيها سرطان الثدي بصورة اصطناعية، ان المستحضر يتميز بخاصية قيمة اخرى فحين استخدم البروليتوستون في آن واحد مع دواء شديد التأثير على الورم وعلى الجسم لانه دواء سام لقد خفف تأثيره السلبي في الجسم وزاد من فعاليته. وعلاوة على ذلك اتضح من استخدام الدوائين معا لا يوقف نمو الورم الخبيث في ثدي فقط بل في اي جزء اخر من الجسم ايضا.

لقد اكدت دراسة البروليتوستون في مستشفيات الاورام الخبيثة انه يتميز بفعالية كبيرة اثناء العلاج من سرطان الثدي، ولاحظ الاطباء، كذلك في سياق العلاج، ازدياد كمية الخلايا الحمراء في الدم بحيث تصبح عادية، وكذلك نسبة الهيموغلوبين الهيموري، وتحسن الحالة الصحية العامة، والنوم، والشهية وتوقف الالم. ومن خصائص المستحضر الجديد اقامة تأثيره لفترة طويلة اذ ان ميليلترا واحدا من محلول البروليتوستون يكفي المريض لمدة اسبوعين.

هذا وعطت لجنة الدولة للاختراعات والاكتشافات صانعي البروليتوستون بوسكرونين وموروبيلسكي وكتوروروف وماكسيموف براءة الاختراع رقم ٦١٤٤٨٦

وقد فاز هذا الدواء العام بمنحي بالميداليه الذهبية في معرض منجزات الاقتصاد الوطني للاتحاد السوفييتي كما عرض الاتحاد السوفييتي براءة المستحضر الجديد المضاد لسرطان الثدي في الخارج على نطاق واسع.

في الوقت نفسه لا يزال يبحث حول امكانيات جديدة لاستخدام البروليتوستون مستحضرا وظهرت نتائج جديدة للتجارب التي تبيح الافتراض بامكانيه استخدام البروليتوستون للعلاج من امراض منتشرة اخرى.

● فلاديمير كوتشاريانتس ●

(عن «انباء موسكو» ١٩٨٥/٥/١٥)

كلمات متقاطعة

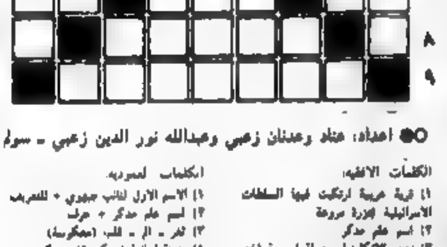

●○ اعداد: عناد وعدنان زعبي وعبدالله نور الدين زعبي ـ سولم

الكلمات الافقية:
١) قرية عربية ارتكبت فيها السلطات الاسرائيلية مجزرة مروعة
٢) اسم علم مذكر
٣) نحن بالانكليزية ـ دولة اسيوية (غير معرفة) ـ عرب (معكوسة)
٤) كاتب (معكوسة) ـ غطى
٥) يبس ـ عكس شروق
٦) ولي ـ ناس
٧) والده ـ بيت ـ حرف جر (معكوسة)
٨) الاسم الثاني لكاتب جبوري
٩) دولة عربية

الكلمات العمودية:
١) الاسم الاول لكاتب جبوري + للتعريف
٢) اسم علم مذكر + حرف
٣) ثغر ـ الى ـ قلب (معكوسة)
٤) مدينة لبنانية (معكوسة) ـ عكس عبد (معكوسة)
٥) عكس بعيد ـ الاسم الثاني لكاتب جزائري (معكوسة)
٦) للسؤال ـ يحرب (معكوسة)
٧) متماثلان ـ من جهات ـ ضمير متصل
٨) حلا العيش + حرف
٩) قرية عربية هدمتها السلطات الاسرائيلية

●○ حل لغز العدد الماضي ●○

الكلمات الافقية:
١) ... حامة
٢) البلاد
٣) ... ـ ... ام ي أ ن ا
٤) راع ـ ... ـ ...
٥) ... ـ ...
٦) ... ـ ... ـ ...
٧) ... ـ ...
٨) ام + ...
٩) ... + ...

الكلمات العمودية:
١) ... + بيروت + ...
٢) ... + ...
٣) ... ـ ... ـ ...
٤) ... ـ ...
٥) ... ـ ...
٦) ... + ... ـ ... + ...
٧) أ + ال ـ ...
٨) ... ـ ... ـ ...
٩) ...

يا عمال العالم اتحدوا!

الاتحاد

جريدة يومية

الاثنين ٢٧ أيار ١٩٨٥ الموافق ٨ رمضان ١٤٠٥ هـ
العدد ٤٢/١٢ ● ٦ صفحات ● الثمن: ٣٠٠ شيكل

AL-ITTIHAD

Vol. 12/42 – 27.5.1985 – Price: 300 Shekel

«أمل» تواصل العدوان على برج البراجنة وصبرا وشاتيلا

● اتساع حملة استنكار العدوان ● وفود عربية الى بيروت في محاولة لوقف سفك الدماء ● اجتماعات في دمشق لدفع الحكومة السورية على التدخل الايجابي ●

● بيروت – الوكالات والاذاعات – فيما تواصل حركة «أمل» ارتكاب المذابح ضد الفلسطينيين في مخيمات صبرا وشاتيلا وبرج البراجنة وفيما يتواصل القصف العشوائي لهذه المخيمات من ميليشيات «أمل» واللوائين السادس والثامن من الجيش اللبناني – شهدت بيروت، أمس، عدة تحركات سياسية تهدف الى وقف هذا العدوان.

ومن ابرز هذه التحركات وصول الشاذلي القليبي، الامين العام لجامعة الدول العربية، صباح امس وكذلك وفد جزائري برئاسة ...

... المكلف بالمسالة الفلسطينية في اللجنة المركزية لجبهة التحرير الوطني الجزائرية، الى بيروت، حيث سيبذل الوفدان جهودا ترمي الى وقف العدوان.

وافادت انباء بيروت بان مئات ... الفلسطينيين تظاهروا امس في شوارع بيروت الغربية وطالبوا بوقف العدوان والذبح ضد الفلسطينيين في المخيمات في ضواحي بيروت الغربية.

وفي دمشق اجتمع ... الامين العام للجبهة الديمقراطية ... امين اللجنة الشعبية الليبية للعلاقات الخارجية الذي يزور سوريا ... الطرفان ان الاعتداء الذي تشنه حركة «أمل» على المخيمات ...

● البقية على ص ... ●

خطر معاودة قصف المدن

الطائرات العراقية تقصف العاصمة الايرانية وعدداً من المراكز المدنية

● ايران تهدد باغلاق الموانىء في منطقة الخليج اذا قامت الولايات المتحدة بقصف اي ميناء ايراني ●

● طهران وبغداد – الوكالات والاذاعات – عادت الحرب الايرانية العراقية تحتل مكانا بارزا في الصحف ووسائل الاعلام الاخرى، وذلك بعد أن انهارت الهدنة غير المعلنة التي اشتملت على الامتناع عن القصف المتبادل للمدن والمراكز المدنية وبربط المراقبين ذلك بمحاولة اغتيال امير الكويت، جابر الاحمد الصباح، التي اعلنت تبنيها منظمة «الجهاد الاسلامي»، وكذلك برفض ايران وقف الحرب مع العراق، من جهة اخرى.

وعلى الصعيد الحربي هاجمت طائرات عراقية طهران، امس وامس الاول، مواقع في العاصمة الايرانية ومناطق اخرى من ايران، اسفرت عن سقوط القتلى والجرحى. ويأتي القصف العراقي بعد التهديد الذي وجهته وسائل الاعلام العراقية لايران بسبب حملها لتصعيد العمليات الارهابية. وقد نتج عن القصف العراقي لطهران انقطاع التيار الكهربائي فيها، ليلة امس الاول (السبت)، واعلنت حالة الاستنفار في العاصمة الايرانية وفرض تعتيم على حجم الخسائر والاضرار التي اسفر عنها القصف.

وفي وقت لاحق، اتهمت ايران العراق بالقيام بعمليات الحرب في البحرين. ويخشى من تصاعد حدة حرب المدن من جديد بين ايران والعراق، بعد ان كانت توقفت قبل حوالي شهر. كما يخشى تصاعد شامل للحملات الحربية بين البلدين، حيث من المتوقع أن يكون هناك رد سريع من ايران على استئناف الغارات الجوية العراقية. ويقال ان رئاسة الاركان الايرانية ستعيد، من جديد، الى اطلاق صواريخ ارض – جو على بغداد والى قصف المدن العراقية، المتاخمة للحدود. وفي هذا الاطار اعلنت الادارة الاعلامية في المجلس الاعلى للدفاع الايراني ان ايران ستحول بغداد الى جحيم، اذا ما قصف طهران، وطالب السكان باخلاء العاصمة والمدن العراقية الاخرى.

وحذر حجة الاسلام هاشمي رفسنجاني رئيس البرلمان الاسلامي في ايران، امس (الاحد)، من ان بلاده ستغلق الطرق المؤدية الى جميع موانىء الخليج اذا ما قامت الولايات المتحدة بقصف اي ميناء ايراني، وجاء تحذير رفسنجاني ردا على ما نشرته الصحف الامريكية من التهديد الامريكي لايران بعمل المختطفين الامريكيين لدى منظمة «الجهاد الاسلامي» في ايران.

في الصفحة ... المؤتمر ... (strip, illegible)

هذا العدوان الوحشي

● مقاتلون من ميليشيات حركة «أمل» يطلقون النار والقذائف على مخيمات صبرا وشاتيلا وبرج البراجنة

(صورة ص ...)

التوقع – رفع أسعار السلع الأساسية بمعدل ٢٥٪ والمحروقات بـ ٥٣٪ وأحابيل أخرى

● حيفا – لمحرر «الاتحاد» الاقتصادي – من المنتظر ان تقر الحكومة، اليوم (الاثنين)، او غدا (الثلاثاء)، توجيه ضربة اقتصادية جديدة الى الجماهير الشعبية وذلك برفع اسعار السلع الاساسية بمعدل ٥٥٪ والمحروقات، على اختلافها، بمعدل ٣٥٪.

ومما يعزز خطر حدوث ذلك حقيقة ان توقيت رفع اسعار السلع المسندة والمحروقات هو من صلاحية الحكومة وحدها وان اتفاق «الصفقة الشاملة (ب) المعدلة» يسمح للحكومة باختيار الوقت الملائم دون الرجوع الى طرفي الصفقة (ارباب الصناعة والهستدروت).

ومن الطبيعي ان يترتب على ارتفاع اسعار السلع الاساسية والمحروقات ارتفاع في اسعار السلع والخدمات كافة بمعدل ١٩.٥٪ في نهاية الاسبوع – حسب التوقعات.

وكانت لجنة المراقبة لاطراف الصفقة الشاملة اجتمعت في نهاية الاسبوع الماضي، لبحث في مستقبل الصفقة على ضوء الاجراءات الاقتصادية التي اقرتها الحكومة مؤخرا. وعلى خلفية بلوغ جدول غلاء المعيشة لشهر نيسان نسبة ١٩.٤٪. وجرى في الجلسة، نقاش حاد عند تفجير الجلسة وذلك بسبب تقديم ارباب الصناعة طلبات برفع اسعار (٣٠٠) من السلع التي ينتجونها، بشكل استثنائي. ووفق النهج المتفق على رفع اسعار (٦٧) سلعة بنسبة تتراوح بين ٥ – ٢٥٪ ومن بين السلع التي تقرر رفع اسعارها القهوة والملح والخبز على انواعه والكتب والخيوط والارز الا ان الاتفاق الذي جرى التوصل اليه لم يمنع ارباب الصناعة المنتجين من التهديد بالانسحاب من الصفقة وتفجيرها.

كذلك يدور الحديث في الاوساط الاقتصادية عن نية الحكومة الاقتطاع من الاجور، عملا بالمبدأ القائل ان سحق الاجور وخفض مستوى المعيشة بشكل حاد هو طريق لحل الخروج من الازمة الاقتصادية وجرى الحديث عن التلاعب في جدول غلاء المعيشة وتقليص اسبوع العمل الى خمسة ايام باعتبارها وسيلتين لتحقيق ذلك ايضا.

وتحدثت الاوساط الاقتصادية عن خطة حكومية للجم التضخم التي اصطلحها خلال الشهر الجاري مثلا، بحيث لا يبلغ جدول غلاء المعيشة اكثر من ١١٪ وعليه لا تحصل الاجور ...

● البقية على ص ... ●

«القيادة العامة» تحذر اسرائيل من مغبة نقض اتفاقية تبادل الاسرى

● دمشق – ذكرت وكالة الصحافة الفرنسية ان عمر الشهابي، عضو المكتب السياسي للجبهة الشعبية لتحرير فلسطين – القيادة العامة وجه، امس الاول (السبت) نداء الى اللجنة الدولية للصليب الاحمر يدعوها فيه الى ان تضطلع بمسؤولياتها تجاه نقض اسرائيل لبنود اتفاقية تبادل الاسرى.

وحذر الشهابي في بيان وزع على الصحفيين في دمشق من النوايا العدوانية التي يبيتها السلطات الاسرائيلية.

واتهم الشهابي، المفاوض الرئيسي في عملية تبادل الاسرى الاخيرة، اسرائيل بانها تحاول اعادة اعتقال عدد من الفلسطينيين الذين اطلق سراحهم وتفتيش منازلهم بحجج واهية. وقدم مثلاً على ذلك الهجوم الذي تعرض له منزل الاسير المحرر موسى عودة الذي اقتيد الى جهة غير معلومة.

في الصفحة الرابعة

☐ مقابلة خاصة بـ «الاتحاد» مع نعيم الأشهب، عضو المكتب السياسي للحزب الشيوعي الفلسطيني، عن الاوضاع على الساحة الفلسطينية وسبل حل الأزمة القائمة.

كلمة الاتحاد

حذار من الركون الى وعود المعتدي!

☐ تواصل ميليشيات حركة «أمل»، بتعنت يثير اكثر من علامة استفهام، عدوانها الدموي على مخيمات اللاجئين الفلسطينيين برج البراجنة وصبرا وشاتيلا. وتواصل هذه الميليشيات، دون ان يندى جبين لاي من افرادها، زرع الموت والثكل واليُتم في المخيمات التي اضحت رمز الاضاحي الفلسطينية ورمز مأساوية الركون الى اوهام الاعتماد على «الضمانات» الامريكية واشباهها – وبعني «الضمانات» الاسرائيلية. وتواصل حركة «أمل» كل هذا وسط استهتار مشين بمصير القتلى والجرحى في شوارع المخيمات وازقتها ووسط اغلاق آذانها عن حملة الاستنكار التي تشنها القوى الشريفة والواعية، من المحيط الى الخليج. هذا العدوان الدموي وغير المبرر والمضر، وطنيا (لبنانيا وسوريا وفلسطينيا واممياً) الى اقصى الحدود.

لم تؤد «الضمانات» الامريكية، التي ادى الركون اليها في ايلول ١٩٨٢ الى مجازر العصر – مجازر صبرا وشاتيلا – بشكل عفوي. واننا لنذكر حركة «أمل» – التي كنا نصفها حتى الامس ونرجو ان نصفها مستقبلا في عداد القوى الوطنية – بان الاعتماد على وعود المعتدي وابداء حسن النية اعتمادا على «ضماناته» لا بد ان يؤدي الى الوقوع في الشرك القاتل. لحرب الابادة على الشعبين اللبناني والفلسطيني في العام ١٩٨٢ لم تكن ردا على قصف مستوطنات الجليل. بل ان ليهم المقاومة الفلسطينية بقصف هذه المستوطنات، في مطلع حزيران ١٩٨٢، هو ما انتظره حكام اسرائيل لشن عدوانهم المبرمج مسبقا (وهو ما اكدته الاف الشواهد)، للقضاء على منظمة التحرير الفلسطينية وعلى القوى الوطنية اللبنانية، بما فيها حركة «أمل»، ولطرد القوات السورية من لبنان وتوجيه ضربة موجعة لها وعليه فان حركة «أمل»، بانقيادها الى ارتكاب المجازر ضد الفلسطينيين، تخطىء – خطأ ما بعده خطأ – اذا اعتقدت بانها، بذلك، ترضي حكام اسرائيل وامريكا وتحفظ نفسها من عدوانهم. بل ان اضعاف المقاومة الفلسطينية، التي لها الحق الكامل في حماية اللاجئين الفلسطينيين (خاصة بعد مجازر صبرا وشاتيلا واعتداءات جعجع الاخيرة على شرقي صيدا المغدورة والمية مية) – ان اضعاف المقاومة الفلسطينية يضعف حركة «أمل» نفسها وسائر قوى التحرر العربية

● البقية على ص ٢ ع ١ ●

(«الاتحاد»)

انفجارات تغرق العاصمة التشيلية، سانتياغو، في الظلام

● سانتياغو – ما زالت اعمال المقاومة لنظام بينوشيت الدكتاتوري العسكري في تشيلي تتفاعل وتتصاعد بمختلف الأشكال. فقد انقطع التيار الكهربائي عن العاصمة التشيلية، سانتياغو، لمدة نصف ساعة، وذلك قليلا بعد وقوع عدة انفجارات حوالي الساعة التاسعة من مساء يوم الجمعة الماضي. وقد تأثرت من انقطاع التيار مناطق تبعد أكثر من خمسين كيلومترا عن العاصمة.

وذكرت وكالة الصحافة الفرنسية التي اوردت النبأ، ان وسط العاصمة، حيث يوجد قصر مونيدا الرئاسي ووزارة الدفاع، قد غرق في الظلام لمدة عشر دقائق. كما اعاق انقطاع التيار حركة مرور السيارات وأشاع الاضطراب في سير عمل بعض الأجهزة العامة.

واعلن شخص ينتمي الى جبهة مانويل رودريغيز الوطنية، باسم هذه الجبهة مسؤوليتها عن تنفيذ عمليات أدت الى انقطاع التيار الكهربائي. وكانت جبهة مانويل رودريغيز الوطنية، التي ظهرت في خريف العام ١٩٨٣ اعلنت مسؤوليتها عن العديد من العمليات المماثلة التي وقعت في الماضي.

انفجار عبوة ناسفة في حيفا

● حيفا – انفجرت في حيفا قبل الظهر امس (الاحد)، عبوة ناسفة عند مفترق طرق شارع حسن شكري – سدرباهو بيهي قرب المحكمة المركزية في حي الهدار.

وحسب راديو اسرائيل، امس، لم يصب احد بأذى، كما لم يتسبب الانفجار في اضرار مادية. واعلن ان الشرطة قامت باعتقال ثلاثة مشبوهين للتحقيق معهم.

المستوطنون يطالبون بتسليمهم الاسرى غير المحررين أيضاً!

● القدس – لمراسل خاص – قامت مجموعة من المستوطنين المسلحين، ليلة جمعة الماضية، بتطويق منزل السجين «الامني» احمد جبارة من ترمسعيا، وطالبت من عائلته تسليمهما اياه الامر الذي لم ... ابنه ما زال قابعا في السجون الاسرائيلية.

ويذكر ان المعتقل المذكور محكوم عليه بالسجن المؤبد بتهمة الاشتراك في عملية «الثلاجة» في القدس.

في الولايات المتحدة – ١٧،٣٪ من الأطفال البيض و ٤٦،٧٪ من السود و ٣٨،٢٪ من أصل اسباني يعانون الفقر

● حيفا – لمحرر «الاتحاد» للشؤون الدولية – تفيد معطيات دراسة اجريت في الولايات المتحدة، في العام ١٩٨٣، ونشرها الكونغرس الامريكي مؤخراً، ان ٢٢ بالمئة من الشبان الامريكيين، الذين تقل اعمارهم عن ١٨ عاما يعانون الفقر. وتزداد هذه النسبة لدى الشبان الزنوج لتصل الى ... بالمئة، ويظهر من هذه المعطيات ان خط «الخطورة» يجب ...

تحو ارتفاع هذه النسبة، وذلك بسبب انخفاض المعونات الحكومية بمعدل (٣٩٠) دولاراً لكل طفل جديد سنوياً. وفي هذا الاطار وجد ان عدد الاطفال الذين يعانون الفقر بفرق، نسبياً عدد المسنين كما تدل على ذلك معطيات هذه الدراسة التي نشرت تفاصيلها وكالة الصحافة الفرنسية.

وتكشف الدراسة عن امر خطير آخر، هو المعايير بالنسب المشار اليها على اساس قومي فقد وجد ان ١٧،٣ بالمئة من الاطفال البيض و٤٦،٧ بالمئة من الاطفال السود و٣٨،٢ بالمئة من الاطفال من اصل اسباني يعانون الفقر.

وكل هذه الحقائق، التي لم تستطع اخفاءها الادارة الامريكية لمدة طويلة، تدل على ما يؤول اليه التطور المدمر الاجتماعي في البلاد ذات الامكانات «غير المحدودة» والفائض ... والنجاح الشخصي.

مقتل جندي واصابة اثنين آخرين من ميليشيات العميل لحد في جنوب لبنان

● جنوب لبنان – ذكر راديو صوت اسرائيل ان جنديا من ميليشيات العميل انطوان لحد لقي مصرعه واصيب اثنان آخران، اصابة احدهما خطرة، في هجوم نفذه رجال المقاومة الوطنية اللبنانية ليلة أمس الاول، على مواقع لميليشيات لحد بالقرب من قرية كفر سلوم في منطقة «الحزام الامني» في جنوب لبنان المحتل.

واعترف الراديو ان رجال المقاومة الوطنية اللبنانية هاجموا ليلة امس الاول، دورية اخرى تابعة للعميل لحد بالقرب من بلدة الخيام في جنوب لبنان وادعى بانه لم تقع اصابات في صفوف الدورية.

وأفادت انباء الجنوب اللبناني ان رجال المقاومة الوطنية نفذوا امس الاول كذلك، ثلاث عمليات فدائية جريئة ضد قوات الاحتلال الاسرائيلي وعملائه في الجنوب اللبناني، وهي على الشكل التالي ● مهاجمة موقع مشترك لقوات الاحتلال وميليشيات لحد بالقرب من بلدة بيت ليف ● مهاجمة مركز لقوات الاحتلال الاسرائيلي قرب بلدة بنت جبيل ● مهاجمة موقع لقوات لحد في منطقة الشريط الحدودي. وأوضحت الانباء ان هذه المواقع اصيبت إصابات مباشرة.

حسين يستجدي الأدارة الأمريكية

● واشنطن – ذكرت وكالة الصحافة الفرنسية أن الملك حسين أكد امس الاول (السبت) في بروفيدنس، انه لا تزال هناك فرصة وحيدة بل أخيرة لحل النزاع الاسرائيلي – العربي، ودعا الولايات المتحدة الى ان تؤكد مجددا دورها القيادي ونفوذها في هذا الشأن.

جاء ذلك في الكلمة التي القاها في حفل التخريج الذي اقامته جامعة براون لسنة ١٩٨٥.

ويذكر ان ملك الاردن يقوم حالياً بزيارة الى الولايات المتحدة الأمريكية من المقرر ان يلتقي خلالها مع الرئيس الامريكي رونالد ريغن.

أمير دولة الكويت يغادر المستشفى بعد محاولة اغتياله بسيارة ملغومة

● الكويت - غادر أمير الكويت، جابر الاحمد الصباح، المستشفى الذي نقل اليه صباح امس الاول (السبت) بعد ان نجا من محاولة لاغتياله بواسطة سيارة ملغومة، انفجرت حال مرور موكبه بالقرب منها وكان اثنان من حرس الامير وشخص من المارة قد لقوا حتفهم واصيب ١٢ آخرون بجراح جراء الحادث. واعلنت منظمة «الجهاد الاسلامي» تبنيها لهذه العملية. وكانت هذه المنظمة رجهت، في ١٥ ايار الجاري، انذاراً اخيراً للكويت، لاطلاق سراح اعضائها المحتجزين لدى السلطات الكويتية مقابل اطلاق سراح الرهائن الاربعة، امريكيان وفرنسيان، الذين اختطفتهم هذه الحركة.

وأكد ولي عهد الكويت، الشيخ سعد العبدالله الصباح، ان بلاده لن تخضع لاي تهديد او ابتزاز. وتناقلت وسائل الاعلام اخبار برقيات التضامن مع الكويت، والاستنكار للحادث.

فرض حظر التجول على بلدة رفيديا المحتلة

● حملة اعتقالات ومداهمات «بتهمة» مقاومة الاحتلال ●

● القدس - لمراسلنا - فرضت سلطات الاحتلال الاسرائيلي، أمس الاول (السبت)، منع التجول على بلدة رفيديا (قضاء نابلس)، واعتقلت عدداً من المواطنين، وذلك في اعقاب القاء زجاجة حارقة على دورية اسرائيلية.

واغلقت سلطات الاحتلال، امس الاول، مدرسة «صبيرة» الثانوية للذكور حتى إشعار آخر، وذلك بعد تعرض السيارات الاسرائيلية للرشق بالحجارة.

وكانت المحكمة العسكرية الاسرائيلية في رام الله اصدرت، يوم الجمعة الماضي، حكماً بالسجن الفعلي لمدة اربع سنوات وثلاث سنوات أخرى مع وقف التنفيذ ضد الشاب عبد الحميد محمد قرارجة (١٥ عاماً) من سكان مخيم الدهيشة للاجئين الفلسطينيين وذلك بتهمة «رشق الحجارة والقاء زجاجة حارقة»!

على صعيد آخر اطلقت سلطات الاحتلال الاسرائيلي، في أواخر الاسبوع الماضي، سراح كل من فؤاد سليم صبح وعمر محمد صبح من سكان العصاصرة لقضاء بيت لحم، وذلك بعد أن انهيا مدة محكوميتهما في سجون الاحتلال

تشكيل حكومة اقليمية موحدة في جنوب السودان

● الخرطوم - ذكرت وكالة الصحافة الفرنسية انه جرى، امس الاول (السبت)، في الخرطوم الاعلان عن تشكيل حكومة اقليمية موحدة في الجنوب السوداني تتألف من سبعة اعضاء يمثلون الاقاليم الجنوبية الثلاثة.

ونقلت الوكالة عن وكالة الانباء السودانية ان المجلس الاعلى التنفيذي الانتقالي الذي يرأسه اللواء جيمس لورو سيرين، سيرأس هذه الحكومة.

وكان الفريق أول سوار الذهب، رئيس المجلس العسكري الانتقالي في السودان الذي شكل المجلس الأعلى التنفيذي الانتقالي في ٣١ نيسان الماضي، قرر العودة الى تطبيق اتفاقية اديس - ابابا في العام ١٩٧٢ والتي تمنح الحكم الذاتي للجنوب السوداني.

من ناحية اخرى أكد الجزولي دفع الله، رئيس الحكومة السودانية، في مؤتمر صحفي عقده امس الاول لدى انتهاء زيارته الى دولة الامارات العربية ان اتفاق التكامل بين مصر والسودان الذي جرى ابرامه بعيداً عن ارادة الشعب السوداني، وأكد ان مثل هذا الاتفاق عليه ان يحظى بارادة الشعب وموافقته.

وبشأن اوضاع جنوب السودان اشار رئيس الحكومة السودانية، الى ان عدة وفود حكومية تجري مفاوضات مع جون قرانغ من اجل التوصل الى اتفاق لعقد قمة مصالحة في جنوب السودان وذلك من اجل اعادة الامن والاستقرار الى السودان.

اعتصام طلابي كبير في بناية دبلوماسية امريكية في عاصمة كوريا الجنوبية

● سيئول - ذكرت وكالة الصحافة الفرنسية ان ٧٣ طالباً كورياً جنوبياً انهوا امس (الاحد)، اعتصامهم في احد المباني الدبلوماسية الامريكية في وسط سيئول، احتجاجاً على نظام الطاغية شون دو هوان المدعوم من الولايات المتحدة في كوريا الجنوبية.

وطالب المعتصمون بأن تعترف الولايات المتحدة الامريكية بمسؤوليتها عن عملية قمع انتفاضة كوانجو في جنوب غربي البلاد والتي اسفرت، حسب الاحصائيات الرسمية، عن مصرع ١٩١ مواطناً في العام ١٩٨٠

مطالبة رئيس مجلس يركا ببحث ضريبة الاملاك في جلسة خاصة

● يركا - لمراسلنا - أصدرت جبهة يركا الديمقراطية، يوم (٥/٢٤)، بياناً الى الاهالي استعرضت فيه نشاطاتها في مقاومة ضريبة الاملاك ومكافحتها بوصفها اجراء سلطوياً يرمي الى نهب ما تبقى من الاراضي العربية في البلاد، وبالمقابل كشفت «الجبهة» في البيان مواقف رئيس المجلس المحلي وتهربه من بحث القضية، بشكل جدي، ومن طرحها امام المسؤولين الحكوميين.

وذكرت «الجبهة» في بيانها ان رئيس المجلس المحلي استغل صلاحياته ورفض ادراج اقتراح تقدمت «الجبهة» في المجلس، لبحث قضية الضريبة على جدول اعمال المجلس في جلسته من يوم (٥/٤). كذلك - جاء في البيان - تجاهل رئيس المجلس قضية الضريبة في أثناء الزيارة التي قام بها ابراهام نير، مدير ديوان رئيس الوزراء الى القرية. كما إضطر عضو المجلس عن «الجبهة» الى طرحها وقام بتوزيع نسخ من الاستمارات المرسلة الى اصحاب الاراضي، على الحضور وليستنكر البيان تصرف رئيس المجلس الذي وقف امام الحضور ومزق النسخة التي تسلمها ثم رماها في سلة المهملات! وأكد البيان أن هذا التصرف غير المسؤول من شأنه تشجيع المسؤولين الحكوميين على تجاهل القضية وعدم الاهتمام بها كما يعود بالضرر علينا جميعاً.

وطالب البيان رئيس المجلس بتحديد موقفه بوضوح من قضية ضرائب الاملاك وذلك عن طريق عقد جلسة خاصة لبحث الموضوع، وكذلك باتخاذ قرار يطالب الحكومة بالتراجع عن هذه الاجراءات.

واختتمت «الجبهة» بيانها بالتأكيد على ان «الجبهة الديمقراطية تدعوكم لمواصلة النضال ضد ضرائب الاملاك الظالمة وتدعوكم جميعاً الى العمل الموحد والنضال المشترك لرفع هذا الظلم ومن أجل الحفاظ على ما تبقى لنا من أرض لأن من لا ارض له لا وطن له»

جميع مستخدمي البريد يعملون وردية واحدة، ابتداء من يوم غد

● تل ابيب - يبدأ مستخدمو سلطة البريد، ابتداء من يوم غد (الاثنين)، بالقاء اجراءات كفاحية بعمل جميع العمال بوجبة، وردية واحدة في اليوم، الامر الذي الذي يعني تشويش العمل وتعطل الخدمات البريدية بشكل كبير وتقليصها الى النصف تقريباً.

واعلنت اللجنة القطرية لعمال البريد في اطار قرارها تشويش العمل، انه اذا لم تستجب الحكومة لمطالبهم خلال عشرة ايام، فانها ستعلن اضراباً شاملاً في جميع الخدمات البريدية.

ويذكر ان مستخدمي البريد كانوا اضربوا يومين كاملين خلال الاسبوع الماضي، احتجاجاً على رفض الحكومة الاستجابة لمطالبهم باقامة شركة خاصة بالخدمات البريدية على نمط شركة الهواتف - بيزك - وباضافة قوى عاملة الى الجهاز لتخفيف عبء العمل عن المستخدمين وخصوصاً في مناطق الريف.

مجلس الشيوخ الأمريكي يشرع تصنيع الأسلحة الكيماوية

● واشنطن - الوكالات - أقر مجلس الشيوخ الأمريكي قانوناً يسمح باستئناف تصنيع الأسلحة الكيماوية الذي توقف - حسب الاعلانات الرسمية - منذ ١٦ عاماً في الولايات المتحدة وادعى السيناتور جون كلين من ولاية اوهايو مبرراً القرار، بأن الأمريكيين لا يريدون ترك السوفييت يتفوقون عليهم في مجال انتاج الأسلحة الكيماوية!!!

١٢ قتيلاً في انهيار عمارة في الاسكندرية

● الاسكندرية - مسلسل سقوط المباني في مصر لا يتوقف ويمتد الى خارج القاهرة. فيوم امس الأول (السبت) لقي ١٢ شخصاً مصرعهم وأصيب ثلاثة آخرون بجراح جراء انهيار منزل قديم، من ثلاث طبقات في الاسكندرية وكان من بين الضحايا عدد من النساء والاطفال وذكرت وكالة الصحافة الفرنسية، التي اوردت النبأ، ان الطابق الاول من المنزل كان عبارة عن مطبعة تابعة لصحيفة يونانية، تصدر بصورة غير منتظمة

وأفاد بعض شهود العيان بأن تشققات وتصدعات لوحظت مؤخراً في هيكل المنزل وأنها قد تكون ناجمة عن الهزات التي احدثتها الات الطباعة

اعتقال مشبوه بمقتل المجندة هداس كدمي

● حيفا - ذكرت الصحف العبرية في نهاية الاسبوع الماضي ان الطاقم الذي يحقق في اختطاف ومقتل المجندة هداس كدمي من كيبوتس «كفار مسريك» يجري تحقيقاً مع مشبوه اعتقلته الشرطة منذ ايام وتعتقد ان اعتقاله سيؤدي الى انعطاف ايجابي في الكشف عن الجريمة

كذلك اجتمع طاقم التحقيق الخاص، يوم الجمعة (٨٥/٥/٢٤)، للبحث في برمجة التحقيق مع المشبوه المعتقل الذي ذكر انه شاب لا يقطن في حيفا او منطقتها

ويذكر انه منذ اكتشاف المجندة في شهر كانون الاول ١٩٨٤ حققت الشرطة مع اكثر من (١٥٠٠) مشبوه اعتقل منهم اكثر من (٥٠) وجرى تمديد اعتقالهم في المحكمة

عمال فندق «لروم» يعودون الى الاجراءات الكفاحية

● إيلات - قام عمال فندق «لروم» هنا في نهاية الاسبوع الماضي، بسد مدخل الفندق واشعال النار في اطارات السيارات في واجهته، وذلك احتجاجاً على عدم احترام الاتفاق الذي وقع معهم بشأن الرجوع بعد اضرابهم عن العمل.

وينص الاتفاق الذي كان وقع عليه، بالاضافة الى نقل العمال، نقل المستدروت واصحاب الفندق على استقبال عمال من فصلوا في اعمال ملائمة في الفندق. أما الباقون فيجري التباحث معهم لتلقي تعويضات مضاعفة. وقد قبل نصف العمال المفصولين الى العمل. ويدعي العمال ان شركة معرف المركزية تماطل في سير المباحثات مع النصف الذي لم يقبل العمل.

ويذكر ان عمال الفندق كانوا فصلوا من العمل منذ اكثر من شهرين لدى انتقال ملكية الفندق الى شركة أجنبية (فرنسية). ويومها أعلن العمال نزاع عمل ووصل حد الاعتصام في الفندق مع عائلاتهم الى ان وقع الاتفاق المذكور الذي لم ينفذ - كما يقول العمال

في جلسة الحكومة المقبلة اليوم أو غداً

● تتمة من الصفحة الاولى ●

على علاوة غلاء. ثم ترفع الحكومة الاسعار (بالاتفاق مع ارباب الصناعة، طبعاً) بنسبة هائلة في الشهر الذي يليه في حين ان التعويض عن الغلاء، في اقصى الحالات لا يتعدى ٨٠٪ من نسبة جدول الغلاء، وهكذا دواليك - كي تدفع علاوة غلاء كل شهرين عن الغلاء في شهر واحد فقط الامر الذي يؤدي الى سحق الاجور بشكل كبير في فترة قصيرة.

اما الوسيلة الاخرى لسحق الاجور فهي اعتماد اسبوع عمل من خمسة ايام وخفض الاجور بنسبة ٧ - ٩٦٪

ودار الحديث عن اقتراح آخر سيقدمه ارباب الصناعة وهو خصم علاوة الغلاء (ابتداء من تلك التي سيتقاضاها الاجيرون في مطلع حزيران) مقابل الغائه بنسبة معينة في ضريبة الدخل.

ماذا وراء اختطاف شخصية اجتماعية من طولكرم ؟

● من مكتب «الاتحاد» في المثلث - قام مجهولون بمداهمة دكان السيد احمد الزمار، في اثناء تفقده لمحله التجاري صباح يوم الثلاثاء ٥/٢١ ثم اجبروه تحت تهديد السلاح على ركوب سيارة وقد اختفت آثاره منذ ذلك الحين.

وتدور شائعات في المدينة حول ان ضحية الاختطاف السيد الزمار وهو من الشخصيات الاجتماعية المعروفة في المدينة كان رفض مع ارجحه للمستوطنين بالرغم من الاغراءات والضغوط التي تعرض لها. كما يذكر ان السيد الزمار كان «معتقل في الماضي اكثر من مرة على ايدي سلطات الاحتلال بتهم «أمنية».

وقد توجه اهالي المختطف الى مركز شرطة طولكرم للاستفسار عن ذلك فنفى المسؤولون هناك ان يكون لديهم اي علم بالامر، مع ان خبر الاختطاف قد انتشر بسرعة في المدينة.

هذا وارسلت المحامية فيليتسيا لانغر، يوم الاربعاء الماضي، رسائل الى كل من وزير الشرطة والمستشار القضائي للحكومة شرحت فيها ظروف خطاف واختفاء موكله وطالبتهما بالعمل للكشف عن مكان وجوده.

وأشارت لانغر، نقلاً عن احد شهود العيان، ان المختطفين لم يجيدوا التحدث باللغة العربية بشكل طليق مما يؤكد انهم ليسوا عرباً

وأضافت لانغر ان المختطفين اضطروا الزمار الى الصعود الى السيارة وانهم اشهروا السلاح في وجه احد العمال الذي كان مارّاً وحاول انقاذه كما ان سيارة كانت تقف بالقرب من المكان الذي جرى فيه الاختطاف تحركت في اعقاب السيارة التي نقلت المختطف

امل تواصل العدوان على برج البراجنة

● تتمة من الصفحة الاولى ●

الفلسطينية.

من ناحية ثانية اقترحت «جبهة الانقاذ الوطني» الفلسطيني، امس، مشروع من ست نقاط لوضع حد للمعارك بين المقاتلين الفلسطينيين وبين مقاتلي «امل» في المخيمات وهي: ● وقف اطلاق النار فوراً ● وعدم احتلال المخيمات ● واجلاء الجرحى ودفن القتلى ● واعادة تأكيد ارادة الكفاح حتى النهاية دفاعاً عن المخيمات ضد اية مذابح جديدة ● وعقد اجتماع رباعي يضم حركة «امل» وجبهة الانقاذ الوطني الفلسطيني والجبهة الوطنية الديمقراطية (تحالف يضم القوى والاحزاب اليسارية اللبنانية) وسوريا لبحث العلاقات بين الفلسطينيين و«امل» ● ورفض اي مشروع ينص على نزع سلاح المقاتلين الفلسطينيين.

وأكدت الجبهة ان امن المخيمات هو مسألة فلسطينية داخلية.

ووجه جورج حبش، الامين العام للجبهة الشعبية لتحرير فلسطين، رسالة الى قادة الدول العربية التقدمية يحثهم فيها على التدخل لدى حركة «امل» ولدى اولئك الذين يشجعون هذا المسلسل من اجل وضع حد لمذابح الفلسطينيين، مؤكداً تصميمه على رفض شروط حركة «امل» وحلفائها.

وأشارت أنباء بيروت الى ان الوزير اللبناني وليد جنبلاط، رئيس الحزب التقدمي الاشتراكي، توجه مساء امس الاول الى دمشق ليبحث مع المسؤولين السوريين وقادة جبهة الانقاذ الوطني الفلسطيني الوضع في المخيمات الفلسطينية وأوضحت الانباء انه تجري في دمشق اتصالات مكثفة بين مختلف الاطراف وبين المسؤولين السوريين تهدف الى وقف العدوان.

وعلى صعيد الوضع في المخيمات اكدت انباء بيروت ان مخيم برج البراجنة تعرض، طيلة ليلة امس الاول ونهار أمس، الى قصف مدفعي عنيف وان الصليب الاحمر الدولي ما زال عاجزاً عن دخول المخيمات لاسعاف الجرحى وجمع القتلى ودفنهم، على الرغم من الاعلان عن التوصل الى اتفاق بهذا الخصوص.

وعلى صعيد آخر تواصلت، امس، موجة الاستنكار والشجب لعدوان «امل» ضد المخيمات، فقد شهدت المخيمات اللاجئين الفلسطينيين في شمال لبنان وجنوبه مظاهرات واضرابات، احتجاجاً على المذابح التي تنفذها حركة «امل» ضد الفلسطينيين.

وافادت انباء القدس المحتلة ان مجموعة من النساء الفلسطينيات من المناطق الفلسطينية المحتلة قمن، امس الاول (السبت)، بالاعتصام في مقر الصليب الاحمر الدولي في مدينة القدس العربية احتجاجاً على عدوان حركة «امل» ضد المخيمات، وسلمن ممثل الصليب الاحمر رسالة موجهة الى نبيه بري، رئيس حركة «امل» يطالبنه فيها بوقف العدوان فوراً كما تدعو الرسالة الحكومة السورية الى التدخل لوقف العدوان.

وتواصل المؤسسات الاجتماعية والنقابية في المناطق المحتلة حملة الاستنكار والشجب للعدوان ضد المخيمات الفلسطينيين في بيروت وتدعو هذه المؤسسات الى وقفه فوراً.

كما دعا نوري عبد الرزاق، الامين العام لمنظمة التضامن الافرو - آسيوي جميع القوى العربية التقدمية الى المساعدة في وقف اراقة الدماء في لبنان باسرع ما يمكن.

صبرا وشاتيلا، مرة أخرى

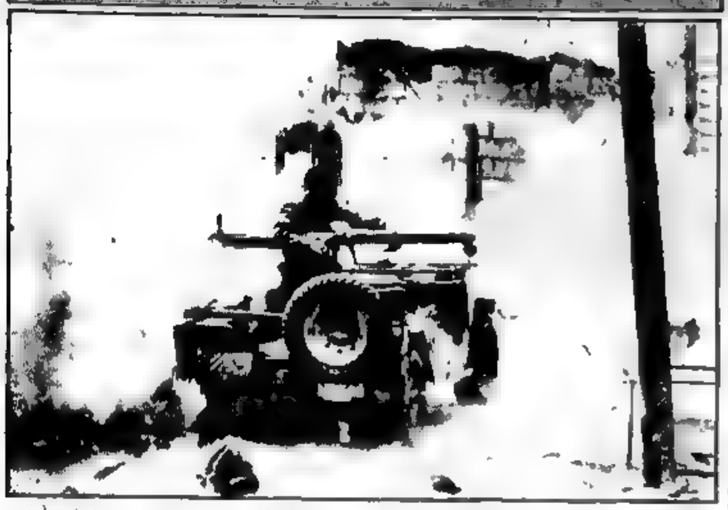

● مقاتل من حركة «أمل» يطلق قذيفة الى داخل مخيمي صبرا وشاتيلا (صورة ي. ب. أ)

وكلاء السفر يواصلون معركتهم ضد رفع ضريبة السفر

● تل ابيب - تواصلت، طيلة نهاية الاسبوع الماضي، تلقت البرقيات والرسائل من وكلاء السفر في البلاد والعالم على اتحاد وكلاء السفر في البلاد تأييدا ودعما له على معركته ضد رفع ضريبة السفر الى (٣٠٠) دولار ابتداء من اليوم (الاثنين).

ومن المنتظر ان يقدم اتحاد وكلاء السفر اليوم الى رئيس لجنة المالية للكنيست، النائب يوسف شيرا، عرائض تطالب بالغاء قرار رفع الضريبة، على ان يبدأ سريان مفعوله في منتصف الليل اليوم. وتشمل العرائض تواقيع عشرات الآلاف المواطنين.

وكانت لجنة المالية البرلمانية اتخذت قرار مضاعفة الضريبة الى (٣٠٠) دولار، يوم الاربعاء (٨٥/٥/٢٢). وكان وكلاء السفر اعلنوا على الفور تعطيل حسابات مكاتب السفر كافة وعددها (٤٣٦)، يوم الخميس (٨٥/٥/٢٣). وكان الاضراب شاملاً

خطر الاغلاق يتهدد جامعة تل أبيب

● تل ابيب - قرر مجلس أمناء جامعة تل ابيب، الاسبوع الماضي، توكيل اللجنة الادارية في الجامعة باتخاذ القرارات والاجراءات اللازمة لحل الضائقة المالية في الجامعة، بما في ذلك اعلان الاضراب الشامل فيها.

جاء ذلك في اطار قرارات المجلس اثناء مهمة إقرار ميزانية الجامعة للعام الدراسي المقبل (٨٥/٨٦) على الهيئات الادارية والتعليمية في الجامعة خاصة وان هذه الهيئات اكدت ان تقليصات الحكومة، وقطعها من الميزانية الضرورية للجامعة غير كافية اطلاقاً.

وعليه ليس من المستبعد ان تعلن ادارة الجامعة - وربما في جامعات اخرى ايضا - عدم استطاعتها فتح ابواب الجامعة في بداية السنة الدراسية القادمة.

حذار من الركون الى وعود المعتدي!

● تتمة من الصفحة الاولى ●

ولسنا في حاجة الى تلاوة حكاية «أكلت يوم أكل الثور الابيض» على مسامع نبيه بري ومستشاريه ليفهموا ويستوعبوا خطورة ما يلوحون به.

لقد اعلن مسؤولو الادارة الامريكية، عقب هزيمة جنود المارينز واضطرارهم الى مغادرة الاراضي اللبنانية في آذار ١٩٨٣، انهم سيواصلون ممارسة عدوانهم على لبنان بوسائل واشكال اخرى. وكشف النقاب عن ان احدى هذه الوسائل هي ابتداع الفرقة بين القوى الوطنية نفسها لاحتلالها وإلهائها، بعضها ببعض، عن غرض العدوان الرئيسية.

ومن هذا المنطلق فاننا نكرر دعوتنا الى جميع القوى الوطنية اللبنانية الى بذل كل ما أمكن - وهو كثير - والى الحكومة السورية - وهي قادرة فعلاً - من أجل وقف العدوان الدموي والمأساوي على مخيمات اللاجئين الفلسطينيين. وإننا ندعو حركة «أمل»، مجدداً، الى التخلص من بعض الاوهام الميتة التي يبدو انها تعلقت بها والى النظر قليلاً الى المعتدين الاسرائيليين الذين لا يزالون يلعقون دماء الشهداء في قرى معركة و الزرارية وغيرها ويتلهفون، الآن، على جراح أبناء فلسطين، في لبنان.

مهرجان في يوم الطفل العالمي في حيفا: يوم فرح حقيقي لاطفال المدينة

● حيفا - لمراسلنا - تستعد منظمة ابناء الكادحين في حيفا لاقامة مهرجان اطفال كبير لمناسبة الاول من حزيران - يوم الطفل العالمي وذلك يوم السبت القادم ٦/١، في الكلية الارثوذكسية العربية - شارع يتسحاق سديه ٣٢ - حيفا

يبدأ المهرجان في تمام الساعة التاسعة صباحاً حتى ساعات ما بعد الظهر ويتضمن فعاليات والعاباً عديدة منها: العاب رياضية، رسم وتلوين، اشغال فنية، مسرح صامت، عرض فيلم، مشروع لبناء مدينة من الالعاب، تخصيص، اعمال فنية، ملصقات، معرض كتب، مع امكانية اخذ صور للمشتركين على الفور

كل طفل مشارك في المهرجان سيكون هذا اليوم يوم فرح حقيقي له، اذ يتمكن من الاشتراك في جميع الالعاب والنشاطات المذكورة

وعليه، فان منظمة ابناء الكادحين تدعو جميع اطفال المدينة للاشتراك في هذا اليوم الكبير كما تدعو جميع اولياء امور الاولاد الى مشاركة ابنائهم هذه الفرحة.

ولا يسع العاملين على تنظيم هذا المهرجان الا ان يتقدموا بالشكر الجزيل الى لجنة المعارف الارثوذكسية التي افسحت المجال لمثل هذا النشاط الاجتماعي - التربوي هناك وذلك بفتح ابواب الكلية الارثوذكسية العربية لاحتضان هذا المهرجان

النشطاء الجبهويون في الطيبة يحتفلون بانتصارهم في الانتخابات

● الطيبة - لمراسلنا محمد ابو اصبع - احتفل النشطاء الجبهويون في الطيبة وبحضور جمهور واسع يوم الثلاثاء (٥/٢١) في قاعة عثمان أبو راس، بالنتيجة المشرفة في انتخابات الهستدروت ومجلس العمال و «نعمت» في الطيبة

ترأس الاحتفال احمد جابر (أبو محمد) فحيى جماهير الطيبة على نصرتها للجبهة ثم تحدث عبد الحميد ابو عيطة فأشار الى زيادة قوة الجبهة لا سيما بالقوى الجديدة التي انضمت اليها مثل رئيس المجلس المحلي ونائبه مصطفى عازم والمحامي عبد الجواد قاسم.

ثم تحدث النقابي جمال موسى، عضو اللجنة التنفيذية للهستدروت، فقال ان هذه الانتخابات كانت بمثابة ضربة قاصمة للمتكتلين بشكل عام وفي المثلث بشكل خاص وضربة للهبيب الرجعي ايضاً. وقال أيضاً ان الجبهة هي الاطار الوحيد لتوحيد صفوف جماهيرنا العربية في البلاد وحماية مكاسبها على عكس المعراخ الذي يمارس سياسة التفرقة وتقسيم قرانا الى حمائل وطوائف. الا ان هذه السياسة فشلت وولدت قوة الجبهة لتحرز وتحقق انتصارات رائعة في مجالس العمال و «نعمت» في الناصرة و الطيبة وعكا وغيرها

مريد فريد يمثل اتحاد الشبيبة الشيوعية في مؤتمر الشبيبة الشيوعية الرومانية

● ام الفحم - مراسلنا في المثلث الشمالي - عاد الى البلاد، مؤخراً، الرفيق مريد فريد، عضو سكرتيريه مركز اتحاد الشبيبة الشيوعية الاسرائيلي، عائداً من رومانيا حيث مثل اتحاد الشبيبة الشيوعية الاسرائيلي في المؤتمر الثاني عشر للشبيبة الشيوعية في رومانيا وفي المؤتمر الخامس عشر للطلاب وفي المؤتمر الرابع للطلائع الرومانية والتي عقدت في الفترة ما بين ١٦ - ٨٥/٥/١٨.

الجزار هو الجزار وان تعددت الاسماء

● بقلم: محمد علي طه ●

□ سنان القلم يرتجف غضبا، والكلمة مهما تكن بليغة ومعبرة تطأطئ جوارحها امام دم طفل فلسطيني يصبغ شوارع صبرا وشاتيلا. وامام أشلاء أجساد، ما عرفت الفرح، قطّعوها لبمصر هذا الوجوه الاسطوري الذي يقلق ويطرق أبواب القلب الرؤفاء. وقد يتساءل الطفل: كيف حدث هذا؟ وكيف تحوّل «حميمي» الامس الى «كلب» ورفاقه به «بالشرطي» ذي الوجه الصفيق.. يرطن له الملك لينهش اللحم الفلسطيني الذي يحسبه مباحا!!

ان تسعة وعشرين شهراً خلَت ما كانت كافية لتضميد الام جراحها ولتزغرد عروس فلسطين شعرها المتورد، وليعود الطفل يقفز وراء طابته، وليطلع القمر الفلسطيني كله.. ولا تزال مئات.. الاف الضحايا تصرخ في القبور الجماعية: أسطوري أسطوري! وما زال المجرم يتبختر كالطاووس!!

الدم الفلسطيني في هذا العصر مباح. مباح للعدو ومباح لذوي القربى. مباح في دير ياسين وكفرقاسم. مباح في عمان وجرش. مباح في تل الزعتر وفي صبرا وفي شاتيلا. وانت.. ايها الفلسطيني ممنوع أن تصرخ. أن تلعن. أن تطلق الزغرة.. أن تحتج أو تدافع عن نفسك!! فأنت محكوم عليك بالقتل.. بالاعدام أبداً. وانت يجب ان تموت لتكون وليمة على القاشات.. ويجب ان تموت لتجري الحياة في عروق عروش مسوّسة. ويجب ان تموت ليتدفق الماء في الاردن ويردى والنيل ودجلة.. ويجب ان تموت ليتخصب لبنان جراحه برهملك.. ويجب ان تموت ليرتفع سعر البترول.. ويجب ان تموت لتحمل اشباه الدول ومهالك الشوارع. وبركة ما عاد يعني الحزن الا لشعبك العربي الفلسطيني.. فلا مظاهرة في القاهرة او بغداد او دمشق او الجزائر.. او.. او.. وبرامج رمضان عادية. والافراح والليالي الملاح والجزائر وهز البطن والموائد العامرة. والحج الى حاطور البيت الابيض والطواف حول الشيطان مستمر والاستجداء العربي سنة.. ولا قربان الا انت!!!

ماذا يعني الصمت العربي سوى المباركة؟ وماذا تعني النكتة الشامية سوى تبرئة الجزار وادانة الضحية؟!

الجزار!!!

كان اسمه مرة بيغن. وكان اسمه مرة اخرى شارون. وكان اسمه مرة اخرى الحسين. وكان اسمه مرة اخرى الاسد. وكان اسمه مرة اخرى حبيقة. وكان اسمه مرة اخرى ليفي. وكان اسمه الصهيونية. وكان اسمه الاستعمار. وكان اسمه الانظمة العربية!

والجزار هو الجزار وان تعددت الاسماء.

والضحية هي الضحية!

الدم الفلسطيني مباح والتجار يلاؤون بيت عثمان. وفرحة «المغول» كبيرة. عرب يقتلون عرباً - تتشدّق تل ابيب وواشنطن. وبيانات داعرة تنفثها عمان والرياض والقاهرة ودمشق وطرابلس و.. و.. وفيها التشفي وفيها الشماتة وفيها بلادة الاحساس.

هل كل ما يجري في هذا الشرق/ الاوسط/ الادنى صفقات على حساب الدم الفلسطيني واللحم الفلسطيني؟!

هل العرش الهاشمي ما كان يتم بقاؤه في العامين ١٩٤٨ و ١٩٧٠ الا على حساب دمنا ولحمنا؟

وهل استعادة سيناء ما كانت تتم الا على حساب دمنا ولحمنا المقهور؟

وهل بقاء دمشق رغيمة للصمود والتصدي ما كان يتم الا على حساب الدم المسفوح في تل الزعتر؟!

وهل الانسحاب الاسرائيلي من الجنوب اللبناني لا يتم ابدا الدركي المسمى بري، الا بتقديم «فاتورة» الحساب من الارواح الفلسطينية ودم الاطفال ولحم النساء؟!

ايها التجار الانذال السفلة!! اسألوا انفسكم. ان كنتم تعرفون التساؤل، من المستفيد؟! وماذا كنتم؟! وماذا كانت بلادكم؟! واي علم كان سيرفرف على عواصمكم لولا هذا الشعب الفلسطيني؟!

«التاريخ لن ينسى شيئاً. والذاكرة الفلسطينية مهما تشاوبه النوائب لن تنسى». فلا نسيان ولا غفران. ونحن أبناء هذا الشعب العملاق الذي يورقكم دائما أنه ينفض [illegible] وما سيحدث يقول ايها الفلسطيني ما حك جلدك غير ظفرك. ولا طريق الا النضال المدروب.. ولا مناص من المجازر الا باقامة الدولة العربية الفلسطينية!

توفيق طوبي:

مشاريع القوانين الحكومية الاخيرة لا تشكل، بأية حال، بديلاً عن قانون يحظر العنصرية

● حيفا - مكتب «الاتحاد» - بعد وصول الراب مئير كهانا الى الكنيست ازدادت مطالبة الاوساط الشعبية والبرلمانية الدمقراطية بسن قانون يحظر العنصرية للحد من تفشيها وخطرها على الدمقراطية والمجتمع الاسرائيلي برمته. وعلى ضوء هذه المطالبة وعدت الحكومة في خلال دورة الكنيست الشتوية بتقديم اقتراح قانون يحظر العنصرية خلال الدورة الصيفية الحالية. وبهذه الحجة اسقطت الحكومة عدة اقتراحات قوانين ضد العنصرية تقدمت بها كتل المعارضة البرلمانية. وعلى رأسها كتلة الجبهة الدمقراطية للسلام والمساواة.

ومع بدء الدورة الصيفية الحالية للكنيست، طبلت الاوساط الحكومية وزمرت مدعية انها تعد مشروع قانون سيقدمه وزير القضاء الى الكنيست. وفي يوم ٨٥/٥/١٤ اقرت الكنيست في القراءة الاولى، باغلبية اصوات الائتلاف، ثلاثة تعديلات لقوانين قائمة طرحتها الحكومة مدعية ان هذه التعديلات تشكل، مجتمعة، قانونا يحظر العنصرية. والقوانين التي اقر تعديلها هي: قانون الكنيست وقانون المخالفات وقانون الجمعيات.

وقد شارك في مناقشة التعديلات المقترحة عن كتلة الجبهة الدمقراطية النائب توفيق طوبي الذي اكد في بداية كلمته ان ما تقترحه الحكومة من تعديلات ليس قانونا يحظر العنصرية والتمييز القومي ضد الجماهير العربية، كما ينبغي ان يحدث. وجاء في كلمة طوبي:

«ان تعريف العنصرية - بموجب التعديلات - ليس هنالك تعرض الى تمييز الانسان او المجموعة القومية او الدينية في الحياة الاجتماعية وفي شروط العمل والاسكان وفي الخدمات الشعبية وكذلك في تعامل الدوائر الحكومية معهم. وان ما طرح امامنا هنا هو ضريبة كلامية للنضال ضد العنصرية، ظاهرة تتفشى في الاونة الاخيرة لتشكل حلقة في الحياة اليومية.

ان اقتراح القانون هذا يكرس التمييز القومي وظاهرة العنصرية القائمة نتيجة لسياسة الحكم. والخطر ما في القانون المقترح هو البند الاخير القاضي بانه في حالة التحريض العنصري، لا يستطيع مواطن ليس كان ان يتقدم بدعوى قضائية ضد مخالف القانون!

والصلاحيه فقط مقتصرة على المستشار القضائي للحكومة. وباعتقادي ان يعطى الحق لكل مواطن يرى نفسه متضررا لتقديم دعوى قضائية ضد اي محرض، بمعنى الا يبقى هذا الحق في مواطني الدولة.

معتمدا انتخبت قائمة كهانا ببرنامجها العنصري الصريح للكنيست ارتفعت الاصوات الداعية وبحق الى منع مشاركة جسم ذات طابع عنصري كقائمة كهانا في الانتخابات للكنيست. بموجب القانون. وبدل تقديم اقتراح قانون يروج هذه الدعوة، تأتي الينا حكومة المراح - الليكود باقتراح قانون يجعل من موضوع العنصرية موضوعا هامشيا ويخلق اخطارا جديدة على الحريات الدمقراطية في اسرائيل اذ سلاح بالنضال ضد التحريض العنصري.

«ان حرف النقاش الى مواضيع اخرى تشكل في نهاية الامر، تلاشيا، سيجعلنا مشروعها خطيرة خطره معادية للدمقراطيه رفضها نحن رفض رفضا قاطعا لاستخدام النضال ضد العنصرية للتستر على خطوات خطيرة معادية للدمقراطية تهدد، في نهاية الامر، باخفاء حرية الانتظام والنشاط الشعبي والسياسي للجميع. حتى الآن. هذا هو الدليل العملي للشروط الاضافية في بند ٧ - أ لشطب قوائم لانتخابات الكنيست تحت ستار «الدفاع عن وجود الدولة» او المحافظة على الطابع الدمقراطي» او اذا كان هنالك شك في ان القائمة نفسها تشكل ستارا لاعمال غير قانونية، كما نص القانون.

نحن نعتقد، طبعا، انه على كل قائمة ترغب في خوض الانتخابات للكنيست ان تعترف بوجود دولة اسرائيل وان تعمل بشكل قانوني وان تمنع اعضاءها الى ستار لنشاط غير قانوني. لكن ليس بين هذا وبين صيغ الشروط الواردة في القانون المقترح اية صلة؛ فالشروط كما هي منصوصة. تحول القانون المقترح لاداة معادية للدمقراطية واضحة في ايدي احزاب السلطة في نهاية الامر لتشطب انتقاء المنافسين السياسيين وللمس بحرية الانتظام وحرية العمل السياسي عندما تشطب قائمة بسبب وجود التحريض العنصري في برنامجها. ولا قانون لم يعرِّف ما هي العنصرية حتى ولو كان لدينا نص حول هذا التعريف. عندها مع كل هذا. يوجد شروط محددة لشطب القائمة. اما الشروط الثلاثة الاخرى لشطب القائمة ليس بها شروط عملية بل تشكل مصدرا للتأويلات السياسية التعسفية

«ولكن ما هو تفسير الشرط القائل انكار وجود الدولة كما جاء في الاعلان عن اقامة الدول كما نص القانون. في الاعلان عن قيام الدولة اقوال اقتبس الاعلان يشير الى قرار الجمعية العامة للامم المتحدة من ١٩٤٧/١١/٢٩ اساسا لاقامة الدولة يعني ان عدم الاعتراف بالمقابل لاقامة الدولة العربيه الفلسطينية الى جانب دولة اسرائيل. كما جاء في القرار من ١٩٤٧/١١/٢٩ يمكن تفسيره انكارا لوجود الدولة. ولكن، لم يقصد وزير القضاء موضوعه سوى ذلك. ومن جهة ثانية، فان الاعتماد على ما اعلن في المؤتمر الصهيوني من العام ١٨٩٧، يربط الاعتراف بوجود الدولة بالاعتراف بالايديولوجية الصهيونية وبالاعتراف بدولة اسرائيل، دولة رائيه اليهود فقط. وهذا ما لا يمكن فرضه على قسم كبير من مواطني الدولة اليهود. بل وليس على مواطنيها العرب كافة الذين يعترفون ويحترمون وجود دولة اسرائيل دولة لكل مواطنيها اليهود والعرب

«ان هذا البند كما هو وارد، يمكن ان يستغل اداة عصبية معادية للدمقراطية من اجل محاربة الناشطين السياسيين الذين يرفضون الايديولوجية الصهيونية، اداريا بينما هم يحترمون وجود دولة اسرائيل المستقل وسيادتها.

«نحن، بالطبع، نؤيد المحافظة على اسس النظام البرلماني القائم في اسرائيل، ونؤيد الدفاع عن وجوده. ونحن، ايضا، ضد الانتظام من اجل ان تستغل قائمة معينة ستارا لاعمال غير قانونية الا ان الشروط، كما ينص عليها القانون المقترح، قابلة للتأويلات التعسفية من قبل احزاب السلطة في لجنة الانتخابات المركزية».

ثلاثة رجال شرطة الى المحكمة التأديبية بتهمة الاعتداء على مواطن عربي

● تل ابيب - قُدّمت في نهاية الاسبوع الماضي، الى المحكمة التأديبية للشرطة في مجمع تكلة، لوائح اتهام ضد ثلاثة من رجال شرطة تل ابيب بتهمة الاعتداء بالضرب والشتائم على مواطن عربي.

وجاء في لائحة الاتهام ان رجال الشرطة الثلاثة قاموا، في ٨٥/٥/١٣ باجبار المواطن حباب عبد المحسن (من خانيونس - في قطاع غزة المحتل)، الذي صادفوه قرب أحد الدكاكين في يافا - يام، على الصعود الى سيارتهم بالقوة وبدون توضيح الامر له. ولكنه أصعدهم في صدره وشتمه بأقذع الشتائم.

وبعد أن أنزل المعتدى عليه من السيارة، تم تسجيل رقمها. وهذا ما أثار حفيظة رجال الشرطة الذين عادوا اليه وأشبعوه ضرباً وركلا على انحاء جسده كافة.

الشرطة تعتقل شابين من المكر في اعقاب الاحتفالات بتحرير السجينين من القرية

● عكا - لمراسلنا - قامت شرطة عكا، مساء الثلاثاء الماضي ٨٥/٥/٢١، باعتقال الشابين احمد اسعد ومحمود شيمي من قرية المكر واطلقت ليلا بعد سراح الاول وصدرت اعتقال الثاني لمدة (١٥) يوما للتحقيق.

وحسب مراسلنا ان التحقيق والتفتيش جرى لاهالي في القرية اثر عقد مهرجان الشرطوي خاصة وانه جري التحقيق مع الشابين حول احتفالات استقبال سجينين محررين من القرية يوم الاثنين ٨٥/٥/٢٠، وان الشرطة موجهة للمعتقل الثاني تهمة حمل احد السجينين على الاكتاف والهتاف بشعارات وغناء وطنية

الجنراليسمو شارون والطبعات الاخرى منه

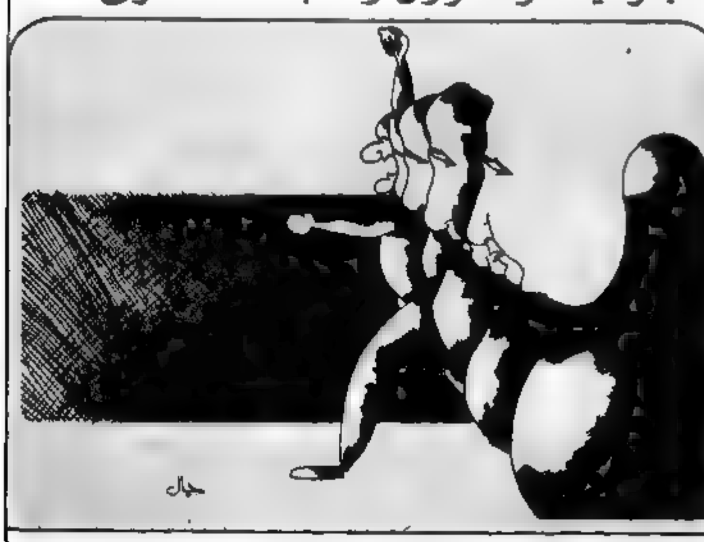

● بريشة جمال ظاهر - الناصرة ●

منطقة عكا تلخص انتخابات الهستدروت

«الجبهة» تحقق زيادة بنسبة ٢٠٪ على الرغم من استشراس «المعراخ» وتآمر «المتكديمت»

● عكا - لمراسلنا محمود ابو شنب - عقدت لجنة منطقة عكا للحزب الشيوعي يوم الاربعاء ٨٥/٥/٢٢، اجتماعا موسعا لاعضاء لجنة المنطقة ولجنة المراقبة المنطقية واللجان المحلية للفروع وسكرتاريه الشبيبة الشيوعية في المنطقة. في قاعة «بيت الصداقة» في عكا الجديدة

افتتح الاجتماع سكرتير المنطقة الرفيق جمال موسى فقدم البيان التلخيصي لانتخابات الهستدروت في المنطقة واستهله بنقل تقدير المنطقة الى الرفاق والرفيقات والجمهور والشبيبة الشيوعية على ما بذلوه من جهود في المعركة الانتخابية. كما نقل تقدير سكرتاريه اللجنة المركزية للحزب التي قررت بهذه منطقتي الناصرة وعكا على احرازها نجاحات ملحوظة

وقال موسى متمما الظروف السياسية، التي جرت في ظلها معركة الانتخابات. بحرب اسرائيل في لبنان وبالازمة الاقتصادية الخانقة والتحكم الامريكي بمقدرات اسرائيل ومصاعب الاحتلال في الضفة والجولان. وقال انه على عكس كل الاحزاب السلطويه واعوانها العرب الذين خاضوا المعركة الانتخابية على اسس عائلية وطائفيه يا ليهم بالمتكديمت ومكسر المعراخ والليكود اللذان تركزا على كيسار وشعاي، تركزت الجبهة في المعركة بالاساس على كامل السياسه الاسرائيلية وطرحت البديل السياسي والاقتصادي وهو السلام العادل والانسحاب من المناطق المحتله

وتابع موسى قائلا: لقد حصلت منطقتنا في الانتخابات السابقه للهستدروت، في العام ٨١، على (٥٥١٠) اصوات. وفي هذه الانتخابات، ١٩٨٥، حصلت على (٦٥٥٧) صوتاً اي بزيادة حوالي ٢٠٪ وهكذا نجحنا في انزال المعراخ والمتكديمت بين العرب واليهود على حد سواء. وتطرق سكرتير المنطقة الى مواطن الضعف والتقصير في المنطقة ومنها عدم وجود فروع للحزب او الجبهة في ١٣ قرية في منطقة عكا وقال ان سكرتارية المنطقة اعدت برنامجا لمعالجة هذا النقص. كما اشار الى الاماكن التي حققت الجبهة فيها نجاحات ملحوظه

وتطرق الى مؤتمر الحزب العشرين الذي سيعقد في اوائل كانون الاول القادم فأكد اهمية الذهاب الى المؤتمر بنجاحات وانجازات جديدة كي طرح قضيه اشتراكات «الاتحاد» مؤكدا ضرورة تحقيق هدف المنطقه خلال الاسابيع الثلاثه المقبلة وتطرق الى «حمله الحاليه» ويوم الطفل العالمي والقاه دوره بنظيمه في الناصرة

واختتم قائلا: «لقد اثبتت انتخابات الهستدروت ان الحزب والجبهه يمثلان مصلحه العاملة والمواطنين العرب والقوى التقدميه اليهوديه وعلينا الانتقال الى اهداف جديدة» ونجاحات جديدة وسنكون جبهه كي كانت دائما اهل للثقه الغاليه التي منحها اياها المواطنون

وجرى نقاش على البيان شترك فيه عدد كبير من الرفاق وجاء في نقاش الرفيق عبد منطبب (المكر) أنه على الرغم من التامر على «الجبهة» في المكر ومحاولة ازالتها فانها ظلت أكبر كتلة في القرية وحصلت على أكبر عدد من الاصوات

ووصل التامر على «الجبهة» ذروته باعلان عضو المجلس المحلي احمد عيماري الشقيق محمد عيماري، الذي انتخب باصوات «الجبهة» في حينه، انسحابه من كتلة «الجبهة» وتأليف كتلة مستقلة. وذلك قبل اسبوع واحد من انتخابات الهستدروت

وأعرب الاجتماع عن تضامن مع فرع معليا واستنكار موقف رئيس المجلس المحلي من النائب توفيق زياد رئيس بلدية الناصرة، في قضية زيارة كهانا الى القرية

هذا وكان قد ترأس الاجتماع ولخص النقاش الرفيق زياد موسى سكرتير منطقة عكا للشبيبة الشيوعية وخرج المجتمعون وهم أشد اصرارا على مواصلة الكفاح واحراز انجازات جديدة لصالح الطبقة العاملة والجماهير العربية وسلام العادل

إحتفال بيوم الطالب في ثانوية «حنا مويس» في الرامة

● الرامة - من جارة يوسف - احتفل طلاب مدرسة «حنا مويس» الثانوية في الرامة يوم الخميس الماضي (٥/٢٤)، بيوم الطالب السنوي واستهل الاحتفال بنشيد «موطني» للأستاذ الشاعر شكيب جهشان

وتخلل الاحتفال كلمات والقاها من: مدير المدرسة، شكيب القاسم ورئيس المجلس المحلي الياس قسيس الذي هنأ الطلاب في عيدهم، ثم القى المربي شكيب جهشان قصيدة بالمناسبة ألقيت بعدها رئيس مجلس الطلاب في المدرسة، اشرف عبد استعرض نشاطات مجلس الطلاب خلال السنة الدراسية الجارية

واشتمل الاحتفال على برنامج فني حافل قدمه طلاب المدرسه ثم جرت مباراة نهائية في بطولة كرة القدم في المدرسة امام النجم العربي: رامي زرطي، بتسليم الكأس والميداليات للفريق والطلاب الفائزين

لجنة الآباء في عين السهلة تحتج لدى مجلس عرعرة المحلي

● عين السهلة - مراسلنا في المثلث الشمالي - بعثت لجنة الآباء في مدرسة عين السهلة الابتدائية برسالة الى إدارة مجلس عرعرة المحلي تحتج فيها على قراره القاضي بجباية ما يعادل ٥٠ دولارا من كل طالب يأتي من خارج عرعرة ليتعلم في مدارسها وطالبت اللجنة بالغاء القرار المذكور خاصه وان التعليم حق للصف العاشر الزامي ومجاني

ووقع رسالة الاحتجاج سكرتير اللجنة شهير محمد كبها ورئيس المجلس محمد عطير كبها

هذا وأثار القرار استياء لدى اهالي عارة والبيار وغيرها من القرى

ويذكر ان كتلة «الجبهة» في المجلس عارضت بشدة هذا القرار

المحكمة المركزية في حيفا تقر عضوية الطالب فاعور فاعور في مجلس منظمة الطلاب العامة

● لجنة الطلاب تفرض مواقفها العادلة وتحرز مكاسب هامه ●

● حيفا - لمراسلنا الطلابي - وافق قاضي المحكمة المركزية في حيفا، يوم الجمعة الماضي (٥/٢٤) على الاتفاق الذي جرى التوصل اليه بين المحاميه امل طوري، عن الطالب فاعور فاعور (بتوكيل من المحامي توفيق الصلح) والمحامي أمير طوبي (الذي عين مستشاراً قضائيا لمنظمه الطلاب العامة الجديدة) حيث نص الاتفاق على قبول فاعور عضوا كامل الحقوق في مجلس منظمة الطلاب وعلى اعتبار الهيئات الجديدة في المنظمه هي الشرعيه

وكان القاضي بار أصدر، يوم الخميس ٨٥/٣/٢١ قرارا مؤقتا يحظر فيه على منظمه الطلاب العامة في جامعة حيفا عقد جلسه لانتخاب هيئاتها الى حين إصدار قرار آخر بناء على طلب الطالب فاعور فاعور، بواسطه المحامي توفيق الصلح، إثر القرار التعسفي الذي اصدرته لجنة المراقبة في منظمه الطلاب والقاضي بالغاء عضوية فاعور من مجلس المنظمه، «متهمة» اياه بخلاف تصريحات مزعومة لجريدة «..». وذلك على الرغم من ان فاعور كان انتخب باغلبيه الاصوات (٦٣ صوتا) مندوبا عن قسم اللغه العربيه في جامعه لعضويه لمجلس المنظمه، في الانتخابات التي جرت في نيسان الماضي

ومن جهه اخرى احرز الطلاب العرب في جامعه حيفا، باتحاد لجنتهم، انجازا جديدا وذلك بإفشالهم محاولات «الليكود» و «مفتحيم» جعد التنازل عن سلطتهم في المنظمه العامة. وفرضت لجنة الطلاب العرب مواقفها على عمل حزب «العمل» وتنظيم «شينوي»، وفي مقدمتها كنس «الليكود» من المنظمه العامه وموافقته على تعيين ثلاثه طلاب عرب في المؤسسات التنفيذيه لمنظمه الطلاب وهي: لجنة المراقبه حيث انتخب لعضويتها الطالب العربي كريم ريحان واتفق على ان يجري تعيين طالبين عربيين في لجنتين اخريين

اللجنة المحلية للتنظيم والبناء - الجليل المركزي

(شارع لوحي حيجبوريت ١٠ عكا)

قانون التنظيم والبناء لسنة ١٩٦٥

يعلن بهذا حسب المادة ١٤٩ من قانون التنظيم والبناء لسنة ١٩٦٥ انه في مكاتب اللجنه المحليه للتنظيم والبناء - الجليل المركزي في عكا قدم طلب للموافقة على تسهيل في بناء في ملف رقم ٧٩/١٥٢ - ٣ بواسطه السيد صالح غارنه من قرية شعب بلوك ١٩٧٦٩ قطعه ٢٤٠

ماهية التسهيل

١. بناء في تراجع في الشرق بنسبة ٢.٣ متر طول في المكان المسموح به ٣ امتار طول كالمطلوب

٢. هذا التسهيل حسب موافقه اللجنة اللوائيه للتنظيم والبناء - لواء الشمال

كل من يهمه تقديم اعتراضه الى مكاتب اللجنه المحلية - شارع لوحي حيجبوريت ١٠ عكا. خلال ١٥ يوما من تاريخ نشر هذا الاعلان.

موشيه سيلع - رئيس اللجنه المحليه للتنظيم والبناء - الجليل المركزي عكا

«الجبهة» في نقابة المعلمين في الخضيرة تطالب بالغاء قرارات الفصل والتقليصات

● الخضيرة - لمراسل خاص - اصدرت كتلة الجبهة الدمقراطية للسلام والمساواة في نقابة المعلمين - فرع الخضيرة بيانا عاما الى جمهور المعلمين يوم (٨٥/٥/٢٢) وزع على نطاق التسع في القرى من جت جنوبا الى زلفة شمالا.

وجاء في البيان: «لقد قامت نقابة المعلمين العامة بالاعلان عن نزاع عمل والقيام بسلسلة من الاجراءات النقابيه الكلاميه احتجاجا على الاجحاف الذي لحق بجهاز التعليم والمعلمين نتيجة التقليصات التي اقرتها وزارة المعارف والثقافة والتي تعتمد على تقليص (٥٢) الف حصة تدريس وفصل اكثر من ستة الاف معلم ذوي الاقدمية بالاضافة الى المس بتوصيات لجنة عتصيوني وأجور المعلمين.

ان ارسال اوامر الفصل لالوف من المعلمين العرب واليهود معناه القطع في التعليم العالي وخفض مستوى التعليم في البلاد. ان مستوى التعليم في البلاد اصلا بالانخفاض عربيا نتيجة المشاكل والنقصات التي تتعرض سياسه خاصة في الوسط العربي بسبب الميزانيات الضئيلة والغرف المستأجرة ونقص الخدمات النفسية والصحية للطلاب ورغم وجود مستشارين تربويين وقلة المكتبات والمختبرات.

ونحن نعلم ان اوامر الفصل والتقليصات هي نتيجة حتمية لسياسة الحرب والعسكرة التي تنتهجها حكومة الائتلاف والميزانية التي تنفقها الحكومة على الجيش في لبنان او لبناء مستوطنات واسعة في الضفة الغربية، كفيلة بتسوية نزاع العمل بوزارة المعارف والثقافة.

وناشد البيان جمهور المعلمين والمعلمات ومربيات رياض الاطفال الوحدة والاستعداد الكفاحي في اي وقت مضى في النضال العادل من اجل الغاء قرارات الفصل والتقليصات.

وقد جاء في البيان ايضا ان كتلة الجبهة في فرع نقابة المعلمين - الخضيرة تتوجه لجمهور المعلمين في المنطقة بالغائها اوامر الفصل التي

وعليهم او التي تم تضامنهم عن الاتصال مع احد اعضاء الكتلة في المنطقة وهم: مفيد صيداوي (عرعرة) هاتف رقم - (٠٦٣-٥١٠٧٣) وجاد الله صالح (البارية امصمص) وتيسير خالد البارية (ام الفحم) هاتف رقم - (٠٦٣-٥٢٠٧٩).

طمرة تشيّع جثمان فقيدها عقل ياسين

● طمرة - لمراسلنا - شيعت الآلاف من أهالي طمرة والقرى المجاورة، بعد ظهر يوم الجمعة الماضي، جثمان الفقيد عقل ياسين (٧٧ عاما) الى مثواه الاخير.

وقد لقي الفقيد مصرعه إثر شجار بين عائلتي أبو رومي وياسين. وتم اعتقال المتهمين من عائلة ابو رومي للتحقيق معهم.

وعلى الاثر نشأت حاجة للوساطة بين الطرفين. وجرى الاتفاق على اعطاء «عطوة» لعائلة ياسين واعلان الهدنة لمدة ثلاثة اشهر. وقد أظهرت عائلة ياسين وعيا ومسؤولية. ولاقت التقدير والاحترام من أهالي القرية والقرى المجاورة لما تحلت به من الصبر وتلبيتها طلبات الجاهة.

ويتقدم أعضاء الحزب الشيوعي والجبهة الدمقراطية والشبيبة الشيوعية في طمرة بتعازيهم الحارة الى أولاد المرحوم خاصة وآل ياسين عامة متمنين لهم الصبر والسلوان.

كما أنهم يناشدون الطرفين التحلي بالصبر وإحلال السلام مكان الخصام.

● تهانينا المطارة ●

الى العزيز ربه امين سمعان بافتتاح التقنيم الاسنان في طرعان مع التمنيات بالنجاح والتوفيق.

ساهره وسامي عطار

شكراً على هذا الاهتمام الذي يهمنا

● حيفا - مكتب «الاتحاد» - وصلتنا عدة رسائل من القراء يعبرون فيها عن آرائهم وملاحظاتهم في عدة مواضيع مختلفة ويلفتون نظرنا الى أخطاء مطبعيه وقعت في «الاتحاد».

ونحن اذ نقدر حرص هؤلاء الاعزاء على «الاتحاد» مثل حرصهم على بؤبؤ العين، فاننا نشكرهم على هذا الاهتمام الذي يهمنا، ونعدهم ببذل كل جهد من أجل تلافي الوقوع في اخطاء مماثلة مستقبلا

●● ردود سريعة

● الى الصديق احمد سرواب، الطالب في جامعة طرناوه في جمهورية بلغاريا الشعبية - نعتذر عن عدم نشر مادتك «طمرا الشاهقة» لوصولها متأخرة.

● الى صاحب مادة «أين انت من الوطنية يا مربي الاجيال» من جديدة، انت على حق بأن هوشيتهم البلاستيكية سرعان ما تذوب حين تظهر شمس الحقيقة. فبروتوكول جلستهم مع أرنس لم يكن فضيحتهم الاول ولن تكون الاخيرة فلديه فضائح أخرى. اما الفضيحة التي تناولتها المتعلقة بمدير المدرسة في قريتكم فهي فضيحة كفيلة من الافضل كشفها علناً وبامكانكم القيام بذلك.

صحيح ان «الاتحاد» ترحب بكل مادة، لكنها لا تتوي أن تخصص صفحاتها للرد على من يخصصون صفحات ريكتهم لسب وشتم الشيوعيين والجبهويين وقادتهم. نعتذر عن عدم نشر مادتكم ونرحب بمواد جديدة.

● الى صاحب مادة «كبسر في أم الفحم في الأول من ايار والى أين ابن كوكب أبو الهيجاء، انتخابات الهستدروت وما يتعلق بها أصبحت من ورائنا. ونشر مادتيكما، الآن، غير مجدٍ البتة بعد أن تأخر نشرها لأسباب اضطرارية.

نعتذر عن عدم النشر ونرحب بمواد جديدة حول مواضيع جديدة

● الى العامل من «طولكان» صاحب مادة «الى يستحروا عافراه» - لاسباب خارجة عن ارادتنا لم نستطع نشر مادتك في موعدها رغم اهميتها. أما انتخابات الهستدروت فاصبحت من ورائنا وعهدنا الاستعداد بكل ما هو آت من ضربات الهمصادية. نرحب بمواد جديدة ترسلها الينا.

● الى ابن عرابة البطوف صاحب مادة «فاقد الشيء لا يعطيه» - قد تكون هذه المرة هي الاولى التي تكتب اليه فيها ونرجو الا تكون الاخيرة. انا نعتذر عن عدم نشر مادتك السالفة لان سياء المقصودين بها في «جريهم» ونرحب بأية مادة جديدة

تهانينا

● الى رفاه ورايق الشيخ سليمان بالمولود البكر «محمد» نتمنى له حياة سعيدة في ظل والديه.

● والى نادر بواردي وعروسه يسيه الزفاف والف مبروك.

اعضاء الشبيبة الشيوعية - الناصرة

● الى الصديق تمي أسعد الشيخ سليمان وزوجته عايدة بالمولود «مهند» نأمل ان دائم في عز والديه والف مبروك.

اعضاء الحزب والشبيبة الشيوعية في الحي الشرقي - الناصرة

● الى جميل حسن وزوجته بالمولود البكر «ناصر» والف مبروك.

● والى خالد جمال حسن وعروسه نادية غازي حسن بمناسبة الخطوبة وعقبال الفرحة الكاملة

اعضاء الحزب والشبيبة الشيوعية - المشهد

● الى الاخ ابراهيم عبد الله دحله وعروسه بمناسبة الخطوبة

اعضاء الحزب والشبيبة والاصدقاء - طرعان

● الى الاخت الغالية سوال مراد وزوجها بالمولودة الجديدة «سلمى» نتمنى لها الحياة السعيدة في كنف والديها العزيزين.

وجدان عيد وجميع العائلة - حيفا

اكثر من ٣٠٠ قتيل ضحايا الاعصار في بنغلاديش

● دكا - الوكالات - أسفر الاعصار الذي هب مساء أمس الاول على الساحل الجنوبي لبنغلاديش عن مصرع اكثر من ٣٠٠ شخص.

وكانت المعلومات افادت بان اكثر من مئة شخص لقوا مصرعهم نتيجة غرق سفن الصيد في خليج البنغال.

كما أعلنت السلطات المحلية عن غرق سفن صيد على الاقل. أسفل على متنها اكثر من ٨٠ شخصا لم تعد الى مرافئها حتى الآن.

نص الاسئلة عضو المكتب السياسي للحزب الشيوعي الفلسطيني لـ «الاتحاد»

المطلوب - اسقاط اتفاق عمان وتنفيذ اتفاق عدن - الجزائر واعادة اللحمة لمنظمة التحرير

□ نرفض التسليم بالبرنامج السياسي وبالبرنامج التنظيمي لـ «جبهة الانقاذ الوطني» □ بحثنا مع رفاقنا السوفييت وسائل اعادة وحدة م.ت.ف على اسس معادية للامبريالية واعادة التحالف السوري - الفلسطيني □

● حيفا - مكتب «الاتحاد» - اجرى مراسلنا في موسكو ليتيري زغالي مقابلة خاصة بـ «الاتحاد» مع نعيم الاشهب، عضو المكتب السياسي للحزب الشيوعي الفلسطيني الذي كان رأس وفد الحزب الشيوعي الفلسطيني الذي زار موسكو مؤخرا، بدعوة من اللجنة المركزية للحزب الشيوعي السوفييتي واجرى محادثات مع بوريس بوناماريوف، المرشح لعضوية المكتب السياسي وسكرتير اللجنة المركزية للحزب الشيوعي السوفييتي. وتنشر «الاتحاد» فيما يلي النص الكامل للمقابلة مع الاشهب

● سؤال: ما هو الانطباع الذي خلفته محادثاتكم مع المسؤولين في الحزب الشيوعي السوفييتي؟

نعيم الاشهب: اود الاشارة اولا وقبل كل شيء، الى ان هذه المحادثات اسهمت، الى حد كبير، في توطيد وتعزيز علاقات الصداقة بين حزبينا وان اللقاء مع المسؤولين السوفييت جرى على هذا المستوى الرفيع للمرة الاولى منذ تأسيس حزبنا. لقد كانت العلاقات بين الحزب الشيوعي السوفييتي وبين الحزب الشيوعي الفلسطيني على الدوام، حميمة وحزبنا يقدر عاليا دعم وتضامن الحزب الشيوعي السوفييتي العظيم ونعتبر ان علاقات حميمة كهذه مع حزب لينين الشيوعي هامة جدا بالنسبة لنا، خاصة في هذه الايام التي تواجه فيها الحركة الوطنية الفلسطينية ومنظمة التحرير الفلسطينية مصاعب جدية. ونعتبر الاشارة الى ان حزبنا عضو التنظيم الفلسطيني الوحيد الذي تلقى دعوة للاشتراك في احتفالات الذكرى الاربعين للانتصار على المانيا النازية. وان هذا يؤكد العلاقات الحميمة القائمة بين حزبينا كي يعبر عن الاتفاق السياسي بين الحزبين حول المشاكل الاساسية في الشرق الاوسط عامة والقضية الفلسطينية بشكل خاص.

واود التأكيد ان المحادثات مع المسؤولين السوفييت تركت انطباعا عميقا لدينا بان الجانب السوفييتي مهتم بمصير القضية الفلسطينية، وخاصة بوحدة منظمة التحرير الفلسطينية على اسس معادية للامبريالية وضد الاحتلال الاسرائيلي. وليس صدفة ما اكده البيان المشترك من ان منظمة التحرير الفلسطينية هي احد الاهداف الاساسية للمخطط الامريكي - الاسرائيلي في المنطقة. وأكد (البيان) بشكل حازم، اهمية دور منظمة التحرير الفلسطينية بشكل عام وكونها خلاصة مكاسب نضال الشعب الفلسطيني من اجل حقوقه المشروعة بما فيها حقه في اقامة دولته المستقلة.

وجرى خلال محادثاتنا مع الحزب الشيوعي السوفييتي، التطرق الى مختلف الامكانات والسبل التي من شأنها ان تؤدي الى التغلب على المصاعب التي تواجه منظمة التحرير الفلسطينية واحباط اي مؤامرات في طليعة القوى المعادية للامبريالية في المنطقة.

واولى الطرفان خلال المحادثات اهتماما خاصا بالعلاقات السورية - الفلسطينية وجرى بحث السبل التي من شأنها ان تؤدي الى تحسين هذه العلاقات.

وعبرنا نحن باعتبارنا ممثلي الشيوعيين الفلسطينيين عن موقفنا من اتفاق عمان الذي يشكل حجر عثرة اساسي في طريق اعادة توحيد مختلف الاطراف في اطار منظمة التحرير الفلسطينية وتحسين العلاقات مع سوريا. وابدى الرفاق السوفييت موقفا مطابقا لموقف حزبنا هذا.

وعبر الوفد الفلسطيني عن تقديره العالي للشعب السوفييتي الذي قدم، قبل ٤٠ عاما، ٢٠ مليونا من الضحايا في سبيل القضاء على الوحش النازي. وتمنى للرفاق السوفييت النجاح في التحضيرات للمؤتمر الـ ٢٧ للحزب الشيوعي السوفييتي، الذي سيكون له اهمية كبرى بالنسبة للحياة في الاتحاد السوفييتي وبالنسبة لقوى التقدم في العالم.

وجرى التأكيد على سعي الطرفين نحو الاستمرار في تطوير وتوطيد العلاقات الاخوية بين الحزبين، وذلك في مصلحة النضال من اجل السلام والتحرر القومي والاشتراكية.

● سؤال: ما هو تقويمكم للوضع الحالي في حركة المقاومة الفلسطينية؟

□ جواب - الوضع معقد وصعب، ونحن في اطار التحالف الديمقراطي الفلسطيني، باعتبارنا جسما فلسطينيا ثالثا يحاول التأثير على مختلف الاطراف وعلى جلهم نحو العمل على اعادة الوحدة على اساس خط واضح وثابت. ونحن نعتبر ان هذا الخط جرت صياغته والاتفاق عليه في مقررات الدورة السادسة عشرة للمجلس الوطني الفلسطيني في الجزائر ومقررات اتفاق عدن - الجزائر بين فتح وبين التحالف الديمقراطي. وبالامكان القول ان هذا الخط يحظى بتجاوب ودعم واسع من شعبنا.

الا اننا لا نستطيع تجاهل المصاعب الجدية القائمة بسبب اتفاق عمان. وطالما لم يلغ اتفاق عمان فامكانات اعادة الوحدة تبقى معدومة تقريبا ويبقى خطر تفسخ منظمة التحرير الفلسطينية وخطر القضاء على مكتسبات نضال الشعب الفلسطيني يبقى اكثر جدية في التطورات منذ توقيع اتفاق عمان. تؤكد صحة هذا حيث ان اتفاق عمان يسحب البساط من تحت اقدام الشعب الفلسطيني لصالح الملك حسين والاوساط الحاكمة في اسرائيل واسيادهم في واشنطن. ومن الواضح للعيان، للاسف، ان مجموعة عقده من نفوذها في المناطق المحتلة لصالح الملك حسين. وان كل هذا يجري في كواليس مجموعة عرفات وفقا ونحن واثقون من ان اوساطا واسعة في مجموعة فتح سترفض، عاجلا ام آجلا، بالضرر من اتفاق عمان وبأن من وقعوا عليه جرى تضليلهم بالاوهام.

من جهة اخرى لا نستطيع التسليم بالبرنامج السياسي لـ «جبهة الانقاذ الوطني الفلسطينية» التي يحولها الى الشعارات اللفظية المتطرفة وغير المفهومة بالنسبة لابناء الشعب الفلسطيني، وخاصة اولئك الذين يرزحون تحت وطأة الاحتلال الاسرائيلي كما لا نستطيع التسليم بالبرنامج التنظيمي لـ «جبهة الانقاذ» الرامي، عمليا، الى اقامة منظمة تحرير اخرى بديلة.

واخيرا بودي ان استغل هذا اللقاء مع قراء «الاتحاد» لنقل حال الحزب الشيوعي الاسرائيلي لاعبر عن تقديرنا العالي للعلاقات الحميمة القائمة بين حزبينا ولموقف الحزب الشيوعي الاسرائيلي خاصة في هذه الاوقات الحرجة. ان هذا الموقف يؤكد بالنسبة لنا، اممية حزبكم الشيوعي.

منظمة الصحفيين العالمية تشجب نشاط الاذاعة التخريبية المعادية لكوبا

● براغ - «تاس» - وزع هنا في نهاية الاسبوع الماضي، بيان صادر عن منظمة الصحفيين العالمية جاء فيه ان نشاط محطة الاذاعة التخريبية المعادية لكوبا، «راديو مارتي»، يوتر الوضع المتفجر اصلا في أمريكا اللاتينية وحوض البحر الكاريبي. فهدا البث المعادي هو تدخل في الشؤون الداخلية لكوبا وانتهاك لسيادتها. وهو دليل على ان ادارة ريغن تتبع سياسة موجهة ضد مصالح بلدان وشعوب قارة امريكا اللاتينية. ان التدنيس الوقح لذكرى واسم بطل كوبا القومي «المناضل الكبير ضد الامبريالية خوسيه مارتي» بشكل اهانة ليس لجمهورية الحرية فقط بل ولامريكا اللاتينية كلها

أحد قادة العصابات المضادة للثورة يهدد بشن عدوان على نيكاراغوا من أراضي هندوراس

● ماناغوا - «تاس» - اعلن قائد احدى الفرق المعادية للثورة الساندينية في نيكاراغوا، أمس الاول في هندوراس، ان اعداء الثورة النيكاراغوية الذين يحظون بالتأييد العسكري والمالي من جانب وكالة المخابرات المركزية الامريكية (سي.اي.ايه) يعدون بشن هجوم مسلح كبير لنيكاراغوا من اراضي هندوراس بعد الأول من حزيران القادم.

وطالب هذا القائد حكومة الساندينية بعدم المباحثات مع اعداء الثورة والا سيبدأ الاقتحام الواسع النطاق.

ومن المعروف ان الادارة الامريكية طالبت بذلك ايضاً وهي تحاول تهدئة الوضع في نيكاراغوا وبعد اصطدام الرئيس ريغن برفض نيكاراغوا اجراء تلك المباحثات مع رجال العصابات، اعلن فرض الحصار الاقتصادي على نيكاراغوا.

وأكدت صحيفة «واشنطن بوست» ان جورج شولتس، وزير الخارجية الامريكي، لا يستثني امكان ارسال القوات النظامية الامريكية الى نيكاراغوا.

جنوب افريقيا تعترف رسمياً بتدخلها في شؤون انغولا الداخلية

● بريتوريا - الوكالات - اعترف الجنرال فالدجون قائد القوات المسلحة لنظام جنوب افريقيا العنصري، بأن الاتصالات قد انقطعت مع وحدة للاستخبارات تابعة لجنوب افريقيا وتعمل داخل اراضي انغولا قريبا من العاصمة لواندا.

ويعتبر هذا أول اعتراف رسمي من قبل جنوب افريقيا بان لديها عسكريين في أنغولا وذلك على الرغم من اعلان جنوب افريقيا الشهر الماضي بانها سحبت جميع قواتها من أنغولا

وجاء اعتراف الجنرال فالدجون بعد وقت قصير من اعلان انغولا بأن اثنين من رجال «الكوماندوز» التابعين لجنوب افريقيا قد قتلا وأسر شخص ثالث وذلك في اثناء محاولتهم تخريب مصفاة النفط في اقليم كابندا في انغولا

وأشار الجنرال فالدجون الى ان وحدة الاستخبارات المفقودة كانت تقوم بتجميع المعلومات عن نشاطات الثوار الوطنيين

● كوزو اوكاموتو (عضو «الجيش الاحمر الياباني») الذي افرج عنه يوم الاثنين الماضي في اطار عملية تبادل الاسرى بين «الجبهة الشعبية لتحرير فلسطين - القيادة العامة» وبين اسرائيل. وكان اوكاموتو قضى في السجون الاسرائيلية ١٣ عاما (منذ العام ١٩٧٢). ويظهر اوكاموتو وهو في طرابلس «غرب» الليبية.

(صور: من وص.ف)

٢٤ ايار - ذكرى التدخل الامبريالي المسلح ضد الجمهورية السوفييتية الفتية

تاريخ الولايات المتحدة حافل بالمغامرات المشينة

● بقلم : غينادي بوتشكاريوف ●

● يعد ماضي الولايات المتحدة الامريكية التاريخي «للمجيد» من المكونات الثابتة لنمط الحياة الامريكي. بيد ان هذا التاريخ يحفل، ايضا، بصفحات لا تحمل لصاحبها أكاليل الغار. ولذا يفضلون الصمت عنها...

وعلى سبيل المثال يصمتون عن حرب امريكا المشينة في فيتنام والتنكيل بشعب غرينادا وقصف اطفال ونساء لبنان بمدافعها منيوجيرسي. ان قائمة هذه المغامرات المشينة والجرائم الوحشية طويلة. وينطوي كل منها على رغبة الولايات المتحدة الامريكية في فرض ارادتها على الشعوب الاخرى ورفضها الاعتراف بالوقائع السياسية للعالم المحيط بها.

ومن الممكن ان نضع في هذا الصف يوم ٢٤ ايار ١٩١٨ حتى حينه اي قبل ٦٧ عاما، شاركت الولايات المتحدة الامريكية في التدخل المسلح ضد الجمهورية السوفييتية الفتية فانزلت قواتها في مدينة مورمانسك في شمال روسيا. وفي وقت لاحق ظهر الجنود الامريكيون في الشرق الاقصى وسيبيريا وتركمانستان. وشاركت مع الولايات المتحدة الامريكية في التدخل العسكري والحصار الاقتصادي ضد بلد السوفييتات كل من بريطانيا وفرنسا والمانيا واليابان وايطاليا وسواها. وبلغ عدد هذه الدول ١٤ دولة وبالتعاون مع اعداء الثورة في الداخل احتل المتدخلون نحو ثلاثة ارباع اراضي البلاد السوفييتية.

وتحولت الجمهورية السوفييتية، المطوقة بحلقة من الجبهات، الى معسكر حربي. والتحق بالجيش الاحمر مئات الالوف من المتطوعين. وعبأت الجمهورية كل قواها وكل احتياطاتها لسحق العدو

وفي العامين ١٩١٩ - ١٩٢٠ دحر الجيش الاحمر ثلاث حملات شنها المتدخلون الاجانب وسحق قوات عملاء دول الائتلاف - كولتشاك ودينيكين ويوديتش وفرانغل. وقبيل العام ١٩٢٢ طردت قوات المتدخلين واعداء الثورة الداخليين كليا من حدود البلاد. وانسحب اخر وحدات فيلق التنكيل الامريكي الباقية في الشرق الاقصى، مجللة بالعار.

لقد تعدى مغزى سحق التدخل الاجنبي في روسيا بعيدة اطار البلد الواحد فكان له تأثيره القوي الفائق في المستعمرات والبلدان التابعة واظهرت انتصارات الجيش الاحمر لشعوب الشرق ان النضال ضد الامبريالية ليس عقيما وان التحرر ممكن عمليا واصبحت تجربة الجمهورية السوفييتية التي صدت غزو اقوى دول العالم، للشعوب المستعبدة وشعوب حركة التحرر الوطني في العالم.

وظلت الولايات المتحدة الامريكية وحدها طوال ١٥ عاما خلافا للمنطق والتفكير الرشيد، ترفض، بعناد الاعتراف بوجود الاتحاد السوفييتي.

وفي عهد الرئيس الامريكي فرانكلين روزفلت وحده ساد السياسة الامريكية موقف واقعي من الشؤون الدولية والهب العلاقات الدبلوماسية بين الاتحاد السوفييتي والولايات المتحدة الامريكية. وقد مثل هذا الموقف الطريق الى قيام الائتلاف المعادي للهتلرية في سنوات الحرب العالمية الثانية حيث اشتركت شعوب الاتحاد السوفييتي والولايات المتحدة الامريكية وبريطانيا في النضال المشترك ضد المانيا الفاشية والعسكرية اليابانية.

وان التفكير الرشيد والواقعية السياسية اللذين ابدتهما الادارة الامريكية ازاء الاتحاد السوفييتي، في السبعينات، اسهما في الانفراج الدولي وتحسين الوضع السياسي على النطاق العالمي.

اما الادارة الامريكية الحالية التي سلكت نهج تغير سباق التسلح ونقله الى الفضاء الكوني والتي اعلنت «الحملة الصليبية» على الشيوعية فهي تقف موقفا مغايرا من العلاقات السوفييتية - الامريكية بيد ان هذا النهج عليهم وخطر في آن واحد ولتذكر بطلف ايضا، دروس التاريخ غير البعيد نسبيا.

لقد اكد ميخائيل غورباتشوف، الامين العام للجنة المركزية للحزب الشيوعي السوفييتي، في الكلمة التي القاها في الاحتفال المكرس للذكرى السنوية الاربعين لانتصار الشعب السوفييتي في الحرب الوطنية العظمى، ان السلام لن يكون وطيدا الا اذا اصبح التعايش السلمي البناء والتعاون المتكافئ وتبادل النفع بين الدول على اختلاف انظمتها الاجتماعية، اسمى قوانين العلاقات الدولية واشملها.

(عن وكالة «نوفوستي» السوفييتية)

غروميكو : معاهدة وارسو حاجز منيع في وجه أصحاب نهج القوة

● موسكو - «تاس» - اكد اندريه غروميكو، وزير الخارجية السوفييتي، في أواخر الاسبوع الماضي، في موسكو، ان معاهدة وارسو تشكل حاجزاً منيعاً في وجه اولئك الذين يراهنون على النزاع التاريخي بين الاشتراكية والرأسمالية عن طريق القوة.

وأوضح غروميكو، ان اقرار هيئة رئاسة السوفييت الأعلى في الاتحاد السوفييتي بروتوكول تمديد معاهدة وارسو لفترة عشرين سنة اخرى، ان قرار البلدان الاشتراكية الشقيقة بشأن تمديد المعاهدة يمثل رداً طبيعياً مناسباً على نهج الولايات المتحدة وحلف شمال الاطلسي للمواجهة والسعي الى تحقيق التفوق العسكري وممارسة سياسة الارهاب.

الحزب الشيوعي الامريكي يستنكر جرائم البوليس ضد الزنوج في فيلادلفيا

● واشنطن - «تاس» - شجب الحزب الشيوعي الامريكي عملية التنكيل الدموي في فيلادلفيا التي نفذها البوليس الامريكي في ٨٥/٥/١٣ ضد اعضاء الطائفة السمية الراديكالية المسماة بـ «الحركة» والتي اسفرت عن سقوط (١١) قتيلا من بينهم الاطفال وتدمير مقر «الحركة» واحراق عشرات المنازل الاخرى في الشوارع المجاورة.

واشار الحزب الشيوعي الامريكي، في بيان اصدره مؤخرا، الى ان التنكيل الدموي في فيلادلفيا دليل جديد على سياسة الارهاب الدولي ضد الزنوج وغيرهم من الاقليات القومية. وأكد ان الاكثر عنفا البغضاء والفوضى من السمات المميزة لامريكا ريغن.

ويذكر ان مداهمات رجال البوليس الامريكي للاحياء السكنية للزنوج الامريكيين في مدينة فيلادلفيا لا تزال مستمرة. وان الالاف من سكان هذه الاحياء يطردون الى الشوارع ويجري تفتيشهم ويعتقلون لعدة ساعات والاغلال تكبل أيديهم.

عضو في الكونغرس يطالب ببحث اشتراك إدارة ريغن في التحضير للعدوان على لبنان

● واشنطن - «تاس» - طالب السيناتور الامريكي توماس ايغلتون باجراء جلسة خاصة للكونغرس الامريكي للاستماع الى تقارير حول اشتراك الولايات المتحدة في العدوان الاسرائيلي على لبنان في صيف العام ١٩٨٢

وطرح هذا الطلب اثر كشف النقاب عن ان اسرائيل أبلغت البيت الابيض بمخططات العدوان على لبنان قبل القيام به بعدة اشهر

واضطر ممثل وزارة الخارجية الامريكية الى تأكيد هذا الواقع وذلك خلال مؤتمر صحفي. كما اتضح من كلمة ممثل وزارة الخارجية ان ادارة ريغن كانت تشجع عمال اسرائيل.

رفع الحد الادنى من معاشات التقاعد في الاتحاد السوفييتي

● موسكو - «تاس» - اعلن في الاتحاد السوفييتي عن زيادة الحد الادنى من معاشات التقاعد، وذلك ابتداء من الأول من تشرين الثاني القادم. وسيزيد دخل ١٤ مليون مواطن سوفييتي

وكانت الحكومة السوفييتية اتخذت هذا التدبير الذي يدعو اليه النقابات السوفييتية وستزيد مداخيل مجموعة من فئات العمال والمستخدمين والفلاحين.

هذا بالاضافة الى الاموال الكبيرة التي تصرف سنويا من الميزانية السوفييتية على هذه الاغراض

أفريقيا تحتج على إملاءات صندوق النقد الدولي

● نيروبي - «نوفوستي» - جرى في عاصمة كينيا، مؤخرا، لقاء مدراء البنوك المركزية لثلاثة وعشرين دولة افريقية. واتهم المشاركون في اللقاء بالجملة صندوق النقد الدولي، الذي يسيطر عليه الغرب. وكما قال السيد نيرابي رئيس رابطة البنوك المركزية الافريقية، فإن صندوق النقد الدولي لا يمثل كأداة لتقديم المساعدة وفقا وسيلة لتعقيد المشاكل النقدية والمالية، بسبب شروط القروض الجائرة، التي تكون امثلة مرورا. اذ يطالب الصندوق المقترضين ان يخفضوا أسعار عملاتهم والنفقات على الحاجات الاجتماعية ويرفعوا الدعم الحكومي عن الاسعار ويلغوا تأميم المؤسسات الصناعية ويفتحوا البلاد أمام الرساميل الاجنبية. ويمكن وصف كل ذلك بانه تدخل في الشؤون الداخلية للدول ذات السيادة. وتؤدي سياسة «الصندوق» الى تفاقم المشاكل الاقتصادية المعقدة اصلا، التي تواجهها القارة السوداء. فقد ارتفعت الديون الخارجية للبلدان الافريقية من ثمانية مليارات دولار العام ١٩٧٢، الى مئة وستين مليار دولار، العام ١٩٨٣ وبينما انفقت افريقيا العام ١٩٨٠ عشرة بالمئة من ايرادات تصديرها على تسديد فوائد الديون وصلت هذه النسبة مع العام ١٩٨٤ الى ٣٣.٤ بالمئة. وفي الوقت نفسه انخفضت ايرادات البلدان الافريقية من تصدير منتجاتها بنسبة عشرين بالمئة خلال السنوات العشر الاخيرة، الامر الذي جعل مشكلة الديون أكثر حدة. ولا تستطيع البلدان الافريقية تسديد ديونها بإيراداتها القومية ولذا تضطر للاقتراض مزيد من الاموال بشروط اكثر إجحافا كي تسد الديون السابقة.

صفحة يحررها قراؤها

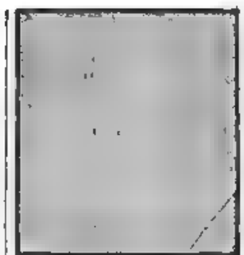

□□ حديث الاثنين □□

الانتخابات من ورائنا فماذا أمامنا ؟!

■ جرت الانتخابات بكل ما رافقها من المزايدات ودعايات وتهديدات. وفي الفترة البعيدة التي سبقت يوم الحسم، أكدت للناس بأن هذه الانتخابات صفقة سياسية، حيث ان الوضع المتدهور هو نتيجة السياسة العامة لحكام هذه البلاد، سياسة الغزو الفاشل والاحتلال المرفوض والزائل حتماً، وأكد غيري «مستشاطرين» امام هنالك في الناصرة وكل مكان وصلت اليه سمومهم ان هذه الانتخابات جهوية عائلية ولا علاقة لها بالسياسة من قريب أو من بعيد، فما دخلنا بالقضية الفلسطينية واحتلال بعض الدول العربية؟ هكذا قالوا

الا ان نتائج الانتخابات في معظم تشعبات الشارع العربي على الأقل، عكست اقوال جاهرنا لوجهة نظرنا، والا ما معنى ارتفاع نسبة اصوات الجبهة من (٣٫٥) الى (٤٫٤٪)، رغم الرحلات والسيارات، والوعود والوعيد والتهويل التي مارسه حتماً ليس الاحزاب الصهيونية فحسب، بل وأكثر منها اولئك المقصرون بالحطة الفلسطينية رباعية الألوان !!

وما ان وضعت المعركة أوزارها حتى بدأت التصريحات، وبدأت معها الممارسات. واذا بكيسار قد تلقى ربحه كالطاووس، وقد اخذته نشوة النصر، وبابتهاجه الغرابية التي لا تلفظ انفاد عام، مجلس الحكومة - شركاه - الا تظن ان باستطاعتها تنفيذ ما تريد بدون تسجيل معه !!

وبينما كان كيسار هذا يكاد يطير عن كرسيه فرحاً، كان رئيسه المعروف بيريس - وفي اليوم التالي للانتخابات - يجد بلهجة غريبة أوضح امام لجنة للمالية بأنه اذا لم توافق على المراحلة بفرض ضرائب جديدة، فانه - أي بيريس - سيذهب الى الرئيس - رئيس الدولة - ومعنى ذلك استقالة الحكومة واجراء انتخابات جديدة !!

لكن كيسار «على عزيزه» ولا يمكن ان يسكت، فعندما اعلنت هذه الاجراءات الضرائبية الجديدة، اعلن كيسار بكل جرأة وإباء، «اننا نتحفظ من بعض الاجراءات» - فطلق الله دخرا لنا يا ابو الفلاني أنت يا كيسار !

ابشري اذن ايتها الطبقة العاملة ان اية مؤامرة تحيكها الحكومة العرابية ضد مصالحك، سوف لن تكون بعزل عن التنسيق مع كيسار ومع الهستدروت !

وفي اللحظة التي كان الطاقم الاقتصادي الحكومي يناقش الاجراءات المجحفة في الاقتصاد، كان عسكر صهيون يواصل تراجعه من جحيم لبنان، تثبيت بالدليل القاطع ان لا علاقة بين انتخابات الهستدروت والسياسة. !!! فسامح الله المراهنين اينما كانوا وكيفما اداروا وجوههم !!..

□□بيننا وبينكم □□

● الى صاحبة «المساواة بين الرجل والمرأة» من الطيبه

١ - ماذا تقصدين ب «إعداده» !

٢ - لماذا تكتبين على وجهي الورقة !! عندك أفكار فواصلي الكتابة الينا

● الى صاحبة «صرخة من الأعماق» من شفاعمرو

نحن طبعاً معك يا اخت ولكن اعتقاد بواقيتنا ان الخصوصيات بين الفتاة وأهلها لا يليق ان تنشر في الصحف، اذ ما هو الهدف من ذلك !!

نحن نعتقد ان في الإمكان معالجة الأمر عقلياً، وحتى عبر عاقل، وعند ذلك تكتبين الموضوع وتحاولين على إكسابه صفة العمومية !

● الى الأخ ابراهيم محمد محاميد - ام الفحم

يا أخ ابراهيم نحن لا نهمل ما يصلنا، ففي تاريخ ٨٥/٤/١ رد عليك ضمن رسائل القراء في الاتحاد للطالب بشأن قصيدة «عائد يا أمتاه» وفي ٨٤/٩/١٠ رد عليك في صفحة يحررها قراؤها بشأن قصيدة «من اجل العشق لي أحلف»

وفي ٨٤/٥/٢١ حررت لك قصيدة بلادي في «الاتحاد الطالبي» أما «عتاب» و«قصيدتاك الأخيران الواردان في ٨٥/٥/٥ فهما قيد البحث فلا تقلق !

(أبو ايهاب)

رد على «أين نحن من الحرية»

● بقلم : حفيظة علي خلايلة - مجد الكروم ●

□ الأخت خادة في

ان مقالك كان قاسياً للغاية على الفتاة العربية، وهي قطعاً لا تستحق منك كل ذلك. من المعروف ان الفتاة العربية عامة هي فتاة محافظة بما يتعلق بالتقاليد العربية، الا انها ابتعدت عن ظاهرة العودة وأعطتها صفة التعميم، وكأن المقلاعة وانسطاط الخلق صارا صفة ملازمة المجتمع. تفترض ان هناك بعض الفتيات ان يستعملن الأصباغ ويلبسن الملابس المكشوفة، فهذا لا يعني أخلاق الانسان، ولا يعني ان كرامة الفتاة قد هدرت او ان شرفها قد اصيب، فالملابس من توافه الأمور، يصنعها الانسان ويطورها لتكون مقبولة في المجتمع.

انا لا أوافقك في قولك بأن الفتاة العربية قد أساءت التصرف بالحرية المعطاة لها اذ يكون ذلك في حالات خاصة جداً ونادرة جداً، فلا يجوز تعميمها على فتيات مجتمعنا.

ان الفتاة العربية قد اثبتت نفسها في جميع المجالات التي دخلتها واتصفت بمسؤوليات جسيمة بعكس ما وصفتها به «الانحلال» والرخصة والانحراف. ان المجتمع الذي أعطى الفتاة حريتها واثق ومتأكد من انها تستعملها وهي جديرة بها وحتى لو قلدت الغربيات في الشكل والمظهر فان جوهرها يظل نقياً لا تشوبه شائبة. الا توافقينني يا اخت خادة ان سر النجاح في الغرب هو ان كل انسان حر في اختيار مظهره وشكله الخارجي وتصرفاته شريطة الا تضر بالآخرين.

هناك نواقص في مجتمعنا أخطر من قضية الملابس واعتقد انها احق بالدراسة ومحاولة الاصلاح، فهيا نبحث عنها ونحاول اصلاحها معاً..

✲ اليتيم ✲

● بقلم : الياس دكور - حيفا ●

□ رأيته ورأيت خياله، طفل لم يبلغ ربيعه الخامس عشر، كان واقفاً لوحده سارحاً في أفكاره وكأنه يحمل هم العالم كله، دنوت منه وسألته : بماذا تفكر يا صبي !

التفت الي ورماني بنظرة حزينة، ويصوت ملؤه الحسرة وقال : انظر الى هؤلاء الأولاد كلهم ينادون : يا أبي الا أنا فيا كنت اسمع كلامه حتى ذرفت دمعة من عيني سالت على خدي !

سألني متعجباً : لماذا تبكي يا عماه وأنت غريب ؟ قلت : ما غريب الا الشيطان يا ولدي قال : هكذا أيضاً علمني أبي رحمه الله، وأوصاني قبل رحيله ان احب الناس وأحترمهم وأعتبرهم أقرباء لي.

قلت : لقد أوصاك والدك خير وصية، انما تنبع الانسانية من خير المحبة، وسألته عن أهله وإخوته فأجاب : وحيد انا لأمي، فأنا لها العزاء والرجاء، وهي لا تقلل عني ولا تشعرني بالحرمان، أعتني كلما رأتني وكلامها لا يختلف عن كلام والدي، ولشدة محبتها كأني لم افقد أبا، ولكن عندما أدركها حزن ولم اشعر تذكر أبي رحمه الله.

انظر لذلك الولد، لقد ضربه والده لأمر تافه وشكا امره لوالدته ! وأنا : اذا ضربني أحد فلمن اشكو الا لأمي مع انني لا أطيق ان أراها حزينة، لذا فكثيراً ما أؤثر كتمان همومي عنها..

أمعنت النظر فيه وتأملت أسارير وجهه، فرأيت فيها حكمة مخبئة، وددت لو أضمه الى صدري وأقبله، لكني خشيت ان اذكره بوالده..

سكتنا وطال الصمت، وشردت بتفكيري، ولم افق من شرودي الا على صرخة سمعتها بقربي، وما ان رددت عليه حتى كان أحد الأولاد يصرخ منه، ويصفعه على وجهه، فتشاجرا، وهرب الولد، وما هي الا لحظات حتى عاد مع والده وأشار الي، فاقترب الوالد مني مرغياً مزبداً، وانهال علي بشتائمه دون ان يستفسر عن السبب فاستمهلته وشرحت له ما كان، فما كان منه الا ان قال : هذا ابني وأنا اعرفه فهو لا يكذب ابداً، ولا يعتدي على أحد، والويل ثم الويل لمن يمسه بسوء

عندها قلت له : بارك الله بأطفالك يا عم، لقد ظننت ذلك الطفل يتيماً ولكني الآن تأكدت ان ابنك هو اليتيم ...!

الحركة التقدمية والديماغوغية

● بقلم : كاملة حسن - جامعة حيفا ●

□ منذ ظهور الحركة التقدمية في اسرائيل، وهذه الحركة تمارس اسلوب الديماغوغية في طريقة مكشوفة مشتركة مع غيرها من الأحزاب لأبعاد شعبنا عن قضيته الأساسية، ولكنها بأساليبها الاستعلائية طبقاً لن تفرقنا ولن تبعدنا عن الخط الشريف - خط الجبهة ذلك الخط الذي دافع ويدافع عن حقوقنا ...

أين هم في الجامعات وفي جامعة حيفا بالذات، وما هي النشاطات التي يقومون بها ؟ وما هي الخدمات التي يقدمونها لجماهير طلابنا ؟

ومن يقصدون بديماغوغيتهم التي يمارسونها، انهم يقصدون أعداء شعبنا، اولئك الذين عملوا على ابعادهم لضرب الجبهة واجتماعاتها، ولكن هيهات ..

سبحان الذي يغير ولا يتغير

● بقلم : مصطفى ابو ريا - سخنين ●

□ يحكى ان اعرابياً اسمه علي كان يسكن البادية، وفي اطرافها وفوق احدى التلال يقوم دير للرهبان وكانت الحالة صعبة والحياة فيها شح وقلة، وتصادف عدة مرات ان مر علي بجانب الدير ورأى الرهبان يتمتعون بالأطعمة الشهية، وطاولاتهم عامرة بالشحوم واللحوم، بينما هو لم يذق طعم اللحم منذ أشهر، وكان يبلع ريقه ويقف طويلاً ليشم رائحة الشواء، ودون ان يقصد اذا يحل كل يوم على موعد الطعام يكون على تلة مقابلة يراقب موائد الطعام لدى الظلال المنتظر، وهو يعاصم البطن برمله.

فأخذ يفكر كيف يمكنه ان يدخل هذا النعيم ويتمتع بالمأكولات سيما انه لم يزر هؤلاء الرهبان يقومون بأية مشقة، فعقد العزم على الانضمام الى هذه الصومعة كي يشبع بطنه على الأقل.

وفي اليوم التالي وجد علي نفسه أمام بوابة الدير، ودون تردد قرع الجرس وانتظر الرد، ولم يطل انتظاره، واذا بنصف الباب يفتح للوراء، ويطل منه جسم ضخم لراهب سمين يكاد يقطر الدم من وجهه، ولا تظهر رقبته لالتصاق ذقنه بصدره، بلبس جلباباً بنياً، فسأل الراهب الاعرابي عن حاجته، فطلب الاعرابي مقابلة رئيس الدير.

فأشار له الراهب ان يتبعه، ففعل، ومرا بدهاليز رحبة رطبة وغرفات فسيحة نظيفة، وبساتين فيها كل الثمار، وأقفاص الدواجن - وما وصل علي عند رئيس الدير، أجلسه الرئيس وقدم له شراباً بارداً، وبعد ان يطلب على عزاه، يادره الرئيس سائلاً : ما هي طلباتك يا بني ! فأجاب علي : صبحنا وإياك، الله ربانيت مسلكم وحياتكم وأمنت بها وأريد ان انضم اليكم .. ففرح له الرئيس ما معنى حياة الرهبنة، وما فيه من تقييدات يصعب على رجل البادية الذي اعتاد الترحال ان يحتملها !

لكن ذلك لم يثن علياً عن عزمه، فانصاع الرئيس مترداً، وقرر رسمه راهباً، فطلب ماء وغطس يده بداخله ثم نفضها بوجه علي وقال : غطسنا ايها الرب القلب من علي الى بطرس، وبعدها ربت على كتفه وقال : مرحلاً بك يا أخ بطرس في ديرنا.

ورتبوا له غرفة، وبدأ يدعي الصلاة بانتظام، ويقوم ببعض الأعمال الخفيفة، وكان يتناول الطعام في الغرفة او على المائدة مع باقي الرهبان ولكن بطرس أصيب بصدمة اذ لم يعرف ماذا حدث لأهل الدير، فمنذ يوم دخوله لم ير لحماً أو بيضاً على المائدة، وبطريقة لبقة، فكن لم يعرف ان هذا وقت الصيام والتحريم، وسيستمر هذا الوضع ثمانية وأربعين يوماً ! فأخذ بطرس يلعن حظه واليوم الذي دخل فيه الدير

وفي احد الأيام كان بطرس يطلب في القن، ولم يصمد أمام الاغراء وهو يرى افراخ السمينة تلتف حوله حين دخوله القن، فأخذ إحدى الافراخ وذبحها وأخفى دمها وريشها وأدخلها سراً الى غرفته، وأشعل ناراً ووضع الدجاجة في القدر، وأخذ ينتظر الطعام، وبين الفينة والأخرى كان يرفع الغطاء عن القدر ليرى الدجاجة ويتفقد نضجها، الا ان فرحته لم تدم، اذ فجأة سمع وقع خطوات تقترب، وبدأ تضرب الباب، كاد قلبه يتوقف، لكنه تمالك نفسه، وسأل عن الطارق فسمع : رئيس الدير ! فزاد ارتباكه وأخذ يفكر كيف يخفي الدجاجة او يتخلص منها، وراح يجول داخل الغرفة جيئة وذهاباً ويقول : انتظر يا أبانا، اني ارتدي جلبابي، وأخيراً وجد فكرة مناسبة، فأخذ كوب ماء وغطس به يداخله حتى ابتلت، ثم ازاح الغطاء عن القدر ونفض قطرات الماء من يده داخل القدر قائلاً : باسم الرب الشافي من دجاجة الى سمك ! وارجع الغطاء وعندما هدأت اعصابه وعادت دقات قلبه الى حدودها السابق، ثم فتح الباب مستقبلاً الرئيس بابتسامة، ودخل بعد وجلس علي سريره المرتب، وما ان جلس الرئيس حتى راح يسأل كيف حالك يا بطرس ! هل احببت حياتنا ؟ وقبل ان يجيب بطرس التفت الرئيس فرأى قدراً تغلي وشم رائحة الدسم الشهي سأله : وما بقدرك يا بطرس ؟

- سمك يا ابانا !

نهض الرئيس واقترب من القدر قائلاً : لم كيف تطبخ السمك يا بطرس ؟ وأزاح الغطاء عن القدر وعندما رأى دجاجة، احتد وسأل بغضب : هذا سمك يا بطرس ؟ فأصر بطرس بلهجة رقيقة : وأجل سمك يا ابانا !

- أتكذب يا بطرس أيضا !! - وعل الرئيس

لا يا أبانا ولكني اعجب كيف تغيرت انا ببعض الماء البارد من علي الى بطرس، وهذه الدجاجة لم تنقلب الى سمك رغم الماء المقدس الذي نضحت فيه !!

تورد هذه الحكاية الآن في انتخابات الكنيست رأينا كيف قلت السلطة بعض زعانف بالمزامير الى اتباع حكمهم فانقلبوا الى فلسطينيي الجذور والنطلعات ولم تر منذ واذا بهم في انتخابات الهستدروت وبأسم السلطة ويركبها يتقلبون الى ضمائرهم، فنرى ان هذه الجذور الفلسطينية قد جفت، وذبلت الأوراق، وهل الجذع وعري، لأن هذه الجذور كانت تنتمي لسلطتها وتستمد حياتها من السلطة ورجالها، فأرخت العنان لهم والحقيقة ان الجذور الفلسطينية لا يمكن ان تنبت الا في الأرض الفلسطينية وليس في الأرض السلطوية العراقية، فلا جذور فلسطينية ولا الأرض فلسطينية اما ابنا الذين أصلوا بالجذور الفلسطينية عن صدق وظن عدوا النتيجة ان المياه العربية لا تغير الطراميش، ولا يبقى في الوادي الا حجارته وثوابته، الا الجبهة الديمقراطية وهي تتسع لكل أبناء شعبنا المخلصين الشرفاء، قدموا الذين يتقصون بالعلم الفلسطيني ويمارسون «الارهاب» الشمالي، ويحتضرون الشواطي، العرائف، ولا يجدون وقت مراجعتهم في الكنيست الا عندما يفرح جرس التصويت وحتى على اقتراحاتهم، هؤلاء انقلبوا الى مراهقين اسفين فسبحان مغير الأحوال التي لا يتغير

الصمت وعيني

أنام والصمت في عيني

والأحلام يسكن أنفاسي

أنام وفي صدري فاتت كمب الشجون

وفي حلقها صوتي لحن الألم

وأشعاري صور مقتولة

أنام والصمت ينام في عيني

وعيناي واحة صغيرة .. من ألوان السماء

تقطر السماء في عيني، وريقاً

وفي صدري تتلقى لوحة الحرمان والضجر

ويذوب اللحن في حلقها صوتي

أصمت، ويصمت الصمت في عيني

● بقلم : وفاء احمد دلراوي - الناصرة ●

للوجه الأسمر أصليّ

● بقلم : اسمهان عبد سمنية - شفاعمرو ●

لكل شيء أصلي

للسواعد السمراء أصلي

أصلي للراية الحمراء

لعينيك أصلي وأغني

أغني مع كل ركعة

للنجم الساطع وسط الظلمة

للعينين والشفتين والبسمة

أغني وأصلي، للوجه الأسمر أصلي..

وأنت لي قبلة

تتشكل من نور أحزاني

تطرق على وتر أشجاني

للقلب الأبيض أغني

للحزن والبسمة واللوعة

للسراج والقمر والشمعة

للثوب الأبيض أغني... وأصلي

للأرض والعول

للعامل والفلاح

للوطن... أصنع من أربعة الألوان

علماً ووشاح...

يلفّ حبيبي المغتصبة !

لن يدوم السكين

لن يدوم السكين

للسكين حدان

وللحقيقة طرفان

للجسد عينان

وللقلب شطران

لن يدوم السكين

للأغنية لحنان

لحن الفناء ...

ولحن الفناء

للشمس نهارها

والقمر ليل للفرس فارسها

لن يدوم السكين..

للدرب طرفان

آه! للروح جسدان

للجسد روح... وللبسمة شفتان

لن يدوم السكين...

فللجرح شفتان

وللضحية لحواها

ذبيحةٌ... ذبيحة

لكن عنقها صامد

في عروقها تجري دماء البشرية

حمراء... حمراء... حمراء

فهل ينتصر السكين على الجرح... ؟!!

طاري طاري

الحديقة مسيجة

والأزهار مسيجة

والديار مسيجة

والوطن مسجون

آه يا وطني المغتصب

آه يا حبيبتي المذبوحة !

للحرب وجهان

فهل للعدالة وجهان !!

للعدالة وجه واحد

للسلم وجه واحد..

والشهيد عرسان

عرس الشهيد لروح الشهيد

وعرس القرى برفات الشهيد

للنصر طعمان

وللسكين حدان

وللبسمة شفتان

والنصر للبسمة

والظلم فان فان..

ورقة لا تسقط

● بقلم : نعمة ايوب - سخنين ●

● لا بد لكل ورقة من السقوط، وليس المهم ان تسقط عندما تذبل او تصفر وتشيخ، بل من الممكن ان تسقط وهي خضراء يانعة، ويكون ذلك نتيجة عوامل غير طبيعية

كان ذلك مع غروب شمس النهار، عندما انتهت العائلة من عشائها، خرج سمير بعد ان استأذن والديه لحضور حفلة زميله في الجامعة، ولم يلاق رفضاً، وهو شاب لا يهاب وحشة الليل او هدير السيارات المتزاحمة في شوارع المدينة.

دخل الغرفة لتبديل ملابسه، فأوقفته أمه لتقول له :

انشاء الله تفرح منك، وما عليك إلا ان تختار فتاة من صديقات العروس حتى نزفها لك، لكن لا تنس ان تختار فتاة تستحقك، وإلا ...

على الابتسامة شفتي سمير وأجاب :

انشاء الله يا امي ..

دخل سمير الغرفة وأغلق الباب، وسرعان ما سمع صوت امه يوصيه بألا يتأخر، فقال مازحاً : لن أبيت الليلة هنا، بل سأظل ساهراً مع عروسي المستقبل !

ومشى سمير متأخراً، ليبيت زميله غير بعيد لدرجة تستدعي السرعة، ولم يكد يخطو بضع خطوات من باب المنزل حتى استوقفته سيارة شرطة أمره من فيها بالصعود إليها، حاول ان يعرف السبب لكن دفع رجال الشرطة له كان الجواب ولسطول جسده التحمل ضربات البوليس، واستسلم لأغماءة لم يفق منها الا بين يدي والده حاول جاهداً ان يفتح عينيه، وجدهما ملتوحتين لكنه لا يرى شيئاً، طلب من والده إضاءة النور، فبكى الأب بصمت وخيم الهدوء على جو الغرفة، تذكر الشاب الحادثة، منذ أن خرج من البيت حتى آخر عصا تلقاها على مؤخرة رأسه ثم طلب من والده ان يكمل ما حصل كي يعرف البقية، لكن جواب الوالد كان صرخات هستيرية لزوجة بالأنين

حاولوا إخراجه من الغرفة، فلوم وقاوم، لكنهم أخرجوه

وسمع سمير آخر عبارات تفوه بها والده : سيدفع الثمن من أصاب ابني بالعمى ...!

وفهم سمير بقية الحكاية

وعندما خرج من المستشفى كان يرى طريقه بوضوح أكثر ال...

الفجر لا بد آتٍ

● بقلم : غادة غر غر - حرفيش ●

□ رأيت فيما يرى النائمون ان نجماً يحلق في الأعالي ويشق طريقه بين النجوم، رغم محاولة بعضها ازاحته ورجمه وأغره من الوجوه، لكنه ابداً لا يستسلم، لأنه لم يأت الا هدف، لقد أرسله الله ليجلو الهم عن القلوب، انه آت من قبس الله، لذا محال ان يختفي، لأن روح الله ترفرف فوقه، وتنشر حوله ظلاً تشافياً من الحماية، ورغم شفافيته فلن تستطيع احدث وسائل القمع وأقوى الدبابات المتطورة اختراقه اجل سيطل في السماء، وسيراه الجميع مهما حاولت الكونة المتاجرون به وبعظمته استغلال اسمه، ومهما حاولوا استعمال النظارات وادعاء العمى، لأن الشمس لا تغطى بعباءة

لكن صوتاً صحا من داخلي وصرخ محلقاً : عاصفي من اوهامك، لقد اصبح المدافع عن وطنه غريباً، والشهيد في سبيل ارضه خائناً، وكل رافض لبيع الضمير مختلاً، فسكتت وواصلت أحلامي، فرأيت أطفال الرث وغير يائسين، والرزمة ومطولة يعودون الى أوطانهم سعداء، ورأيت اطفال صبرا وشاتيلا وسحر وقانيه عيد يجمعون بعد طاقة من الورد وأغصان الزيتون، والأخرى دفاتر تكتب عليها فلا حرب بعد اليوم، ولا مجازر ترتكب، ولا أعراض تهتك، ولا منازل تهدم فوق رؤوس ساكنيها، وصرخ الصوت مرة أخرى انها اضغاث أحلام، الظري اليهم فهم جثث وأشلاء، لا منازل تقيهم حر الصيف ولا قر الشتاء، فتركته وعدت لأحلامي مرة أخرى، فرجدت أطفال ملوك العرب يعيشون في رفاهية ورغد من مردودات الذهب الأسود التي تكفل لهم العيش الرغيد، فلا جياع ولا عراة، كلهم يعيشون في فردوس الله وجنته الخضراء الوارفة الظلال، لا يعطرون عن الند لأنه مشرق كوجوههم !

ولم يستطع الصوت كتم غيظه، فصرخ عالياً لكن الحقيقة شيء آخر فهذا ملك عربي يهدي زوجة رئيس حقيبة يد تساوي مليون دولار فقط لا غير، وذاك تجري حسابات سائلة في جميع بنوك العالم، وآخر يبني على كل شاطئ قصراً، لتكون ملاذ لخدمه كلهم يخصصها في هذا البلد أو ذاك ... وآخر وآخر ... والشعب جائع يعيش والجهل القاتل لهم والأمراض متفشية.

وفجأة سمعت ازيز الطائرات يزق الجو، واذا بالقباع بعلو، فكنت اراها من تحمي موقع المتعجرفة، وازالتهم عن بكرة أبيهم وعادت جميع طائراتنا سالمة وقيل ان يتمكن الشعب من الاحتجاج فهاجت بزارة ومحترمة، وأجل لقد عادت جميع طائراتنا سالمة بغير ان تصاب بأذى، ولم يقتل سوى بضع مئات من الشبان، عادوا امت الأطفال، وأصبحوا كتلاً من اللحم والدم، تشمئز النفوس من النظر اليها، ولم يبق سوى قليل من الأرامل والثواكل والأيتام تركوا بلا سند ولا معيل ويكلمهم بقطع نياط القلوب ..

لكن الشعر عاد وصحا مرة أخرى، وقد بصرت تلك الثقة والأمل، بان أحلامك ستتحقق يوماً ما، وليس ذلك اليوم ببعيد، وستشرق الشمس وإن طال الليل، لأن أشد ساعات الليل حلكة ساعة ما قبل الفجر، والفجر لا بد آت ...

دمتِ لي بلداً وقلباً نابضاً

● بقلم : عمر لطفي قرطة - ام الفحم ●

□ بسمات الشباب تقضي من وجهي لهب النهار، اربح حمالاته المتشبثة وتخفي على الابتسامات المتوجعة من حولي لمسة عسل وسمار، او بلمسات طرية على أصابعي التي ابكيها ورثات البلد ...

عيناي منهكتان مكتومتان، العروق الحمراء باتت تفرقني بياضهما، كأنها معصوبتان لتركان على هذه المناظر المكررة والمتراقصة من خلال زجاج الباص المرح، المكتظ بالركاب وهمومهم، التي تفوق آلاف المرات أوزان أجسادهم.

في كل مرة اصعد الباص مكدود الروح والجسد، اتحدى مؤخرة الباص، أتفحص وجوه من حولي، كلها مكدودة، مهيكلة، الاف المشاكل والهموم تكمن في هذه الجماجم المتزاحمة من حولي تكاد تنقلق الزحام يلوم من حولي رائحة تلك عصره، كأنها رائحة دخان متصاعد من صدور مريضة، كأنها مناظر أتقنها عيناي، منذ حلقت أمواج الأيام تمر على العمل، عالم النكد والشقاء، عالم العمال المسحوق تحت سياط الغلاء، في ظل هذه الأوضاع الاقتصادية، هذا الغبار الذي يطلع الأحلام ويقودها الى رمال الرياح

أتي في كل مرة لو ان هذه الجماجم المكسورة بالشعر الأبيض تتحول الى شاشات مكبرة لأرى ماذا يدور في هذه الرؤوس الشقية، الأشاهد هذه الأحلام التي حولتها الارهاصات اليومية الى ذكريات

لكن افكاري تتقطع في كل مرة، حينما تصطدم عيناي المنهكتان جبال بلدي الشماء فاغلا صدري لتقبل - رائحة التين - رائحة وردية وعربية، ويستمتع ناظراي بأشجار الصبر المتمايلة بنغم، تعانق ترابها الخاكوبة لتعبر التاريخ في أرصال، وتتيسر كل خطوة حول عملات من جمع القبلة المبلولة بحباهد متواضعة، كأنها رموز تعلمح ما في رأسي من أفكار

في كل مساء، حينما أعود من عمل المرحلة، وحينما أعثر كيلي لتتنحت بين آلاف السهرات الزاخمة الغلابية، بين آلاف العمارات المتطاولة نحو السماء، تنطلق بافكاري لتتنزع من جبل نظراتنا الشائعة، وتزرع سكناها تطرات واتقة آملة بمستقبل زاهر، تكأنا الأم الرؤوم تشد على يد وليدها وتمنعه مشيحة نحو الأمل ...

غالية انت يا مدينتي، يا رمز الشمس، ويا بلدة وردية تزين الوديان، يا قبلة على يدي طفل بريء، دمت حضناً دافئاً، وأقبة للنجدة يجمع في شرايينها الأمل بحياة أفضل ومستقبل مفروش بالورود

كلمات في يوم العيد

● بقلم : ابراهيم عبد الرحمن - كابول ●

أنا لا أكابر، لا أكابر

لا ازايد لا أتاجر

أنا سكين وجرح وجسد

أنا شكر بلا بلد

ضاع مني الوطن !

وطني آه يا وطني آه،

وطني معبودي الكبير

وطني عروس الشرق

ينزف دماً ويسلي من جراحه الزهور

زهرة يبقى على مر العصور

حتى ينتهي السمر ..

قد نهبنا قد نهبنا قد طردنا

قد أهنا ألف مرة

قد سجنا وأكلنا ألف سوط

قد ظلمنا وصرخنا «لن نموت»

لتصدونا رمز الوجود

ولتنتحم كي يتوحد الشهيد

ولكي يقترب البعيد !

عاد مقاتلاً*

● بقلم : منار محمود راجي - جلجولية ●

□ كان ذلك يوماً مكتظاً الغيوم، السماء مزهرة فاتحة، ابتسم لم تعرف دمعة ولكنها لا تستطيع، بل اكتفت بأن تظهر بسمة بين غيومها، بسمة أمل شعت في قلب ذلك الطفل، الذي حكم عليه القدر ما حكم ولم يكن هناك أي استقلال.

جار عليه الزمان فأصبح غريباً وجعله القدر طفلاً لأب قد لوث جسده برصاص الحرب، وتبعثرت دمائه على جدران ذلك الحي القديم واختلطت جمله غير لتروي تلك الأرض، لقد وطئت الزحوف الكاسرة الى ذلك الحي في ليلة مشئومة يحمل فيها الطفل، دخلت دون استئذان او تصريح، وموقعة ما مزقت من الأجساد.

جلس الطفل بجانب جثة أبيه بعد خروج تلك الزحوف، دون ان ينطق شيئاً، نظر الى الجثة بحيرة : ان ابيه نائم، وسرك يمشي، وهمسه على كتفه ويطبق له «بلادي بلادي» ... كما كان يفعل.

لكنه مل الانتظار، فراح يبحث عن ذلك القلب الملوك الذي يضمه بحنان، في الأزقة كلها فلم يجد أحداً خرج من ذلك الحي لعله يجد له أثراً خارجه، ولكنه لم يعثر على أي أثر، لمحي الآثار موقعها الزحوف الكاسرة، ودام البحث أربعاً وعشرين سنة، ولم يجد أحداً، فرجع الى بيته القديم، الى ذلك الحي، لم يرجع وحيداً كما ذهب، بل رجع وعلى كتفه بندقية، ودخل الحي وانشد بأعلى صوته، وبسمة الكرامة تنطلق من أساريره : بلادي بلادي بلادي ...

وأطلق رصاصه ابتهاجاً ببدء مقاومة الزحوف الكاسرة

* ملاحظة المحرر :

مقتول على تغيير العنوان !

الا ترجعون

● بقلم : لبنى ابراهيم عدوي - طرعان ●

عبر المدى

عبر السياج الشبحي

أقول، أنادي، اصيح

اصرخ، أتحدى أن

أحبائي

وراء الحدود الشمالية والشرقية

الرابض في الانتظار

وراء الأفق في الأرض تعبر وتكبر

وأنا في الانتظار كي تظلوا

أحبائي، أقول، أغني، أستغاثتي

ألا تعودون ...

عروس الجنوب سناء

● بقلم : خالد عوض - الناصرة ●

وصعدت تراب الفجر

الى حيث لا تعلم

زوجة صارخة

تطوي الطريق الطويل

الى حيث لا تعلم

وعند الحاجز الذي وضعه

جنود الاحتلال توقفت ... تأملت

ذلك المقاتل صاحب النياشين .

والجنود

وثارت

فليكن يوم استشهادي - يوم زفافي

وصرخوا

يا رفاقي

وصرخت - قنبلة هند هند

انفجرت

وبعد ثوان

تفجرت - وتفجرت

وماذا - ومعالنا تظهرت

عبر الدلال - والوديان

وفي السنة القادمة يا رفاقي

حتماً يأتي الربيع

وتنتشر شقائق النعمان

فاذكروا ان سناء

في كل حبة تراب

يا عمال العالم اتحدوا!

الاتحاد

الصفحة ٦ — الاثنين ٢٧ أيار ١٩٨٥

"الاتحاد" قبل ربع قرن

الحكومة تطارد لاجئي معلول وتضغط عليهم حتى يتنازلوا عن حقهم في العودة الى قريتهم المهجورة

● الناصرة - لمراسل الاتحاد - رفع سكان معلول اللاجئون في الناصرة عريضة موجهة الى رئيس الدولة ورئيسي الحكومة والكنيست ووزيري الداخلية والمالية يشكون فيها مراقب املاك الدولة في الناصرة الذي طالبهم في ١٨ - ١٢ - ٥٨ بهدم براكياتهم السكنية لاخلاء المكان بحجة ان الارض بحيازة الدولة وهي بحاجة لها. وهدد باقامة الدعوى في المحكمة اذا لم ينفذ طلبه.

وقالوا في عريضتهم انهم بتاريخ ٥٨/١٢/٢٣ ارسلوا ردهم الى مراقب املاك الدولة وقالوا فيه انهم منذ ... [illegible]

وجاء في العريضة ايضا ان المدعي العام ... [illegible]

وقد طالب لاجئو معلول في عريضتهم بانصافهم وباعادتهم الى قريتهم المهجورة وبالتدخل لسحب القضية المقدمة ضدهم.

هذا وقد تلقى من وزير الداخلية اشعارا بوصول عريضتهم لمكتب الوزارة.

(«الاتحاد» ٢٧/٥/ ١٩٦٠)

الفنان التشكيلي الفلسطيني قاسم منصور:

يجب اقامة كلية للفنون الجميلة في المناطق المحتلة

● حاوره: اسامة محيسن العيسة ●

■ البطاقة الشخصية

- ● قاسم منصور
- ● من مواليد ١٩٥٤ في مخيم طولكرم في الضفة الغربية المحتلة
- ● يعمل في مدينة القدس ويمارس الفن كهواية
- ● نقابي
- ● عضو رابطة التشكيليين الفلسطينيين
- ● له محاولات ادبية في الشعر والخاطرة والقصة القصيرة.

● من اعمال قاسم منصور ●

□ متى بدأت حياتك الفنية، ومحطات تطورك في هذا الفن ؟

● لقد اكتشف معلم الفن الموهبة الفنية عندي في طفولتي في المرحلة الابتدائية للدراسة، وشجعني فيها، وكانت هذه خطوة هامة في حياتي الفنية حيث أن معلم الفن زرع في نفسي شعور الفنان ... [illegible]

... ذلك العام ١٩٧٠ وبعد ذلك كلفني مركز الشباب بطولكرم بعمل لوحة جدارية على مسرح المركز بقياس ٨ امتار وارتفاع ثلاثة امتار، وكانت هذه تجربة مفيدة لي على المستوى الفني.

كانت المرحلة الثالثة والاكثر تطورا هي اقامة معرض خاص لاعمالي الفنية العام ١٩٨٢ في قاعة نقابة عمال الموسكي في القدس، واخيرا كانت المشاركة في معرض يوم الارض ٨٥ في الناصرة ومعرض الربيع في قاعة الحكواتي في القدس بالاشتراك مع رابطة التشكيليين الفلسطينيين ومجموعة من الفنانين العرب من الناصرة والجليل. وبهذه المرحلة اشعر بانني بدأت حياتي الفنية بشكل فعلي وجاد وهذه اولى الخطوات. وقد تبع التطور الفني في هذه المراحل تطورا فكريا في موضوعة اللوحة التي اقدمها. فقد انتقلت في الفن الجماعي والكلاسيكي الى الواقعية ونوعاً ما الواقعية الاشتراكية في الفن.

□ اصدرت كتابا عن الحركة التشكيلية في المناطق المحتلة.. ما هو تقويمك لهذه الحركة ؟

● نعم لقد اصدرت كتابا بعنوان «مدخل لدراسة الحركة التشكيلية في الارض المحتلة» وكنت معنيا جداً بأن يكون عنوانه كمدخل لأنه لا يوفي الحركة التشكيلية حقها، ولكن وكما قلت في مقدمة الكتاب كانت رغبتي في الكتابة احتجاجا على واقع هذه الحركة والتراجع الفني الذي تمر فيها وعدم الاهتمام الكافي به من قبل مفكرينا وكتابنا والمهتمين بهذا المجال. ولربما الى الاول بان الكتاب كان اول كتاب في الارض المحتلة يصدر بهذا الموضوع ... [illegible]

[illegible]

... المادية الصحية التي يواجهونها وهم بحاجة الى دعم مادي من اجل الاستمرارية، وعدم التفاعل التام بين الفنانين والمؤسسات الوطنية من جهة والفنانين والجمهور من جهة اخرى. وهم يطالبون بزرع الفلول الفني لدى الجمهور. وهناك مطلب طالما اكدوا به وهو ضرورة فتح كلية الفنون الجميلة في احدى الجامعات الفلسطينية في الارض المحتلة حيث ان الكثير من المواهب الفنية تضيع

● زجليات ● عيد دعيم ● عبلين ●

✽ يـــا حنيّـــة ✽

يا ناصرتي لشعبنا انت الامل
فيكي الوفا والاخلاص ورسود العمل
ومن التحية اشعار منظومه ورجل
يا قلعه الاحرار يا حصن لنا
اوقفنا بيوم الارض جبهة موحّده
نصبون الثرى وسرد كيد المعتدي
وهنا لكم يا ربوعي قلك رددي
وحق الشهيد الى ضحى لأجل ترابنا
اصمد يا شعبي والمحن لا ترهبوا
وهمك لا تحني مهما ظلموا وعذبوا
كاس المذلة بالعمر لا تشربوا
وكاس الكرامة اشربوا صحة وهنا
يا جبال الجرمق العالي اسمعي
ع سكة الأوطان شف مدمعي
بشكي الشهر يا خلق وسالبه معي
لا طل عندي حيل والظهر انحنى
غول البطالة يا الخلق ورزقي قطع
سرمي حرمني النعمه عن طفلي منع
ازعلت السدي والضغط بالسده ارتفع
كرهت الحياة وطبت من ربي العنا

فولكلورك يا بلادي	حسنوا جدادي
من شعرو غنى الحادي	بيهرد الافراح
التراث الفلسطيني	زهر جنينه
بالقرية والمدينة	عطرو نزاح
المزمار والشبابه	الحلى احبابي
نزلوا ع الدبكة اصحابي	زين السلوح
والشعر الشعبي لحسو	المحصص راتس
بصف السحجه واركسو	دارت الاقدح
صحتي سهلي وفرادي	وعيني البدي
ويا غريبك على بلادي	مثيل وارتاح

كلمات متقاطعة

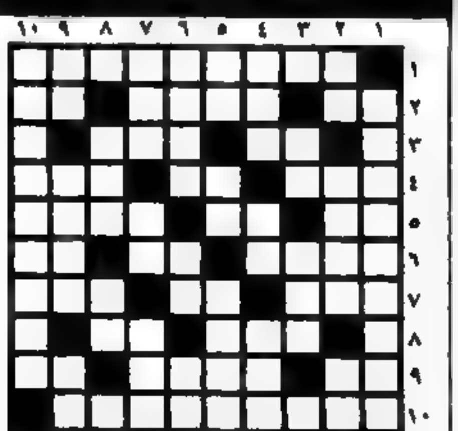

●○ أعداد : مجلة «البلاد» الفلسطينية ٨/٥/١٩٨٥ ○●

الكلمات الافقية | الكلمات العمودية

[illegible]

١٠ - عاصمة تراثية | ١٠ - لقلة مسرحية مصرية شهيرة راحلة

●○ حل لغز العدد الماضي ○●

الكلمات الافقية		الكلمات العمودية	
١) كاركاس	٦) فرح - بشر	١) يوطين - ال	٦) ابن - اور
٢) جوريس	٧) ام - دار - حن	٢) بسر - ر	٧) من من - قرب - م
٣) وي - صن - ر	٨) بطوب	٣) لم - رجع - بب	٨) رموش - ن
٤) والي - غير	٩) السودان	٤) صور - سيد	٩) كفربرعم
٥) يسجن - غروب		٥) ارنب - رطار	

[عن] الاطفال

الناسك وابن عرس

□ وإنما ضربتُ لك هذا المثل لكي لا تعجل بذكر ما لا ينبغي ذكره، وما لا تدري أيصحّ أم لا يصحّ ؟ فاتعظ الناسك بما حكت زوجته. ثم إن المرأة ولدت غلاماً جميلاً، ففرح له أبوه وبعد أيام حان لها ان تتطهّر فقالت المرأة للناسك : اقعدْ عند ابنك حتى أذهب الى الحمام فأغتسل وأعود ثم أنها انطلقت الى الحمام وخلّفت زوجها والغلام. فلم يلبث ان جاءه رسول الملك يستدعيه، ولم يجد من يخلّفه عند ابنه غير ابن عرس داجن عنده، كان قد رباه صغيراً، فهو عنده عديل ولده. فتركه الناسك عند الصبي، واغلق عليهما البيت، وذهب مع الرسول فخرج من بعض احجار البيت حيّة سوداء فدنت من الغلام، فضربها ابن عرس، ثم وثب عليها فقتلها، ثم قطّعها وامتلأ فمه من دمها. ثم جاء الناسك، وفتح الباب. فالتقاه ابن عرس كالمبشر له بما صنع من قتل الحية. فلما رآه

● ابن عرس يهجم لمقاتلة الاسود ●

● الناسك يقتل ابن عرس ●

ملوثٌ بالدم - وهو مذعور - طار عقله وظن انه قد خنق ولده، ولم يتثبت في امره ولم يتروّ فيه حتى يعلم حقيقة الحال، ويعمل بغير ما ظن من ذلك، ولكن عجّل على ابن عرس وضربه بعكازة كانت في يده على أم رأسه فمات. ودخل الناسك، فرأى الغلام سليماً حيّا وعنده أسود مقطّع فلما عرف القصة وتبين له سوء فعله في العجله لطم على رأسه، وقال : ليتني لم ارزق هذا الولد، ولم اغدر هذا الغدر ودخلت امرأته فوجدته على تلك الحال فقالت له : ما شأنك ؟ فأخبرها بالخبر من حسن فعل ابن عرس وسوء مكافأته له. فقالت : هذه ثمرة العجلة. فهذا مثل من لا يتثبت في امره، بل يفعل أغراضه بالسرعة والعجلة

(انتهى باب الناسك وابن عرس)

(عن كتاب «كليلة ودمنة»)

مجدي وهبة في ليلة رهيبة

●● في مسرحية «الروح» للكاتب الانجليزي باتريك هاميلتون يقوم الفنان مجدي وهبة ببطولة المسرحية التلفزيونية «ليلة رهيبة» يشاركه البطولة سعيد عبد الغني وهالة فاخر ومن اعداد محمود عبد الحافظ واخراج عصام السيد وهي من النوع البوليسي وتدور حول منزل قتلت صاحبته بسبب كنز موجود فيه ويلتقي القاتل وضابط المباحث في هذا المنزل في النهاية كل يبحث عن الكنز

طبيعة ظالمة !

● زيمبابوي - و. ص. ف - ذكر في المستشفى المركزي للولادة في عاصمة زيمبابوي ان طفلا ولد يوم الخميس الماضي، بأربعة سيقان وجهازين تناسليين. وعلى الرغم من ان ظروف الطفل الصحية تبعث على الرضى الا ان فرص بقائه على قيد الحياة غير مؤكدة.

واضاف الناطق باسم المستشفى ان طفلاً آخر ولد في اليوم نفسه بدون لسان وان حالته خطيرة

اقوال مأثورة

● قال الشيرازي :

سمعت أن جمشيد، نقش بحجر على رأس ينبوع :

كم مر امثالنا على هذه العين، ثم ذهبوا في لمحة عين. قد ملكنا العالم بالشجاعة المتصلبة، ولكن لم تأخذه معنا الى القبر. ان ظفرت بعدوك فلا تنتقم منه، فحسبه ما نزل به، لئن يعيش عدوك امامك ضعيفاً خير لك من ان تريه بدمه قتيلا

● ● ●

● إنّ التعصب أعمى بل أشد الى

فكيف تقنع للأعمى حقائقنا

(زكي قنصل)

● لا يُصلح هذا الأمر الا شدة في غير عنف ولين في غير ضعف.

(ابو بكر الصديق)

● ● ●

قال الشعبي لعبد الملك :

جنّبني ثلاثاً وأورد علي ما شئت. لا تطرئي في وجهي فأنا أعلم بنفسي، واياك أن تغتاب عندي أحداً، واحذر أن أجد عليك كذبة، فلا أسكن الى قولك أبداً.

● ● ●

● اذا دخل عليك من لا ترى لك عليه فضلاً، فلا تأخذ عليه شرف المجلس.

(عمر بن عبد العزيز)

موسكو وروبل المهرجان

● موسكو - تاس - سكت قطعة معدنية تذكارية بقيمة روبل واحد بمناسبة انعقاد المؤتمر العالمي الثاني عشر للشبيبة والطلبة في موسكو وطرحت للتداول في الاتحاد السوفييتي اعتباراً من يوم ٢٥ ايار

والقطعة النقدية هي سبيكة نحاسية - نيكلية بلون ابيض وعلى شكل دائرة قطرها ٣١ ملم نقش على وجهها شعار الدولة السوفييتية وكلمة الاتحاد السوفييتي المختصرة بالحروف وذكر قيمتها (روبل واحد) وسنة ١٩٨٥. وعلى الوجه الآخر نقش شعار المهرجان وعلى الحواشي عبارة : «من اجل التضامن المناهض للامبريالية ومن اجل السلام والصداقة»

اختبر معلوماتك !

١ - من هو مؤلف الدانوب الازرق المعروف بملك الفالس ؟
٢ - اي الالوان اذا مزجت اعطت اللون الاخضر ؟
٣ - ما انواع الالوان التي يستخدمها الفنان في الرسم على الفخار عموماً ؟
٤ - من اين جاء للساندويش هذا الاسم ؟
٥ - في اي لعبة تكون الملكة اقوى كثيراً من الملك ؟
٦ - على اي المدن اليابانية القيت القنابل الذرية في الحرب العالمية الثانية ؟
٧ - يستعمل الصليب الاحمر شارة مقتبسة من علم دولة اوروبية. ما هي هذه الدولة ؟
٨ - ما اسم خط الطول ١٨٠ شرقاً و ١٨٠ غرباً ؟
٩ - من كان صاحب دون كيشوت في رواية سرفانتس الشهيرة ؟
١٠ - ما هي المادة التي يستخرج منها السكارين ؟
١١ - ايها ذات قيمة غذائية اكبر البيضة ذات اللون الابيض او ذات اللون البني ؟
١٢ - من اي انواع الخشب تصنع : عصا الهوكي، مضرب الكريكت ؟
١٣ - [illegible]
١٤ - [illegible]
١٥ - [illegible]
١٦ - [illegible]
١٧ - [illegible]
١٨ - [illegible]
١٩ - [illegible]
٢٠ - [illegible]
٢١ - [illegible]
٢٢ - [illegible]
٢٣ - [illegible]
٢٤ - [illegible]
٢٥ - [illegible]
٢٦ - [illegible]
٢٧ - [illegible]
٢٨ - [illegible]
٢٩ - [illegible]
٣٠ - كم سنة عادة تكون جيلاً ؟
٣١ - من اخترع طريقة القراءة للعميان ؟
٣٢ - ما وظيفة الحديد في جسم الانسان ؟
٣٣ - ما متوسط عمق المحيط ؟
٣٤ - ما هو الحيوان المسلح تسليحاً تاماً ؟

■ الاجوبة

١ - يوهان شتراوس.
٢ - الاصفر والازرق.
٣ - الالوان الزيتية.
٤ - نسبة الى ايرل ساندويتش في القرن الثامن عشر الذي كان يحب الاكل وهو يلعب الورق.
٥ - الشطرنج.
٦ - هيروشيما ونجازاكي.
٧ - سويسرا.
٨ - خط التاريخ الدولي.
٩ - سانشو بانزا.
١٠ - قطران الفحم.
١١ - قيمتها الغذائية متساوية.
١٢ - خشب الدردار، خشب الصفصاف.
١٣ - المادة الخضراء في النبات.
[illegible]

امساكية شهر رمضان المبارك

■ باشراف : [illegible] ابو العافية وأبنائه - ساحة الساعة - يافا ■

نرجو لكم صياماً مقبولاً وإفطاراً شهياً

الاثنين ٨ رمضان ١٤٠٥ هـ
٢٧ أيار ١٩٨٥ م

	ساعة	دقيقة
امساك	٣	٣٠
فجر	٣	٤٩
شروق	٥	٣٦
ظهر	١٢	٤٨
عصر	٤	٢٩
مغرب	٧	٤٤
عشاء	٩	١٩

الاتحاد

المحرر المسؤول : توفيق طوبي

■

مكاتب التحرير والادارة : شارع الحريري ٩، حيفا هاتف ٥١١٢٩٦/٧ - ٠٤

عنوان المراسلات : ص.ب ١٠٤ حيفا - ٣١٠٠٠

المطابع : شارع الوادي ٥٣، حيفا هاتف ٦٧١٤٥٧ - ٠٤

يا عمال العالم اتحدوا

الاتحاد

جريدة يومية

• الثلاثاء ٢٨ أيار ١٩٨٥، الموافق ٩ رمضان ١٤٠٥ هـ • العدد ٤٢/١٣ • ٦ صفحات • الثمن : ٣٠٠ شيكل

AL-ITTIHAD

Vol. 13/42 - 28.5.1985 - Price: 300 Shekel

«الجبهة» تدين مجازر «أمل» في المخيمات الفلسطينية

• اجتماع شعبي في الناصرة ، بمبادرة الجبهة ، للاحتجاج على هذه المجازر • السخط والنقمة يعمّان الجماهير العربية • مصلحة الشعبين اللبناني والفلسطيني تكمن في الوحدة ضد الاحتلال الاسرائيلي ومن أجل السلام العادل •

• حيفا - لمراسل خاص - أصدرت الجبهة الدمقراطية للسلام والمساواة، أمس، بياناً دانت فيه بشدة العدوان الدموي الذي تقوم به حركة «أمل» على المخيمات الفلسطينية ودعت إلى وقفه فوراً. وأكدت «الجبهة» أن مصلحة الشعبين اللبناني والفلسطيني تكمن في الوحدة ضد الاحتلال الاسرائيلي ومن أجل إحلال السلام العدل لمصلحة شعوب المنطقة كافة.

وجاء في البيان

على المجازر، التي ترتكبها حركة «أمل» في هذه الأيام ضد أبناء الشعب الفلسطيني في المخيمات

اللاجئين في لبنان وخاصة في صبرا وشاتيلا تعيد إلى الأذهان شبح المجازر البشعة التي ارتكبها الكتائبيون الفاشيست بالتعاون مع حكام اسرائيل في العام ١٩٨٢

«ان هذا العدوان الدموي الجديد، الذي تقوم به حركة «أمل» على صبرا وشاتيلا وبرج البراجنة وغيرها، انما يخدم قوى الاحتلال الاسرائيلي التي لا تزال تجثم على صدور الشعب اللبناني والتي تتطلع الى سرعة احتلاف باستغلال وتعميق الصراعات الداخلية في لبنان. وبذلك فان هذا العدوان لا يمت بصلة الى استقلال لبنان ومصالحه الحقيقية انه يندرج في اطار المصالح الامبريالية الامريكية والاسرائيلية العدوانية التوسعية مباشرة.

«لقد تضامنت الجبهة الدمقراطية للسلام

• البقية على ص ٢ ع ١ •

ميليشيات «أمل» تعاود قصف المخيمات الفلسطينية وتمنع نقل القتلى والجرحى

• مواصلة الاتصالات المكثفة في دمشق لوقف المجازر
• اعتصام للنساء الفلسطينيات في دمشق •

• بيروت - الوكالات والاذاعات - تجدد، بعد ظهر أمس، الهدوء النسبي المؤقت الذي شهدته المخيمات الفلسطينية في ضواحي بيروت، بعد سبعة أيام من بدء عدوان حركة «أمل» ضد الفلسطينيين في المخيمات وارتكابها المذابح بحقهم، حيث اشتد القتال في محيط مخيم صبرا بين ميليشيات امل واللواء السادس من الجيش اللبناني وبين المقاتلين الفلسطينيين.

فقد سقط اتفاق وقف اطلاق النار الجديد الذي جرى التوصل اليه، ظهر امس، بفضل المساعي التي بذلها كل من الحزب التقدمي

الاشتراكي والجبهة الوطنية الدمقراطية والتقليب وابنه سكرية (من اللواء السادس في الجيش اللبناني) والصليب الاحمر الدولي.

وتحسن الانتقال وقف اطلاق النار على محاور القتال واليه في عمليات اخلاء الجرحى في برج البراجنة، اولاً، ومن ثم في صبرا وشاتيلا

وما ان دخلت مجموعة من الصليب الاحمر الدولي الى برج البراجنة وبدأت في تنفيذ مهمتها في اخلاء الجرحى حتى تجدد القصف المدفعي للمخيم، كما اضطرها الى الخروج من المخيم على امل ان تستأنف تنفيذ مهمتها، اليوم الثلاثاء، بعد التوصل الى وقف ثابت لاطلاق النار

من ناحية اخرى تواصلت، امس واليوم

• البقية على ص ٢ ع ٤ •

رغم وعود مسؤولي حكومة

إغلاق مجمّع «آتا» وقذف عماله إلى سوق البطالة بات في حكم المؤكد

• غورين يطالب قيادة الهستدروت باعلان الاضراب العام • العمال يقررون الاعتصام في المصنع احتجاجاً • مركزية حيفا تبت في مصير المجمع، اليوم •

• عمال مجمّع «آتا» يتركون الآلات ويُعطّلون العمل ، بعد سماع قرار اللجنة الوزارية الذي يعني قذفهم الى سوق البطالة
(تصوير «الاتحاد»)

• حيفا - لمراسلنا - رفضت اللجنة الوزارية لشؤون الاقتصاد، في جلستها أمس (الاثنين)، اقتراح وزير الصناعة والتجارة، أريئيل شارون، بيع مجمع «آتا» الى مستثمرين وتخصيص أكثر من (٣٠) مليون دولار من ميزانية الحكومة للمساعدة في اخراج المجمع من المصاعب المالية التي آل اليها في عهد ادارته من قبل مجموعة «أيزنبرغ»، وأدت الى تعيين حارس قضائي له.

• البقية على ص ٢ ع ١ •

رئيس وزراء أيطاليا إلى الاتحاد السوفييتي

اكتشاف جثتي مواطنين يفجّر الصدام في جنوب افريقيا

ابتداء من منتصف ليلة أمس

رفع أسعار السلع والخدمات بـ ١٤ - ٢٥٪ وأسعار ٤٢ سلعة بنسبة ٢٠ - ٣٠٪

• «تجميد الأسعار» لمدة شهرين •

• حيفا - لمحرر «الاتحاد» للشؤون الاقتصادية - اعلنت وزارة الصناعة والتجارة امس عن رفع اسعار السلع الاساسية والخدمات المسعرة كافة بنسبة ٢٥٪ واسعار السلع والخدمات الاخرى بنسبة ١٤٪، ابتداء من منتصف ليل امس.

واعلن عن رفع اسعار (٤٢) سلعة بشكل استثنائي بنسبة تتراوح بين ٢٠ - ٣٠٪ ومنها القهوة (٢٨٪) والارز (٢٤٪) والسكر الابيض (٢٥٫٥٪) ورسوم التعليم في الحضانات (٢٥٪) والمكرونة على انواعها (٢٩٫٥٪) والبوظة (٢٩٫٥٪).

ويسري قرار رفع الاسعار غير المسعرة

• البقية على ص ٢ ع ٢ •

لجنة الرؤساء تبحث مماطلات المسؤولين بشأن تحرير المستحقات للسلطات المحلية العربية

بدء مرحلة تنفيذ التهديدات المتبادلة بين ايران والعراق

كلمة الاتحاد

لجنة تحقيق

فلنر يحذر من مغبة المسّ بالأسرى الفلسطينيين المحررين ويدين الاعتداءات ضدهم

• لا مناص من عمليات تبادل الأسرى طالما واصلت اسرائيل سياسة الحرب والاحتلال والتنكر للحقوق الفلسطينية •

• القدس - لمراسلنا البرلماني علي يتيم - حذر النائب الجبهوي مئير فلنر، امس، من مغبة المس بالاسرى الفلسطينيين الذين اطلق سراحهم ضمن عملية تبادل الاسرى التي جرت بين اسرائيل والجبهة الشعبية لتحرير فلسطين - القيادة العامة، الاسبوع الماضي، والذين اختاروا

العودة الى قراهم ومدنهم في المناطق الفلسطينية المحتلة.

وكان فلنر يتحدث في الكنيست في اطار النقاش الذي جرى امس (الاثنين) حول البيان الذي ادلى به وزير الأمن رابين بشأن عملية تبادل الاسرى. وقال فلنر ان جميع النواب الذين ناقشوا بيان رئيس الحكومة لم يتطرقوا الى جذور

• البقية على ص ٢ ع ١ •

اسعار الدولار الامريكي
• من البنك - ١٠٤٣٫٦٥ ش
• رسمي (مشمع) - ١٠٣١٫٥١ ش
• للمسافرين - ١٢١١٫٧٣ ش
• ناصرة - ١٣١٠ - ١٣١٥ ش

جماهير الطيرة تستعد لصد الفاشي كهانا وزعرانه على أعقابهم

● المجلس المحلي في جلسة غير عادية للرد ● كهانا يعلن عزمه على زيارة القرية، غداً، لطرد السجناء المحررين ● عبد الحي يبرق إلى مختلف الهيئات ويطالبها بالتدخل لمنع الاستفزاز ● جبهة الطيرة تندد وتدعو الأهالي إلى الوحدة ●

● من مكتب «الاتحاد» في المثلث - أعلن رئيس مجلس الطيرة المحلي، السيد طارق عبد الحي، أن جماهير الطيرة لن يسمح لكهانا أو لأي فاشي آخر بالاعتداء على أي مواطن من القرية وأن ردها على العنصريين لن يكون أقل من رد الجماهير العربية في كل مكان جرى فيه صد كهانا وزمرته.

• وكان السيد عبد الحي يعقب على ما نشر في الصحف عن عزم الفاشي كهانا وزمرته الحضور الى الطيرة غداً (الاربعاء) لعصابة أو على [illegible]

السجناء المحررين. وأكد عبد الحي ان جماهير الطيرة ستخرج غدا عن بكرة ابيها كطفل وكتلة رجل واحد في وجه الفاشيين وتصدهم على أعقابهم.

وكان احد أتباع العنصري كهانا أجرى يوم السبت الماضي (٢٥/٥) إتصالا هاتفياً مع رئيس مجلس الطيرة المحلي ابلغه فيه بنية كهانا وجماعته الحضور الى القرية يوم غد الاربعاء [illegible]

[illegible] رئيس المجلس على مصاحبتهم الى بيوت السجناء المحررين لتصفيتهم جسديا او حملهم على الرحيل. [illegible]

وطالبهم باتخاذ الاجراءات الكفيلة بمنع كهانا من الحضور الى القرية.

كما أجرى عبد الحي إتصالاً عاجلاً مع [illegible] وأرسل برقيات الى رئيس الحكومة ووزير الشرطة ومدير الشرطة العام ووزير الداخلية والى جميع الكتل البرلمانية في الكنيست والى اللجنة ضد العنصرية طالبهم فيها بالتدخل لمنع هذه الزيارة الاستفزازية. [illegible]

وعقد المجلس المحلي في ساعة متأخرة من ليلة امس جلسة غير عادية لبحث الترتيبات التي [illegible]

وعلم مراسلنا أن من بين القرارات [illegible]

كتل «الجبهة» و «راتس» و «مبام» :

إقتراحات لنزع الثقة عن الحكومة على خلفية المطالبة بالافراج عن التنظيم الارهابي اليهودي

● المطالبة بإجراء لجنة تحقيق في مجريات حرب الابادة في لبنان ●

● القدس - لمراسلنا البرلماني علي بشير - قدمت كتلة «الجبهة» في الكنيست، امس (الاثنين)، اقتراحا لنزع الثقة عن الحكومة على خلفية محاولة المس بالجهاز القضائي في الدولة وتشجيع التنظيم الارهابي اليهودي السري، من خلال التصريحات الداعية الى الغاء محاكمات اعضاء هذا التنظيم واطلاق سراحهم هذه التصريحات التي صدرت، معظمها، عن عدد من وزراء الحكومة.

وذكرت «الجبهة» في اقتراحها، انه صدرت في الايام الاخيرة أقوال وتصريحات عن وزراء في الحكومة، يطالبون فيها بابطال محاكمات رجال التنظيم الارهابي اليهودي المتهمين بعمليات قتل وتخريب ضد المواطنين الفلسطينيين، ومن بينهم المتهمون بمحاولة اغتيال رؤساء البلديات في الضفة الغربية والمتهمون بمحاولة هدم المسجد الاقصى.

واضافت «الجبهة» ان مواقف كهذه لوزراء في الحكومة، ومن بينهم القائم باعمال رئيس الحكومة ووزير الخارجية شمير، [illegible]

[illegible] للقانون والقضاء في البلاد وتشجيعها لأعمال الارهاب ضد الجماهير العربية في اسرائيل والمناطق المحتلة.

هذا وسيبحث الكنيست اقتراح نزع الثقة عن الحكومة غدا (الاربعاء)، بالاضافة الى اقتراحات اخرى لنزع الثقة عن الحكومة قدمتها كتل «مبام» و«راتس» و«تحيا».

● المطالبة باقامة لجنة تحقيق في مجريات حرب لبنان ●

● وقدمت كتلة «الجبهة» في الكنيست امس ايضا، اقتراحا مستعجلا لجدول الاعمال طالبت فيه باجراء بحث مستعجل في الكنيست حول مجريات العدوان على لبنان والقرار باقامة لجنة للتحقيق في مجريات الحرب، منذ التحضير لها وحتى اليوم.

وذكرت «الجبهة» في اقتراحها ان التصريحات التي ادلى بها السفير الامريكي السابق في اسرائيل صموئيل لويس، في البرنامج التلفزيوني «موكيد» الاسبوع الماضي والتي كشف فيها عن ان الوزير شارون كشف امام المبعوث الامريكي فيليب حبيب عن خطط الحرب العدوانية قبل ستة اشهر من اعلانها، تؤكد ما قالته «الجبهة» دائما ان هذه الحرب خطط لها بالتعاون مع الادارة الامريكية كما تطالب باجراء [illegible]

لجنة تحقيق كما «راتس» و«مبام» و«شينوي».

● طوبي يطالب وزير الدفاع باعادة فتح بيت مواطن فلسطيني ●

وبعث النائب الجبهوي توفيق طوبي امس (الاثنين)، برسالة الى وزير «الامن» يتسحاق رابين، طالبه فيها باعادة فتح الغرفة المغلقة في بيت المواطن الفلسطيني محمد يوسف ازريقات من قرية سيلة الحارثية التي كانت اغلقت بامر من سلطات الحكم العسكري قبل سنتين بعد اعتقال ابنه الاصغر بتهمة «امنية».

وذكر طوبي في رسالته بانه تلقى رسالة من المواطن المذكور يشكو فيها استمرار اغلاق الغرفة في بيته رغم انقضاء مدة العقوبة في السجن واطلاق سراحه قبل خمسة اشهر.

"وجاء في رسالة طوبي ان عائلة محمد ازريقات المؤلفة من ثمانية انفار، وعائلة ابنه عمران الكبيرة ايضا، بالاضافة الى شقيقها الاصغر، الذي اطلق سراحه بعد اعتقال دام ١٨ شهرا، يعيشون الان في غرفتين فقط الامر الذي يضايقهم جدا ويعيق سير حياتهم وعليه فانهم يطالبون باعادة فتح الغرفة حتى لا يستمر معاناتهم.

على خلفية عملية تبادل الاسرى

اربع اقتراحات لنزع الثقة عن الحكومة تقدمها اربع كتل المعارضة

● القدس - لمراسلنا البرلماني - قدمت كتل الجبهة الديمقراطية للسلام والمساواة، وحليه وحرانس البرلمانية، ثلاث اقتراحات لنزع الثقة عن الحكومة على خلفية استغلال اعضاء فيها (الليكود) تحرير مئات السجناء الفلسطينيين في اطار عملية تبادل الاسرى الاخيرة للمطالبة باطلاق سراح اعضاء العصابة اليهودية الارهابية السرية.

ومن ناحية ثانية قدمت كتلة «تحيا» اليمينية الفاشية، اقتراحا لنزع الثقة عن الحكومة على خلفية عملية تبادل الاسرى الاخيرة.

وكانت الكنيست ناقشت امس، بيان الحكومة بهذا الخصوص الذي قدمه وزير «الامن» اقرأ خبرا مفصلا في هذا العدد.

ومن المنتظر ان تبحث الكنيست في الاقتراحات الاربعة، اليوم او غدا.

الحكم بالسجن وبغرامة مالية على شابين يهوديين اعتديا على شابين عربيين ولفقا ضدها تهمة كاذبة

● حولون - دانت المحكمة المركزية في حولون شابين يهوديين، بتهمة الاعتداء على عاملين عربيين قاما «باعاقة» الشابين حين حاولا اقتحام احد مخازن السكر في حولون.

وجاء في لائحة الاتهام، كما اوردتها الصحف العبرية (امس)، ان يوسف لنكري وعوفاديا معلم، وكلاهما من حولون، خططا لاقتحام المخزن للسكر وسرقته. فتصدى لها العامل العربي عبدالله ابو سعيد، الذي يسكن بجانب المخزن فادعى لنكري، امام العامل العربي، بانه وزميله شرطيان ثم انهال على العامل العربي بالضرب المبرح، ثم قام الاثنان باعتقال العامل العربي واخذاه الى مركز شرطة حولون وهناك ادعيا بانه القبض على لص فاخرج الشرطي المناوب باعادة العامل العربي الى مكان سكنه فتبدأ الامر وهناك وجدا اخاه ناصر ابو سعيد فانهالا عليه، هو ايضا، بالضرب، ثم عادا واعتقلا الاخوين ناصر وعبدالله ابو سعيد واقتاداهما الى مركز شرطة حولون. وفي المركز اتهم العاملان العربيان الى شرطة «ريشون لتسيون» للتحقيق معهما ثم اعتقلا لعدة ايام.

وجاء في لائحة الاتهام دان حقيقة وقوع حدث الاعتداء على العاملين العربيين في مركز شرطة حولون يدل على ان المتهمين رأيا انسهما الدولاب بانتهاج الاساليب المتبعة في امكان في مركز الشرطة، ضد المتهمين بالاتهام.

وحكم القاضي على لنكري بالسجن لمدة ثمانية اشهر، منها اربعة اشهر مع وقف التنفيذ، ودفع غرامة مالية لعبدالله ابو سعيد بمقدار (٢٠٢) الف شيكل. وحكم على عوفاديا معلم بالسجن لمدة ستة اشهر مع وقف التنفيذ ودفع غرامة مالية لناصر ابو معلم بمقدار (١٢٠) الف شيكل كما غرّما بدفع مبلغ ١٠٠ الف شيكل للدولة، جراء قيامها بدفع الشرطة الى التحقيق في تهمة ملفقة.

مسؤول في مجلس التعليم العالي :

وزير المالية يتخذ من الجامعات رهينة للضغط على الكنيست

● حيفا - لمحرر الشؤون المحلية - اعلن رئيس لجنة التخطيط والمالية في مجلس التعليم العالي، حاييم حراري، ان وزير المالية يتخذ من الجامعات في البلاد رهينة للضغط على الكنيست (اللجنة المالية البرلمانية) بالغاء اقرار ضريبة التعليم الجامعي التي فشلت اللجنة المالية في اقرارها حتى الان بسبب معارضة غالبية اعضائها.

وكان حراري يتحدث في مقابلة مع راديو اسرائيل بالعبرية امس (الاثنين) بشأن قرار وزارة المالية تقليص الدفعات الشهرية للجامعات بنسبة ضريبة التعليم التي لم تقر بعد، وحتى الان، لم يكن أي دخل للجامعات منها.

واضاف حراري ان القرار يعني، عمليا، تقليص (٩٠) ملايين دولار من ميزانيات الجامعات. وانه (حراري) بعث برسالة الى وزير المالية والى رئيس الحكومة يطالبهما بالغاء القرار والغاء قرار اخر يقضي باستمرار سير السنة الدراسية الحالية حتى نهايتها كما هو مطلوب، واكد ان اي تقليص في الدفعات الشهرية يعني وضع علامة سؤال كبيرة على استمرار السنة الدراسية الحالية وبدء السنة الدراسية القادمة.

ويذكر ان مصاعب مالية في المؤسسات التعليمية كادت ان تمنع افتتاح السنة الدراسية الجارية.

لجنة تحقيق

● تتمة من الصفحة الاولى ●

عن الاساس - للتستر على دور حزبه في هذه الحرب - بدءا بمصافحة بيغن وانتهاء بتجوال رابين، وزير «الامن» الحالي، حول بيروت المحاصرة واسداء النصائح حول كيفية اركاع المحاصرين وهزمهم بالتجويع والتعطيش.

هنالك حاجة ماسة الى لجنة تحقيق لتضع شارون امام العدالة الشعبية لكن ليس هذا فحسب وهنالك حاجة الى لجنة تحقيق تضع حكومة بيغن - شارون كلها في قفص الاتهام وتضع «المعارضة» المراهنة في مكانها الصحيح وهذا لا يكفي وهنالك حاجة الى لجنة تحقيق تشير باصبع الاتهام الى حكومة بيرس التي ابرأت على وضع شارون في المجلس الوزاري للشؤون «الامنية» وفي وزارة هامة، بعد لجنة كاهن وهو ما لم يجرؤ حتى شمير على الاقدام عليه. وهنالك حاجة الى لجنة تحقيق تضع السياسة الاسرائيلية الرسمية كلها والادارة الامريكية، من منطلق حق السلام عليكم، والانظمة العربية التي تغازل البيت الابيض وتغتنم بيرس من مبادرة الى حسين، امام محكمة الشعوب في الشرق الاوسط.

رغم وعود المسؤولين الحكوميين

● تتمة من الصفحة الاولى ●

شارون لم يكن مطابق الهقد إلا ان الغالبية الساحقة من أصحابها، وعددهم (٧)، أخطروا في رسالة سابق رفضهم لاقتراح شارون هذا، كما يحر الشك بأن آخر التطورات، وعقد كرب انبثقت كان القصد منه تحقيق الهدف، اغلاق المجمع

ويشار هنا، الى ان الوزير شارون كان اجتمع بعمال المجمع اكثر من مرة مؤكداً ان هنالك اربعة مستثمرين يرغبون في شراء المجمع، وان المشكلة هي في مجرد اختيار الملائم منهم، وعلى ضوء وعود شارون وحديثه هذا علق عمال المجمع اضراباتهم الكفاحية التي كانوا قرروا القيام بها، احتجاجا، ومنها مظاهرتان أمام الكنيست.

ومن المنتظر، أن تجتمع المحكمة المركزية في حيفا، اليوم (الثلاثاء)، للبحث في تطورات القضية، وذلك بموجب قرار لقاضي المحكمة من يوم الثلاثاء الماضي الذي حدد موعدين للبحث في تطورات القضية. واليوم هو أول الموعدين وهو القضي حسب قرار المحكمة السابق، لابراز ما تم من اتصالات مع المستثمرين. وها انه راهن الفراغ شارون ببيع المجمع لمن شبه المؤكد أن يقرر القاضي اغلاق المجمع، الامر الذي يعني قذف عمال البالغ عددهم اكثر من ألف، عدا عمال المخيطات والورش التابعة للمجمع والقائمة في القرى المختلفة.

● دعوة للاضراب العام ●

هذا وأقر النائب الجبهوي، بنيامين غونين، موضوع «أزمة» في جلسة دائرة التنظيم النقابي في الهستدروت، أمس، وطالب قيادة الهستدروت بالقيام بقرار بعملان الاضراب العام ليوم واحد ردا على التطورات الأخيرة وقرار اغلاق المجمع

ثم قدم غونين بالتوجه الى مصنع «أزمة» حيث اعتصم العمال. وأعلن تضامنه مع نضال العمال من اجل وتضامن كتلته في الهستدروت معهم ومع مطالبهم العادل بمنع اغلاق المجمع ومنع قذفهم الى سوق البطالة.

في إطار مناقشة بيان الحكومة

● تتمة من الصفحة الاولى ●

التحرير الفلسطينية.

وقال فلنر هذه هي جذور المشكلة، اذ ان عدم الانسحاب من الاراضي العربية المحتلة وعدم الاعتراف بحقوق الشعب الفلسطيني بعيدا عن اجل الحرب والدمار وسيطرة عمليات تبادل الاسرى مستمرة، وتطرق فلنر الى ممارسات المستوطنين ضد المواطنين الفلسطينيين وعدوانهم استعمال الضغط الشعبي للافراج عن اعضاء التنظيم الارهابي اليهودي واعتداءاتهم المتكررة على بيوت الاسرى المحررين، التي كان منها الهجوم الدموي على بيوت الاسرى في الخليل وتحطيم السيارات هناك. واشار الى مشاركة الرباب العنصري [illegible] ومساعد العنصري كهانا في هذه العمليات. واكد فلنر ان الحل يكمن في الاعتراف المتبادل بين اسرائيل ومنظمة التحرير الفلسطينية على اساس قيام دولتين للشعبين.

وكان الوزير رابين حاول في بيانه تبرير موافقة حكومته على عملية تبادل الاسرى بانه لم يكن هنالك مناص من اجراء المفاوضات مع الفلسطينيين، نتيجة لعدم توفر الحل العسكري لاطلاق سراح الاسرى «الاسرائيليين»! واضاف رابين انه لا يصدق بموت الجندي سمير اسعد (من بيت جن) وان الحكومة ستواصل العمل، بكل امكانياتها، لاعادته والجنود المفقودين.

وزير الطاقة المصري في اسرائيل

● القدس - وصل الى اسرائيل، أمس (الاثنين)، وزير النفط المصري، عبد الهادي قنديل، في زيارة رسمية تستغرق ثلاثة أيام. وكان في استقباله في مطار «بن غوريون» وزير الطاقة الاسرائيلي، موشيه شاحل.

ويذكر انها المرة الأولى منذ ثلاث سنوات، التي يقوم وزير مصري فيها بزيارة رسمية الى اسرائيل. وكانت أول لقاءات الوزير المصري مع رئيس الحكومة، شمعون بيرس. وقد سلّمه الوزير المصري رسالة خاصة من الرئيس المصري حسني مبارك.

ويظهر في الصورة، أعلاه، الوزير عبد الهادي قنديل يصافح رئيس الحكومة، بيرس.

المستوطنون يوزعون منشوراً في نابلس يدعون فيه الأسرى المحررين الى ترك الوطن، بسرعة

● القدس - لمراسلنا - تواصل سوائب المستوطنين، وسط عجز سلطوي مشبوه، اعتداءاتها وتهديداتها الارهابية ضد الاسرى الفلسطينيين المحررين في مدن وقرى والبيات الضفة الغربية وقطاع غزة المحتلين. وكان اخر هذه الاعتداءات السافرة توزيع منشور، بالعبرية والعربية والانجليزية، على عتبات المنازل في مدينة نابلس يدعو الاسرى الى الهجرة من الوطن ويهدد بالانتقام من الاهالي في حالة تعرض المستوطنين الى الرشق بالحجارة او اية عملية مقاومة اخرى. وفيما يلي النص الحرفي للمنشور، الذي تم توزيعه سخط اهالي نابلس وسائر المناطق المحتلة والذي ننشر عنه صورة:

واعلان وانذاره

«نحن، اليهود الساكنين في جبل نابلس وضواحيها، نطالب كل المخربين الذين اطلق سراحهم في هذه الايام من السجون ان يخرجوا من كل قوانين العدالة والقضاء، ثلاثة امور:

«١- انتا لم نصفح ولن نصفح عن الجرائم التي ارتكبتم.

«٢- وبما انه لم يجر حتى اية محاكمة فانتا لن نتمكن من الاعتراف بكم جيرانا يمكن اقامة علاقات سليمة معهم.

«٣- بودنا ان نقول لكم بصراحة تامة من اجل الامل في علاقات حسن جوار في المنطقة من المفضل ان تخرجوا من هنا في اسرع وقت ممكن.

«واخيرا، بودنا ان نحذر كل السكان العرب في المنطقة بانه اذا استمر رشق الحجارة او اية عملية ارهاب اخرى ضد اليهود فسيكون رد فعل مباشر».

حسين الى واشنطن ، اليوم

الولايات المتحدة واسرائيل تضغطان على الملك حسين ليعلن استعداده للتفاوض المباشر

● رابين : هناك إجماع معراخي ليكودي على رفض الدولة الفلسطينية المستقلة ●

● حيفا - لمحرر «الاتحاد» السياسي - يصل، اليوم، الى واشنطن ملك الاردن، حسين، في زيارة رسمية يلتقي خلالها الرئيس الامريكي، رونالد ريغن، وعددا من مسؤولي الادارة الامريكية.

وكشفت مصادر امريكية مطلعة ان ادارة ريغن ستحاول جر حسين الى الاعلان عن استعداده للدخول في مفاوضات مباشرة مع اسرائيل، كشرط لتقديم اسلحة امريكية الى الاردن. وكان رئيس الحكومة، شمعون بيرس، اعلن، امس الاول، ان اسرائيل ستوقف معارضتها تزويد الاردن باسلحة امريكية متطورة اذا غير حسين سياسته في المنطقة. وكرر بيرس قوله ان مشكلة الضفة الغربية قابلة للحل مع الملك حسين وان مشكلة منظمة التحرير الفلسطينية غير قابلة للحل - على حد تعبيره.

ومن جهة ثانية اعلن وزير «الامن»، يتسحاق رابين، في حديث نشرته صحيفة «صنداي تايمز» اللندنية (امس الاول)، ان اسرائيل لن تجري مفاوضات مع منظمة التحرير الفلسطينية او مع رئيسها، ياسر عرفات، لان ذلك سيعتبر اعترافا بحق الفلسطينيين في دولة مستقلة.

وقال رابين، هنالك اجماع بين حزب العمل وحزب الليكود على عدم موافقة اسرائيل، ابدا، على اقامة دولة فلسطينية، وقال: «دولة كهذه ستشكل كارثة، قنبلة زمنية».

وقال رابين ان الحكومة الاسرائيلية مستعدة لاجراء مفاوضات مع وفد اردني - فلسطيني مشترك ولكن كل اتفاق سلام يجب ان يجري توقيعه بين اسرائيل وبين الاردن.

وقال ان حزب العمل مستعد للتوصل الى حل وسط اقليمي لانشاء دولة اردنية - فلسطينية يكون لها جيش واحد وحكومة واحدة. واوضح ان اسرائيل مستعدة لـ «التنازل» عن بعض المناطق في الضفة الغربية وقطاع غزة المحتلين ولكنها مصرة على الاحتفاظ بخط دفاعي على طول نهر الاردن.

ابتداء من منتصف ليلة أمس

● تتمة من الصفحة الاولى ●

لرفع الاسعار ونظرة سريعة الى ما حدث ابان الشهرين الماضيين (كان من المفروض تجميد الاسعار خلالها) يكشف، بوضوح، عن مدى زيف الحديث عن تجميد الاسعار ويدلل الى التوقع ان رفع الاسعار سيستمر.

ويأتي قرار رفع الاسعار هذا في اطار ما ينص عليه الاتفاق السري الذي وقع بين اطراف الصفقة الثلاثة ويسمح برفع اسعار الحاجيات والخدمات بنسبة تعادل ٨٠٪ من نسبة التخفيض في قيمة الشيكل.

الجبهة تدين مجازر أمل في المخيمات

● تتمة من الصفحة الاولى ●

والمساواة في منطقة الناصرة، اجتماعاً شعبياً في قاعة «بيت الصداقة» غداً، الاربعاء، (الساعة الخامسة مساء) للاحتجاج على المجازر الدموية على المخيمات الفلسطينية في لبنان التي ترتكبها حركة «أمل»، هذه المجازر التي لا تخدم سوى قوى الاحتلال الاسرائيلي والاستعمار الأمريكي.

ويتحدث في الاجتماع أمين محمد علي، نائب رئيس بلدية الناصرة، ووجيه خطيب، رئيس مجلس دير حنا المحلي، والنائب توفيق طوبي.

هذا وتشهد القرى والمدن العربية في البلاد نقمة وسخطاً شديدين عارمين على هجمات حركة «أمل» الدموية على مخيمات اللاجئين الفلسطينيين وتدعو القوى الوطنية اللبنانية وسوريا وكل القوى الشريفة الى وقفها فوراً.

والمساواة ولا تزال مع القوى الوطنية اللبنانية التي تقاوم الاحتلال الاسرائيلي والتي تتطلع الى تأمين سيادة لبنان ووحدة اراضيه. ومن هذا المنطلق فهي تدعو هذه القوى الى العمل على وقف هذا الهجوم الدموي على مخيمات اللاجئين الفلسطينيين والى وضع كافة الجهود والقوى - اللبنانية والفلسطينية - في كفة مقاومة الاحتلال الاسرائيلي للبنان.

وفي الوقت نفسه، تدعو الجبهة قيادة منظمة التحرير الفلسطينية الى رؤية التعاون مع القوى الوطنية اللبنانية التي تقاوم الاحتلال الاسرائيلي، ومع سوريا، التي تقاوم الاستعمار، حجر الزاوية في مواجهة كل تآمر وعدوان استعماري وصهيوني ورجعي على الشعب العربي الفلسطيني واصدقائه.

وان تحقيق هذا التعاون هو واجب وضرورة ملحة، ملقيان على المركبين الوطنيين الفلسطيني واللبناني، وعلى سوريا، من اجل افشال المخططات الخطيرة الجديدة التي تحيكها اليوم قوى الاستعمار الامريكية واسرائيل والرجعية العربية ضد الشعب العربي الفلسطيني في الاستقلال الوطني والحرية وضد سلامة لبنان ووحدة اراضيه وضد السلام العادل في المنطقة.

وتدعو الجبهة الى رفع الاذى الذي لحق على الشعب الفلسطيني، وتدين بشدة ممارسات حركة «أمل» ضد مخيمات اللاجئين الفلسطينيين، وتؤكد ان الشعبين اللبناني والفلسطيني - ضحايا عدوان واحتلال حكام اسرائيل - مصلحة مصيرية في وحدة الصف وفي التعاون ليس من اجل انهاء الاحتلال والعدوان الاسرائيلي على لبنان وحسب بل في انهاء الاحتلال للضفة الغربية وقطاع غزة والجولان وفي احلال السلام العادل لصالح شعوب المنطقة كافة.

كذلك تعلن الجبهة الديمقراطية للسلام [illegible]

على الرغم من التوصل الى وقف

● تتمة من الصفحة الاولى ●

القتال على الفور، في كل من بيروت ودمشق التحركات السياسية والاتصالات بين مختلف الاطراف بحل وضع حد للعدوان.

وبرزت هذه التحركات الجهود التي بذلها وفد حزب جبهة التحرير الوطني الجزائرية حيث التقى كلا من حسين الحسيني، رئيس مجلس النواب اللبناني، ونبيه بري، والشيخ حسن خالد، ووليد جنبلاط، رئيس الحزب التقدمي الاشتراكي، ووصفت مصادر لبنانية الاتصالات التي اجراها الوفد بانها كانت ايجابية.

وافادت انباء دمشق ان الدكتور عبد العزيز الدالي، وزير خارجية اليمن الديمقراطية، والدكتور حسين العمري، وزير التربية والتعليم في الجمهورية العربية اليمنية، وصلا، امس (الاثنين)، الى العاصمة السورية، ويرى المراقبون السياسيون ان هذه الزيارة تندرج في اطار الجهود المبذولة لوقف العدوان على المخيمات الفلسطينية في بيروت.

● وقالت وكالة «نوفوستي» السوفييتية، عن صحيفة «برافدا» التي تناولت الوضع في بيروت، ان الاقتتال الدموي، بغض النظر عن البادئ به، يلحق الضرر الكبير بمصالح لبنان الوطنية ويعرقل تحقيق الاهداف الرئيسية لجميع القوى الوطنية في البلاد، اي التحرير الكامل للاراضي اللبنانية من المحتلين وعملائهم واستعادة السيادة الوطنية وضمان الاستقرار والامن والحفاظ على علاقات لبنان الرابطة مع البلدان العربية الاخرى. على صعيد اخر تواصلت حملة الشجب والاستنكار العربية والعالمية والفلسطينية للعدوان الذي تشنه حركة «أمل» ضد الفلسطينيين في المخيمات.

وذكرت وكالة الانباء الليبية، امس (الاثنين)، ان اكثر من ٣٠٠ امرأة فلسطينية وعربية اعتصمن في مقر الصليب الاحمر الدولي في دمشق احتجاجا على المذابح التي ترتكبها حركة «أمل».

واضافت الوكالة ان المعتصمات وجهن نداء الى جميع المنظمات الخيرية والدولية من اجل توفير المياه والادوية للمحاصرين في المخيمات الفلسطينية، وناشدن المنظمات الدولية العمل من اجل انهاء المذابح.

● متظاهرو «سلام الآن» مقابل منزل شمير: «لن نسمح باقامة كتائب هنا»!
(عن «عل همشمار»)

حملة احتجاج شعبية واسعة على المطالبة بالافراج عن مجرمي العصابة الارهابية

● تل أبيب - بادرت مجموعة من الطلاب من جامعة تل أبيب إلى القيام بحملة إحتجاج على المطالبة باطلاق سراح معتقلي «التنظيم الارهابي اليهودي»، بدأتها بجمع التواقيع على عرائض ضد نية منح العفو لهؤلاء في شارع «ديزنغوف» في تل أبيب يوم الجمعة الماضي (٥/٢٤).

واستطاع الطلاب الستة جمع حوالي ألفي توقيع، خلال بضع ساعات وذلك على رغم من

تعرضهم لاعتداء فظ من عصابات الزعران لأعضاء «التنظيم الارهابي اليهودي» ورغم تواطؤ أفراد الشرطة الذين حضروا إلى المكان مع المعتدين واعتقالهم لأحد الطلاب المحتجين.

وكان المعتدون تجمهروا حول الطاولة التي وضعها الطلاب في «ديزنغوف» وأخذوا يشتمون الطلاب ثم قاموا بالاعتداء عليهم جسديًا، وقلب الطاولة وتمزيق الشعارات التي وضعت عليها. كما اضطر الطلاب إلى استدعاء الشرطة الا ان افرادها الذين حضروا إلى المكان وبدلا من

ابعاد المعتدين واعتقالهم، قاموا باستفزاز الطلاب على الرغم من انه كان بحوزتهم تصريح لوضع الطاولة من الشرطة ذاتها ومن بلدية تل أبيب. ثم قام افراد الشرطة بابعاد أحد الطلاب بحجة «تهمة التظاهر».

ومن جهة أخرى تظاهر أمس الأول «الأحد» العشرات من اعضاء «سلام الآن» مقابل منزل القائم باعمال رئيس الحكومة، شمعون شمير للمطالبة بمنع اطلاق سراح اعضاء «التنظيم الارهابي اليهودي». ورفع المتظاهرون شعارات عديدة منددة بموقف شمير وغيره ممن يطالبون باطلاق سراح معتقلي «التنظيم الارهابي».

وذكرت «عل همشمار» أمس (الاثنين)، ان عددا من المحاضرين الكبار، ومن بينهم رئيس «مجلس حاخامي التوراة» سابقًا، البروفسور شاخ رفضوا التوقيع على عريضة تطالب باطلاق سراح معتقلي «التنظيم الارهابي اليهودي».

«نيميتس» تغادر ميناء حيفا

● حيفا - غادرت ميناء حيفا، أمس الأول، حاملة الطائرات الأمريكية «نيميتس» بعد «زيارة» إلى البلاد استمرت أسبوعًا.

واشارت صحيفة نشرت هنا إلى أن جنود المارينز الأمريكان (٦٠٠٠ جندي) صرفوا خلال هذا الأسبوع مبلغًا يعادل ثلاثة ملايين دولار.

وأوضحت صحيفة «معاريف» أن مدينة حيفا اتخذت «ملجأ» خلال الأسبوع المذكور، لفتيات الحانات اللاتي أتين إليها من كل حدب وصوب.

٥١٥٫٦ ألف شيكل متوسط الأجر الشهري منذ مطلع ايار

● حيفا - بلغ متوسط الأجر العام في سوق العمل في مطلع الشهر الجاري (أيار) ٥١٥٫٦ ألف شيكل شهريًا بينما بلغ في مطلع الشهر الماضي (نيسان) ٤٣٨٫٦ ألف شيكل. هذا ما ستعمل به ورد في المجلة الشهرية «حشاف».

وبحسب حسابات المجلة فان المهندس المسؤول يتقاضى عن ساعة عمل واحدة أجرة تتراوح بين ٢٠ - ٢٨ دولار، ويتقاضى وزارة «الأمن» للمستشار الاقتصادي عن ساعة عمل ٢٢٫٩ ألف شيكل والأكاديمي المسؤول ١٨٫٦ ألف شيكل والفني المختص ١٩٫٧ ألف شيكل والفني العادي ١٠٫٨ ألف شيكل.

أما العاملون في وضع برامج للالات الحاسبة فيتقاضون عن ساعة العمل ٢٠ - ٢٢ دولار والمختصون منهم ٣٣ - ٣٥ دولار ومحللو شبكات الالات الحاسبة ٢٦ - ٣٢ دولار للساعة.

قائد منطقة الجنوب ينتقد عملية تبادل الاسرى

● تل أبيب - انتقد قائد منطقة الجنوب العسكرية، الجنرال موشيه بركوخبا، عملية تبادل الأسرى التي تمت مؤخرًا بين اسرائيل و«الجبهة الشعبية لتحرير فلسطين - القيادة العامة».

وذكرت صحيفة «دفار»، التي اوردت هذا النبأ امس، ان بركوخبا ردّ العملية ذاتها الى ما اسماه «تلاشي بعض المبادئ الصهيونية» واوضح ان من هذه المبادئ عدم التسليم بعودة لاجئين فلسطينيين الى وطنهم وعدم الافراج عن «مخربين» فلسطينيين لقاء اطلاق سراح رهائن.

بمناسبة يوم الطفل العالمي

مهرجان الصداقة للاطفال في الناصرة

● من مكتب «الاتحاد» في الناصرة - تحت شعار «السلام والمساواة والخير - العلم والرياضة والفن للاطفال» تقيم الشبيبة الشيوعية في الناصرة ومنظمة ابناء الكادحين فيها المهرجان السنوي التقليدي بمناسبة يوم الطفل العالمي الذي يصادف يوم ٦/١ - السبت.

وسيقام المهرجان يوم الاحد (٨٥/٦/٢) في قاعة بيت الصداقة في الناصرة الساعة التاسعة صباحا ويستمر حتى الرابعة ويتخلله برنامج فني حافل يتضمن الغناء ومواهب فنية وحلقات دبكة ورقص. كما ستجري العاب رياضية وسيقام معرض لكتب الاطفال.

وسيختتم المهرجان باحتفال يشارك فيه جميع اطفال الاطفال الشركى.

مجلس سخنين المحلي يقرر عدة إجراءات لمكافحة ضرائب الاملاك الباهظة

● سخنين - من علي بدارنه - عقد مجلس سخنين المحلي جلسة عادية له يوم الاحد الماضي (٥/١٩١)، حضرها جميع اعضاء المجلس وبحث فيها قضية ضريبة الاملاك الباهظة التي فرضتها الحكومة على المواطنين العرب.

وفي نهاية الجلسة اتخذ المجلس عدة قرارات هامة بشأن الموضوع منها ● يستنكر مجلس سخنين المحلي فرض الضرائب الباهظة على الاراضي العربية ويعتبرها ظلما هدفه تصفية الاراضي العربية وافقار اصحابها ● المطالبة بالغاء ضريبة الاملاك على الاراضي والتعامل مع المواطنين العرب على اساس المساواة مع المواطنين اليهود ● ارسال برقيات احتجاج الى رئيس الحكومة ووزير المالية ووزير الداخلية لاطلاعهم على هذا الظلم بحق المواطنين العرب ● تشكيل وفد لمقابلة المسؤولين في وزارة المالية ● مجلس سخنين المحلي يؤيد قرارات اللجنة القطرية لرؤساء السلطات المحلية العربية بشأن ضريبة الاملاك.

وزير المالية يعلن عشية «العيد»:

مؤشرات جديدة لنهب الأجور وضمان تآكلها بالطريقة القانونية

● بقلم: أحمد سعد ●

● بمناسبة حلول عيد «شفوعوت» (العنصرة) أجرت صحيفة «يديعوت أحرونوت» مقابلة صحفية مع وزير المالية يتسحاق موداعي نشرتها يوم ١٩٨٥/٥/٢٤.

وحاول موداعي في هذه المقابلة توزيع «حلوى العيد» على الجماهير الشعبية على شكل بشائر لطمأنته «تدب الروح» في النفوس المرهقة من أعباء الضربات الحكومية المتتالية على مستوى المعيشة، ومن تدهور الأوضاع الاقتصادية والاجتماعية. ولكن، كما يقول المثل «جاء ليكحلها فعماها». وهل في وسع «عراب» الميزانية ان تحمل سياسته الاقتصادية الكارثية البشائر؟ فما هي «محدرات» الجديدة التي حاول موداعي تسويقها في بورصة وسائل الاعلام والتضليل؟

□□ تعميق اليوم:

حاول وزير المالية التركيز من خلال المقابلة الصحفية على بعض المؤشرات للخطوات التي ستنتهجها الحكومة ووزارة مالية في إطار البرنامج الاقتصادي الذي تنفذه الحكومة بشكل «خطوات» مرحلية وفقا للظروف السياسية الملائمة لتمريرها ومن أهم المؤشرات - البشائر - التي ركز عليها الوزير يمكن التأكيد على ما يلي:

● أولاً «محاربة الرأسمال الأسود»: فقد صرح الوزير «بأن القوة الشرائية الكبيرة التي صادفها في الحوانيت والشوارع لم تأت من المداخيل التي دفعوا عليها ضريبة دخل». وهذه اشارة بالرمز الى أن الحكومة ستشهر السلاح لمحاربة «الرأسمال الأسود». ولكن السؤال الأساسي سيشهر السلاح في وجه من؟ لقد سبق واعلنت الحكومة عن نيتها في محاربة الرأسمال الأسود الهارب من دفع ضريبة الدخل، وألفت اللجان المتعددة ومؤخرا عندما اقلقت الاجراءات المأساوية في (٥/١٩١) أعلنت الحكومة عن تأليف لجنة وزارية مختصة لمحاربة «الرأسمال الأسود»! لقد سبق وأكدنا مرارا ان الحكومة غير معنية ابداً بمحاربة «القطط السمان» التي ترعرع في «السوق السوداء» وتدحرج حصة الأسد من «الرأسمال الأسود» في سوق التداول. فالحكومة غير معنية مثلا في محاربة سماسرة الأرض في المناطق المحتلة، ولا اصحاب الشركات الوهمية في المناطق المحتلة التي يقوم نشاطها كل نشاطها، على تداول وتكديس الرأسمال الأسود. كما أن الحكومة غير معنية بضرب أصحاب رؤوس الأموال الكبيرة - من الشركات الاحتكارية والبنوك والبورصة - الذين يكدسون «الرأسمال الأسود» بفضل القوانين التي تسنها الحكومة مثل قانون «تشجيع الاستثمار والتصدير» ويعدون الضريبة في ظروف التضخم المالية وغيرها من القوانين التي تعطي أصحاب رؤوس الأموال الامتيازات والتسهيلات والغطاء القانوني للتهرب من دفع الضريبة.

ووفقاً لمعطيات مدير قسم الحسابات القومية في دائرة الاحصاء المركزية فان «الشركات الاحتكارية دفعت في العام ١٩٨٤ ضريبة دخل بمبلغ اجمالي يساوي ٦٦٪ فقط من مجمل الضريبة التي دفعتها في العام ١٩٨٣». وفي العام الحالي ١٩٨٥ جاءت لجنة «شتاينبرغ» لتعطي قطاع اصحاب رؤوس الأموال (المستثمرين، والشركات الاحتكارية امتيازات وتسهيلات جديدة ستؤدي الى تراكم «الرأسمال الأسود» في موازنتها ونشاطها. ومن هذه التسهيلات الاعفاء من دفع ضريبة الدخل حتى ٧٠٪ من الأرباح، والاعتراف بخسارتها في البورصة كمصروفات يجري خصمها عند حساب ضريبة الدخل. وبالاضافة الى ذلك فقد أقرت الحكومة، ولأول مرة في تاريخ اسرائيل، أن تنقل ٥٪ من حساب ضريبة الدخل التي يدفعها العاملون بأجرة ليس الى خزينة الدولة، وانما الى جيوب وخزينة «المشغلين».

ومن هنا يبقى السؤال الأساسي مطروحاً، في وجه من ستشرع الحكومة السلاح لمحاربة الرأسمال الأسود؟

ان كل المؤشرات تؤكد أن الضحية ستكون من أصحاب المصالح الصغيرة والمتوسطة الذين ستحرمهم الحكومة حياتهم ومعيشتهم ستوجه الحكومة السكين لقطع أرزاق أصحاب الحوانيت ومتعهدي البناء الصغار وأصحاب مكاتب التأمين وأصحاب الورش الصغيرة والبسطات الخ.

● ثانياً: «مخزون الاحتياطي من العملة الصعبة»

«يبشره وزير المالية أنه «في الشهر القادم سينخفض المخزون الدولة من العملة الصعبة تحت خط (٢) مليار دولار. وانه خلال شهري (اور راب) سيستمر الانخفاض، ولكن بوتيرة غير كبيرة». والسؤال هو كيف ستعالج الحكومة تفاقم العجز في المخزون الاحتياطي في ظروف تفاقم عجز ميزان التجارة والمدفوعات. وفي ظروف السمعة السيئة لاسرائيل في المؤسسات المالية والمصرفية العالمية التي فقدت ثقة اعطاء القروض لدولة يشرف اقتصادها على الانهيار؟

والجواب هو أن الاحتمال الكبير يشير الى لجوء الحكومة الى زيادة الدين الداخلي وارهاق الجمهور بأنواع جديدة من سندات الدين. ولا نستبعد أبداً، رغم الايمان الخاطئة التي يطلقها وزير المالية، أن تقوم الحكومة بضرب مدخرات الجمهور الواسع عن طريق الغاء شبكة وأنظمة الربط بجدول الغلاء، وبالعملة الصعبة خاصة بالنسبة للمدخرات القصيرة الأمد «كخطوة» أولى.

● ثالثاً: «محاربة التضخم المالي» يؤكد الوزير أن معدل جدول الغلاء في شهر أيار لن يتعدى ٧٪. أما في حزيران فسيرتفع بنسبة كبيرة، ويعود وينخفض في تموز ويرتفع في آب وهكذا دواليك. ويعد الوزير بـ «أن معدل ارتفاع جدول الغلاء للمستهلك في شهري أيار وحزيران سيكون أكبر بـ ١ - ٢٪ من معدل الجدول المتفق عليه حسب اتفاقية الصفقة الشاملة. أي أكثر من ١٢٪».

ان المقصود هنا في الواقع ليس محاربة التضخم المالي وانما محاربة أجور العاملين. فقد بدأت الحكومة حسب وبالاتفاق مع أصحاب العمل وبتواطؤ القيادة الهستدروتية المراخية، بتنفيذ خطة تضليلية تؤدي الى تآكل أجور العاملين وذلك عن طريق «التلاعب» بجدول الغلاء. ومضمون الخطة الجديدة التي باشرت الحكومة بتنفيذها يتمحور في برمجة خطوات رفع أسعار وبنسبة كبيرة على موجات مرة في الشهرين مع ضمان عدم دفع علاوة غلاء استنادا الى «الشرعية» القانونية! وكيف ذلك؟ تقوم الحكومة بتأجيل رفع أسعار بعض الحاجيات والسلع الى شهر مقبل وترمي لأن لا يتخطى جدول الغلاء ١٢٪ وعدم التخطي الى ١٢٪ يعني حرمان العاملين من تلقي علاوة الغلاء. فعلى سبيل المثال ارتفع جدول الغلاء للمستهلك في شهر نيسان الماضي بنسبة ١٩٫٤٪ ولكن في شهر أيار عملت الحكومة وأصحاب العمل على تكبيل حدة الغلاء، وان لا يكون الجدول أكثر من ١٢٪ ولذلك فان العمال الأجيرين والمستخدمين لن يحظوا في أول شهر علاوة غلاء. وكذلك الأمر في الشهرين المقبلين، وبهذه الطريقة «القانونية» ستتآكل أجور العاملين، خلال فترة عدة أشهر بنسبة كبيرة جداً.

● رابعاً: فرض رسوم جديدة: يعد وزير المالية بأنه سيفرض الرسوم على التعليم. ويدور الحديث هنا عن (٧٠) مليون دولار لتمويل التعليم، وهذا أصر على أن يدفع مقابل خدمات التعليم - هذا ما أكده الوزير.

لا شك أن الجماهير الشعبية الواسعة ردت في هذا العيد، كما في الاعياد السابقة التي تمر في ظل حكومة الكوارث والعدوان والغلاء، ردت «عيد بأية حال عدت يا عيد»؟

تهنئة

«سبورت شمشوم» في الناصرة يهنىء جميع الفرق الرياضية العربية الفائزة والتي ارتقت الى درجات اعلى، والرياضيين الفائزين في سباق الناصرة الرابع ويتمنى لهم دوام النجاح.

والفرق العربية هي

● فريق عرعرة سخنين لكرة القدم لصعوده للدرجة الثانية
● فريق شابات مركز الاحداث الاورثوذكسي لكرة السلة لصعوده للدرجة القطرية
● فريق تنس الطاولة التابع لنادي حي العمال العرب في الناصرة
● والرياضيين الفائزين في سباق الناصرة الرابع بالمراتب الاول والثانية والثالثة والرابعة في مختلف الاجيال وهم

جاسر دبور	محمد ابو راس	علي شومه
وسيم علي نصرة	صبحي ذياب	خالد سليمان
أمير أبو تايه	دعاء سليمان	امل محمد
محمد منصور	امينة قحوم	لبنى عريب
ريم شحلوم	اسيلة قحوم	لينا عزام
سامح أبو تايه	رنا مرزاوي	نزار عبد الجواد
ميرفت ارحيل	صالح خميس	عاطف مصلح
أحمد نجم	جوهر ابو لاشين	سميح قرقاية
جورج عوض	محمود أبو راس	منير سليمان
منصور عودة	منهل برجورة	سكينة جمع
مصطفى ملاش	عهد سليمان	سلوى صباغ
ريتا شاما	عبد سليمان	رجب ابو ماء
سوزان سليمان	عرين عيسى	امال حلال
مثيرة دبور	سهير علي الصالح	عبد السلام ادريس
حسام عواد	علاء خميس	ابراهيم سليمان
صالح مطاوع	طالب بدارنة	جورج خوري
رجاء ظريف	نزار سرحان	عماد حامد

على ضوء نتائج الانتخابات في الطيبة:

عمال وجماهير الطُيبة على العهد

● بقلم: عبد القادر طاهر ●

● كانت المعركة الانتخابية الاخيرة لمؤتمر الهستدروت والمجلس العمال في قرية الطيبة ساخنة اكثر من اية انتخابات هستدروتية كانت سابقة.

ويعود ذلك اساسا، الى عدة اسباب سياسية. والاسباب عليه بقية في الوقت ذاته ونكتفي بالاشارة الى حقيقة ان لا احد من متابعة لوقائع هذه الانتخابات المجلس.

السلطة المراخية المتمثلة في الهستدروت التي سيطر عليها الرعب من تعاظم المد الجبهوي، الى حد سيطرته على مجالس عمال مراكز كبيرة مثل الناصرة والطيبة، بكل ما لذلك من اثار سياسية وكفاحية قطرية ومحلية - هذه السلطة سعت لاتخاذ اسمها ومركزها المنهار في الساحة السياسية هنا وهناك والمناورة دون ذلك.

وفي سبيل ذلك استخدمت كل ما تيسر لها من اساليب قديمة وجديدة سخرتها لمحاربة الجبهة والاجماع القوي والطاقات الجبهوية المتعاظمة ويندرج في اطار ذلك انزال طاقة للمنكوبين.

وكان واضحا للقاصي والداني ان المعركة في الطيبة تحولت الى صراع على تركيب مجلس العمال وطابعه بصفته سلطة محلية هستدروتية عليا، منوطا بها تقديم خدمات حيوية يومية وطابعه الامر الذي يرتبط وثيقا بتشريحه - اي المجلس - الى مجلس مكافح لكي يدافع عن حقوق العمال والجماهير المهضومة في المؤسسات الهستدروتية سواء بالوسط اليهودي ومجالس العمال فيها.

وسعت القوى المراخية في الطيبة لاغراق المعركة بقوائم عديدة ذات طابع عائلي بالاساس، واستثمار الرواسب العائلية والعائلية لطمس المعالم السياسية للمعركة املا في تحد معالم وتأثير الجبهة والعمل الجبهوي المحلي او انزاله على الاقل.

وفي اطار الطاقات يبحث السلطة المراخية، ولكن الى حد ما حفظ وكان من الممكن ان يكون الوضع اسوا بكثير لولا يقظة التحالف الجبهوي ومواقفه المبدئية والسياسية الفتاكة.

ومن هنا كانت الضرورة الملحة والحيوية الى تقوية كتلة الجبهة في مجلس العمال وضرب مواقع وركائز المراخية وتقليص اصوات (١ ٥ ت) الى اقل ما يمكن ومنكم كانت المهمة الجبهوية السياسية الاولى.

ان النجاح الجبهوي الاساسي كان في انزال الضربة القاصمة بالمراخية في التصويت للمؤتمر، حيث تراجع «المراخية» من ١٣٤٦ صوتا عام ١٩٨١ - الى ٢٥٦ صوتا في ١٩٨٥ بالمقابل ارتفعت حصة الجبهة الى (١٦٩٣) صوتا وتساوي (٥٥٪) من الاصوات بينما كانت (١٩٦٨) صوتا اي بنسبة (٣٢٪) من مجموع الاصوات عام ١٩٨١ اي بارتفاع بنسبة ٢٣٪. اما بالنسبة لمؤتمر مجلس العمال فكانت النتائج اقل من ذلك وهذا كله ليس بالشيء القليل وله ابعاده السياسية الواضحة - الامر الذي ازعج التطلب وقياده بالمراخية وافقدهم موازينهم.

ان هذا الفوز لم يحدث بشكل عفوي وانما جاء بفعل عوامل عديدة سياسية وحياتية كان للجبهة في الطيبة دور بارز في نضجها وبلورتها.

من المعروف انه هناك المكانيات والقلق واسعة ابناء الجبهة والعمل الجبهوي. وما النتائج الحالية التي يعود فضلها اولا وقبل كل شيء لتعب وجهود الجبهويين والجبهويات من كل الفئات والاحياء والعائلات الا اكبر برهان على ذلك.

ولم تتغلل على قيادة جبهة الطيبة الديمقراطية مؤامرات واحابيل مخطوبة مراخية، تعهد بتمريرها وما زال، غير محضوح بارتباطاته الوثيقة بالسلطة وصريح جدا الى حد الوقاحة والتعالي عنها في عدائه للجبهة والشيوعيين بالاساس مرتكزا الى ماضيه الاسود ونفسه في المجلس المحلي.

لقد انتهجت الجبهة اسلوب الطرح السياسي الجبهوي المباشر والحكيم. وفضحت وعرت مؤامرات السلطة المراخية واحبطت العديد

حتى الامر الذي ساعد في احداث الفرز السياسي وتعميقه بين الفرز الصادق والعائلي المبني اصلا على المخططات السلطوية العميلة والتي لا تمت بصلة ... الى اخر المطاف.

- التجربة المكتسبة تدعنا نشير اكثر من اي وقت مضى انه لا غنى عن الجبهة طريق كفاح ووحدة صف ابنائها وشبابها.

هذا هو الدرس المستخلص من السباق ... ويجب على كل جبهوي هنا وكل مناضل فعلا ان يعترف بذلك وان ياخذه بعين الاعتبار ويقدر ما يكون ذلك سريع يكون الفصل والصدع ...

ولا طريق اخرى هناك لا ارتكاء في احضان السلطة ... الجماهير ... على الاستقطاب ... سواء الافراد او المجموعات - ... ولا ... والاشكال عن ... التي ... جبهة والشيوعيين.

● المعركة تسقط القناع عن حركة «النهضة» ●

ومن المفيد ... ان ... في المعركة الانتخابية الاخيرة سقط قناع اخر عن وجوه اصحاب «حركة النهضة»، ومواقفهم السياسية ونصوصهم ... بالقطع ... في خندق واحد مع «المنكوبين» ومواقفهم المعلنة والمكتوبة عبر منشوراتهم في المعركة الانتخابية ... على ذلك وكذلك ... على ... الاصوات مع «المنكوبين» ... بين ... للمجلس من ناحية وللمؤتمر من ناحية اخرى ... للرعي والمكتب بالاساس على جبهة، مطلقين العنان لحقدهم وتخبطاتهم واحقادهم.

كل ... فاضح ... في هذه المعركة حالي هو تشكيل من اشكال التوجه و موقف الرجعي «المنكوبين» بكل معانيه السياسية والارتدادية.

كيف لا وكل ... او مطلع لا يجد اي فرق جوهري بين مواقف «النهضويين» المعلنة والمكتوبة للجمهور ... بين مواقف «المنكوبين» سواء فيما يجري في ساحة ... او في الساحة الفلسطينية والعربية ... منشوراتهم في النصف الثاني من ... الاخيرة وكذلك كلمة ... في ... يوم الارض ١٩٨٥ في الطيبة.

ان ... الجديدة ... والتي ... بالفشل الذريع ... بالوفي ... في الاساس الى مجلس العمال ... ٤٠٠ صوت للمؤتمر ... لن تحدث اي تغيير في ... ومستقبلها لان وعي الجماهير ... ويعبر عن ... الفشل والسمين ...

لقد تسبح ... المعركة والتي ... ولا شك ... حلاوة المكسب الجبهوي ... الى ... في الطيبة ... مع ... والذي كان من الممكن ان يكون ... في الانتصار الذي ... جماهير الجبهة في الانتخابات الهستدروتية الاخيرة.

... على ... وعلى هدى الطريق الجبهوي الكفاحي والوحدوي ... الى الامام سائرون

شركات النقل البحري الامريكية تستغل شحن المساعدات الى افريقيا لزيادة ارباحها

● واشنطن ـ ي. بي. آي. ـ اعترفت صحيفة «فيلادلفيا انكوايرر» الامريكية ان لجوء الحكومة الامريكية الى شركات الملاحة القومية لنقل مساعداتها الغذائية الى افريقيا اضطرها الى ان تدفع فاتورة تزيد قيمتها عن ٢٤ مليون دولار ما كان يمكن ان تدفعه لو انها لجأت الى الشركات الاجنبية.

واوضحت الصحيفة ان شركات النقل الامريكية التي تزيد تعرفتها عن تعرفة الشركات الاجنبية الاخرى قد رفعت اسعارها بمقدار ١٠ دولارات عن كل طن للشحنات المنقولة الى حيث المجاعة في افريقيا في الوقت الذي انخفضت فيه تكلفة استئجار السفن خلال الاشهر الـ ١٧ الاخيرة.

بابراك كارمال لصحيفة بولونية :

سنوات الثورة في أفغانستان، رغم الصعوبات والمشاكل، وضعت أساساً متيناً لمجتمع جديد عادل

● أراضي باكستان تستخدم لتدريب المرتزقة وتسليحهم وتسللهم عبر الحدود لتنفيذ العمليات التخريبية ●

● وارسو ـ «بولوسيو» ـ نشرت صحيفة «تريبونالودو» البولونية في ١٦ أيار الجاري الحديث الصحفي الذي أجرته مع الرفيق بابراك كارمال، الأمين العام للجنة المركزية لحزب الشعب الديمقراطي الافغاني ورئيس المجلس الثوري في جمهورية افغانستان الديمقراطية.

وأجاب الرفيق بابراك كارمال على سؤال مراسل الصحيفة حول الانجازات التي قابل بها الشعب الافغاني العيد السابع للثورة الوطنية الديمقراطية قائلا ان سنوات الثورة، رغم الصعوبات والمشاكل، وضعت أساسا متينا لمجتمع جديد عادل. ولقد جلبت الثورة معها الحرية الحقيقية والمساواة والعدالة للشعب الافغاني ومهدت الطريق الى النهضة القومية.

ومع اقرار دستور البلاد المؤقت، المبادىء الأساسية في جمهورية افغانستان الديمقراطية، حددت المحاور الاساسية للتنمية الاجتماعية والاقتصادية في البلاد وضمنت حريات جميع المواطنين وحقوقهم الديمقراطية، وضمنت حقوق المواطنين في العمل والتعليم والضمان الاجتماعي والرعاية الصحية وحقهم في المشاركة في الحياة السياسية وحرية اداء الفرائض الدينية.

ويجري للمرة الاولى في تاريخ البلاد اصلاح زراعي مائي ووزعت طبقا له مئات الالاف الهكتارات من الاراضي الزراعية على الفلاحين من معدومي الملكية وصغار الملاك.

وشكلت في البلاد الظروف الكفيلة بضمان وحدة جميع الاقوام والقبائل والاقليات القومية والمساواة بينها وكذلك ما يلزم اشتراكها في حياة المجتمع.

وتحققت المساواة بين الرجل والمرأة في مجالات حياة البلاد السياسية والاقتصادية والاجتماعية والثقافية. وان التقدم الاجتماعي في افغانستان يرتبط ارتباطا وثيقا بمحو الامية وتحسين نظام التعليم.

وأكد الرفيق بابراك كارمال في اجابته على سؤال حول الاجراءات التي ينص عليها برنامج حزب الشعب الديمقراطي الافغاني في مجال القضاء على رواسب الاقطاعية في البلاد ان برنامج العمل الذي أقره المؤتمر الحزبي القومي العام في السنة ١٩٨٢ حدد الواجبات الكفيلة بالتغلب على تخلف البلاد وهي: ● استئصال علاقات الانتاج الاقطاعية في القرى عن طريق تطبيق اصلاح زراعي مائي ديمقراطي ● تنظيم الانتاج على الاساس التعاوني ● مساعدة الفلاحين بتقديم الآلات والمعدات الزراعية والأسمدة الكيماوية وأصناف البذور الجيدة لهم ● انشاء تعاونيات انتاجية وتعاونيات شرائية في وسط الفلاحين والرعاة الرحل ● توسيع شبكة مزارع الدولة ومكننة القطاع الزراعي ● ادخال اراضي مروية جديدة في الدورة الزراعية ● اتخاذ مجموعة من الاجراءات تستهدف زيادة الانتاج الزراعي وتحسين مستوى معيشة سكان الارياف.

وأكد الرفيق بابراك كارمال اذ تطرق الى تدخل قوى الامبريالية والرجعية في شؤون افغانستان الداخلية ان هذه القوى لجأت الى السياسة العدوانية المعادية ضد جمهورية افغانستان الديمقراطية منذ الايام الاولى لانتصار ثورة نيسان. وفي هذه الحرب غير المعلنة ضد افغانستان تستخدم اراضي باكستان لتدريب المرتزقة وتسليحهم وتجهيزهم وتسللهم عبر الحدود لتنفيذ العمليات التخريبية.

كما يشمل التدخل في شؤون جمهورية افغانستان الديمقراطية شكلا آخر هو الحرب النفسية التي تشنها الامبريالية ضد افغانستان والتي تستهدف تشويه حقيقة ثورة نيسان وتضليل الرأي العام.

● ميخائيل غورباتشوف، الامين العام للجنة المركزية للحزب الشيوعي السوفييتي (الى يمين الصورة) يتبادل الوثائق التي وقعها مع راجيف غاندي، رئيس الحكومة الهندية (الى يسار الصورة)

«صورة خاصة بـ «الاتحاد» من وكالة «تاس» السوفييتية»

تعاون نزيه ومنفعة متبادلة

في البيان الصادر عن مباحثات القمة السوفييتية ـ الهندية :

المطالبة بوقف سباق التسلح النووي فوراً وبمنع نقله الى الفضاء الكوني

● موسكو ـ «تاس» ـ عبر الاتحاد السوفييتي والهند عن قلقهما جراء بقاء بؤر التوتر في آسيا. ودعا البلدان الى ازالة جميع القواعد العسكرية الاجنبية في حوض المحيط الهندي. كما دعوا الى تسوية الوضع في الشرق الاوسط وامريكا اللاتينية ـ جاء ذلك في البيان المشترك الصادر في اعقاب زيارة راجيف غاندي، رئيس وزراء الهند الى الاتحاد السوفييتي.

واعتبر الطرفان ان منع انتشار الاسلحة النووية هي اليوم قضية بالغة الاهمية وطالبا بضرورة الوقف الفوري لسباق التسلح ولا سيما النووي ومنع نقله الى الفضاء الكوني، ودعوا الى ازالة الاسلحة النووية بشكل مطلق والى منع وازالة الاسلحة الكيماوية فورا.

واوضح البيان ان الطرفين يوليان اهمية كبرى للمباحثات السوفييتية ـ الامريكية في جنيف حول قضايا الاسلحة الفضائية والنووية واشار الى ضرورة بحثها مترابطة.

ودعا الطرفان الى تخصيص الاموال التي تنفق على الاغراض العسكرية لحاجات التنمية الاقتصادية والاجتماعية بما في ذلك تقديم المساعدة للدول النامية.

وأكد البيان ان العلاقات بين الاتحاد السوفييتي والهند تجسد فاتحة الصلات بين الدول ذات الانظمة الاجتماعية المختلفة فيما إذا اقيمت على مبادىء المساواة والاحترام المتبادل.

٢٠ ألف قتيل ضحايا الاعصار في بنغلاديش

● نيودلهي ـ يو. بي. آي. ـ ذكرت وكالة الانباء الهندية، امس الاول، أن نحو عشرين الف شخص لقوا مصرعهم في الاعصار الذي اجتاح يوم الجمعة الماضي جنوبي بنغلاديش.

واضافت الوكالة، في برقية بثتها «نقلا عن مصادر غير رسمية (كيف لا) عن...

«تاس» :

إدارة ريغن شجعت حليفتها اسرائيل على اجتياح لبنان

● واشنطن ـ «تاس» ـ اضطرت وزارة الخارجية الامريكية لتأكيد اعتراف سفيرها في تل ابيب صموئيل لويس، بأن غزو اسرائيل للبنان في حزيران العام ١٩٨٢ وقد وافقت عليه واشنطن.

وكان السفير لويس اعلن ان واشنطن كانت على علم بمخطط اجتياح لبنان قبل نصف سنة من بدء العدوان. وكان ارئيل شارون، وزير «الامن» الاسرائيلي في ذلك الوقت قد اطلع فيليب حبيب، مبعوث الرئيس الامريكي الخاص الى الشرق الاوسط، على هذه المخططات.

واعلمت شارون امام حبيب عن قرار الاستيلاء على بيروت وتشكيل حكومة عميلة لاسرائيل في لبنان.

وأكدت «تاس» ان ادارة ريغن لم تمنع حليفتها من تنفيذ هذا المخطط انما شجعتها على تنفيذه وقدمت لها المساعدة العسكرية الاضافية.

سباق التسلح استنزف، حتى الآن، ٨٠٠ مليار دولار من ميزانيات الدول

● نيويورك (الامم المتحدة) ـ «نوفوستي» ـ شكلت المبالغ، التي انفقتها دول العالم على سباق التسلح، ما يزيد على ٨٠٠ مليار دولار، وابتداء من العام ١٩٨٠ فاقت وتائر نمو الانفاق العسكري في العالم وتائر نمو الانتاج. وردت هذه المعطيات في تقرير خاص للمجلس الاقتصادي والاجتماعي التابع لهيئة الامم المتحدة.

وأشار التقرير الى النتائج المهلكة للانفاق العسكري المتنامي باستمرار على الدول النامية التي تنجذب بصورة متزايدة الى سباق التسلح. ففي العام ١٩٦٠ شكل نصيب الدول النامية في اجمالي الانفاق العسكري العالمي ما يوازي ٤٫٥٪ في حين وصلت هذه النسبة في العام ١٩٨١ الى ٩٪.

وطبقاً للمعطيات التي نشرتها «نيويورك تايمز» لقد بلغ ما انفقته الدول النامية على التسلح ابتداء من العام ١٩٧٥ حوالي ٣٣٦٫٨ مليار دولار كما ان حجم واردات هذه الدول من الاسلحة في الفترة بين الاعوام ١٩٧٦ ـ ١٩٧٩ قد تضاعفت، طبقا لمعطيات الوكالة الامريكية للرقابة على التسلح ونزع السلاح، اربع مرات.

المؤتمر السادس والعشرين للحزب الشيوعي في كندا

قوة ستتدفق مع الوقت

● بقلم: وولف ايرليخ ●

(رئيس لجنة الرقابة المركزية للحزب الشيوعي الاسرائيلي)

لقد مرات كثيرة شارك ممثلو الحزب الشيوعي الكندي في مؤتمرات الحزب الشيوعي الاسرائيلي، ولكنها كانت المرة الاولى التي يرد فيها ممثل عن حزبنا بزيارة، مهمة تمثيل حزبنا في المؤتمر الـ (٢٦) للحزب الكندي الشقيق الذي انعقد فيه.

سافرت، جوا، عبر موسكو ومرت الطائرة لتقصير الطريق فوق المناطق الشمالية الواسعة من كندا. عضو قيادة الحزب الكندي، الذي كان جالسا الى جانبي، شرح لي انه حتى في الظروف العلمية المتوفرة اليوم، فان مساحات كندا الشاسعة غير مستغلة. والنشاط الوحيد الموجود في المنطقة هو عسكري، اذ نصبت فيها شبكة صواريخ امريكية موجهة ضد جارة كندا ـ الاتحاد السوفييتي.

ان مساحة كندا شاسعة عشرة ملايين كيلومتر مربع بالتقريب، الا ان عدد السكان يبلغ (٢٥) مليون نسمة فقط. وبالامكان ان اضيف الى هذه الاحصائيات انطباعي الشخصي في شوارع المدينة الكبرى، تورنتو، التي تعد مليونا ونصف المليون نسمة تقريبا، تكاد لا ترى انسانا في الشوارع عدا الجالسين في السيارات؛ وفي يوم عيد، عندما تجولت في المدينة، تذكرت كيف في ايام العيد يتدفق الناس عندنا الى الشوارع، اما هنا فالشوارع خالية من الناس، لعل هذا نتيجة للمناخ في الشمال او عادة وطنية ـ من الصعب ان احدد!

وهل يتجسد هذا في الرسم، ايضا؟ ففي اليوم ذاته زرت قرية مشهورة باسم كلينبورغ، فيها بيوت صغيرة على طراز القرون الماضية، وهناك استطاع النظر ان يلتقط منظر الوديان الواسعة وجمال الغابات الازلية ومساحات بيضاء من الثلج العذري، وزرت معرضا مكرسا لمجموعة «السبعة» ـ مجموعة فنانين كنديين مشهورين، من مطلع القرن، رسموا بالوان حادة صور المناظر التي امتازت الى ترع هذه الارض الغنية ـ لكن حتى في هذه اللوحات يكاد لا يظهر اي شخص!

ـ ٢ ـ

ليعذرني القارىء، فهذا الانطباع غير صحيح. ففي مؤتمر الحزب، ليس اني رأيت حشدا من الناس وسمعتهم وتحدثت اليهم فقط، بل وادركت ان الـ ٢٥ مليون كندي موجودون حقا، وان غالبيتهم تعمل في الصناعة والبناء والمواصلات والزراعة والخدمات.

ولقد عن كثب في المؤتمر على ان المشكلة الرئيسية التي تواجه الشعب الكندي وحزبه الشيوعي هي مسألة الحرب والسلام. منع حرب عالمية ثالثة والمحافظة على سلام العالم، موضوعان يقفان في مركز اهتمام الشعب الكندي، ووضع المؤتمر هذه المسألة في المكان الاول لدى اتخاذ قراراته، مسألة حياة أو موت. والحزب لا يكتفي بالاشارة الى ضرورة تجميد ثلاث اخرى محاربة الخطر الداهم، ومن اجل نجاح المفاوضات بين الولايات المتحدة الامريكية والاتحاد السوفييتي، ومن أجل نزع السلاح النووي الاستراتيجي على الكرة الارضية ولا سيما في الفضاء. وانما دعا اعضاء الحزب الى خوض حرب فكرية حامية، للكشف عن مصدر الخطر، المجمع العسكري ـ الصناعي والادارة الامريكية. وتشمل هذه الحرب الفكرية بذل الجهد لشرح سياسة السلام المثابرة للاتحاد السوفييتي الفعالة وصامودها.

اما الموضوع الرئيسي الثاني الذي يقف امام الشعب والحزب ـ وهو مجموعة المسائل الاقتصادية والاجتماعية. ويستدل من المواد التي اصدرت على شرف المؤتمر ومن بيان اللجنة المركزية، وكذلك من حديث المندوبين الذين اصغيت اليهم باهتمام كبير، ان رفاقنا يعرفون جيدا كيفية ربط النضال من أجل المصالح اليومية للطبقة العاملة ولطبقات الشعب العامل الاخرى بالرؤيا الاشتراكية للنضال الدرامي الشامل.

ان البطالة في كندا هي المشكلة رقم واحد من الناحية الاقتصادية ـ الاجتماعية. يشير الحزب الى الوسائل لتقليص حجم البطالة وزيادة مصادر التشغيل: ● تقليص ساعات العمل دون خفض الاجور ● رفع مخصصات التقاعد مع امكان الخروج الى التقاعد في سن مبكرة ● رفع الاجور بشكل عام ● برنامج اسكان شعبي واسع لبناء وحدات سكن للايجار يستطيع العمال دفع بدله ● توسيع خدمات التعليم والصحة ● برامج اجتماعية بتمويل شعبي. وفي الوقت نفسه، يشرح الحزب للعمال انه طالما يسيطر على الاقتصاد الاحتكارات والشركات متعددة الجنسيات لا يمكن حل مشكلة البطالة ولا يمكن حل المشاكل الاقتصادية والاجتماعية الاخرى المتفاقمة. ولذلك فالحزب يطالب بتأميم القطاعات المركزية للاقتصاد ـ البنوك والشركات المتعددة الجنسيات ومصادر الطاقة والموارد الطبيعية بشكل ديمقراطي. وبرنامج الحزب يؤكد ضرورة النضال ضد سيطرة اصحاب الرساميل والادارة الامريكية على الاقتصاد الكندي وعلى سياسة حكومتها. ويؤكد ضرورة النضال من اجل استقلال وطني كامل.

ويتطرق الحزب الى كل المسائل من خلال الفرضية القائلة إن الجهاز الرأسمالي في هذه المرحلة من ازمته الاقتصادية، غير قادر على استغلال كل القوى الانتاجية في المجتمع والثورة العلمية ـ التقنية بشكل كامل وان الاشتراكية فقط تستطيع حل مشاكل الشعب بشكل جذري.

ـ ٣ ـ

من المناسب ان اوضح للقارىء بعض مميزات هذا المؤتمر.

استمر المؤتمر ثلاثة ايام. وعندما دخلت القاعة، في جلسة الافتتاح، تراءت امام عيني صورة غير متوقعة: جلس المندوبون حول طاولات مستديرة، ثمانية الى جانب كل طاولة، وبينهم، ايضا، اعضاء اللجنة المركزية السابقة. لم يكن هناك منصة رئاسة، وانما منصة صغيرة مع ميكروفون. وجلس على المنصة رؤساء الوفود الـ (١٦) الضيوف. ومقابل كل رئيس علم دولته على الطاولة (كان هناك (٨) مندوبين عن الدول الاشتراكية وهي: الاتحاد السوفييتي وهنغاريا والمانيا الديمقراطية وتشيكوسلوفاكيا وبلغاريا ورومانيا وبولندا وكوبا وفيتنام، ايضا، مندوب نيكاراغوا. اما وفد كوريا الديمقراطية فلم يتح له تأشيرة دخول. ومن الدول الرأسمالية: مندوبون عن الولايات المتحدة الامريكية والسلفادور وغويانا وتشيلي وجنوب افريقيا وفرنسا واسرائيل).

وكان المؤتمر مفتوحا لوسائل الاعلام، بل صورت احدى شبكات التلفزيون جلسة الافتتاح. وبالاضافة الى (١٥٦) مندوبا بصفة كاملة و(٣٨) مندوبا بصفة استشارية (بينهم ٣٣ امرأة) حضر المؤتمر عشرات من اعضاء الحزب الذين دعوا بصفة مراقبين، جلسوا على مقاعد وراء الطاولات.

واتخذت الاقتراحات القرارات كافة بالاجماع، والقرار الوحيد الذي لم يتخذ بالاجماع كان بشأن التدخين في القاعة.

والقى السكرتير العام السابق، وليام كشطان، خطابا هاما عرّفه المؤتمر بانه خطاب افتتاح ليس بيان للجنة المركزية.

وابتداء من الجلسة الثانية للمؤتمر، التي بدأ النقاش فيها، نزلنا، نحن الضيوف ايضا، عن المنصة وجلسنا حول الطاولات ووضعت طاولة للرئاسة جلس الى جانبها ثلاثة رفاق، رئيس الجلسة وسكرتيرها ومراسل. ورؤساء الجلسات لم يكونوا من قيادة الحزب وانما من المندوبين الشبان، وخاصة المندوبات الشابات، وكان عدد منهم من الذين لم يحتلوا بعد ادارة جلسات مؤتمر بصورة ناجحة. ولكن ربما اراد المنظمون بهذا ابراز دور الجيل الشاب والنساء في الحزب.

معاملة الرفاق الكنديين لحزبنا الاسرائيلي كانت اخوية وحارة وابدوا معاملة خاصة للوفد السوفييتي. فسروا، بدلا عن ايديهم البروليتارية الحقيقية الصميمة، ومن بين الذين نالوا اهتمام المندوبين ممثل الولايات المتحدة في المؤتمر وذلك لانهم ارادوا، اولا، ان يعبروا ان باستطاعتهم التمييز بين امريكيين ـ امريكا ادارة ريغن وامريكا الكادحين من اجل التقدم، وثانيا لان المندوب الامريكي لم يكن غير رئيس الحزب الشيوعي الامريكي، هنري وينستون، الرجل الذي يحبه الشيوعيون في العالم.

وأنا، كذلك، ممثلا للشيوعيين الاسرائيليين، استقبلني المندوبون بحرارة وخاطبوا كلمتي أكثر من مرة بالهتاف. وكوني المندوب الوحيد من منطقة الشرق الاوسط، رأيت من واجبي ـ بالاضافة الى الاعراب عن التقدير للحزب الكندي ـ ان اتحدث بالتفصيل، عن مشاكل المنطقة والطريق الى حلها، لن اتحدث عن الردود كافة التي تلقيتها على حضوري المؤتمر، ولكن سأقتبس عضو اتحاد الشبيبة الشيوعية (وعمرها ١٧ عاما) التي تقدمت مني وقالت: «ان خطابك كان بمثابة ـ اما الرفيق كشطان، الذي انتخب مجددا سكرتيرا عاما للحزب الشيوعي الكندي، فقال ان لشرف مندوب عن حزبنا ساهم اسهاما كبيرا في مؤتمر حزبهم.

وتعرفت في الاستراحات بين الجلسات، على كثير من الرفاق الكنديين من انحاء البلاد كافة ـ رفاق قياديين ومندوبين آخرين وكذلك يهود كنديين وطلاب جامعيين عرب، وبسبب ضيق الوقت لم استطع الاستجابة للدعوات الكثيرة، ولكن، في اللحظة الاخيرة، تم اجتماع جماهيري للجمهور الكندي اليهودي في تورنتو بمبادرة «الاتحاد المتحد للشعب اليهودي» وهي منظمة ديمقراطية تقدمية ينشط فيها شيوعيون واشتراكيون وصهيونيون.

وفي اليوم الاخير لمكوثي في كندا نظم لي الرفاق الكنديون رحلة الى شلالات «نياغارا» انه منظر مذهل ورائع حقا. وعلى مرأى من العظمة المتجسدة في قوى الطبيعة فكرت بالقدرة الهائلة الموجودة في بني الانسان وفي الشعب الكندي وفي طبقته العاملة وفي حزبه الشيوعي، قدرة تتجمع وتتدفق، أيضا، مع الوقت.

* أبطال الدوري الممتاز للموسمين ١٩٨٤ و ١٩٨٥ *

صورة لأبطال الدوري الممتاز في العامين الأخيرين (مكابي حيفا) وهم من اليمين الى اليسار (الصف الخلفي): زاهي ارملي ، باروخ مكل ، روني روزنتال ، رافي اوسمو ، موشي سلكتر ، أفي ران . وفي الصف الأمامي (من اليمين الى اليسار) تسيون مريلي ، افراهام ابو قراط ، ايتان أهروني ، ايلي كوهين ، تساحوق مالكا ويضم الفريق لهيفاري ثمانية لاعبين آخرين هم : بنيامين كليشرخ ، يوسي كرار ، ليئور روزنتال ، باروخ برسلاي ، نير كليندر ، عوفر راتيه ، أمير بتراح ، وايلي اوسمو (الصغير)

(تصوير ميشل)

* (٣٣) بطولة و(٩) بطلات *

● تورد فيما يلي قائمة بأسماء الفرق التي فازت ببطولة الدوري الممتاز خلال الأعوام ١٩٥٠ ـ ١٩٨٥ وبعض التفاصيل عن كل موسم.

ويتضح من القائمة ان مكابي تل ابيب فازت بالبطولة خلال هذه الفترة عشر مرات كانت آخرها في العام ١٩٧٩ وفاز فريق هبوعيل بيتح تكفا ست مرات في أوائل الستينات وفاز مكابي نتانيا خمس مرات في العقد الأخير وفاز فريق هبوعيل تل أبيب بأربع بطولات آخرها في العام ١٩٨١ وفازت هكواح رمات غان بالبطولة مرتين وكذا فريق هبوعيل بئر السبع (٧٧/٧٦) وفازت مكابي حيفا بالبطولة في العامين الأخيرين بينما فازت كل من هبوعيل رمات غان وكفارسابا بالبطولة مرة واحدة.

وكان الموسم الكروي ١٩٤٩ ـ ١٩٥٠ خصباً من حيث عدد الأهداف ـ تقريباً خمسة أهداف للمباراة الواحدة

الموسم	عدد الفرق	الفائز بالبطولة	عدد مباريات الموسم	عدد الأهداف	معدل الأهداف للمباراة الواحدة
١٩٥٠	١٣	مكابي تل ابيب	١٥٦	٦٨٣	٤٫٨٣
١٩٥٢	١٢	مكابي تل ابيب	١٣٢	٤٨٤	٣٫٦٦
١٩٥٤	١٣	مكابي تل ابيب	١٣١	٤٠٢	٣٫٠٧
١٩٥٥	١٤	هبوعيل بيتح تكفا	١٨٢	٦٧٨	٣٫٧٢
١٩٥٦	١٢	مكابي تل ابيب	١٣٢	٤٦٦	٣٫٥٣
١٩٥٧	١٠	هبوعيل تل ابيب	٩٠	٢٩٣	٣٫٢٥
١٩٥٨	١٢	مكابي تل ابيب	١٣٢	٣٨٠	٢٫٨٨
١٩٥٩	١٢	هبوعيل بيتح تكفا	١٣٢	٣٧٩	٢٫٨٥
١٩٦٠	١٢	هبوعيل بيتح تكفا	١٣٢	٤١٦	٣٫١٥
١٩٦٢	١٢	هبوعيل بيتح تكفا	١٣٢	٣٥٧	٢٫٧٠
١٩٦٣	١٢	هبوعيل بيتح تكفا	١٣٢	٣٦٢	٢٫٧٤
١٩٦٣	١٢	هبوعيل بيتح تكفا	١٣٢	٣٣٤	٢٫٥٣
١٩٦٤	١٥	هبوعيل رمات غان	٢١٠	٥٨٩	٢٫٨٥
١٩٦٥	١٦	هكواح رمات غان	٢٤٠	٦٣٩	٢٫٦٠
١٩٦٦	١٦	هبوعيل تل ابيب	٢٤٠	٥٤٧	٢٫٢٨
٦٨/١٩٦٧	١٦	مكابي تل ابيب	٤٨٠	١٠٤٠	٢٫١٧
١٩٦٩	١٦	هبوعيل تل ابيب	٢٤٠	٥٦٨	٢٫٣٧
١٩٧٠	١٦	مكابي تل ابيب	٢٤٠	٤٧٢	١٫٩٧
١٩٧١	١٦	مكابي نتانيا	٢٤٠	٤٦٧	١٫٩٢
١٩٧٢	١٦	مكابي تل ابيب	٢٤٠	٤٨٣	٢٫٠١
١٩٧٣	١٦	هكواح رمات غان	٢٤٠	٥١٣	٢٫١٣
١٩٧٤	١٦	مكابي نتانيا	٢٤٠	٥٦٧	١٫٩٤
١٩٧٥	١٦	هبوعيل بئر السبع	٢٤٠	٤٦١	١٫٩٢
١٩٧٦	١٨	هبوعيل بئر السبع	٣٠٦	٦٠٨	١٫٩٩
١٩٧٧	١٦	مكابي تل ابيب	٢٤٠	٤٩٢	٢٫٠٥
١٩٧٨	١٤	مكابي نتانيا	١٨٢	٤٠٤	٢٫٢٢
١٩٧٩	١٦	مكابي تل ابيب	٢٤٠	٥١٥	٢٫١٤
١٩٨٠	١٦	مكابي نتانيا	٢٤٠	٤٩٢	١٫٩٢
١٩٨١	١٦	هبوعيل تل ابيب	٢٤٠	٥١٠	٢٫١٢
١٩٨٢	١٦	هبوعيل كفارسابا	٢٤٠	٥٠٨	٢٫١٢
١٩٨٣	١٦	مكابي نتانيا	٢٤٠	٤٧٣	١٫٩٧
١٩٨٤	١٦	مكابي حيفا	٢٤٠	٥٦٩	٢٫٣٧
١٩٨٥	١٦	مكابي حيفا	٢٤٠	٥٣٧	٢٫٤

□ اليوم ، الثلاثاء :

لقاءا نصف النهائي للفوز بالكأس

● حيفا ـ تجري بعد ظهر اليوم ، الثلاثاء في استاد رمات غان الدولي مباراتا نصف النهائي للفوز بكأس الدولة للموسم الكروي ١٩٨٤ ـ ١٩٨٥ .

وتجري المباراة الاولى ، الساعة الثانية والنصف من بعد الظهر بين بطل الدوري مكابي حيفا وبين هبوعيل كفار سابا وهو اللقاء الثاني بين الفريقين خلال أقل من (٧٢) ساعة

ثم تجري المباراة الثانية بين صاحب بطل الدوري ، بيتار القدس وبين مكابي بيتح تكفا الذي انهى الموسم في المرتبة الرابعة في أعقاب الاداء المتدني الذي ظهر به في الشهر الأخير

ويذكر انه في حالة تعادل الفريقين بعد (٩٠) دقيقة من اللعب يمدد وقت المباراة بنصف ساعة واذا استمرت النتيجة بعد التمديد على حالها (تعادل) يحسم اللقاء بضربات الجزاء الترجيحية

غداً ، الأربعاء :

كفرقرع تستأنف على قرار لجنة الطاعة

● كفرقرع ـ من هاشم مصالحة ـ من المتوقع أن تنظر المحكمة العليا التابعة لاتحاد كرة القدم ، مساء غد ، الاربعاء (٨٥/٥/٢٩) ، في الاستئناف الذي قدمته إدارة فريق كفر قرع على قرار لجنة الطاعة ، قبل اسبوعين منح فوز اداري لفريق هعليا كفار سابا على فريق كفرقرع مما ادى الى هبوط الفريق العربي الى الدرجة الثالثة وبالتالي بقاء فريق ام الفحم في الدرجة الثانية بعد ان فقد مرتبته الاولى لصالح فريق كفار سابا .

وعلمت من احد اداريي الفريق ان الادارة وكلت المحامي المعروف حانوخ كينان ليقدم الاستئناف على قرار لجنة الطاعة التي اعتمدت أيضا بخصم نقطتين من رصيد الفريق في الموسم القادم

ويعتمد المحامي كينان في استئنافه على عدة نقاط قانونية أهمها

● لم يعتمد قرار اللجنة على تقرير الحكم إنما على شهادة لاعبي فريق كفار سابا وإدارييه

● تقرير حكم المباراة مليء بالتناقضات فقد كتب مثلا ان النتيجه هي ٢:١ لصالح فريق كفر قرع بينما كانت النتيجه الحقيقيه ١:٣ وبينما ادعى الحكم انه لعب تحت ضغط الجمهور فلماذا لاعبو فريق كفار سابا ان هذا ليس صحيحا ؟

● لم يتمكن الحكم من تشخيص اللاعبين عدنان كرماوي وابراهيم عسلي اللذين اتهما باللعب على الرغم من انهما معاقبان وتعرف عليهما بعد ان طلب صورهم الشخصية من قاضي المحكمه

هذا وتثير هذه القضية أوساطاً واسعة من جماهير الرياضة في القريه خاصه والوسط العربي عامة لما فيها من هدر لجهود موسم رياضي كامل اذ هبط فريق كفر قرع الى الدرجة الثالثة ولم يرتق فريق ام الفحم الى الدرجة الاولى

وكان من المقرر ان يبحث استئناف فريق كفرقرع يوم الاربعاء الماضي (٨٥/٥/٢٢) إلا ان ادارة فريق كفرقرع طلب بواسطة محاميها من اتحاد الكرة الغير بارجاء البت في الاستئناف الى يوم الاربعاء (٨٥/٥/٢٩)

وتبلغ تكاليف توكيل المحامي كينان ١٥٠٠ دولار .

نهائي كأس اوروبا للفرق بطلات بلادها

● حيفا ـ للمحرر الرياضي ـ تجري في الساعة التاسعة من مساء غد ، الاربعاء في بروكسل المباراة النهائية للفوز بكأس اوروبا للفرق بطلات بلادها . ويجري اللقاء بين بطل الدوري الايطالي للعام الماضي ، يوفنتوس وبين بطل الدوري الانجليزي للعام نفسه ، ليفربول الذي فاز بالكأس في العام الماضي بعد ان فاز بضربات الجزاء على فريق روما (٢:٤) اذ انتهى وقت المباراة بالتعادل (١:١)

واللقاء غدا هو اللقاء الثلاثون في تاريخ نهائيات الكأس وكان النهائي الأول في العام ١٩٥٦ عندما فاز فريق ريال مدريد الاسباني بالبطولة واحتفظ بها أربع مرات اخرى متتالية في الأعوام ١٩٥٧ ـ ١٩٦٠ وفي العامين ٦١ و ٦٢ فاز فريق بنفيكا البرتغالي بالبطولة وفي العام ١٩٦٣ فاز فريق ميلانو الايطالي بكأس البطولة وعاد وفاز بها مرة اخرى في العام ١٩٦٩ وفاز فريق انترناسيونالي ميلانو الايطالي بالكأس مرتين متتاليتين في العامين ١٩٦٤ و ١٩٦٥ واعاد فريق ريال مدريد الكأس الى اسبانيا في العام ١٩٦٦ وفي العام ١٩٦٧ فاز فريق سلتيك الاسكوتلندي بالكأس ، وحصل انجلترا على الكأس لأول مرة في العام ١٩٦٨ عندما فاز مانشستر يونايتد على بنفيكا (١:٤) وانتقلت الكأس في العام ٧٠ الى هولندا وكانت من نصيب فريق فينورد وبقيت في هولندا ثلاثة أعوام اخرى وفاز بها اياكس امستردام ثم فاز فريق بايرن ميونخ بالبطولة ثلاث مرات متتالية (٧٤ ـ ٧٦) فانتقلت الى فريق ليفربول (٧٧ و ٧٨) ثم كانت من نصيب نوتنغهام فورست الانجليزي (٧٩ و ٨٠) فليفربول (٨١) فأستون فيلا (٨٢) فهامبورغ (٨٣) فليفربول (٨٤)

ويذكر ان هذه هي المرة الثالثة التي يصل فيها فريق يوفنتوس الى النهائي وسبق له ان خسر المباراة النهائية في العام ١٩٧٣ امام هاياكس (صفر:١) وخسر ايضا في المرة الثانية امام هامبورغ (صفر:١) في العام ١٩٨٣

ومن المتوقع ان يبث التلفزيون الاسرائيلي والاردني وقائع المباراة مباشرة من بروكسل (بلجيكا)

الجبهة الدمقراطية للسلام والمساواة

** اجتماع السكرتارية **

يعقد اليوم، الثلاثاء ٨٥/٥/٢٨ الساعة الثالثة بعد ظ في نادي «الاخوة» ـ جادة بن غوريون ٣٩، حيفا ـ اجتماع سكرتارية الجبهة.

مواضيع البحث ● تلخيص معركة انتخابات الهستدروت ● توزيع العمل في السكرتارية واللجان الفرعية ● متفرقات.

● الرجاء من كل الاعضاء الحضور في الوقت المحدد ●

** تهنئة **

الى سجناء الحرية وأبناء عائلاتهم في الداخل والخارج، نتقدم بأحر التهاني بمناسبة اطلاق سراحهم ضمن عملية تبادل الاسرى.

محمد بكري وعامر خليفة

● تهنئة ●

الى رويدة شبيطة وعريسها ثابت ابو راس بمناسبة الزفاف، بالرفاه والبنين وألف مبروك حركة النساء الدمقراطيات ـ منطقة المثلث

للبيع أو للايجار

دار في كفرياسيف، للاتصال في ساعات المساء بهاتف (٩٦٦٨٩٢) ـ مع أحمد طه كيال

على شرف مهرجان الشباب الدمقراطي العالمي ـ موسكو

تدعوكم لحضور الامسية الفنية، يوم الخميس الموافق ٨٥/٥/٣٠ الساعة ٧٫٣٠ في منتزه الرامة، لصاحبه : شاهين سمعان.

في البرنامج : ● جوقة ديماده ● الشاعر شكيب جهشان ● تحيات ● اغاني فردية

شباب جبهة الرامة

الانفعال يرفع نبضات القلب الى ١٩٠

■ معدل نبض الانسان العادي في الدقيقة هو حوالي السبعين نبضة ، ولكن ماذا لو قفز هذا الرقم في بعض الحالات الى ١٩٠ نبضة في الدقيقة ؟

قد يظن البعض ان هذا السؤال ليس الا من باب الخيال ، وقد يعتقد آخرون اننا في صدد الحديث عن قياس نبض رواد الفضاء قبل انطلاق الصاروخ الذي يقلهم الى الفضاء الخارجي ووصولهم الى سطح القمر

ولكن الواقع هو غير ذلك لأننا لن نخرج عن اطار كرة القدم ، وسنبقى داخل ملاعبها للحديث عن المدربين الذين ترتفع نبضهم في اثناء المباريات الى مئة وتسعين نبضة في الدقيقة مما يجعلهم على الدوام عرضة لخطر الاصابة بالسكتة الدماغية

واذا كان الكلام المجرد لا يوضح المعنى بالصورة المطلوبة فان اعطاء الامثلة عليه قد يقرب المعنى منه بنسبة أكبر لانه يجسد الواقع بشكل ملموس وعلى هذا الأساس ، نشير الى ان كلاوس شلابنز مدرب فريق فالمعروف مانهايم الألماني الغربي معروف بزيادة نبض قلبه في الأوقات العاديه حيث يصل الى مئة نبضة في الدقيقة ، لكن أثناء التدريب يصير كأنه أصيب بالدهشة [illegible]

كان ذلك بعد ظهر يوم أحد ، وفريق فالمعروف مانهايم الذي يكافح من اجل البقاء في دوري الأضواء يستقبل على أرضه فريق هامبورغ ومن هنا سر اضطراب شلابنز وعصبيته

قبل المباراة كان الدكتور هربرت بلوم الطبيب المختص في الرياضة في كولونيا قد اتفق مع شلابنز على ان يضع له جهازا كهربائيا صغيرا حول بطنه لاختبار قلبه ، وقد ألصق على صدر المدرب خمسة الكترودات لتسجيل كل حركة يقوم القلب بها

وقد واجه عدة حوادث لمدربي كرة القدم قبل سنتين كان المدرب المجري غيولا لورانت يتابع مباراة بلده ساربروكن واوليمبكوس بيروس وفي الدقيقة السابعة من الشوط الثاني [illegible]

[illegible]

وسؤال احد المدربين عن سبب الاضطراب الدائم الذي يعانون منه ، رد قائلا : ان المدرب يعيش كالصحف حقه في السلطة التي تم الادارة والفريق فالمدربون وحدهم يواظبون بسرعة ويطردون بسرعة وقد تعدى القلب الى الناحيه النفسيه للمدرب ، حيث تعدى عالم النفس الرياضي هيدو شيلينغ الى هذا الموضوع وقال عنه ، يرى مدربو كرة القدم في الأغلب شعورا ايجابيا ، ويزداد شعورهم بفقد كرة القدم كلما ازداد احساسهم بالارهاق الناتج عنها

وأكد هذه النظرية المدرب جورج كناولهد الذي انهار في أثناء قيامه بتدريب فريق هرتا برلين متجها شوس في دوريه العمريه لكنه ما لبث ان عاد الى عمله بعد اربعة أيام من انهياره وقال : تعتبر الانهيار الذي أصابني بمثابة وسام معلق فوق صدري ، فهو يثبت مدى اخلاصي بالفريق الذي اعيش من اجله

وعلاوة على ذلك لم يكن الوحيد في لائحة المهارى كما ان بركو ريبيك لم يكن المدرب الوحيد الذي كتبت الصحف الكثير عنه من جراء تعاطيه الكحول الهروب من انهيار محتمل فالمدرب هلمر لركاتي ، وقبل مباراة لفريقه فورتونا دوسلدورف في مسابقة كأس اوروبا تناول الكثير من الكحول حتى انه لم يلاحظ انه فقد وجهة اسنانه الا حين وصل الى المطار

ومن عواقب شرب الكحول في هذا السياق ايضا اودو لاتيك المدرب بايرن ميونيخ وارنست هابل المدرب هامبورغ والمركز لافتقار الفني على تناول المشروبات الروحيه بسبب غالبه على اضطرت ادارة نادييه تحريكا برتون الى انذاره بوجوب الاقلاع عن ذلك ، غير عنيها بقوله : لا يمكن لأي انسان ان يتحمل سباق التدريب ألا اذا هرب الى المشروبات

وذهب اودو ويهابل مدرب فريق بريمن ابعد من ذلك في تصوير الحالة النفسيه للمدرب وقال الجلوس سنوات طويله على المقعد المخصص للمدرب في اثناء المباريات هو اكثر سوءا من الجلوس فوق الكرسي الكهربائي . وقد من الأفضل عند اللقاء جالب وعلى المدرب ان يتوجه من وقت الى آخر نحو الحكم ، لأن المشاهد معه مع ما ينتج عنه من مساوئ، افضل بكثير من الاصابه بقرحات في المعده

في ضوء هذا الواقع يتضح للطبيب بلوم مدربي كرة القدم يتناولون حبوب مهدئه قبل المباريات ويؤكد انهم سيكون ذات دعمه محسوسة ولكن على رغم التأكيدات فان لمدربين صبروا بالتصريح عرضي خائط واستمروا في «الأعصاب المكهربة» التي يوصل بحساب عليهم على ما وسعهم في تحليله ولا يستبعد ان يكونوا قد استمر من هوة السكته الدماغيه التي تهدد حياتهم في كل لحظة □

[illegible]

● المدرب مكابي حيفا ، شلومو شرف معروف بوجهه الهادئ ولكنه مدرب ناجح بلا شك ●

□ رسالة عبلين :

مهرجان رياضي احياء لذكرى المرحوم ادجار داود

■ كتب مكرم سعيد

الشبيبة ورفاقها وفرادى نتدفق بعد ظهر الأحد ١٩٨٥/٥/١٩ نحو ما يسمى ملعب في عبلين! وقد امتلأ بما هب ودب من حجارة والأعشاب الضارة!! وذلك للمشاركة في احياء المهرجان الرياضي الذي نظمه فريق هبوعيل النهضة ـ عبلين والنادي الأهلي وقبل بداية المهرجان افتتح بالأخ عطيه خطيب مدير الفريق طالبا منه التحدث لقراء الاتحاد الرياضي عن الهدف من اقامة هذا المهرجان.

قال الأخ عطيه: من واجبنا نحن أعضاء فريق هبوعيل النهضه ان نحيي ذكرى الرياضيين أعضاء الفريق منهم ومنهم الى الدار الآخرة وبالأخص المرحوم ادجار ناصر داود حامي مرمى الفريق، وهو من أبرز المؤسسين لفريق النهضة ـ عبلين. وقد رأينا بأن مناسبة انتهاء الموسم الرياضي الحالي حفزت الى اقامة هذا المهرجان بالمشاركة مع النادي الأهلي.

ولا بد لي أن أطالب أهالي عبلين بدعم الفريق مادياً ومعنوياً وبسبب خاصة وان الفريق يلعب خارج القرية، لعدم توفر ملعب ملائم، وهنا نحن نطالب الأهالي بمشاركتنا في النضال من اجل توفير المطلب الأساسي لتقدم فريق عبلين وهو ايجاد ملعب

وفي تلك الساعة الخاصة جداً، جرت مباراة وديه بين اعضاء فريق النهضة القدامى بالتركيبة التالي: بيامين حيدر، حسين حجيرات، لطفي نشيج عبد الحمد حجيرات، باسم حسنين، توفيق علي ملحم، خالد نشيج احمد، حسن حيدر واحمد الشيخ عبد اودور أبو خيمه، توفيق الشيخ احمد [illegible]

[illegible]

* احكام بالسجن على مشيري الشغب في انجلترا *

● لندن ـ اصدرت المحاكم في لندن، يوم الثلاثاء الماضي، حكماً بالسجن لمدة خمس سنوات على زعيم عصابه مثيري الشغب في ملاعب كرة القدم في انجلترا وبالسجن لمدة اربع سنوات على احد معاونيه وذلك بتهمه التسبب في شغب عام ادى الى اصابة حوالي اربعين شخصا خلال مباراة في كامبردج.

○○ الرياضة والتلفزيون التجاري

لا يمر يوم واحد تقريباً دون ان تعطي وكالات الأنباء والصحافة العالميه براهين جديدة وجديدة تدل على ان غرور المجتمع التجاري تصيب الرياضة الكبيرة أكثر فأكثر في بلدان ما يسمى «المبادرة الحرة» ويبحث «البيزنس» الكبير، وفي المقام الاول البيزنس الامريكي، عن كل الأنواع من الحيل فقط لكسب الربح وراء كل مباريات رياضيه كبيرة بل وكذلك لاخضاع رياضه الهواة لنفسه، في نهاية الامر اخضاعا كاملا

ولقد كرس لموضوع ترابط وتفاعل منظومة «التلفزيون ، الرياضة ، الحركة الاولمبية» الحديث الذي ادلى به للصحيفة «الرياضة السوفييتية» فيدريك يرشكا فيتشوس نائب رئيس لجنة الدولة للاذاعة والتلفزيون في الاتحاد السوفييتي وعضو هيئة رئاسة اللجنة الاولمبية السوفييتية وعضو الهيئة التلفزيونية التابعة للجنة الاولمبية الدولية ، وقال يرشكا فيتشوس بخاصة

« نعم لا يمكن ان يتصور المرء اليوم ان يكون هناك اي حدث رياضي ذو شأن ، بما في ذلك الالعاب الاولمبية ، دون ان يغطي التلفزيون تطوراته . ويجري ايضاً ان نغفلا عطيا بعدد من التلفزيون كالملك في ان ملايين البشر في العالم يشعرون اليوم بمسؤوليتهم الشخصية عن تفاود المثل العليا الشريفة للرياضه والحركة الاولمبية . وفي عين الوقت يصبح ويجهر القنيه الى ان التلفزيون يلعب الآن ازاء الرياضة دوراً مزدوجا وذلك قبل كل شيء في الولايات المتحدة الامريكية وعدد من دول الغرب الاخرى ويكمن سبب هذه الظاهرة ، حسب رأيي ، في فساد النظام الرأسمالي ذاته . انه لا غيره يتسبب في تلك التشوهات القبيحه التي تتميز بها العلاقات بين التلفزيون والرياضة في البلدان الرأسمالية

اما المشكلة الأشد حدة في منظومة «التلفزيون ، الرياضة ، الحركة الاولمبية» الان فهي ظاهرة [illegible]

[illegible]

■ عن «نوفوستي» ■

يا عمال العالم اتحدوا

الاتحاد

الصفحة ٦ — الثلاثاء ٢٨ أيار ١٩٨٥

"الاتحاد" قبل ربع قرن

البوليس يطرد عمال المحاجر ويحرمهم القوت

● هؤلاء العمال الناصريون يناشدون الرأي العام ان يساندهم ●

● الناصرة - لمراسل الاتحاد - وزع الاخوان محمد الصالح، سليم سليمان، أكرم صفوري، احمد ابو شلبا، توفيق غريب، سليمان ابو احمد، صلاح هيكل نداءً الى سكان الناصرة والقضاء باسم جماعة عمال المحاجر والمقالع وقد جاء في هذا النداء:

في الجهة الشرقية من الناصرة، منطقة «الماجور» يعمل ما لا يقل عن مائتي عامل في المحاجر ومعامل الكلس يعتاشون هم وعيالهم. ومنذ سنوات ونحن نطالب برخص للمحاجر منذ ١٧/٨/٩ راجعنا حارس الأموال المتروكة فقال انه غير مسؤول واشار بمراجعة المقام المختص باعطاء الرخص فراجعناه ولكن دون جدوى. عدنا عدة مرات للمراجع المسؤولة فلم نجد من يهمه أمرنا. ومنذ خمسة أشهر قام المسؤولون بمنع اعطاء رخص الى اصحاب معامل الكلس ايضاً. ولكن تضامن عمال الكلس وعمال المحاجر حافظ لهم وللأصحاب للتعامل الجديد الرخص حتى سنة ٦١ بالطبع في ناحية معينة.

وفي الأمس قام مدير الأموال المتروكة بصاحبة البوليس بطرد العمال في منطقة الماجور واعتقالهم وأخذهم الى دائرة البوليس في الناصرة. وقد ظلوا هناك منذ الساعة التاسعة والنصف صباحاً حتى الثالثة بعد الظهر. وقد اتهم العمال بتهمة العمل دون رخصة وطردوا بكفالة مائة وخمسين ليرة لكل واحد.

هذا ويهيب النداء بعمال الناصرة وسكانها، بالنقابية والهيئات الرسمية وبالرأي العام في اسرائيل مساندتهم في تفشيهم العادلة. فالبوليس - كما جاء في النداء - لم يكتف باعتقالنا، حتى الحجارة التي قطعناها بأيدينا وتعاني بسبب طيلة شهر كامل، نقلها الى الساحة المجاورة لحزب المباي. ان حرماننا من مصدر رزق عيالنا يجعل شهرنا أيضاً من اقار وعمال».

اننا نضم صوتنا الى صوت اخواننا عمال المحاجر والمقالع ونؤيدهم في نضالهم العادل.

(«الاتحاد» ٢٧/٥/ ١٩٦٠)

أقوال مأثورة

● لا تجعلوا علمكم جهلاً، ويقينكم شكاً. اذا علمتم فاعملوا واذا تيقنتم فأقدموا.

(الامام علي)

●●●

● إياكم والحسد فان الحسد يأكل الحسنات كما تأكل النار الحطب.

(حديث شريف)

● لا تمزح الشريف فيحقد عليك، ولا الدنيء فيجترئ عليك.

(سعيد بن العاص)

●●●

● من نصب نفسه للناس اماماً فليبدأ بتعليم نفسه قبل تعليم غيره، وليكن تأديبه بسيرته قبل تأديبه بلسانه، ومعلم نفسه ومؤدبها أحق بالاجلال من معلم الناس ومؤدبهم.

(الامام علي)

●●●

● أزرى بنفسه من استشعر الطمع، ورضي بالذل من كشف عن ضره، وهانت عليه نفسه من أمّر عليها لسانه

(الامام علي)

●●●

● لأن أموت عطشاً أحب إلي من أن أخلف موعداً.

(المثنى بن خارجة)

● قال عمرو بن عتبة لمؤدب ولده:

ليكن أول اصلاحك لنفسك، فان عيون الطلاب معقودة بك

●●●

الاتحاد

المحرر المسؤول: توفيق طوبي

●

مكاتب التحرير والادارة: شارع الحريري ٩، حيفا هاتف ٥١١٢٩٦/٧ - ٠٤

عنوان المراسلات ص.ب ١٠٤ حيفا - ٣١٠٠٠

المطابع: شارع الوادي ٤٣، حيفا هاتف ٦٧١٤٥٧ - ٠٤

مغني جماهيري مصري الشيخ امام في حديث خاص «للاتحاد»

الشعب الفلسطيني حبيبي وسأغني له يوم انتصاره

● حوار: شوقية عروق - الناصرة ●

■ هذا المنزل مكان في العالم بالنسبة لي ارتبطت بها الحي منذ ٣٤ سنة، في هذا البيت لي ذكريات عزيزة على القلب. في هذه الغرفة جلس كبار الشعراء. كان يجلس الشيخ زكريا احمد ويلحن لي. في هذه الغرفة صنعت موسيقى وخرجنا أنا واحمد ومحمد الى الناس بغنائنا. كانت هذه الغرفة الضيقة القديمة مركز اشعاع للطلاب الذين توافدوا علينا للاستماع. من سنة ٦٢ لم اخرج من هذا البيت ولن أتركه.

● سمعت انك تلحن مسرحية غنائية؟

● فعلاً انتهيت ألحن مسرحية «البحر بيضحك ليه» للشاعر الراحل نجيب سرور. وقد لحنت الأغنية الأولى لكن للأسف توقف لأنهم قالوا لي لن يصلوا اخر لحنها وستعرض قريباً.

● الشعب الفلسطيني يكن لك حباً خاصة. هل تقول له كلمة؟

■ الشعب الفلسطيني حبيبي وهو صاحب أشرف واعظم وأنبل قضية وأنا أوجه له ألف تحية وأمل ان شرق شمس تحرره حتى اغني له يوم انتصاره مثلما غنيت للفيتناميين يوم انتصارهم.

بعد هزيمة ٦٧ تفجرت ظاهرة الشيخ امام والشاعر أحمد فؤاد نجم ظاهرة ثورية افرزتها ظروف القهر والألم - خصوصاً بعد أن صدم الشعب بأحلامه - وقد تميزت هذه الظاهرة بالظهور في وجدان وأعماق الشعب المصري والتعبير في داخله عن المرارة والمعاناة والاحساس بالخيبة والظلم والصبر والفرح والكفاح والهزيمة والتفاؤل.

استطاع الشيخ امام وأحمد فؤاد نجم ان يخترقا الحصار الاعلامي وينزلا بالأغنية الى الشارع والمقاهي والجامعة والسجن والمدرسة والمنازل القديمة، وصنعا تجربة جديدة في الفن العربي الا وهي تجربة الأغنية السياسية.

× × ×

قرب جامع الأزهر ومقابل سيدنا الحسين يقع حي الغورية - من أقدم وأعرق أحياء القاهرة - وفيه تقع حارة حوش قدم في بيت متواضع يسكن الشيخ امام والفنان التشكيلي محمد علي.

الشيخ امام مرتبط بالأغنية وبالعود وبالكورة وبالشعب، يحمل المعاني في أعماقه التي تنزف شوق للحق والعدل والمساواة بين البشر.

● سيدي متى ولدت وكيف بدأت خطواتك الفنية الأولى؟

■ ولدت السنة ١٩١٨ وفي الشهر الثاني فقدت بصري اثر مرض. ولما بلغت الخامسة أرسلوني الى دار لتحفيظ القرآن. وبعد أن حفظته شيئاً جيء بي الى الجمعية الشرعية لتجويد القرآن وكان عمري أنذاك اثني عشرة سنة وبقيت في الجمعية ثلاث سنوات وطردته بعد ذلك لأني ضبطت استمع الى الراديو.

ولم يعد لي مأوى فأصبحت أقرأ القرآن في البيوت والمواكب وفي المناسبات الدينية وأنام في الأزهر ليلاً. وفي هذه الفترة التقيت استاذي الشيخ درويش الحريري وتتلمذت على يده علم الموسيقى ثم بالعظيم زكريا احمد الذي علمني أصول الموسيقى والموشحات الأندلسية. وفي السنة ١٩٤٥ بدأت أحترف الغناء. فكانت أغنيات عاطفية ودينية، من تلحين الشيخ درويش والشيخ زكريا حتى التقيت أحمد فؤاد نجم.

● أول لقاء، وكيف تم القرار على الاستمرار معاً؟

■ كان ذلك في السنة ١٩٦٢ وكان أحد أصدقائي يعرف أحمد فؤاد نجم. قال له هناك عازف عود كويس يجب أن تسمعه فالتقى أحمد مع هذا الصديق وأخذنا ندردش ثم قال اسمعني بعض المقطوعات فأطلقت أعزف، وفجأة قال لماذا لا تلحن؟ قلت لأني لا أجد الكلام المناسب للتلحين. فناولني أغنية عاطفية فلحنتها على الفور. وفي ذات الليلة أخذ قراره بالمجيء والسكن معنا - أنا ومحمد - لأنه شعر بأننا بهذه الصحبة نستطيع الانطلاق نحو الأغنية الصادقة والمعبرة. وبدأنا المشوار وأخذ الناس يحضرون بنا ويتوافدون على بيتنا.

● بعد السنة ٦٧ كان التلاقي عناق الكلمة مع اللحن مع الشعب، لماذا؟

■ بعد النكسة تبلورت الرؤية حجم المأساة كان أكبر من وجعنا، لذلك جاءت أغنياتنا في شكل السكين الحاد. لقد انتقدنا النظام الحاكم لأن الأكاذيب التي ألقاها بنا قد جعلتنا مذهولين أمام الوضع المهين. كان أحمد يكتب بلغة لاذعة وكانت ألحاني بكيفية وامتص الشعب أغانينا رغم التعتيم والحصار الذي فرض علينا. كنا نواجهه بالتحدي كل ضربة تأتينا من فوق نزلنا الى الشارع الى الطلاب والطرقات والمقاهي والجامعات، حتى الحفلات الرسمية كنا نصعد حفرة على المسرح وأغني وأحمد ومحمد الكورس.

● تعرف أن السجن جزء من حياتك، أول مرة دخلت فيها السجن وآخر مرة؟

■ أول مرة السنة ١٩٦٩ والتهمة حيازة مخدرات. لفقوا لنا تهمة - بعد أن وجد النظام ان لا فائدة من اغرائنا بالوسائل المادية والاعلامية - جاء مكتب المباحث وحاصر البيت - كنا انا وأحمد ومحمد في الخارج - كسروا الشقة ووضعوا المخدرات، وعندما ألقوا القبض علينا قالوا لنا بكل بساطة وجدنا هذه الكمية عندكم تستطيع اخراجكم من هذه القضية اذا توقفتم عن الغناء. بالطبع رفضنا الرضوخ، قدمونا للمحاكمة، وعندما سألنا القاضي عن التهمة، قلنا له أننا رفضنا الاحتواء ومشكلتنا أننا من الشعب ونغني له. فقال اسمعوني أية أغنية من أغانيكم فغنيت المنيه حيلة جابها النطاحة والبقرة حاه مصر الى تطلع النور الأمريكي.

دباح الثوار والنواحة

على بقرة حاه النطاحة

والبقرة حلوب. تحلب قنطار

لكن مسلوب من أهل الدار

فقال القاضي سأحكم بما يمليه علي ضميري لحكم بعشرة جنيهات. وفعلاً خرجنا لكن بعد يومين صدر قرار باعتقالنا ومكثنا في السجن من السنة ٦٩ الى السنة ١٩٧١

المرة الثانية في ٧٢/١/٢٧ بعد اعتصام الطلبة يوم ١/٢٩ فقد غنيت في ميدان التحرير حيث اجتمع الطلبة والأغنية التي اشتهرت عن الطلبة «رجعوا التلامذة»

رجعوا التلامذة يا عم حمزه للجد تاني

يا مصر انتي اللي باقية وانتي قطف الأماني

لا كوره نفعت ولا أونطه

ولا المناقشه وجدل بيزنطه

ولا الصحافه والصحفجيه

شاغلين شبابنا عن القضيه

في ١٩٧٣ قبض علينا لمدة شهرين وفي ١٩٧٦ اعتقلنا لمدة ١٥ يوماً بخصوص أغنية «نيكسون» «شرفت يا نيكسون بابا يا بتاع الووترجيت» وبعد ذلك كنا ندخل ونخرج بعد أسبوع أو اسبوعين حتى كانت السنة ٧٨ حيث جلت الذكرى السنوية فاشتعل بمسارح لمدة شهر بعد اعتقال جرت خطب في التلاميذ، وقد اشتركنا أنا ونجم في الذكرى فكان سبباً لاعتقالنا وبقينا في السجن شهرين. آخر مرة كانت في اكتوبر السنة ١٩٨٢ بعد اغتيال السادات والتهمة هي الشماتة والفرحة وتوزيع ٥٠ زجاجة بيرة احتفالاً بقتل السادات. وقد مكثت ١٥ يوماً.

● هل انتهت المطاردة؟

■ منذ سنة ١٩٨٢ لم أتعرض للسجن. ولا أعرف ماذا تخبيء لي الأيام. احقيقة السجن مكان رائع للتأمل والابداع واختبر أجمل الصور والأفكار خرجت من الزنازين.

● هل هذا معناه أنك على وفاق مع السلطة؟

■ لا. ولكن الوضع الآن أخف وطأة والدليل على ذلك السماح لنا بالسفر الى الخارج بعد أن كان محرماً علينا الخروج. سافرنا الى الجزائر وفرنسا وبلجيكا وتونس وسوريا.

● تعرضت للتعذيب الجسدي؟

■ أنا لم أتعرض للتعذيب الجسدي لكن أحمد تعرض بشكل رهيب، وجسمه ما زال يحمل آثارا للتعذيب.

● أحمد كان في زنزانة وأنت في زنزانة والمسافة بعيدة بينكما كيف كانت تتم عملية التلحين؟

■ في طابور الصباح كنت أقف أمام زنزانة أحمد فيسمعني ما كتبه أرجع الى زنزانتي وألحن الكلمات بالغناء دون عود أو ايقاع وأختزن هذه الألحان حتى أخرج من السجن.

● ما تعريفك للأغنية السياسية؟

■ هي الالتزام والبحث والشارع والوصول الى الأعماق وهم الالتزام بالشعب. يجب على الأغنية السياسية أن تكون طالعة من القلب الى القلب. أن تقول الحقيقة دون تزييف لأن الناس عندها قدرة غريبة على الفرز.

● لتلحين الأغنية السياسية مواصفات معينة؟

■ أولاً الكلمة ثم يشترط من الملحن أن يكون صاحب مبدأ وأن يضع في اعتباره ما قد يحصل من اضطهاد ومطاردات وعقوبات أخرى. والموسيقى نفسها أن يكون على درجة كبيرة من الوعي الموسيقي ويتعامل مع النص وأن يواكب النغمة التي ترافق الكلمة.

● الأغنية كانت مباشرة عندكم أو شبه منشور ما تقولها؟

■ لتكن كلماتنا ولغاتنا مباشرة وواضحة دون الدخول في متاهات ومراد الناس في دوامة تكفي المعاناة اليومية وسطف العيش. واعتقد أن المباشرة نجحت في أغنياتنا.

● هل وصلت أغانيك الى الفلاحين والعمال، أم أنك معروف على مستوى المثقفين أكثر؟

■ استطيع القول انها وصلت الى حد ما فوسائل الاعلام تحاصر أغنياتي، ولكن ما زلت أحلم.

● أي أغنية تعتقد انها وصلت منه بالمئة الى كل الفئات؟

■ أغنية بهية وقد كتبها أحمد فؤاد نجم رداً على احد رجال التعذيب وكان قد امره أن يكتب قصيدة يصالح بها السلطة فقال له يا سيدي انا لست اسكافياً أصنع شعراً على القلب واذا كنت ترى ان الشعر يكتب هكذا فاكتب أنت فما كان من هذا الرجل الا ان اصدر امراً بحبسه في زنزانة منفردة لا يسمح فيها بالخروج لمدة أسبوعين فكتب بهية (مصر)

مصر يا امه يا بهيه

يا ام طرحه وجلابيه

الزمن شاب وانت شابه

هو رايح وانت جايه

من شدة روعتها اخذها المخرج الكبير يوسف شاهين ووضعها في مقدمة فيلمه «العصفور».

● لمن غنيت للشعراء غير نجم؟

■ نجيب سرور وفؤاد قاعود والمرحوم الطويل ويرم التونسي وآدم فتحي وفؤاد حداد. ومن الشعراء الفلسطينيين غنيت فدوى طوقان وسميح القاسم (الحن له قصيدة جديدة) وكذلك توفيق زياد وقد التقيته في بلجيكا.

● هل انفصلت عن أحمد فؤاد نجم؟

■ أنا لم أنفصل عن أحمد. أحمد رفيق عمر وكفاح. أنا وأحمد تجربة مشبعة بالحلاوة والمرارة. عبرنا من خلالها عن أحلام وطموح ومعاناة الشعب العربي. فكيف ننفصل؟ هناك شيء كبير وعظيم وجسر لا يمكن نسفه بيننا وأيضاً لا يمكن تمر ٢٣ سنة صداقة. ان شاء الله سنواصل نشاطنا.

● متى؟

■ عندما يرجع من سوريا.

● سبب الخلاف؟

■ أفضل عدم الخوض في مجال الأسباب ولكننا سنرجع نشاطاً وابداعاً في السنوات القادمة.

● هناك أصوات تجد فيها من يكمل مشوار الشيخ امام؟

■ فيه كثير لكن الأضواء مش مسلطة عليهم في مصر محمد فاروق الشرنوبي وجمال عطيه وأحمد اسماعيل.

● من أقرب الآن الى الملحنين والمطربين والشعراء. مرسيل خليفة أم زياد الرحباني أم الشيخ امام؟

■ مرسيل خليفة. اسمعا كويس وراجل فني وملتزم. التقيته في الجزائر وكان رائعاً. زياد الرحباني عبقري. لما أسمعه في ذات الطريق سيكون له شأن عظيم. الشيخ امام أمثاله أحكم عليه.

● ماذا يكون شعورك عندما يزورك الناس من جميع أنحاء الوطن العربي؟

■ بالطبع أكون سعيداً لأن أغنياتي وصلت الى أكبر قدر من الناس وفي ذات الوقت أعرف أنه يجمعنا الدرب الواحد والفكرة الواحدة.

● سمعت الغناء الفلسطيني؟

■ أعجبني فرقة العاشقين ومصطفى الكرد وخالد الهبر. وسمعت الأخوة الكاسيت التي أعجبني فيه وفيه أغنيات من الفولكلور الفلسطيني وجدت فيه شيئاً شدني الى تراثكم الجميل والعميق.

● سؤال شخصي لماذا لم تتزوج؟

■ ضحك بصوت عال ثم قال: الحقيقة تزوجت مرة واحدة منذ اربعين سنة وقد دامت هذه الزيجة لمدة شهر واحد فقط فوضعي سواء من الناحية المادية وفقدان النظر ونزيل دائم للسجون لا يشجع أي امرأة على الزواج مني. أعترف انه كانت هناك بعض المحاولات لكن في النهاية كان الفشل مصيرها.

● البيت أيل للسقوط لماذا لا تتركه الى بيت آخر - الحالة المادية الآن أفضل من السابق -؟

الفنان الليبي عمر جهان يرسم مجدي صبرا وشاتيلا

صرخة حزن غاضب أو غضب حزين!

● من قاع حالة الشعور بالعجز والاحباط التي شعر بها الوطنيون العرب ايام حصار بيروت ومذبحة صبرا وشاتيلا، تحركت ريشته لترسم.

لم يكن يريد ان يترجم صبرا وشاتيلا، فهما فوق كل ترجمة.

ولم يكن يريد أن يصور صبرا وشاتيلا، فوقعهما افدح من كل (واقع فني).

انه - فقط - كان يريد أن يصون ذاته من الانهيار والصمت الابدي، وهو يرى امة عربية وقد صمتت عن هذا (المسلخ) البشري الاستثنائي - كما يقول.

تفجرت ريشته، لترسم «مجدي صبرا وشاتيلا» في اصابعه وفي عينيه وفي قلبه عمر جهان، فنان ليبي يقيم في القاهرة منذ حوالي عشر سنوات حتى لقد غدا جزءاً من حركتها التشكيلية.

اقام معرضين «الاول العام ٧٨ بجامعة القاهرة، والثاني في جاليليه الفنانين العام ١٩٨٢.

يعد لاطروحة فلسفية في مفهوم الفن عند ابي حيان التوحيدي» من جامعة القاهرة.

وعلى الرغم من شيوع المشاهد المخيفة في رسوم «مجدي صبرا وشاتيلا» حيث الرصاصة متجهة نحو الحمامة وحيث الساحات وشواهد الموت والكتل القاتمة، الا ان قميص الفداء كامن وحاضر. عيون خلف الركام، اجسام

مسرحية «للعشق»

القميص نقطة في هواء رحيب، والعلاقة بين برتقال المستطيل وبحوافه المتأرجحة والأصابع والنظرة تتحقق.

ان كراسة «مجدي صبرا وشاتيلا» التي طبع منها لعشر نسخ عديدة راح يوزعها على مثقفين و مواطنين ليست - كما يقول - الا صرخة حزن غاضب، او غضب حزين ■

مهرجان موسكو يمخر البحار والمحيطات

● تنطلق على حاملة الوفود الجديدة التي دُرجت الى البحر في خيرسون اسم «مهرجان موسكو»، وذلك على شرف مهرجان العالمي الثاني عشر للشباب والطلاب الذي سيجري في موسكو وحاملة الوفود هذه مخصصة لنقل المنتوجات النفطية. وتبلغ حمولتها ٣٠ الف طن. وبعد تجربة ستنضم الحاملة الى مصلحة الملاحة في نوفوروسييسك على البحر الاسود

لماذا تزلبط العمال؟

● ميكسيكو - و.ص.ف - توجه حوالي ٢٠٠٠ من عمال مناجم شركة «ريال ديل مونتي دي باشوكا» المكسيكية الى عملهم كما ولدتهم امهاتهم بعد ان أعياهم، دون جدوى، الحاحهم من اجل صرف ملابس العمل وأجهزة الأمن الخاصة بعملهم.

لقد تجمع يوم الجمعة الماضي ولمدة ساعة العمال بفروداتهم وأحذيتهم ولكن دون ان يسترهم ورقة التوت وذلك عند مدخل الشركة على بعد ٩٠ كم من عاصمة المكسيكية.

وجاء في دراسات قامت بها جامعة المنطقة ان رقم ضحايا حوادث واصابات العمل بعد بصفة خاصة مرتفعاً في مناجم الفضة التابعة لشركة «ريال ديل مونتي دي باشوكا».

	ساعة	دقيقة
امساك	٣	٢٩
فجر	٣	٤٩
شروق	٥	٣٥
ظهر	١٢	٤٨
عصر	٤	٢٩
مغرب	٧	٤٤
عشاء	٩	١٩

قهـــــرزاد

● غناء: الشيخ امام ● — ● كلمات: ادم فتحي ●

عاد العيد يا قهرزاد،
فتح بنابر على البلاد
عيدك سعيد وكل عام أنت البحار
وأنا سندباد

● ● ●

وصنعوا قيود ايدك سوار
وسكت المباح
قالوا حوار
وكام شهريار
كدم سمسار
فتحوا عليك سهر المزاد

● ● ●

يا زين يا نغم
يا برتقال فرحة وألم
يا رغيف عجينه طين ودم
يا نجمة النور للفؤاد
قهرك يزيد، غضبك يزيد
آلامك يزيد، آمالك يزيد
ومهما عليك شكوا الحديد
ما زال خيالك تصبح وعاد

● ● ●

وأنا اللي راح
في المراح
دربي حصى وعشبي رياح
احلف بسمات الصباح
بجرح هواك الطيب رساه

● ● ●

يا ساكنه اهات المطالة
في الشتا يكسي الحارات
يزرع في خدود البنات
لحنك التني وعصير الحصاد

● ● ●

يا حبه من طينة جبالنا
يا كل بيت فيه حيارى
يا كل جيرا وكل واد
طيرك يغني فوق السطوح
ويقول يا نوار الجروح
عطر الكفاح حتما يفوح
وينزع عليك ثوب الحداد

● ● ●

إحنى بعود قمر الوعود
وحلك يسود
يمحي الحدود
وجبل الفرق
بسقي الوجود
حلمك طريق
ودليل وزاد

● كتب الشاعر التونسي ادم فتحي هذه القصيدة بعد الاضرابات المجيدة في تونس «ورغيف الخبز»

كلمات متقاطعة

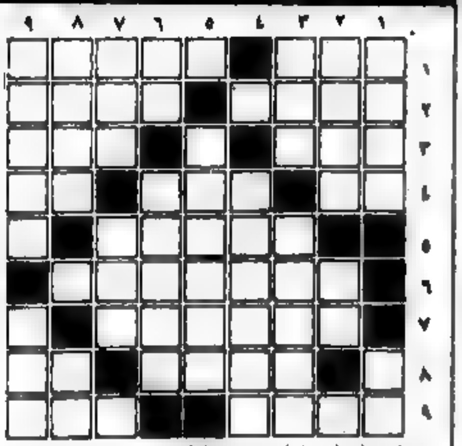

■□ اعداد: فؤاد محمد علوان - عين ماهل □■

الكلمات الأفقية:

١) سلسلة جبال اوروبية - قلم فلسطيني في سوريا (غير معرفة)
٢) نوع سيارات (معكوسة) - عشرة مفيدة + حرف
٣) أولاد نصب + حرف - عكس نهار
٤) بحر - جبال - اترك
٥) عاصمة اوروبية
٦) قرية جليلية صودرت معظم اراضيها لقيام عليها «تسيبورت علييت»
٧) حرف + من اشجار بلادنا
٨) سور بواسطتها - حيوان قطبي
٩) حاجز - يحصل على (مجزومة)

الكلمات العمودية:

١) نهر في لبنان (غير معرفة) - في الجسم
٢) من ادوات الفلاح (معكوسة) - حسب
٣) من الألوان - اداة ربط
٤) عاصمة عربية - يشرف على (مجزومة)
٥) الاسم الاول لشاعر مصري تقدمي راحل + قرية عربية (معكوسة)
٦) فرع - نعم بالايطالية + عكس امر
٧) قحط - تل
٨) اسم علم مذكر - أداة
٩) موقع اثري في لبنان (معكوسة) - عكس بعد

■□ حل لغز العدد الماضي □■

دعوة سوريا، المعادية للاستعمار، الى وقف عدوان «أمل»!

يا عمال العالم اتحدوا!

الاتحاد

جريدة يومية

«אל־אתיחאד» AL.ITTIHAD

* الأربعاء ٢٩ أيار ١٩٨٥، الموافق ١٠ رمضان ١٤٠٥ هـ *
* العدد ٤٢/١٤ * ٦ صفحات * الثمن: ٣٠٠ شيكل *
Vol. 14/42 - 29.5.1985 - Price: 300 Shekel

الطيرة تعلن إضراباً عاماً، اليوم، وتستعد لصدّ مجموعة الفاشي كهانا

● لجنة الرؤساء القطرية وإدارة «الجبهة» القطرية والقوى الدمقراطية اليهودية والجماهير العربية تتجند لصد الفاشيين ●

● الطيرة - لمراسلنا بسام ابو غيظ - قرر مجلس الطيرة المحلي في جلسة غير عادية عقدها في ساعة متأخرة من مساء امس الاول (الاثنين)، تعطيل المرافق الحياتية كافة في القرية وبضمنها مدارسها، في اطار اضراب عام احتجاجاً على الاستفزاز الكهاني للقرية، المرتقب اليوم (الاربعاء)، وعلى موقف الحكومة والمسؤولين المتخاذل من هذا الاستفزاز، وكذلك لاتاحة الفرصة امام الأهالي لصد الفاشية.

وعقدت الجلسة غير العادية لبحث في الاجراءات التي ينبغي على الطيرة، مجلسه واهالي، اتخاذها لمواجهة الاستفزاز الكهاني، وحضر الجلسة وفد لضمي من مجلس الطيبة المحلي ضم رئيس المجلس، عبد اللطيف حبيب، ونائبه، مصطفى كريم، اللذين جاءا لتضامن الطيبة، الجيب والاهالي، مع الشقيقة الطيرة في معركتها ضد الاستفزاز الكهاني الرقيع. كما حضر الجلسة، التي كانت مفتوحة، عدد كبير من الاهالي.

وصدر عن الجلسة بيان ورد فيه، على الاهالي تضمن مجموعة من القرارات منها ● الاعلان عن اضراب عام وشامل للتصدي لجماعة كهانا الفاشية ● يستنكر مجلس الطيرة المحلي ويحتج على موقف الحكومة والمسؤولين المتخاذل من هذا الاستفزاز ● التوجه الى القوى الدمقراطية اليهودية والعربية كافة للوقوف الى جانب الطيرة واهلها في التصدي للفاشيين ● التوجه الى جميع الدوائر المسؤولة والتكتل برلمانيه للوقوف الى جانب الطيرة ● الاتصال بقائد شرطة المنطقة للتباحث معه في الموضوع

● البقية على ص ٣ ع ١ ●

● هذا هو أحد قرارات سكرتارية ادارة «الجبهة» القطرية ● دعوة الجماهير العربية والقوى الدمقراطية اليهودية الى الوقوف مع الطيرة، اليوم، لصد الفاشي كهانا ●

● الطيرة - لمراسل خاص - عقدت سكرتارية الادارة القطرية للجبهة الدمقراطية للسلام والمساواة امس (الثلاثاء)، اجتماعها الدوري في قرية الطيرة تضامنا مع اهلها وتحسسها وريسه ضد الاستفزاز الكهاني المرتقب اليوم الاربعاء.

وقام اعضاء السكرتارية بزيارة لمجلس المحلي والتقوا رئيسه طارق عبد الحي لرحب عبد الحي بالضيوف ... «الجبهة» والقوى الدمقراطية في البلاد كافة مساهمة في النضال ضد العنصرية والفاشية في البلاد.

وقامت السكرتارية في اجتماعها الدوري، بتلخيص نتائج الانتخابات الاخيرة للهستدروت. كما ورسم المهام داخل السكرتارية ... في العمل التنظيمي واتخذت سكرتارية «الجبهة» عدد قرارات اهمها ● دعوة جماهير العربية والقوى الدمقراطية في البلاد الى المشاركة اليوم مع اهالي الطيرة وتحسسها الحي في صد الفاشي كهانا وزمرته.

● شجب عدوان ميليشيات حركة «امل» الدموي والوحشي على المخيمات اللاجئين الفلسطينيين في جنوب بيروت وأكدت سكرتارية «الجبهة»، في اطار هذا القرار، ان عدوان حركة «امل» لا يفيد سوى المعتدين الاسرائيليين والامبرياليين الامريكيين والرجعية العربية ويضر بالنضال الوطني من اجل وحدة لبنان وسيادته على ارضه ووحدته.

ودعت سكرتارية «الجبهة» حركة «امل» الى وقف عدوانها الآثم فوراً كما دعت سوريا، التي تقف على رأس القوى المعادية للاستعمار في المنطقة الى استخدام نفوذها وصلاحياتها بشكل تام والعمل على وقف عدوان «امل» ضد الفلسطينيين فورا استثمر قرارات سكرتارية «الجبهة» كاملة في عدد قادم.

● عمال «آتا» يغلقون أحد شوارع بلدة «كريات آتا» ظهر أمس احتجاجا على القرار القاضي باغلاق المجمع. ويظهر عدد منهم جالسين في وسط الشارع ●

«الاتحاد» - تصوير على نصر

ردا أوليا على قرار اغلاق مجمع «آتا»

عمال «آتا» يغلقون شارع حيفا ـ عكا بأجسادهم وآلياتهم ويعلنون: «هذه البداية»!!

● يهتفون: «كيسار يا كذاب، اذهب الى البيت» و «هذه الحكومة ـ الى جهنم» ●
النقابيان الجبهويان جمال موسى وبنيامين غونين يخطبان في حشد العمال المتظاهرين ●

● حيفا - لمحرر «الاتحاد» للشؤون النقابية - اصدر قاضي المحكمة المركزية في حيفا، ظهر امس (الثلاثاء)، قراره القاضي باغلاق مجمع «آتا» الامر الذي يعني فصل جميع عماله. ويشمل القرار امرا بسحب صلاحيات الحارس القضائي والادارة الحالية للمجمع، وبذلك يكون القاضي رفض طلب وزير الصناعة والتجارة، اريئيل شارون، بتأجيل البت في الموضوع ريثما يقدم استنادا على قرار اللجنة الوزارية القاضي برفض اقتراحه لبيع المجمع الى الحكومة في الاسبوع القادم.

واشار القاضي الى انه باستطاعه الحكومة شراء المجمع في الاسبوع القادم وان اية مفاوضات لشراء المجمع يجب ان تجري مع المالكين للمجمع، وعلى رأسهم بنك «ليئومي».

اما شركة عمليات المجمع فتوكل الى الحارس القضائي كما اوكلت اليه مهمة استئجار شركة حراسة للقوم بحراسة المجمع وضمان سلامه منشآته ويذكر ان قرار الاغلاق لا يسري

● البقية على ص ٣ ع ٢ ●

في محاولة لمنع سماع صرخة عمال «آتا»

الكنيست توقف النقاش حول عمل وزارة الصناعة والتجارة

● القدس - لمراسلنا البرلماني علي بشير - بدأت الكنيست، امس، مناقشة عمل وزارة التجارة والصناعة الا ان رئيس الجلسة اوقف النقاش من اجل اقرار قانون ضريبة الاملاك التي طالبت الحكومة بالبت فيه بسرعة.

واحتج النائب الجبهوي توفيق طوبي على وقف مناقشة عمل وزارة التجارة والصناعة ... [illegible]

كتلة «الجبهة» في الكنيست

اقتراح مستعجل لبحث قرار اغلاق مجمع «آتا»

● القدس - لمراسلنا البرلماني علي بشير - قدمت كتلة الجبهة في الكنيست، امس (الثلاثاء)، اقتراحا مستعجلا لجدول الاعمال حول اغلاق مصنع «آتا» وفصل العاملين فيه.

وذكرت «الجبهة» في اقتراحها بأن قرار اللجنة الوزارية لشؤون الاقتصاد، الصادر يوم ٨٥/٥/٢٧ بناقض الوعود التي قطعها رئيس الوزراء، شمعون بيرس، للعاملين ويعني اغلاق مصنع «آتا» وفصل اكثر من ٢٥٠٠ عامل وعليه طالبت «الجبهة» باجراء بحث مستعجل حول الموضوع في الكنيست.

اربع فتيات فلسطينيات ينفذن اربع عمليات انتحارية ضد ميليشيات «أمل»

● بيروت - الوكالات والاذاعات - ... اربع فتيات فلسطينيات ... [illegible]

كلمة الاتحاد

هبّوا أيها المرشحون لملاقاة مصير عمال «آتا»!

● لا يكفي الاعراب عن الاستنكار للتعبير عن تنديدنا بخطوة إغلاق مجمع «آتا» نهائياً، أمس، وقذف عماله كافة الى سوق البطالة. فلقد ذهبت حكومة ذات الرأسين بعيداً جداً في المجاهرة بعدائها البهيمي لجماهير العاملين وبعدم اكتراثها لمصير عائلاتهم وأطفالهم.

إن رفض هذه الحكومة، المدعج بتواطؤ قيادة الهستدروت المراضية، لأن تجد حلاً إنسانياً لمشكلة «آتا» واستهزاءها بمصير مئات العمال وعائلاتهم فضلاً عن مضيها في نهج العسكرة والتوسع والعدوان، الذي لا يمكن تفسيره إلا بأنه يعني ترشيح المزيد من العمال لملاقاة المصير نفسه الذي آل اليه عمال «آتا» - إن كل ذلك ينبغي أن يحيي على الفور حتمية التصدي المباشر لها من أجل محاكمتها على كل موبقاتها المقترحة بحق العمال والجماهير الشعبية كافة.

أما الذين حسبوا بين أوساط العاملين أنفسهم، وهم قلة على أية حال، ان إمكان الحوار مع هذه الحكومة ما زال متوفراً في هذه المرحلة فقد جاء قرار إغلاق المجمع ليسحب، كلياً، البساط من تحت أقدامهم.

إن الموقف الصحيح الآن هو تفجير أوسع كفاح عمالي، في المصانع والورش والمنشآت، في المدينة والقرية، ضد هذه الحكومة ... [illegible]

(«الاتحاد»)

مستوى عدوان «أمل» الدموي على الفلسطينيين ... [illegible]

مخاطر عدوان اسرائيلي على الجيش اللبناني والحركة الوطنية اللبنانية والجيش السوري

□ في حين تواصل ميليشيات «أمل» مجازرها ضد اللاجئين الفلسطينيين وحماتهم وفي حين تكتفي سوريا بمهاجمة عرفات، تهدد اسرائيل بالعدوان على الجيش اللبناني والقوى الوطنية في منطقة جزين وعلى الجيش السوري □

● حيفا - لمحرر «الاتحاد» السياسي - اعترفت مصادر عسكرية اسرائيلية بأن عمليات المقاومة الوطنية اللبنانية ضد جيش العميل انطوان لحد وضد الجيش الاسرائيلي في منطقة ما يسمى «الحزام الامني» آخذة في التصاعد «بشكل مقلق». واوردت، للتدليل على ذلك، انباء جملة من العمليات خلال الايام القليلة الماضية التي اسفرت عن مقتل عدد من جنود انطوان لحد وجرح خمسة جنود اسرائيليين (امس الاول).

واكد ما يعد قلق الجهاز الامني الاسرائيلي من مصير جيش لحد ومصير «الحزام الامني»، خاصة عقب الانسحاب الاسرائيلي الاخير (المقرر) من جنوب لبنان، حتى الخامس من حزيران القادم.

ويندرج في الاطار بحسب المحاولات الاسرائيلية من اتساع نطاق الاشتباكات بين الجيش اللبناني الرسمي وبين جيش جنوب لبنان

● البقية على ص ٣ ع ٦ ●

أحكام بالسجن لمدة ١٥ ـ ٢٥ سنة ضد مواطنين فلسطينيين بتهمة «مقاومة الاحتلال»!

● المدعي العسكري يسوّغ مطالبته بانزال عقوبة السجن المؤبد بالقول: «علينا أن نعمل بسرعة على تعويض ما خسرته السجون بعد عمليه تبادل الاسرى» ●

● القدس - لمراسل خاص - اصدرت المحكمة العسكرية في نابلس المحتلة، مؤخراً، احكاما بالسجن الفعلي لمدة ٢٥ سنة على عبد الرحيم حسن ولمدة ١٥ سنة على جميل يوسف حسن من قرية قصرى (قضاء نابلس)، وذلك بعد ادانتهما بتهم «تنفيذ» ... حيازة سلاح غير مرخص و «اطلاق النار على سيارات اسرائيلية وعلى احد البيوت في القرية».

وكان المدعي العسكري الاسرائيلي طالب المحكمة بانزال عقوبة السجن المؤبد بالمتهمين، الامر الذي ادخل ... جميع

واوضح المحامي جواد بولس، من مكتب المحامية فليتسيا لانغر موكل المتهمين ...

● البقية على ص ٣ ع ٥ ●

مع قرارات اللجنة القطرية للرؤساء، امس

دعوة السلطات المحلية العربية الى الاضراب تضامناً مع أهالي برج البراجنة وصبرا وشاتيلا

● نداء من أجل المشاركة في التصدي لكهانا وزمرته في الطيرة ● شجب الممارسات الارهابية ضد الأسرى المحررين ●

● من مكتب «الاتحاد» في المثلث - اصدرت اللجنة القطرية لرؤساء السلطات المحلية العربية، امس (الثلاثاء)، بيانا سياسيا هاما الى الرأي العام في الداخل والخارج استنكرت فيه المجازر التي يتعرض لها الشعب العربي الفلسطيني في المخيمات في بيروت. جاء ذلك في اعقاب الاجتماع غير العادي الذي عقدته اللجنة القطرية، امس، في مجلس الطيرة المحلي تضامنا مع اهلها ضد استفزازات كهانا وجماعته الفاشية.

وبعثت اللجنة القطرية الى رئيس الحكومة ووزيري الداخلية والشرطة برقيات تحملهم فيها مسؤولية الفوضى والتسيب واعمال الاستفزاز التي يقوم بها المستوطنون والتي تصل حد الاعتداء الجسدي على الاسرى المحررين وعائلاتهم وممتلكاتهم، وطالب البرقيات الوزراء بالعمل على منع استفزاز المواطنين العرب، سواء في اسرائيل او في المناطق المحتلة. كما ابرقت اللجنة الى رئيس الحكومة ووزير الداخلية والوزير فايتسمان وحاكم اللواء في منطقة الشمال لتجميد التنفيذ بقرارات الجلسة التي عقدت يوم ٨٥/١١/٢٠ والتي تنص على تجميد اوامر هدم البيوت العربية والتدخل لمنع تنفيذ اوامر الهدم الجديدة التي صدرت بحق خمسة بيوت في منطقتي وادي سلامة وعرب السواعد.

وشارك في اجتماع اللجنة الموسع رؤساء السلطات المحلية في كل من الناصرة وشفاعمرو والطيرة وطمرة وكفر ياسيف ويجث وجديدة

● البقية على ص ٣ ع ٥ ●

أسعار الدولار الأمريكي

● من البنك - ١٠٦٠,٩٣ ش
● رسمي (جيتسيغ) - ١٠٣٨,٦٠ ش
● للسائحين - ١٣٣٣ ش
● «أسود» - ١٣١٠ - ١٣١٥ ش

الى قراء ومشتركي «الاتحاد»

● نلفت نظر قرائنا ومشتركينا الى ان سعر الصحيفة سيرتفع ابتداء من يوم الاحد الموافق ٨٥/٦/٢ بحيث يصبح سعر العدد اليومي ٣٤٠ شاقل وسعر عدد الجمعة ٤٠٠ شاقل وهو أمر اضطررنا اليه نظراً لارتفاع تكاليف الصحف في البلاد ●

نرجو من القراء حسن التفهم

ادارة «الاتحاد»

تهنئة

الى قاسم شعبان وخطيبته ابتسام مناع بالخطوبة وعقبال الفرحة الكبيرة

صلاح عبي - شعب

تهانينا

الى الدكتور العزيز سليمان عيد وشريكه الدكتور نبيل برانس بمناسبة افتتاح عيادة للطب العام والجراحة في طرعان قرب المدرسة الثانوية.

أصدقاء الحزب والنسيب - طرعان

المقاتلون الفلسطينيون يخترقون حصار «أمل» ويستعيدون بعض المواقع في صبرا وشاتيلا

● «أمل» تصعد القصف المدفعي العشوائي ● تكثيف الاتصالات مع دمشق لوقف عدوان «أمل» ●

● بيروت - الوكالات والاذاعات - شهد يوم امس، اليوم الثامن لبدء عدوان حركة «امل» على المخيمات الفلسطينية في ضواحي بيروت، قتالا عنيفا بين ميليشيات «امل» يساندها الألواء السادس من الجيش اللبناني، وبين المقاتلين الفلسطينيين من مختلف فصائل المقاومة الفلسطينية.

وافادت انباء بيروت ان المقاتلين الفلسطينيين تمكنوا، ليلة امس الاول، في استعادة قطاع بيت الصبرة عند المخرج الغربي لمخيمي صبرا وشاتيلا وان ذلك مكنهم من فك الحصار الذي فرضته ميليشيات «امل» على المخيمين، بحيث اصبحت الاصدادات تصل الى داخلها.

وكثفت «امل»، امس، قصفها المدفعي لمخيمي صبرا وشاتيلا مستخدمة المدفعية الثقيلة ومدافع الدبابات. وذكر شهود عيان ان اعمدة كثيفة من الدخان كانت تتصاعد من المنازل الى خارج المخيم.

وشهد مخيم برج البراجنة، اكبر هذه المخيمات واكثرها اكتظاظا، هدوءا نسبيا، الا ان ذلك لم يمكن الصليب الاحمر من دخول المخيم لاستلاف الجرحى ونقل القتلى.

وذكر راديو «صوت الوطن» الناطق باسم رابطة المقاصد السنية في لبنان ان التقديرات الاولية تشير الى وقوع ٣٦٩ قتيلا و١٩٩٣ جريحا، منذ بدء العدوان على المخيمات.

واوضح الراديو ان هذه الارقام لا تشمل القتلى والمصابين الموجودين في المستشفيات المؤقتة القائمة داخل المخيمات الثلاثة.

على صعيد اخر تكثفت، امس، الاتصالات والتحركات في كل من بيروت...

غضب عارم على فصل المربي جاد يوسف حديد من مدرسة كفرياسيف الابتدائية

● كفرياسيف - مراسلنا - تسلم المربي جاد يوسف حديد، هذا الاسبوع، رسالة فصل من عمله في مدرسة كفرياسيف الابتدائية «ب»، وجاء في كتاب الفصل الصادر عن وزارة المعارف والثقافة أن الفصل يعود لاسباب إدارية تتعلق بالتقليصات في ميزانية الوزارة وملاك العاملين فيها.

يوم حداد وطني في بنغلاديش على ضحايا الاعصار

اليوم - مظاهرة امام التخنيون ضد ادارة المعهد

لجنة المالية البرلمانية تقرّ فرض ضريبة على مخصصات الاولاد

مكابي حيفا وبيتار القدس الى نهائي كأس الدولة

أحكام بالسجن لمدة ١٥ - ٢٥ سنة

● تتمة من الصفحة الاولى

المطالبة بلجم تجاوزات أفراد الدورية المرابطة أمام منزل الشكعة

ريغن يشن حملة شعواء على نيكاراغوا الثورة

رداً أولياً على قرار اغلاق

● تتمة من الصفحة الاولى

الطيرة تعلن

● تتمة من الصفحة الاولى

أرباب الصناعة يهددون بالانسحاب من الصفقة والحكومة تطمئنهم وكيسار يتذمّر ثم يذعن

● القدس - عقد في ديوان رئيس الحكومة، امس، اجتماع للمجلس الاقتصادي - الاجتماعي الذي يضم الاطراف الاقتصادية الثلاثة، الموقعة على اتفاق الصفقة (الحكومة وأرباب الصناعة والهستدروت) وذلك لبحث الاوضاع الاقتصادية على ضوء الاجراءات الاخيرة التي اتخذتها الحكومة، امس الاول، برفع اسعار السلع والخدمات كافة بنسبة تصل الى ٣٠٪.

مأساوية عدوان «أمل» الدموي

● تتمة من الصفحة الاولى

من قرارات اللجنة القطرية للرؤساء

● تتمة من الصفحة الاولى

● استنكار استفزازات كهانا ●

● استنكار الشاحنات الارهابية للمستوطنين ●

● البيان ●

● بالوحدة فقط استطاع أهالي عبلين، عن طريق «جبهتهم الشعبية» تحقيق مطلبهم باجراء الانتخابات للمجلس المحلي وبالوحدة فقط، يستطيعون مواصلة المسيرة - جانب من مظاهرة أهالي عبلين أمام مبنى الكنيست في القدس يوم ٨٥/٣/٢٧ ● (صورة من الأرشيف)

أهالي عبلين استطاعوا بوحدتهم انتزاع حق إجراء انتخابات لمجلسهم المحلي

● جبهة عبلين الدمقراطية قامت بالدور الطليعي في توحيد السكان وانتزاع حق الانتخابات ● الوحدة هدفنا وسنعمل من أجل تحقيقها ●

بقلم: صالح مرشد سليم
سكرتير جبهة عبلين الدمقراطية

● مرّ حتى الآن أكثر من خمس سنوات على حل المجلس المحلي المنتخب في عبلين (منذ ١٩٨٠/٥/١٣). وكان هذا المجلس قد انتخب في ١٩٧٨/١١/٧. ويتألف مجلس عبلين المحلي من (١١) عضواً وكانت نتيجة الانتخابات قد أسفرت في حينه عن فوز «الجبهة» بأربعة مقاعد، وكتلة أخرى أطلقت على نفسها اسم «قائمة العمال والفلاحين» حصلت هي الأخرى على أربعة مقاعد وحصلت على المقاعد الثلاثة الأخرى ثلاث قوائم أخرى (لكل قائمة ممثل واحد).

أما الرئاسة للمجلس المحلي فلم تحسم من الجولة الأولى وذلك يعود الى كثرة المرشحين للرئاسة اذ بلغ عددهم ستة مرشحين.

وقد دلّت نتائج الجولة الأولى على أن «الجبهة» هي أكبر قائمة حيث حصلت على أكبر عدد من الأصوات. أما بالنسبة للرئاسة فقد حصل مرشح الجبهة على أعلى نسبة من الأصوات (٣٨٪) من بين المرشحين الستة.

وقد جرت أعادة الانتخابات للرئاسة بتاريخ ١٩٧٨/١١/٢١، وفاز مرشح الجبهة الرفيق مرشد سليم برئاسة المجلس المحلي. وبدأت المفاوضات من أجل اقامة ائتلاف. فاقترحت الجبهة اقامة ائتلاف شامل الا أنها لم تنجح بتحقيق هذا الشعار وأقيم ائتلاف بين الجبهة وقائمتين كانت قد حصلت كل منها على عضو واحد في المجلس، وتم الاتفاق على أن يشغل العضوان المؤتلفان مع الجبهة نائبين للرئيس بمعاش. وفي هذه الفترة ظهر أن أحد أعضاء الجبهة يطلب لنفسه نيابة الرئيس مع معاش كامل ورسمي.

وبدأت محاولات الاقناع لهذا العضو بالعدول عن هذا الطلب لانه لا يمكن تحقيقه وذلك لأن الجبهة لم تحصل على ستة أعضاء في المجلس لوحدها وهي مضطرة لاقامة ائتلاف مع قوى أخرى. وهذه القوى وافقت على الائتلاف مع الجبهة على أساس نيابة رئيس. واستمرت محاولات الاقناع لهذا العضو بالعدول عن شرطه؛ لأن الظروف لم تسمح بأن تحصل الجبهة على رئاسة ونيابة لوحدها، ولم يكن بالامكان تجنيد ستة أعضاء من المجلس للموافقة على اعطاء عضو الجبهة هذا نيابة الرئيس.

وتدخل في محاولات الاقناع هذه أناس من خارج عبلين أيضاً.

ولم تنفع كل المحاولات لاقناع هذا العضو بالعدول عن مطلبه، وأخذ يتنسّق مع المعارضة منذ الأيام الأولى لحصوله على العضوية. ولم يكن أمام جبهة عبلين الا التفتيش عن عضو مجلس آخر من أجل ايجاد ائتلاف من ستة أعضاء. وبعد محاولات استطاعت الجبهة عقد اتفاق مع العضو الثالث الذي حل على مقعد واحد في المجلس.

وبذلك تم اقامة ائتلاف بين الجبهة وثلاثة قوائم أخرى لكل منها عضو واحد في المجلس. وفي حينه أعلنت الجبهة عن فصل ذلك العضو الذي اشترط نيابة الرئيس. وفي ذلك الوقت أيضاً قامت المعارضة في المجلس (التي تألفت من قائمة العمال والفلاحين ممثلة بأربعة أعضاء) باحتضان عضو المجلس المرتد المطرود من الجبهة وبذلك أصبحت المعارضة تتألف من (٥) أعضاء.

وبعد أيام معدودة برز عضو جبهة آخر أخذ يطلب طلبات لا حدّ لها ولا حصر وتنحصر كل هذه الطلبات في منافع شخصية للعضو نفسه ولأقاربه. ولم تستطع الجبهة الموافقة على هذه الطلبات لأنها تتنافى مع برنامج الجبهة ومبادئها. الا أن الجبهة حصلت على ثقة أهالي عبلين وارادت بذلك أن تخدم مصالح كل أهالي عبلين وليس مصلحة هذا العضو أو ذاك الشخصية. وجرت محاولات اقناع عديدة لهذا العضو أيضاً ولكن دون جدوى. وانتقل هذا العضو الى صفوف المعارضة وأصبحت المعارضة ستة أعضاء، والائتلاف خمسة أعضاء. ولعبت المعارضة دوراً سلبياً وهدّاماً جداً، وحاولوا عرقلة عمل المجلس بكل الوسائل وعلى سبيل المثال لا الحصر نستطيع أن نذكر القليل جداً من مواقف المعارضة السلبية والتخريبية والمقصود منها فقط عرقلة عمل رئيس المجلس المحلي بشكل عام ومنها:

١- قامت كتلة «العمال والفلاحين» بانتخاب المرتدين الاثنين من الجبهة في المجلس، واحد نائباً للرئيس والثاني قائماً بأعمال الرئيس.

٢- رفضت كتلة المعارضة بحث الميزانية التي كان يجب تقديمها بعد أيام لوزارة الداخلية وذلك حسب القانون. وعلّلت المعارضة رفضها لهذه الميزانية بأنها كتبت بأعداد لاتينية وليس بأعداد عربية!!! وكان واضح لكل الذين حضروا تلك الجلسة (وأنا كنت منهم)، أن المعارضة تقوم بهذه الأعمال فقط من أجل عرقلة عمل المجلس وشل عمله تماماً. لأن مجلساً محلياً بدون ميزانية لا يستطيع القيام بأي عمل. وتقديم الميزانية لوزارة الداخلية مرتبط أيضاً بمواعيد محددة.

٣- في احدى الجلسات اقترح رئيس المجلس بناء مدرسة ابتدائية في الحي الشرقي من القرية وذلك لخدمة سكان ذلك الحي وخاصة الأطفال. واذا بالمعارضة تعارض هذا الاقتراح، وتقترح بناء مدرسة في الحي الغربي من القرية!!! وبذلك لم يستطع المجلس حتى اتخاذ قرار ببناء مدرسة.

٤- قدّم رئيس المجلس اقتراحاً لاقامة ملعب كرة قدم في مكان بجانب القرية. وكانت الخرائط جاهزة والاتصالات مع كل الجهات التي لها علاقة بالموضوع أي في المراحل الأخيرة لبدء التنفيذ ولكن المعارضة أفشلت هذا الاقتراح بحجة أن المكان غير ملائم واقترحت مكاناً آخر. واستطاعت عرقلة كل المشروع، وما زال الشباب يعانون من عدم وجود ملعب رياضي في عبلين حتى يومنا هذا. لا مكان هنا لذكر كل ما قامت به المعارضة لعرقلة أعمال المجلس، وما أذكر انما هو القليل القليل من الكثير الكثير. ويجب أن يذكر أن هذا الوضع بدأ منذ اليوم الأول لصدور نتائج الانتخابات، واستمر طوال مدة عمل المجلس على امتداد سنة وثلاثة أشهر (وزير الداخلية ماطل في الاعتراف بالجريدة الرسمية بنتائج الانتخابات حوالي ثلاثة أشهر بعد الانتخابات).

واستمر هذا الوضع حتى أوائل عام ١٩٨٠ عندما قام وزير الداخلية (عن طريق حاكم اللواء) بتعيين لجنة تحقيق في وضع مجلس عبلين المحلي، وكانت هذه اللجنة برئاسة الدكتور سامي جرايسي. وكانت توصيات هذه اللجنة حل المجلس المحلي لفترة تتراوح بين ثلاث وخمس سنوات.

ومن ضمن توصيات لجنة التحقيق ما ذكر بالحرف الواحد في البند «أ» ما يلي:

«حصل اقتناع عند أعضاء لجنة التحقيق أن أعضاء المجلس المحلي المنتخبين لم يكرسوا أنفسهم لتحمّل مسؤولياتهم الجماهيرية، ولم يترفعوا عن أمورهم ومصالحهم الشخصية والعمل للمصلحة العامة».

وجاء أيضاً في البند نفسه (أ) من استنتاجات اللجنة ما يلي: «اقتنع أعضاء لجنة التحقيق بأن رئيس المجلس السيد مرشد سليم عمل خلال الأشهر القليلة منذ انتخابه بتفانٍ واخلاص جديرين بالاحترام».

وفي ١٩٨٠/٥/١٣ جرى حل المجلس وتعيين لجنة لإدارة شؤون مجلس عبلين.

بعد ذلك أصدرت جبهة عبلين الدمقراطية بياناً عاماً وجريئاً للأهالي حمّلت فيه المسؤولية عن حل المجلس المحلي للمعارضة والعضوين المرتدين عن خط الجبهة، وجاء في البيان وبشكل جريء ما يلي:

«ان جبهة عبلين الدمقراطية أخطأت في تركيب قائمتها للمجلس المحلي، وخيانة اثنين من أعضاء الجبهة لخط الجبهة ومبادئها والركض وراء مصالحهم الذاتية والانانية فقط هو دليل سوء الاختيار الذي وقع في قائمة الجبهة. ويعود هذا الخطأ في تركيب قائمة الجبهة، الى أن الجبهة أو قادة الجبهة في حينه نظروا الى الكمية ولم تُرَ النوعية وهذا هو السبب الرئيسي».

وكان هذا درساً أبدياً لجبهة عبلين نأمل بأن يكون درساً أيضاً للجبهات كلها في اسرائيل. وظهر أيضاً انه عندما يجري ترشيح بعض الناس غير اللائقين وغير المبدئيين في قائمة الجبهة فقط لأنهم يملكون بعض الأصوات لعسر القائمة من جهة ثانية يحصل الناس الطيبين لهذا السبب. وكان لما جرى في جبهة عبلين - أي انسلاخ أو خيانة عضوين من أربعة أعضاء - تأثير سلبي على وضع الجبهة، وقد سيطر اليأس على البعض القليل. لكن الأكثرية في الجبهة عقدت العزم على اعادة تنظيم الجبهة وجرى انتخاب مؤسساتها وهيئاتها بانتخابات سرية دمقراطية للنهاية. وانضمت قوى جديدة الى الجبهة خلال الفترة الماضية.

ومن تلخيصات الجبهة أن خروج العضوين المرتدين هو تطهير لصفوف الجبهة وليس خطاً لوحدة الجبهة.

وبدأت اللجنة المعينة بادارة شؤون المجلس، واعتقد البعض القليل من الناس أن اللجنة المعينة ستقوم بتحويل عبلين الى جنة، وستنهال عليها المساعدات من جميع الاتجاهات. ومرّت حتى الآن خمس سنوات وما نذكره من مشاريع اللجنة المعينة: ١) انقطاع المياه عن القرية أكثر من أربعين يوماً ٢) قامت اللجنة المعينة ببناء سور للمدرسة الابتدائية «أ»، وسور آخر للمدرسة الابتدائية «ب» وفي أوائل فصل الشتاء الأخير انهار السور في المدرسة الابتدائية «ب» من أول زخة مطر، وفي منتصف فصل الشتاء نفسه انهار جدار المدرسة الابتدائية «أ».

ويعتقد البعض بأن اللجنة المعينة هي التي قامت ببناء المدرسة الابتدائية «ج» في الحي الشمالي في القرية ولكن باستطاعتنا التأكيد أن تكاليف هذه المدرسة دُفعت من قبل وزارة المعارف. وما زال العمل في بناء هذه المدرسة حتى الآن - وذلك منذ حوالي سنتين. وطلبت لجنة أولياء أمور الطلاب في المدرسة الابتدائية «ج» التي تبني المدرسة الجديدة من أجلها. (الصفوف الآن هي غرف مستأجرة) بطالبة اللجنة المعينة مراراً وتكراراً بشق شارع وتعبيده يوصل الى بناية المدرسة الابتدائية «ج» ولكن دون جدوى. الا ترى أن تتبع شارعين الى المدرسة «ج» - واحد من الجهة الشرقية وآخر من الجهة الغربية هنا ضرورة ملحّة يجب تنفيذها حالاً لكي يستطيع الطلاب بدء الدراسة في المدرسة في ١٩٨٥/٩/١.

لقد قامت الجبهة بمقاومة اللجنة المعينة منذ البداية، وطالبت وزارة الداخلية باجراء انتخابات لمجلس عبلين المحلي. ولكن وزارة الداخلية رفضت هذا الطلب. وقمنا بنضالات في شتى الاتجاهات وقدّم الرفيق توفيق طوبي استجوابات عديدة لوزير الداخلية بشأن انتخابات مجلس عبلين (كان الاستجواب الأول بتاريخ ١٩٨٢/٣/٢١).

وبعد أن استعادت الجبهة تنظيمها وعززته قامت بعقد اجتماعات عامة في القرية وأسفرت هذه الاجتماعات عن اللجنة الشعبية المطالبة باجراء الانتخابات.

توجهت الجبهة الى المحكمة العليا مرتين: الأولى في العام ١٩٨٣ والثانية في العام ١٩٨٤. ولدى المحاكم كانت مبالغ ضخمة دفع أعضاء الجبهة أكثريتها الساحقة. وبعد اجراء المحكمة الثانية التي جرت بتاريخ ١٩٨٤/١٢/٢٤، دعت الجبهة الى اجتماع عام في مركز الروم الارثوذكس ودعيت الى هذا الاجتماع مختلف العائلات والقوى. وفعلاً عُقد الاجتماع بتاريخ ١٩٨٥/٢/٥. وانبثقت عن هذا الاجتماع لجنة شعبية تضم مختلف القوى ووضعت هذه اللجنة لنفسها هدفاً اتفق عليه الجميع وهو العمل المشترك من أجل اجراء انتخابات لمجلس عبلين المحلي وأطلقت على نفسها «اللجنة الشعبية من أجل اجراء انتخابات لمجلس عبلين المحلي». وأصدرت هذه اللجنة منشورين للسكان، وتعرض أعضاؤها لملاحقة الشرطة - وذلك لسبب واحد وهو أن أهالي عبلين في طريقهم الى الوحدة، فأرادت السلطة والشرطة تخويف البعض من أعضاء اللجنة.

وقامت هذه اللجنة بعقد اجتماع شعبي واسع في قاعة «مركز مريم بواردي» حضره العديد من سكان عبلين من مختلف تياراتهم وحضره الأخ عباس حجازي رئيس مجلس طمرة المحلي ممثلاً عن لجنة رؤساء السلطات المحلية العربية، وحضره الرفيق توفيق طوبي عن كتلة الجبهة في الكنيست ولم يحضر أي عضو آخر من الكتل الأخرى.

وقامت اللجنة الشعبية بمظاهرة أمام الكنيست بتاريخ ١٩٨٥/٣/٢٧، وأجرت اتصالات مع عدة كتل برلمانية في الكنيست.

ان قيام اللجنة الشعبية كان ضرورياً وملحاً خاصة بعد معرفة نوايا وزارة الداخلية التي جاءت على لسان محاميها في المحكمة الأخيرة وهي محاولة ابقاء اللجنة المعينة مفروضة على عبلين لمدة ثلاث سنوات أي حتى عام ١٩٨٨. وعملت اللجنة الشعبية بتفاهم واحترام بين أعضائها وهذا خير دليل على أنه يمكن، بل ويجب العمل على وحدة أهالي عبلين.

● استنتاجات ●

١- ثبت القاصي والداني أن وحدة أهالي عبلين فرضت نفسها ومطالبتها السلطة أجبرت السلطة على تلبية مطالب السكان باجراء انتخابات للمجلس بتاريخ ٨٥/١٢/١٠.

٢- اللجنة الشعبية لعبت بدور هام، وهي تستطيع تكملة المشوار حتى اتمام الوحدة بحلها قبل الانتخابات. ورأينا أنه يمكن تحقيق الوحدة على أساس برنامج نضالي كفاحي يضع مهماتنا الوطنية والقومية في رأس هذا البرنامج.

٣- نعتقد أنه ضروري ومن الواجب تحقيق هذه الوحدة ويمكن تحقيقها عن طريق أمرين: أ- البرنامج المشترك المتفق عليه بين الفئات والقوى المختلفة. ب- يجب احترام كل القوى واعطاؤها حقوقها في التمثيل.

٤- ثبت لجميع أهالي عبلين أن جبهة عبلين الدمقراطية ليست فقط أنها أكبر قوة موجودة على الساحة، بل نالت اعجاب واحترام وتقدير الأكثرية من أهالي عبلين وكانت الطليعة دائماً في كل عمل من أجل الوحدة، ولعبت الدور الأكبر في جميع النشاطات والفعاليات والكثير الكثير من الأهالي يعترفون ويقولون أنه لولا الجبهة لما حققنا مطلبنا باجراء انتخابات.

انه من حقنا أن نفخر ولكن لا نقول هذا من منطلق التعالي. ونحن نضيف الى قول السكان هذا، أنه لولا الوحدة الرائعة التي تجلّت من مختلف قطاعات السكان وكان في مركزها الجبهة لما استطعنا تحقيق ما حققناه.

٥- ان أية محاولة لابعاد الجبهة ومحاولة اقامة مرحلة بدون الجبهة هي محاولة خبيثة المقصود منها تمزيق الصفوف، وضرب وحدة أهالي عبلين. فان محاولات كهذه ليست جديدة، فالسلطة عملت كل الوقت وبكل قواها لعزل الجبهة، ولكنها فشلت! وكانت الجبهة في عبلين وما زالت القوة الوحيدة التي تقف حولها كل القوى الوطنية من مختلف العائلات.

٦- ان جبهة عبلين استطاعت في الفترة الأخيرة أكثر بكثير من الماضي كسب احترام وثقة العديد من الناس الذين لم يكونوا في الماضي من مصوتي الجبهة. ونستطيع أن نؤكد أن الجبهة تأييد من كل العائلات في عبلين وبنسبة بأشكال متفاوتة.

● كلمة أخيرة ●

يستطيع أهالي عبلين أن يفخروا بما تحقق من وضع حجر الأساس للوحدة وثبت مرة أخرى أنه لا طريق أمامنا جميعاً الا في أكبر وحدة. وعن طريقها فقط نستطيع رفع اسم قريتنا عالياً، والى أن تعود وتتقدم قريتنا الى أخواتها القلاع الجماهيرية والوطنية بالانخراط في قضايا شعبنا ورفع مطالبه عالياً.

وعن طريق وحدتنا هذه نستطيع تقديم الخدمات اللازمة للسكان وتطوير قريتنا والسير بها الى الأمام. ان شعار الجبهة في الانتخابات المقبلة هو: مجلس كرامة وخدمات.

وفقط عن طريق مجلس كرامة قومية تستطيع عبلين تلقي الخدمات اليومية. لأنه لا يمكن الفصل بين الكرامة القومية والخدمات اليومية. لنعمل جميعاً لتحقيق هذا الشعار، وذلك من أجل مصلحة قريتنا ومصلحة شعبنا العامة.

في أعقاب الضربات الاقتصادية الجديدة

«سلة المشتريات» الشهرية لعائلة متوسطة تكلف (٦٤٠) ألف شيكل

● حيفا - مكتب «الاتحاد» - نورد فيما يلي تلخيصاً مقتضباً للاجراءات - الضربات الاقتصادية الجديدة وتأثيرها على مستوى حياة الجماهير الشعبية:

● السلع الغذائية الاساسية: ارتفعت أسعارها، منذ يوم أمس، بنسبة ٢٥٪ ● المواصلات الشعبية: سترتفع اسعارها، خلال الاسبوعين القريبين، بنسبة ١٥٪ ● الكهرباء والماء: سترتفع أسعارها، حال اقرارها في لجنة المالية البرلمانية، بنسبة ١٥٪ ● الوقود: ارتفعت أسعارها، منذ يوم امس، بنسبة ٤٦٪ ● ضريبة القيمة الاضافية: سترتفع، ابتداء من مساء السبت القادم (٦/١) من ١٥٪ إلى ١٧٪. وهذا سيؤدي إلى ارتفاع أسعار جميع السلع والمواد بالنسبة نفسها (٢٪) ● جميع السلع والخدمات: ارتفعت أسعارها، منذ يوم أمس، بنسبة ١٤٪ - ما عدا السلع الاساسية والوقود التي ارتفعت أسعارها بنسب أعلى بكثير، كما ذكرنا أعلاه.

وبناء على كل ما تقدم، ستصل تكاليف «سلة المشتريات» للعائلة المتوسطة (باستثناء مصاريف السكن) إلى (٦٤٠) ألف شيكل، في حين وصلت في نيسان الماضي تكاليف «السلة» نفسها إلى (٥٠٠) ألف شيكل.

الجامعات تهدد بعدم فتح أبوابها في بداية السنة الدراسية المقبلة

● تل أبيب - أعلن رؤساء مجلس التعليم العالي، امس الأول (الاثنين)، ان أزمة حادة تتهدد جهاز التعليم العالي مما يثير شكوكاً كبيرة حول إمكان فتح أبواب الجامعات مع بداية السنة الدراسية المقبلة ٨٦/٨٥.

جاء ذلك في اعقاب التعليمات التي أصدرتها وزارة المالية لتقليص (١٠) ملايين دولار من ميزانية معاهد التعليم العالي على أن تجري تغطية هذا المبلغ من ضريبة التعليم العالي المقترحة (٢٠٠ دولار)، وذلك على الرغم من ان قانون الضريبة هذه لم يقر في الكنيست، حتى الآن.

- ومن جهة اخرى، تفحص دوائر وزارة المعارف والثقافة في هذه الايام، امكانية تقليص الاسبوع الدراسي الى خمسة أيام، وذلك في اطار ابحاث اللجنة الوزارية الخاصة لفحص تقليص اسبوع العمل في القطاع الشعبي، الى خمسة ايام.

واعلن رئيس اللجنة الخاصة المنبثقة عن وزارة المعارف بهذا الخصوص، د. دوف لوتنبرغ، ان اقرار كهذا (لتقليص الاسبوع الدراسي الى خمسة ايام) من شأنه ان يؤدي الى تصفية ايام دراسية كاملة.

عمال البريد يوافقون على تعليق اجراءاتهم الكفاحية

● تل ابيب - عاد عمال البريد امس الأول، الاثنين، الى مزاولة اعمالهم العادية بعد ان كانوا عطلوا العمل نهائيا يومي الخميس والجمعة (٢٣ - ٢٤/٥)، احتجاجا على رفض الحكومة الاستجابة لمطالبهم التي تتلخص في اقامة مديرية مستقلة للبريد واضافة قوى بشرية عاملة.

ووافق العمال، في اثناء بحث نزاع العمل الذي اعلنوه، في محكمة العمل القطرية في القدس امس الأول، على عدم تشويش العمل أو عرقلته الى ان تستمع المحكمة الى ادعاءاتهم بشأن نزاع العمل الذي اعلنوه.

ومن ناحية ثانية تعقد لجنة الاقتصاد البرلمانية اليوم (الاربعاء) جلسة للبحث في اقامة مديرية مستقلة للبريد.

اعتقال عبدو عبد العال من عكا مرتين خلال شهر واحد

● عكا - لمراسلنا - اعتقلت شرطة عكا الشاب عبدو عبد العال يوم الاربعاء الماضي، وبعد أن اوقفته ٤٨ ساعة اطلقت سراحه بدون كفالة.

وقال الشاب انهم البسوه ما يشبه كيس الخيش في رأسه، وان الشرطة اوسعته ضربا ولكما وشتما بذيئا بدعوى ان له علاقة مع تنظيم معاد.

هذا وكانت الشرطة اعتقلت الشاب المذكور قبل حوالي الشهر، وبعد أن ضربوه كما فعلوا هذه المرة، عادوا واطلقوا سراحه.

وقد اثار هذا التصرف البوليسي استنكار الجمهور العكي، ويرى فيه تجاوزا للقانون واعتداء على حقوق المواطن وحريته دون أي مسوغ.

كم ستدفع بعد الغلاء الجديد ؟
قائمة الاسعار الجديدة*

● خبز	
خبز مبوحد (٧٥٠ غرام) -	١١٥
خبز ابيض (٧٥٠ غرام) -	١٨٥
خبز يوم الجمعة (الرقعي) -	٢٥٠
● زيت	
قنينة زجاجية (٦٣٠ سنتمتر مكعب) -	١٠٩٠
قنينة بلاستيك (١٠٠٠ س.م) -	١٧٣٥
جلن بلاستيك (٣٠٠٠ س.م) -	٥٠٦٥
جلن بلاستيك (٤٩٠٠ س.م) -	٨٢٢٥
● مرجرين	
مرجرين - مع أو بدون ملح - (٢٠٠ غرام) -	٣٢٥
مرجرين (٢٥٠ غرام) -	٤٨٠
مرجرين مع حليب (٢٠٠ غرام) -	٢٨٥
مرجرين مع حليب (٢٥٠ غرام) -	٥٥٠
حليب (١ ليتر) -	٢٥٥
شمنت -	١٩٤
كوتيج -	٣٩٤
زبدة -	٢٧٧
جبنة (٢٥٠ غرام) -	٣٨٠
جبنة دسمة ٩٪ -	٤١٠
لبن -	١١٩
لبنة -	١٢٤
● لحوم مجمدة (للكيلوغرام)	
لحم مطحون -	٥٣٧٠
شنيتسل -	٤١٢٠
● دجاج مجمد (للكيلوغرام)	
رقم ١ -	٣٦٨٠
رقم ٢ -	٣٨٢٥
رقم ٣ -	٣٨٢٥
● بيض	
رقم ١ -	٨٥
رقم ٢ -	٨٢
● محروقات (لليتر)	
بنزين ٩١ أوكتان -	٧٤٩
بنزين ٩٦ أوكتان -	٨١٩
كاز -	٤٣٩
سولر -	٥٠٩

(*) - الاسعار بالشواقل وتشمل ضريبة القيمة الاضافية.

جمعية أنصار السجين:

لتكن فريضة الزكاة، هذا العام، لمصلحة السجناء الفلسطينيين!

● حيفا - مكتب «الاتحاد» - أصدرت جمعية أنصار السجين نداء الى جمهور المسلمين من أبناء شعبنا دعتهم فيه الى اداء فريضة الزكاة هذا العام لمصلحة السجناء الفلسطينيين، سواء الذين لا يزالون قابعين في المعتقلات والذين أفرج عنهم مؤخراً، وذلك لدعمهم ودعم عائلاتهم في سبيل التغلب على المشاكل الصحية والاقتصادية.

وعلمنا من الجمعية أنه يمكن تسليم الزكاة الى أعضاء الجمعية مقابل إيصال رسمي أو يمكن ارسالها بواسطة البريد على العنوان التالي: ص.ب (٢١٥) - الناصرة أو بواسطة حساب الجمعية رقم (٢٠-٩٦٦٦) في بنك بركليز - ديسكونت، الفرع الرئيسي رقم ٦٢٩ في الناصرة.

اعتقال طالب ثانوي من رام الله للمرة الثالثة

● القدس - لمراسل خاص - تواصل سلطات الاحتلال، منذ ٢٢ الجاري، اعتقال الطالب الثانوي خالد جبار الطيور (من رام الله) بدون معرفة أسباب الاعتقال أو مكانه. وكان الطالب تعرض للاعتقال لمدة شهر في العام ١٩٨٤ في سجن الفارعة، ثم اعتقلته سلطات الاحتلال يوم ٨٥/٢/١٦ وزجت به في سجن الفارعة حتى ٥/٣ الجاري.

ويذكر أن الطالب مريض بالكلى.

احتفالات في الاتحاد السوفييتي على نطاق واسع بيوم أفريقيا وأسبوع التضامن مع شعوب جنوب أفريقيا

● تجري في الاتحاد السوفييتي الاحتفالات بيوم افريقيا وأسبوع التضامن مع شعوب جنوب افريقيا بصورة واسعة. وبهذه المناسبة عقدت في المدن السوفييتية العديدة اجتماعات ممثلي الأوساط الاجتماعية. وقامت أجهزة الاعلام بالقاء الضوء بصورة واسعة على هذا الحدث المشهود.

وفي اجتماع ممثلي الأوساط الاجتماعية لمدينة موسكو ألقى الرفيق ب. أ. الشيروف، نائب رئيس هيئة رئاسة السوفييت الأعلى للاتحاد السوفييتي خطابا أكد فيه أن شعوب الاتحاد السوفييتي الأصدقاء المخلصين للدول المتحررة تحتفل بشعور التضامن بهذا العيد سوية مع شعوب البلدان الافريقية.

وأضاف ب. الشيروف قائلا إن البلدان الافريقية التي حطمت أغلال النير الاستعماري قد حققت نجاحات ملموسة في البناء الوطني وحل الكثير من القضايا الصعبة لتطورها الاجتماعي والاقتصادي والقضاء على المخلفات الثقيلة للماضي الاستعماري. وإن التحولات السياسية للدول الافريقية خلال سنوات الاستقلال هي منجزات هامة والرئيسية من بينها، هي أنها قد أصبحت اعضاء في المجتمع الدولي كاملة الحقوق قد أخذت تلعب دورا نشيطا جدا في السياسة العالمية وفي حل أهم معضلات عصرنا. إن افريقيا الجديدة قد غدت عاملا واقعيا في النضال الشعوب من أجل السلم والاستقرار الدولي ومشاركة نشيطة في النضال الموحد للقوى المحبة للسلام من أجل درء خطر الحرب النووية، ويصدح صوت البلدان الافريقية بصورة أقوى من على منبر هيئة الأمم المتحدة.

وأكد ب. الشيروف عند حديثه عن المصاعب الآتية العديدة من بلدان افريقيا بأن هنالك من يميل إلى أن يراها كنتيجة لتوافق الظروف غير المواتية والأحوال المناخية والطبيعية الرديئة. وبطبيعة الحال لا ينبغي أن يهمل هذه العوامل من الحساب ولكن السبب الأول للأزمة الاقتصادية والغذائية الحالية يكمن في السياسة الامبريالية نيو الاستعماري الجديد وعدوانية الامبريالية الاقتصادية التي لا تتورع حتى عن الضغط بل وحتى الضغط العسكري.

وأشار الخطباء الآخرون المشاركون في الاجتماع في كلماتهم إلى أن نضال شعوب افريقيا ...

شارات النصر في وجه المحتل

● نساء فلسطينيات يرفعن شارات النصر على أنقاض أحد المنازل التي هدمتها سلطات الاحتلال الاسرائيلي في قرية صفا (قضاء رام الله) ●

(صورة خاصة من و. ص. ف)

تنشيط النضال المتعلق بعزل نظام «الابرتهايد» وصياغة عقوبات فعالة ضد من يقيم اتصالات معه

... الأولمبية اللاعنصرية في جنوب افريقيا، ابان زيارته الأخيرة إلى الاتحاد السوفييتي.

ولقد جرى التعبير، في البيان الصادر حول نتائج المؤتمر، عن وحدة رأي الحاضرين واجماعهم على وجوب طرد جمهورية جنوب افريقيا نهائيا من الساحة الرياضية الدولية. ولأجل تحقيق هذا الغرض سوف تمارس اللجان الأولمبية الوطنية وسواها من المنظمات الرياضية ضغوطا على قيادات تلك الاتحادات الرياضية الدولية التي لم تطرد بعد جنوب افريقيا من صفوفها. وناشد المؤتمرون حكومات جميع البلدان المشاركة دون اقامة اتصالات بين رياضيي بلدانها وممثلي الرياضة في جنوب افريقيا وكذلك منع الاتصالات مع الرياضيين الذين ادرجت اسماؤهم في «القائمة السوداء» للجنة منظمة الأمم المتحدة لمكافحة التمييز العنصري.

إن البيان الذي أقره المؤتمرون يدعو الصحفيين ووسائل الاعلام الجماهيري إلى رفض تغطية وقائع الفعاليات الرياضية التي تجريها جمهورية جنوب افريقيا ذلك لأن تخبط مناورات عنصريي بريتوريا وخططهم الرامية إلى تجميل واجهة النظام المعادي للشعب يعتبر قضية شرف بالنسبة لجميع العاملين في أجهزة الصحافة والاذاعة والتلفزيون.

لقد أظهر مؤتمر باريس بشكل قاطع أن طرق المقاطعة الرياضية الدولية لجنوب افريقيا لم يكسر بعدنا بل على العكس من ذلك أنه يزداد ضيقا. كما أظهر أن شعب جنوب افريقيا يحظى بدعم متعاظم من الرأي العام العالمي في نضاله ضد نظام بريتوريا العنصري الآثم.

(عن وكالة «نوفوستي» السوفييتية)

غروميكو لوفد جامعة الدول العربية برئاسة القليبي:

استمرار الحرب العراقية - الايرانية يتناقض مع مصالح الشعبين ومع مهمة تلاحم صفوف العرب

... تعني بتأييد الولايات المتحدة المطلق.

واشار الوزير السوفييتي في اثناء لقائه امس الأول في موسكو وفد جامعة الدول العربية الخاص بالنزاع العراقي - الايراني برئاسة الشاذلي القليبي، الأمين العام لجامعة الدول العربية، إلى أن الاتحاد السوفييتي كان وما زال يدعو إلى وقف الحرب بين ايران والعراق بأسرع ما يمكن وإلى حل المسائل المختلف عليها بوسائل سلمية.

وأضاف غروميكو: ينبغي عدم السماح للقوى الامبريالية باستغلال النزاع العراقي - الايراني كحجة للتدخل في شؤون المنطقة.

وأكد المسؤول السوفييتي أن التسوية في الشرق الأوسط جزء لا يتجزأ من ممارسة الحقوق الوطنية للشعب الفلسطيني ومن ضمنها حقه في ...

١٧٠ ألف شركة تعمل للبنتاغون الامريكي معفية من الضرائب

● قالت صحيفة «واشنطن بوست» إن الانفاق العسكري للولايات المتحدة منذ مجيء ريغن إلى السلطة (العام ١٩٨١) وحتى العام ١٩٨٨، سيبلغ رقما فلكيا قدره ٢٣٠٠ مليار دولار.

وتناولت الصحيفة الازدهار الاستثنائي الذي يتمتع به المجمع الصناعي العسكري في عهد ادارة ريغن ولاحظت أن الطلبيات العسكرية تجلب أرباحا تزيد بضعفين أو بثلاثة أضعاف عن الأرباح التي يعطيها انتاج القطاع المدني.

وفي الوقت الحاضر تعمل للبنتاغون ٢٠ ألفا من الشركات الكبيرة و ١٥٠ ألفا من الشركات المتوسطة والصغيرة. وخلال السنوات الماضية لم يدفع الا قسم صغير منها الضريبة الفدرالية على الأرباح. وتقول الصحيفة إن شركة «جنرال دايناميكس» لم تدفع منذ العام ١٩٧٢ سنتا واحدا للضرائب.

وتبيح طلبيات البنتاغون كذلك امكانات اخرى لزيادة أرباح الاحتكارات. ففي ٢٦ آذار الماضي اتهمت المحكمة الفدرالية في فيلادلفيا شركة «جنرال اليكتريك» التي تحتل المرتبة الرابعة بين الشركات المتعهدة للمعدات العسكرية في الولايات المتحدة بالاحتيال على الحكومة بمبلغ ٨٠٠ الف دولار، وذلك بتقديم تحرير ...

غير أن هذا الاحتيال لم يقلل من ثقة البنتاغون في «جنرال اليكتريك» وفروعها، بل يقوم هذا الاحتكار حاليا بتوريد معدات عسكرية قيمتها ٤٫٥ مليار دولار.

(عن «أخبار من العالم الثالث»)

الشيوعيون في الكنيست

●■ بقلم: توفيق طوبي ■●

(نائب السكرتير العام للحزب الشيوعي الاسرائيلي)

□ منذ اليوم الأول لقيام البرلمان (الكنيست) وحزبنا ممثل فيه. وقد شارك في عمل هذه الهيئة المنتخبة سواء في الفترات المواتية نسبيا لنشاطه أو في سنوات عربدة الرجعية السافرة. حتى العام ١٩٧٧ كان للحزب الشيوعي الاسرائيلي كتلته الخاصة في البرلمان. وفيما بعد مع انشاء الجبهة الديمقراطية للسلام والمساواة، التي يضطلع فيها حزبنا بدور رئيسي، أصبح يقدم مرشحيه ضمن قوائمها. ويعمل النواب الشيوعيون في البرلمان وفقا لبرنامج هذا الحلف الخصمي وخطه العام وخططه الانتخابية.

...

الجماهيرية ضد العدوان وما رافقه من أعمال وحشية. فجرت المظاهرات الأولى المناهضة للحرب بمبادرة من الحزب الشيوعي الاسرائيلي والجبهة الديمقراطية في المدن الكبرى فور دخول القوات الاسرائيلية الأراضي اللبنانية. وبعد ذلك شكلت، بمبادرة من الحزب الشيوعي، اللجنة ضد الحرب في لبنان، حيث نظمت هذه اللجنة سلسلة من المظاهرات وأعمال الاحتجاج في تل أبيب وحيفا والقدس والناصرة. وتبعتها حركات أكبر شملت أوسع فئات السكان.

...

(عن مجلة «قضايا السلم والاشتراكية» العدد ٤، نيسان ١٩٨٥)

● هوامش ●

تهنئة

إلى الشرع قاسم شعبان وخطيبته ابتسام منّاع تهانينا القلبية بمناسبة الخطوبة.

سلمان وتغي ناطور

تهنئة

إلى الشرع قاسم شعبان وخطيبته ابتسام منّاع بمناسبة الخطوبة.

لجنة طلبة جامعة السينا

محلات سلمى شحادة زايد

(مدام رضا زايد)

تفصيل وتركيب جميع أنواع البرادي وبيع جميع أنواع أقمشة البرادي.

تعلن للجمهور الكريم عن انتقال محلها الجديد إلى: الشارع الرئيسي - مقابل سوبر ماركت بشرق المزان - شفاعمرو.

لجنة العمل التطوعي - منطقة القدس

عضو اللجنة العليا للعمل التطوعي في الضفة الغربية وقطاع غزة

تتقدم بأحر التهاني إلى المناضل خالد الاشهب وإلى جميع الاخوة المحررين من قيود الاعتقال ضمن عملية تبادل الأسرى، متمنين لهم دوام التوفيق والنجاح وألف مبروك.

تهنئة

إلى الدكتور ابراهيم نجم بمناسبة انتقاله إلى عيادته الجديدة ...

رسائل الى ولدي خالد

رسائل الى ولدي خالد كتاب احتوى مجموعة من الرسائل والحكم كتبها الأديب الفلسطيني يعقوب العودات (البدوي الملثم) ويأتي هذا الكتاب الذي يزفه ـ الكاتب لكل طالب عربي ضمن سلسلة من «الرسائل» بأقلام الكثير من الاعلام نذكر منها:

● الخليفة عمر بن الخطاب، وقد وجه رسالته الى ابنه «عبدالله» حين خرج مقاتلاً غربة قصيرة ● الامام علي بن ابي طالب، وقد كتب لولده «الحسن» ناصحاً وموصياً ومذكراً، ولم يقتصر في احدى رسائله ولده «الحسن» وحده، بل خص بها كذلك ابنه «محمد بن الحنفية» ● خالد بن صفوان المنقري، جليس عمر بن عبدالعزيز وهشام، وقد كتب الى ولده ناصحاً ● المهلب بن ابي صفرة، وقد كتب الى ابنائه رسائل طوالاً في النصح والتوجيه ● عبدالله بن صالح بن علي العباسي، من زعماء العباسيين، وقد كتب الى ولده ناصحاً ● موسى بن سعيد وقد وجه رسالة نثرية وأخرى شعرية الى ولده علي بن سعيد (وهما في الأندلس).

ومن الآباء المعاصرين الذين كتبوا رسائل الى بنيهم وجمعوها في كتب مستقلة خرجت للنور ● جرجي زيدان الى ولده «اميل» ● حافظ عوض الى ولده «جلال الدين» ● احمد امين الى ولده «حسين» ● محمد حسين هيكل الى ولده «احمد» ● خليل السكاكيني الى ولده «سري» ● اسماعيل مظهر الى ولده «جلال» ● يولس سلامة الى حفيده «فادي» ● محمد فاضل الجمالي الى ولده «عباس» ● شكري شعشاعة الى ولده «نزار».

لقد كتب هؤلاء الآباء أولاً الى ابنائهم ولكن بنشرهم ما كتبوا ـ انما كتبوا الى جميع الابناء.

واعتماداً منا بما كتبه البدوي الملثم، ننشر لبنا بل فقرة من كتابه ـ الذي صدر ضمن سلسلة «اقرأ» المصرية السنة ١٩٧٠:

أريد منك يا «خالد» أن تكثر من المطالعة، وأن تحذر هدر الوقت في الأمور التي لا تغني.

عليك يا «خالد» أن تقرأ وأنت في السيارة وفي الطيارة وفي القطار حتى تظل متصلاً بالعالم وتكون ملماً بتطور العلوم.

لا تقرأ الكتاب للتسلية وازجاء الوقت، بل اقرأه كغذاء لروحك وعقلك وتفكيرك.

حدثت لي صديق ... علّمني ... شجاعة أن عمر ... الدكتور سليم ... دراسته الثانوية والجامعية، بل تلقاها مجاناً في الجامعة الأمريكية ببيروت وفي جامعة كورنيل بالولايات المتحدة لأنه رجل ذكي مسلح بثقافة واسعة الجوانب والأبعاد.

فواصل القراءة، واقطع وقتك بالكتاب، ويحلو ان تمر ساعة من وقتك ولم تستفد من المطالعة، ورحم الله القائل:

إذا مر بي يوم ولم أستفد هدىً
ولم أكتسب علماً فما ذاك من عمري!

●

الحبيب «خالد»

جاء في الحكمة العربية أن العقرب سئلت مرة: «لماذا تلدغين وأنت لا تأكلين باللدغ، ولا تشربين، ولا تنتفعين، اذ تلدغين البريء المسكين؟»

فأجابت: «لأن الأذى طبعي».

ورأت حمامة رجلاً مشرفاً على الغرق فألقت اليه بريشة لعله يستعين بها على العوم فقيل لها: «وما فائدة هذه؟»

فأجابت: «هي كل ما أستطيع أن أعمله، لأن النفع طبعي».

تناهى الى أبنائك المساعدات التي تقدمها يا «خالد» سراً لمن تعمدك واستجار بك وشعورك مع المتخلفين في دروسهم ونصحك ذوي المشكلات المعقدة، فأغتبط بأبنائك هذه وازداد اعتزازاً بك.

ورجائي يا ولدي أن تلقي دوماً لكل من استجار بك «بريشة» لعله يستعين بها على العوم... في خضم هذه الحياة.

الشخصيات المستديرة والمسطحة في رواية اللص والكلاب لنجيب محفوظ

● بقلم: اسكندر عمل ـ حيفا ●

في هذه المقالة اريد ان اعطي تعريفاً وتفسيراً لمعنى الشخصية المستديرة والشخصية المسطحة ولكي يكون المعنى واضحاً والتفاصيل مفهومة اخذت رواية اللص والكلاب لنجيب محفوظ كنموذج، وسأوضح من خلاله مميزات وصفات الشخصيتين المستديرة والمسطحة وذلك بالتعليق على عدد من الشخصيات في الرواية.

الشخصية المسطحة: هي تلك الشخصية التي نعرفها ونفهم صفاتها وجوهرها بسهولة حينما تدخل في الرواية او القصة، وهي تساعد الكاتب كثيراً في تسيير روايته وفي تطوير شخصياته الرئيسية. هذه الشخصية لا تحتاج الى تقديمها اكثر من مرة كما انها لا تحتاج الى الرعاية لتتطور وهي حسب رأي فورستر في كتابه اركان القصة عبارة عن اقراص مجسمة ذات احجام محصول حسابها من قبل وهي تدفع هنا وهناك مثل القذف في الفراغ او بين النجوم، ميزة اخرى لهذه الشخصية ان القارىء يتذكر هذه الشخصيات بسهولة فهي تبقى في ذاكرته بعد ان ينهي الرواية ذلك ان الظروف لم تغيرها فهي تتحرك داخل الظروف. تظهر هذه الشخصية احياناً وكأنها تقترب الى المستديرة ولكن حقيقتها كشخصية مسطحة تبرز بمجرد ان نحكها. باختصار الشخصية المسطحة هي التي تستطيع ان تلخصها بجملة واحدة وان تكون متواجدة في كل مراحل الرواية وهي تكون اكثر حيوية اذا كانت كوميدية اما اذا كانت تراجيدية او جادة فانها تكون مملة احياناً.

الشخصية المستديرة: انها الشخصية التي تحرك الاحداث في القصة او الرواية وتكون محوراً لها تستعين لتصل الى هدفها بشخصيات جانبية مسطحة، والمحك للشخصية المستديرة هو: هل هي قادرة على اثارة الدهشة فينا بطريقة مقنعة؟ فاذا لم تدهشنا كانت مسطحة واذا لم تقنع تكون شخصية مسطحة تحاول ان تكون مستديرة، وهي الشخصية النامية التي تقل اتساع الحياة داخل صفحات الرواية. الشخصية المستديرة هي التي تصبح اغنى واعمق كلما تعمقنا في الرواية، وبعكس المسطحة لا تستطيع تلخيص جوهرها بكلمات قليلة لانها ذات اتجاهات متعددة وابعاد عميقة.

الشخصيات في رواية اللص والكلاب:

نور: شخصية مسطحة تستطيع تلخيصها بجملة واحدة فقط انسانة محروقة استسلمت لمصيرها وعاشت على امل الحب بعد لقائها بسعيد مهران، وهي مثال التضحية والوفاء والاخلاص له. هذه الشخصية التقيناها للمرة الاولى في قهوة المعلم طرزان حيث تجددت العلاقة بينها وبين سعيد التي كانت قد انقطعت منذ زمن. تستمر نور في حبها وحبها وتسترها على سعيد حتى اختفائها.

ان «نور» رغم شخصيتها المسطحة الا انها ساعدت الكاتب في تسيير روايته وساعدت البطل، الشخصية الرئيسية سعيد مهران في الاستمرار في طريقه، قدمت له المأوى والمأكل والصحف اليومية والحب. ظهرت في قهوة طرزان في وقت كان فيه سعيد بحاجة الى مساعدة. وضعها الكاتب لكي تقوم بوظيفة محددة وواضحة. واذا حاولنا ان نرى اي الشخصيات في الرواية رسخت في ذاكرتنا اكثر بعد قراءتها نجد انها نور وهي صفة من صفات الشخصية المسطحة، انها تبقى في الذاكرة لانها لم تتطور ومن السهل ان نتذكرها. لا نجد في شخصية نور اي تجديد منذ ظهرت في الرواية وحتى اختفائها، سعيد مهران استغلها واستعمل حبها كوسيلة للاستمرار في طريق الانتقام الفردي.

يرى لويس عوض في كتابه مقالات في الادب والنقد ان المومس نور هي من اجمل الشخصيات في الرواية حتى انه يعتقد انها اجمل شخصية رآها في اية قصة من روائع الادب العالمي. انها المومس الوحيد الذي ينبلج وسط هذا الظلام الخانق، انها نور الحق وسط غابة ظلماء لا سكان فيها الا اللصوص والكلاب، هي النور الوحيد في حياة سعيد مهران. انها هذه الحقائق توضح دور شخصية نور والرمز الذي اراده الكاتب منها وهكذا نرى انها تظهر وكأنها مستديرة، لكن طابعها المسطح حسب اعتقادي يبقى هو المسيطر عليها خلال الرواية.

الشيخ الجنيدي: شخصية مسطحة اخرى نلخصها ـ ذلك الشيخ الذي يذكر الناس بالله والآخرة وهو ملجأ للفقراء والمحتاجين ـ اعتاد سعيد مهران ان يزوره مع ابيه وهو في سن الطفولة، وعندما احتاج الى ملجأ بعد ان قتل ضحيته الاولى لجأ اليه، لكن هذا لم يستطع ان يعطيه الهدوء والاقتناع اعطاه الطعام، لكنه بقي مرهقاً لا يجد الراحة سبيلاً. التصوف والدين لا يقدمان حلاً لسعيد. هذه الشخصية وضعها الكاتب ولم تتطور خلال الرواية، انما وجدت كي توضح اتجاهاً من الاتجاهات التي حاول سعيد مهران ان يلجأ اليها من اجل الوصول الى حل لقضيته.

رؤوف علوان: هو ابداع الفكري الناقص الذي يشترى بسهولة، انه ابداع حي للخيانة خيانة من نوع خاص، نوع واع يختلف في خيانته عن خيانة عليش سدرة ونبوية زوجة سعيد خان سعيد مهران فكرياً وخان المبادىء التي اعطاها له والتي علمه اياها «كذلك انت يا رؤوف علوان لا ادري ايكم الخون من الآخر ولكن ذنبك افظع يا صاحب العقل والتاريخ، اتدفع بي الى السجن، وتثب انت الى قصر الاكبار والقرابة، انسيت اقوالك المأثورة عن القصور والأكواخ، اما انا فلا انسى». انه خان رؤوف علوان كل ما بشر به من مبادىء نصرة الفقراء وحثهم على الثورة والثورة على الاغنياء، باع تعاليمه الاشتراكية مقابل قصر جميل سكن فيه. كان المثل الاعلى لسعيد مهران وهو الذي فلسف له اللصوصية وانها ليست جريمة بل سرقة الاغنياء من اجل الفقراء ومن اجل العدل الاجتماعي.

رؤوف علوان أثر في شخصية سعيد مهران ثم خرج منها الى غير رجعة، وعندما عاد اليه بعد السجن وجده قد تغير.

ان شخصية رؤوف علوان لم تتطور خلال الرواية بشكل كاف يجعلنا نصنفها كمستديرة، فقد عرفناه منذ التقينا به انه هو ذلك المعلم الذي اثر على سعيد والآن باع مبادئه وفضّل الحياة الرغدة بعد ان زرع بذور التمرد الفردي في شخصية سعيد مهران لتعيشه، وان كانت هذه الشخصية بشكلها تقترب من الاستدارة الا اننا اذا ما حككناها نصل الى تلخيص جوهرها بسهولة.

سعيد مهران: شخصية مستديرة حركت الاحداث وطورتها خلال الرواية، اغتنت وتعمقت خلال التطورات والاحداث. انه اللص المحاط بالكلاب من كل ناحية، خرج من السجن بعد ان قضى السنوات نتيجة التسليم تابعه له وخيانة زوجته، خرج ليجد الكلاب لينطلق: عليش، نبوية، استاذه الذي علمه التمرد الفردي على المجتمع وفلسف له اللصوصية. فما هو الطريق؟ مطاردة هؤلاء الكلاب واحداً فواحداً... اعتقد سعيد مهران ان الطريق هو التمرد الفردي على المجتمع، آمن بالظلم الفوضوي كسبيل للوصول الى العدالة اعتقد انه بسرقة الاغنياء وقتل الخونة سيحل الظلم والفساد. فماذا كان مصيره؟ دخل السجن، خانه تابعه وخانته زوجته وانكرته ابنته الا انه لم يتوقف، اراد ان ينتقم فأطلق الرصاص على من كان يعتقد انه عليش، فأرداه قتيلاً ولكنه لم يكن عليش. سعيد مهران هو الذي يحرك الاحداث، الشرطة تبحث عنه ليلجأ الى نور ويحرك الشخصيات الجانبية لخدمته. يعيش الضيعة والرعب بين الناس وفي الصحف. ثم يستمر في طريقه، يريد الانتقام من هذه الطريق ويركض وحيداً... يريد قتل رؤوف علوان لكنه قتل السائق وتستمر الاحداث وتستمر الملاحقة وتضيق الطرق في وجه سعيد بعد ان فقد الامل من الشيخ الجنيدي. نور لم تعد الى البيت وتقترب النهاية. تبين لسعيد مهران في النهاية انه اخطأ في تفكيره، التمرد الفردي وحده لا يكفي ولا يمكن القضاء على الفساد والعفن بهذا عمل منظم، طريق التصرف لا يقدم حلاً. الحب وحده لا يكفي... العمل الفوضوي لا ينتهي الا الى الموت، فما هو الطريق؟

ان نجيب محفوظ يعطي الحلول في رواياته التي كتبها بعد اللص والكلاب مثل «الطريق» و«الشحاذ».

يرى لويس عوض في المصدر السابق ان هذا اللص شبه المثقف هو صورة اللص الشريف التي من الممكن ان يكون محفوظ قد استقاها من روبن هود، او اللص الذي يسمو الى اللصوصية ليس من اجل نفسه بل من اجل الفقراء...

اما محمود امين العالم في كتابه «تأملات في عالم نجيب محفوظ» فلا يرى فيه لصاً شريفاً بل شخصية احد ابناء الطبقة العاملة الذين يعيشون في وحدة وفراغ وفقدان الهدف، تطلع الى الخلاص، الى رؤية بشرية عامة تمثلها في التمرد الفردية في الرفض الفردي للمجتمع والخروج فردياً على شريعته.

الشخصيات الاخرى في الرواية هي شخصيات فرعية مسطحة كنبوية وعليش وابنة سعيد وطرزان... الخ.

المصادر:

١ ـ ام. فورستر: اركان القصة (ترجمة كمال جاد ـ بدون تاريخ).

٢ ـ محمود امين العالم: تأملات في عالم نجيب محفوظ (القاهرة ١٩٧٠).

٣ ـ احمد محمد عطيه: مع نجيب محفوظ (دمشق ١٩٧٦).

٤ ـ لويس عوض: مقالات في الادب والنقد (القاهرة ـ بدون تاريخ).

الفراعنة

فراعنة مصر القدماء، كونوا ٣٠ أسرة مالكة، ويمكن تقسيم عهود حكمهم الى ثلاث حقبات او سلالات. المملكة الاولى (من الاسرة الاولى حتى الحادية عشرة)، امتد حكمها من العام ٥٠٠٠ الى ٢٤٦٠ قبل الميلاد، وقد شهدت تلك الحقبة بناء الأهرامات العظيمة.

الحقبة المتوسطة (من العائلة ١٢ حتى ١٧)، امتد حكمها من ٢٤٦٠ ق.م الى ١٦٠٠ ق.م وقد اشتهرت تلك الحقبة ببناء المسلات الضخمة.

وقد سرق الفاتحون بعضها المنحوتة من صخر واحد، ونقلوها الى بلادهم تذكاراً لفتوحاتهم.

الحقبة الأخيرة (من العائلة ١٨ حتى ٣٠)، حكمت من العام ١٦٠٠ ق.م الى ٣٣٠ ق.م وقد شهدت تلك الحقبة بناء المعابد الرائعة والتماثيل الضخمة. ولعل أبرز مثال معماري فيها معبد رعمسيس ومعبد نفرتيتي في أبو سنبل.

تعالوا نجرب وصفة الأجداد

● الزعتر والبابونج والميرمية والحميض.. وأخواتها خير دواء

● الزعتر ●

قبل وقت طويل من نجاح الأوروبيين في وضع اسس الطب الحديث، كان الفلاسفة والاطباء العرب قد وصلوا الى مفاهيم علمية في التقدم في فنون الشفاء ومنذ القرن التاسع الميلادي كان الكيميائيون العرب قد بدأوا يفوقون العالم في مجال التجهيزات الطبية ولكن جرعات الدواء التي كانوا يصفونها لم تتكون من مركبات كيميائية ـ كما هي الحال اليوم ـ بل من اعشاب عادية وكان اسحق بن حنين هو اول علماء العرب الذين مارسوا هذا الفن فحوالي منتصف القرن التاسع كان هذا الطبيب العلامة قد اتم ترجمة كل ما عرف من نصوص طبية قديمة الى اللغة العربية ومع الوقت اصبح ابن حنين ابرز اطباء عصره وخبيراً في علم العقاقير الطبيعية.

وبعد ابن حنين جاء الرازي فظهر عالم وطبيب درس طب الاعشاب وقد عاش الرازي في القرن العاشر، وبرز ليس كعالم عربي مرموق فحسب بل اصبح شخصية معروفة تحظى بالتقدير وفيما بعد اصبح معروفاً في كل انحاء اوروبا التي اعتبرته اعظم اطباء زمانه.

والمعروف ان الرازي قد سبق عصره وليس أدل على ذلك من ان النظريات التي توصل اليها ما تزال مقبولة من قبل الهيئات الطبية المعاصرة والتي يقوم عملها على اسس الانجازات التكنولوجية.

وفي القرن الحادي عشر كان هناك ابن بطلان ـ وهو احد تلامذة الرازي ـ الذي وضع كتابا سجل فيه قواعد الصحة السليمة اعتماداً على ما توصل اليه الاطباء العرب في هذا المجال، ويعرف هذا الكتاب باسم «تقويم الصحة» ويحتوي على نصائح وتوجيهات تبين فوائد النظافة والوجبات الغذائية البسيطة والتوازنة والهواء والماء النظيفين والتفكير الايجابي والنوم الكافي والراحة الكافية.

وعلى الرغم من كل الابحاث الطبية المعاصرة... فلم يستطع احد اضافة اي جديد الى الحكمة التي تضمنها كتاب «تقويم الصحة» وفي القرن الحادي عشر ايضا ظهر ابن سينا احد العباقرة الذين انجبتهم الحضارة العربية والذي قدر له ان يسهم في تطوير الاتجاه العلمي ويصنف التاريخ ابن سينا بوصفه من علماء عصر النهضة، رغم انه ولد قبل هذا العصر باربعة قرون كاملة مما لا شك فيه ان اعظم انجاز لابن سينا هو كتابة «القانون في الطب» والذي جمع خلاصة الطب المعروف في ذلك العصر وهذا الكتاب الذي يتألف من اكثر من مليون كلمة يعبر عن المعتقد الاسلامي بان الطب الطبيعي هو هبة الله للجنس البشري في صورة النباتات وكل ما هو مطلوب منا هو ان تظهر القدرة على تسخير هذه النباتات التي خلقت من اجلنا.

الآن نحن نعيش في عصر لا يولي كل تلك الاهمية للحياة الطبيعية المتحررة حيث ان البعض منا بدأ يتحقق من ان اجدادنا استطاعوا ان يظهروا ما نحن عاجزون عن فهمه واعتمادا على المعرفة التي تركها لنا هؤلاء الاجداد دعونا نتفحص بعض المواد البسيطة التي لا يكاد بيت او سهل او جبل في منطقة الشرق الاوسط يخلو منها ودعونا نرى ما يمكن ان تقدمه لنا مثل هذه المواد.

◻ الزعتر

نبتة ذات سيقان رقيقة مستطيلة يبلغ طولها ٥٠ سم. اوراقها زوجية خضراء صغيرة بيضوية الشكل ازهارها صغيرة وردية.

وقت الازهار حزيران ـ ايلول.

محل وجودها على سطوح الجبال والتلال الصخرية الجافة.

معروفا بالاضافة الى استعمال اوراق هذه النبتة في الاطعمة لاعطائها نكهة شهية فانها تعتبر مطهراً والتهابات العينين والقصب الهوائية والحنجرة وحتى ضد السعال الديكي ويحضر الشاي بغمر ملعقة كوب من اوراق الزعتر الجافة في نصف لتر من الماء المغلي وبعد ذلك يحلى ويحل بالعسل ويقدم للمريض على دفعات يومية كما يستخدم الزعتر كمطهر للفم والجلد فهو يملك خاصية مطهرة ومبيدة للجراثيم وهنالك صفة اضافية للزعتر لا انه يستعمل كعلاج فعال ضد المرض المعروف باسم «الروماتيزم» وهو مرض يعلق بسبب التهيج ويحضر هذا الدواء بخلط اربع ملاعق اكل من الزعتر الجاف بنصف لتر من الكحول وتستعمل تلك الخلطة بدهن المنطقة المصابة يومياً الى ان تعود الى حالتها الطبيعية.

◻ البابونج

نبتة دقيقة صغيرة الحجم لا يزيد ارتفاعها على ٢٠ ـ ٢٥ سم اوراقها خضراء صغيرة مسننة زهرتها بيضاء الاوراق ذات قلب اصفر.

وقت الازهار آذار ـ أيار.

محل وجودها في السهول والتلال والحدائق.

زهورها ذات قيمة دوائية عالية. تقطف زهورها في نهاية شهر نيسان وتجفف ويحضر الشاي بغلي ملعقة اكل من الزهور في نصف لتر ماء مغلي لمدة دقيقة ويستخدم في علاج التهابات الجهاز التنفسي والبلعوم والجهاز الهضمي وكمهدئ، وكذلك الصداع والارق وهو مطهر للجروح والقروح ومفيد في العناية بالجلد والشعر.

◻ الكرساتشم التاجي

نبتة زكية الرائحة يبلغ ارتفاعها ٦٠ ـ ٧٠ سم ذات اوراق ريشية محفرة زهراتها صفراء ذهبية يبلغ قطرها احيانا ٦ سم.

وقت الازهار اوائل شباط ـ اوائل حزيران.

محل وجودها في الحقول والبساتين والبراري.

انها شبيهة بنبتة الكرساتشم العادية في احتوائها على زيوت عطرية. وشاي الازهار الجافة مفيد لعلاج الطفيليات المعوية. وزيوتها مفيدة لتخفيف آلام الروماتيزم.

◻ التين

شجرة وارفة متينة يبلغ ارتفاعها ٥ امتار اغصانها تميل الى البياض اوراقها خضراء كبيرة الحجم لمادية الجنس ذات ثمار مدورة لذيذة الطعم.

وقت الازهار آب ـ تشرين ثاني.

محل وجودها في البساتين والحقول والحدائق.

تستخدم ثمار التين والحليب الذي ينتج من قطف الثمرة لعلاج التهابات الجلد وكذلك فان طبيخها دواء فعال ضد لسعات النحل والدبابير. وللشراب الناتج عن غلي اوراق الخبيزة مع ثمر التين فعالية في علاج التهاب البلعوم والحنجرة.

◻ الحميض

نبتة خضراء صغيرة ذات اوراق لحمية متجمعة كل ورقة تحتوي على ثلاث وريقات متقابلة شبيهة بالقلوب يبلغ طول سيقانها ٥ ـ ١٥ سم. ازهارها صفراء تتوج ساقاً يمتد من قاعدة النبتة وتكون على شكل عناقيد صغيرة. يبلغ ساق الازهار ٢٠ ـ ٣٠ سم ثمارها حبيبات صغيرة الا انها نادرة الظهور.

وقت الازهار شباط ـ نيسان.

محل وجودها منتشرة بكثرة في منطقة البحر الابيض المتوسط في الحدائق والبساتين والحقول.

اوراق الحميض تحتوي على حامض الاكساليك واكسالات الكالسيوم. تعتبر عصارة الاوراق دواء فعالا لعلاج عسر الهضم والامراض الجلدية كما تستخدم تلك العصارة في المستحضرات التجميلية في كريمات العناية بالبشرة.

◻ الميرمية

نبات دائم الخضرة يبلغ ارتفاعه ٥٠ ـ ٨٠ سم. سيقانه خشبية لون اوراقه خضراء تميل الى اللون الرمادي يبلغ طولها ٢ ـ ٥ سم ذات شعيرات دقيقة في الاسفل ومتجعدة السطوح. تظهر الزهور الوردية في اعلى النبتة كل النبتة ذات رائحة زكية.

وقت الازهار شباط ـ ايار.

بالاضافة الى استعمال الميرمية في المأكولات فان شايها يعتبر دواء شافياً لكثير من الامراض يحضر الشاي بغلي ٢ ملاعق في نصف لتر ماء ساخن ويغلى لمدة ٥ دقائق. فهو ذو فعالية في ابطاء سوائل الجسم وتخفيف العرق. وهو مفيد ايضا في علاج التهاب البلعوم والحنجرة والتهاب قصبات وامراض جهاز التنفس، وهو مفيد في اضطرابات الاعصاب والدوار وبعض التهابات المثانة.

◻ شقائق النعمان

حشبة خضراء جذورها خشبية متفرعة في الارض اوراقها تنمو بسيقان طويلة من القاعدة النبتية مثلثة الشكل طول سيقان الزهور ١٠ ـ ٣٠ سم الوانها الاحمر الوردي، الارجواني، الازرق، القرمزي وكذلك المتعدد الالوان يختلف لون باطن الزهرة عن لون اوراق كؤوس الزهرات ملونة ايضا ثمارها وحبها البذرة وتكون بيضوية او اسطوانية الشكل.

وقت الازهار كانون الثاني ـ ايار.

محل وجودها بين الحشائش في السهول والحقول وسطوح التلال.

تحتوي البذر الزهرة على مادة الانيمونين وهي مادة دوائية معطرة وتستعمل كمادة دوائية فعالة بعد مزجها بأدوية لتهدئة الاعصاب.

◻ كزبرة الثعلب

نبتة خضراء زاحفة صغيرة الشكل هيئة مجسمة سيقانها ذات زوايا حادة يبلغ طولها ١٠ ـ ٣٥ سم تنبت بعد المطر الاول في فصل الخريف وتستمر بالنمو خلال الشتاء والربيع وتموت في فصل الصيف اذ لا تتحمل الجفاف. اوراقها خضراء بيضوية عميقة السيقان ومقابلة تظهر الزهور بسيقان من زوايا الاوراق لون الزهور زرقاء او وردية، وتكون صغيرا الحجم تفتح اوراقها للشمس وتغلقها حتى اذا ما اختفت الشمس خلف غيمة. ثمارها صغيرة جداً تحتوي على عدد كبير من الحبوب.

وقت الازهار آذار ـ حزيران.

محل وجودها في بساتين المستنبتات والبراري والحدائق هذه النبتة سامة وخصوصاً جذورها. ويحضر شايها بغلي ملعقة كوب من الازهور الجافة في نصف لتر من الماء وهي ذات فعالية مهدئة وتخفض ضغط الدم العالي وكذلك الارتعاش في حالة الهياج وتساعد على تهدئة ضربات القلب السريعة.

◻ ثوم الدبة

نبتة معمرة هي مزيج بين الثوم والبصل، جذورها عبارة عن بصلة تغرس في الارض، اوراقها خضراء عريضة ورفيعة يبلغ ساق ازهارها ٣٠ ـ ٦٠ سم لون الازهار ابيض تويجاتها كأسية.

وقت الازهار شباط ـ ايار.

مكان وجودها في الحقول والبراري وخصوصا في بساتين الزيتون.

يؤكل جذرها كالثوم العادي فهو غني بالزيوت يستعمل كمطهر للامعاء وكدواء واق من الاوبئة كالكوليرا والانفلونزا، ويساعد عصيره في التئام الجروح بسرعة ويعتبر ثوم الدبة دواء فعالا في علاج ضغط الدم العالي وتصلب الشرايين واضطرابات الدورة الدموية ويمكن معظم النباتات الطبية الاخرى فستطيعه يؤكل مطبوخا.

◻ التوت البري

شجرة دائمة الخضرة يبلغ ارتفاعها ٥ ـ ٦ امتار ذات فروع حمراء اللون اوراقها لحمية خضراء داكنة ولامعة بيضوية الشكل يتراوح طولها ١٠ ـ ١٥ سم.

وقت الازهار شباط ـ نيسان.

محل وجودها الغابات الكثيفة فوق الجبال خصوصا الصخرية منها.

يستعمل مغلي اوراق الشجرة لمعالجة امراض الجهاز التنفسي والجهاز البولي والنزيف الرحمي وامراض الاسهال.

هذه الآن بعض النباتات التي في متناول يدك يومياً، والتي لا يكاد يخلو منها البيت العربي. فحاول ان تعود الى العلاج الطبيعي والى النباتات، فهي ان لم تنفع فلن تضر ◻.

اعداد: بتول القاضي

يا عمال العالم اتحدوا

الاتحاد

الصفحة ٦ — الأربعاء ٢٩ أيار ١٩٨٥

فلسفة الصعاليك بين قسوة الواقع ورقة داود عبد السيد

● بقلم : د. خليل فاضل ●

● نور الشريف ويسرا ومحمود عبد العزيز في لقطة من فيلم «الصعاليك» ●

● عدت الى مصر بعد غيبة تملي سنوات سألني صديق اليم يحرقني منذ الصبا :
- هل لاحظت التغيير ؟
- نعم : الفلوس كثرت !
- نعم ؟.. لكن مبع الصعاليك والأوباش ...!!

بالطباع تركني الصديق دون ان يقول لي كيف ؟! وحينما شاهدت (الصعاليك) عرفت كيف؟! في إطار شامل من الفهم النفسي الاجتماعي الجنسي والسياسي ، فهم ينبع من الايحاء أكثر من المباشرة ، من الهمس أكثر من الصراخ ، على الرغم من ان الفيلم والفن حق الناع .

ولعل الفكرة المطروحة في الفيلم ، الصعود النفسي ، المادي ، السياسي ، الاجتماعي ، والجنسي للصعاليك قد طرقت بحذر وباتقان وبتقنية سينمائية عالية لهاها الصعلوكان يعملان كي يأكلا ويجربا السجائر وينامان مع المومسات - لكنهما كانا حالمين كقطين بريين يجعلان كالأطفال .. يجريان على خلفية من شاطىء البحر الأزرق (وهنا كان اختيار داوود عبد السيد للاسكندرية موفقاً الى حد بعيد) ، كانا متآلفين الى حد ان كلا منهما أراد ان يفدي الآخر بنفسه عند ارتكاب حادث السيارة ...

عندما صعدا ووصلا الى قمة السلم الاجتماعي بدأت اختلافاتها تظهر وتطفو ، فأصبحا - «نور الشريف» - متعدد العلاقات النسائية وزوجته تعرف ولا تواجهه الا في النهاية لأنه على حد قولها (سيعود ليتمسح فيها محتاجاً الى حنانها) ، وهو ينصح رفيق عمره - محمود عبد العزيز - بألا يجري وراء امرأة ، لكنه وهو الثري (محمود عبد العزيز) يظن ان بإمكانه امتلاك كل شيء ، فيحب مها عوف ، الجامعية المثقفة ، الرقيقة الراقية التي تحبه ولا تقتنع من إعطائه جسدها ، وترفض اعطائه حياتها ، ترفض أمواله وتملكه ، ترفضه لفقد حريتها ، اختلاف الصعلوكين السياسي في علاقات العمل ، فنور الشريف ، يؤمن بزواج السياسة والتجارة ، بينما يخاف منها «محمود عبد العزيز» مما يؤدي الى صراع مرير ينتهي بالقتل من خلال فلاش باك جميل لمقدمة الفيلم الرائعة حيث بدأ البيك «خيري بشارة» ببدلة بيضاء ترمز برقي الى الارستقراطية مشمئزاً من الصعلوكين منادياً إياهم بالصعاليك ، فيكون ردهما بتوسيخه ، بتلطيخه بالزفت والطين فيصرخ ويجري هارباً .. الصراع بين ابن «نور الشريف» الذي يتقن اللغة الانجليزية بينما يلجأ الثري «محمود عبد العزيز» الى (حتة ولد هايف) كي يلأ له استمارة العودة ، وكأن داوود عبد السيد يحكي لنا كل شيء من خلال عالم الأضداد ، حتى التضاد والصراع والاختلاف النفسي ، فلحظة كان «نور الشريف» في السجن ، رعى «محمود عبد العزيز» زوجته وابنيها ، فما كان إلا أن مارسا الجنس سوياً (مشهد لم نره وإنما أوحي لنا به) ، فحكى يسرى عن تطابق نور ومحمود رائحة عرقه ، تعبه ، حلمه ، حياته ، وكأنها تريح محمود من هذا الاحساس البشع بالذنب الذي جعل محمود يشج رأسه بضربه في الحائط حتى يغطي الدم وجهه ، ولعل هذا التبرير الواعي من جانب يسرى هو الذي جعلها تسكت وترتاح لدى معرفتها بخيانات نور الشريف (خيانات لم نرها وإنما عرفناها من يسرى) ، وهكذا يركز داوود عبد السيد على المعطيات لا التفاصيل فتبدو لغته السينمائية فذة ومقتصدة .

و«صعاليك» داوود يقدم فلسفة «كيف يصبح الصعاليك أغنياء دون العثور على خاتم الماظ في بطن السمكة الفلسفة التي تعتمد على العلاقات ، على الفهلوة ، على (الضرب ضربة واحدة كبيرة ، وتقف ، ومنها تشغل الفلوس) ، هذه الفلسفة التي تعلمها «نور الشريف» بعد خروجه من السجن ونفذتها بدقة مع رفيق عمره محمود عبد العزيز ، وعندما يحدث الانهيار والتصدع في علاقة الصعلوكين عندما يقدرا من خلال الملاح «نور الشريف» بعمل علاقة وشركة مع الدواخلي (رمز الفساد الحكومي) الذي لا مهرب منه فان تجهيل عدادها ولم يتوافر لها فرصة الترعرع ولن شاركه بشراكة بـ ٥٠٪ من رأس المال ، ويأخذ ٨٠٪ من الأرباح ، وفي لحظة ضعف نفسي يفقد فيها محمود عبد العزيز قدرته على التحدي (الصعلوكي) بعد ان بات جريحاً إثر ترك مها أبو عوف له ، ويصر على التحدي (الشريف) بمواجهة الدواخلي بالمستندات والأوراق التي تدينه ، مواجهة لا يحتملها نور الشريف المريض جداً على الثروة ، المكانة الاجتماعية ، والحياة ، مواجهة تؤدي الى قتل رفيق عمره وأحب الناس اليه فتبدو لنا قسوة الواقع ، ويقف نور الشريف يسترجع تلك اللحظات الحلوة التي طالما جرى فيها مع قرينه بعد احتيال أو نصب أو مغامرة .

كان اخراج داوود عبد السيد قديراً وحساساً ، لاحظنا ان الممثلين لا يخرجون من الكادر كما تعودنا في أغلب الأفلام لكن كانت الكاميرات تنسحب في هدوء الى الخلف مبتعدة في رفق تاركة لنا المشهد مجسداً وعميقاً .

الموسيقى - أثر داوود اللجوء الى الموسيقى العالمية تجنباً نفسه أزمات ومشاكل التعامل نفسياً مع مؤلف موسيقي لا يعرف نفسيته كما يريد أن يعبر عنها في العمل الفني وقد نجح الى حد بعيد في اختيار المقطوعات المناسبة لكل مشهد ، كما حرص على ان يلطمها بأجزاء من أغنيات عامة وها دلالات قومية وتاريخية مثل أغنيتي عبد الحليم الشهيرتين (ريسنا صلاح ومحمدينا) و (بالأحضان) .

المونتاج - كلها على ناقد فني على مونتاج فيلم لكن - نادية شكري - هذه «البطلة المجهولة» قد نجحت الى حد بعيد في تقديم لوحة فنية مسترسلة دون فجوات أو قطعات تحس بها حتى العين الراصدة ، وفي رأيي ان المونتاج في هذا الفيلم قد لعب دوراً بارزاً وصنوناً ساعد على سلاسة العمل .

التصوير . لم يكن اختيار داوود عبد السيد لمحمود عبد السميع ليصور له أول أفلامه اعتباطاً ، فهو قد حرص تماماً على التعامل مع فنان حساس ، الكاميرا عينه القوية الذكية الشريرة التأمل الضوء واللون للانعكاسات ، للوجوه والحيطان وللأشياء بشكل عام .

التمثيل - حرص الممثلون على التفوق على أنفسهم ، بشكل خاص فان هذا ميلاد جديد ليسرى ، كانت طبيعية وصادقة وحية فشربت العمل الذي وقدمته الينا جيلاً ، ومحمود عبد العزيز يصعد كما عودنا دائماً درجة في سلم صعوده الفني ويؤكد لنا اقتداره ، وكان نور الشريف صادقاً وحياً ومتمكناً ، الوجه الجديد مها عوف ، نجحت الى حد كبير في تقديم الصورة المطلوبة منها وساعدها في ذلك تكوينها الجسمي الشكلي والنفسي فكانت رقيقة راقية بدون مبالغة . وأدى على الغتنور دوره بصدق غير ان حرفيته تقل كثيراً عن دوره المهم في (سواق الأوتوبيس) .

بشكل عام للسينما المصرية أن تفخر بإضافة (داوود عبد السيد) الى مخرجيها ، و (بالصعاليك) الى افلامها الهامة ، ولنا كمصريين أن نشعر بالفخر ، وبالمسؤولية عند تقديم عمل يتحدث عن الجوع والجهل ، عن التجارة والسياسة ، عن الجنس والحب ، عن الفقر والغنى ، عن الصداقة والعداوة ، عن الأخوة والقتل ، عن الخوف والجرأة ، فيلم يلم في أعطافه فترة هامة جداً من حياتنا السياسية والاقتصادية والاجتماعية .

● خاص بالاتحاد - الكاتب دكتور اخصائي بالأمراض النفسية وهو رئيس قسم في مستشفى في شمالي ويلز - بريطانيا ، وهو كاتب قصة وناقد فني ينشر في عدة صحف .

"الاتحاد" قبل ربع قرن

وحدة شعبية في ام الفحم للمطالبة بمجلس محلي منتخب

● ام الفحم - لمراسل «الاتحاد» - يوقع شباب وعمال ام الفحم على عرائض الى وزير الداخلية يطالبون فيها بالاسراع في اقامة مجلس محلي منتخب يسهر على تنفيذ مشروع المياه ويهتم بمصالح القرية .

وقد جاء في هذه العرائض ان السكان لن يتعاونوا أبداً مع لجان يعينها الحاكم العسكري من أعوانه .

كذلك يوقع السكان على عريضة موجهة الى وزير الزراعة يطالبون فيها بتنفيذ مشروع المياه حالاً وبإقصاء لجنة المياه الحالية التي تلاعبت بقدرات سكان القرية .

كذلك وجهت عريضة أخرى بخصوص مشروع المياه الى اللجنة التنفيذية في الهستدروت .

(«الاتحاد» ١٩٦٠/٥/٣١)

- طماطم ايه اللي مجنونة .. امال اللي ايه ع - الدولار ؟!!

(عن مجلة روز اليوسف القاهرية ١٩٨٥/٥/٣٠)

حكايات الأطفال

الجـرذ والسـنور

زعموا أن شجرةً عظيمةً كان في أصلها جُحرُ سِنَّور يقال له رومي. وكان قريباً منه جُحْرُ جرذ يقال له فريدون. وكان الصيادون كثيراً ما يتداولون ذلك المكان يصيدون فيه الوحش والطير. فنزل ذات يوم صياد فنصبَ حبالته قريباً من موضع رومي. فلم يلبث أن وقع فيها. فخرج الجرذ يدبُّ ويطلبُ ما يأكل وهو حَذِرٌ من رومي. فبينما هو يسعى إذ بَصُرَ به في الشرك. فسرَّ واستبشر. ثم التفت فرأى خلفه ابن عرس يريد أخذه، وفي الشجرة بُوماً يريد اختطافه. فتحيّر في أمره وخاف إن رجع وراءهُ أخذهُ ابن عرس، وإن ذهب يميناً أو شمالاً اختطفه البوم، وإن تقدّم أمامَهُ افترسهُ السِّنَّور. فقال في نفسه: هذا بلاءٌ قد اكتنفني[1]، وشرورٌ تظاهرت عليَّ[2]، ومِحنٌ قد أحاطت بي.

وبعد ذلك فمعي عقلي، فلا يُفزعُني أمري، ولا يَهُولني شأني، ولا يلحقني الدهش، ولا يذهبُ قلبي شَعاعاً[3]. فالعاقل لا يُفرّقُ[4] عند سدادِ رأيه، ولا يعزُبُ عنهُ ذهنه على حال. انما العقل شبيهٌ بالبحر الذي لا يدرك غَورُهُ، ولا يبلغ البلاءُ من ذي الرأي مجهودهُ فيُهلكه، وتحقيقُ الرجاءِ لا ينبغي أن يبلغ منه مبلغاً يُبطرُهُ ويُسكره فيعمى عليه أمره. ولستُ أرى لي من هذا البلاء مخلصاً الا مصالحة السنّور، فانه قد نزل به من البلاء مثلُ ما قد نزل بي أو بعضه. ولعله ان سمعَ كلامي الذي أكلّمه به، ووعى عني فصيح خطابي، ومحضَ صدقي الذي لا خلاف فيه، ولا خداع معه فَفهمهُ وطمِعَ في معونتي إياه نخلص جميعاً.

ثم ان الجرذ دنا من السِّنَّور، فقال له: كيف حالك؟ قال له السِّنَّورُ: كما تُحبُّ في ضَنْكٍ وضيق. قال: وأنا اليوم شريكك في البلاء. ولستُ أرجو لنفسي خلاصاً الا بالذي أرجو لك في الخلاص. وكلامي هذا ليس فيه كذب ولا خديعة. وابنُ عِرس ها هو كامنٌ لي، والبوم يرصدني، وكلاهما لي ولك عدو. فان جعلت لي الأمان قطعتُ حبائلك وخلَّصتُك من هذه الورطة. فاذا كان ذلك تخلّص كلُّ واحد منا بسبب صاحبه: كالسفينة والركاب في البحر فبالسفينة ينجون، وبهم تنجو السفينة. فلما سمع السنور كلام الجرذ وعرف أنه صادق قال له: ان قولك هذا لشبيهٌ بالحق. وأنا أيضاً راغب فيما أرجو لك ولنفسي به الخلاص. ثمَّ إنك ان فعلت ذلك فسأشكرُ لك ما بقيت. قال الجرذ: فاني سأدنو منك فأقطعُ الحبائل كلها الا حبلاً واحداً أبقيه لأستوثق لنفسي منك. ثم أخذ في قرض حبائله. ثم ان البوم وابن عرس لما رأيا دنو الجرذ من السنور أيسا منه وانصرفا. ثم ان الجرذ أبطأ على رومي في قطع الحبائل. فقال له: ما لي لا أراك مُجِداً في قطع حبائلي؟! فان كنت قد ظفرت بحاجتك فتغيرت عما كنت عليه، وتوانيتَ في حاجتي، فما ذلك من فعل الصالحين. فان الكريم لا يتوانى في حق صاحبه وقد كان لك في سابق مودتي من الفائدة والنفع ما قد رأيت. وأنت حقيقٌ أن تكافئني بذلك، ولا تذكر العداوة التي بيني وبينك. فالذي حدث بيني وبينك من الصلح حقيقٌ أن يُنسيك ذلك مع ما في الوفاء من الفضل والأجر، وما في الغدر من سوء العاقبة. فان الكريم لا يكون الا شكوراً غير حقود تنسيه الخلّة الواحدة من الإحسان الخلال الكثيرة من الإساءة. وقد يقال: إن أعجل العقوبة عقوبة الغدر. ومن اذا تُضُرِّعَ اليه وسئل العفو، فلم يرحم ولم يعف، فقد غدر. قال الجرذ: ان الصديق صديقان: طائع ومضطر، وكلاهما يلتمسان المنفعة ويحترسان من المضرة: فأما الطائعُ فيسترسلُ اليه ويؤمن في جميع الأحوال. وأما المضطر ففي بعض الأحوال يُسترسلُ اليه وفي بعضها يُتحذَّرُ منه. ولا يزال العاقل يرتهن منه بعض حاجاته لبعض ما يتّقي ويخاف. وليس عاقبة التواصل من المتواصل الا طلب عاجل النفع وبلوغ مأموله. وأنا وافٍ لك بما جعلت لك، ومحترسٌ منك مع ذلك من حيث أخافك خوفاً أن يُصيبني منك ما ألجأني خوفُهُ الى مُصالحتك، وألجأك الى قُبول ذلك مني. فان لكل عمل حيناً. فما لم يكن منه في حينه فلا حُسْنَ لعاقبته. وأنا قاطعٌ حبائلك كلها، غير أني تاركٌ عُقدةً واحدة أرتهنُكَ بها ولا أقطعُها الا في الساعة التي أعلمُ أنك فيها عني مشغول. وذلك عند معاينتي الصياد. ثم إن الجرذ أخذ في قطع حبائل السِّنَّور. فبينما هو كذلك إذ وافى الصياد. فقال له السنور: الآن جاء الجِدُّ في قطع حبائلي. فأجهدَ الجرذ نفسه في القرض. حتى اذا فرغ وثب السنور الى الشجرة على دهش من الصياد. ودخل الجرذُ بعض الأجحار. وجاء الصياد فأخذ حبالته مقطعةً ثم انصرف خائباً.

(١) أحاط بي (٢) تعاونت (٣) متفرقا (٤) لا يخاف (٥) لا يغيب

(من كتاب «كليلة ودمنة»)

اليوم الأربعاء

المركز الثقافي البلدي - الناصرة يعرض فيلم «افنتوره»

● الناصرة - من مكتب «الاتحاد» - يواصل النادي الثقافي البلدي في الناصرة بالاشتراك مع المركز الثقافي الايطالي في تل ابيب عرض برامج اسبوع الثقافة الايطالية . وتتم هذه العروض تحت رعاية رئيس بلدية الناصرة النائب توفيق زياد والمستشار الثقافي لسفارة ايطاليا في اسرائيل البروفسور بالاجرتيز كيتسيريديس .

ويعرض في تمام الساعة الثامنة من مساء اليوم ، الاربعاء ، فيلم «افنتوره» من اخراج انطونيوني ، كما يعرض فيلم وثائقي عن الفولكلور الايطالي .

«دوامات في نهر الحب»

● محمود ياسين ●

●● «دوامات في نهر الحب» اسم احدث عمل يستعد له المخرج محمد راضي بعد الانتهاء من تصوير آخر افلامه الذي يقوم ببطولته محمود ياسين ونبيلة عبيد كتب قصة الفيلم يوسف جوهر وبطولة نبيله عبيد ومحمود ياسين وكمال الشناوي ويسرا .

الاتحاد

المحرر المسؤول : توفيق طوبي

●

مكاتب التحرير والادارة : شارع الحريري ٩، حيفا هاتف ٥١١٢٩٦/٧ - ٠٤

عنوان المراسلات : ص.ب ١٠٤ حيفا - ٣١٠٠٠

المطابع : شارع الوادي ٤٣، حيفا هاتف ٦٧١٤٥٧ - ٠٤

يا هداة البال

طبق عجة مساحته ٤١ متراً مربعاً

● سان سانفوريان ديلي (وسط فرنسا) - و.ص.ف - حطمت قرية سان سانفوريان ديلي الصغيرة الواقعة في وسط فرنسا في ساعة مبكرة من مساء الأحد الماضي الرقم القياسي في عالم صناعة العجة العملاقة عندما صنعت طبقاً من العجة من ٤٢٤٧٠ بيضة في طاسة مساحتها ٤١ م مربعاً .

وقد حطم سكان هذه القرية البالغ عددهم ١٥٠٠ نسمة (بعدد من البيض يتطابق تماما مع الرقم الكودي لمكتب بريد هذه القرية) الرقم القياسي السابق الذي حصل عليه البلجيك منذ السابع من اكتوبر (تشرين اول) الماضي لفوزهم في صناعة طبق عجة من ٣٥ ألف بيضة . ومن المقرر ان يطلب أحد المحضرين ، الذي حضر السابقة ، التصديق على هذه النتيجة لادراجها في سجل الارقام القياسية .

وحضر مشهد صناعة هذه العجة ما يقرب من عشرة آلاف متفرج . أما الطاسة فقد بلغ قطرها ٧,٢٠ متراً ووزنها ١٨٠٠ كغم صنعت خصيصاً لهذا الغرض وأحضرت في موكب لا مثيل له . وقد وضعت كمية البيض في ٨٠ كغم من الزبد و ٨٠ لتراً من الزيت و ٢٠ لتراً من القشدة و ١٨ كغم من الملح واستغرقت على النار نحو نصف ساعة وقطعت بعد ذلك لتقدم مجاناً الى الشاهدين الذين شهدوا بأن طعمها «لذيذ» رغم ان حوافها قليلة ولينة جداً من الداخل» .

وقد شارك في إنجاح صناعة هذه العجة نحو ٤٠٠ متطوع تحت اشراف ادارة لجنة احتفالات القرية التي صرفت على هذه السابقة ١٥٠ ألف فرنك .

الاربعاء ١٠ رمضان ١٤٠٥ هـ . ٢٩ أيار ١٩٨٥ م

	ساعة	دقيقة
إمساك	٣	٢٩
فجر	٣	٤٩
شروق	٥	٣٥
ظهر	١٢	٤٨
عصر	٤	٢٩
مغرب	٧	٤٥
عشاء	٩	٢٠

أقوال مأثورة

● من رأى الحق ولم يأخذ جانبه فهو جبان .

(كونفوشيوس)

●●●

● قال سقراط لامرأته حين جزعت للحكم عليه بالموت : ما هذا البكاء ؟! فقالت : اني أبكي لأنك تقتل مظلوماً .
فأجابها : يا ضعيفة الرأي أكنت تريدين أن أقتل بحق ؟!!

●●●

● كل عمل غايته بلوغ السعادة .

(ارسطو)

●●●

● قال الامام علي (ع) :
□ نوم على يقين خير من صلاة على شك .
□ دولة الباطل ساعة ، ودولة الحق الى قيام الساعة .
□ رُبّ مزح في غوره جِد .

●●●

وتنك قد غررت وأنت حر ... بصاحب حيلة يعظ النساء
يحرّم فيكم الصهباء صبحاً ... ويشربها على عمد مساء
يقول لكم غدوت بلا كساء ... وفي لذاتها رهن الكساء
اذا فعل الفتى ما عنه ينهى ... فمن جهتين لا جهة أساء

(المعري)

كلمات متقاطعة

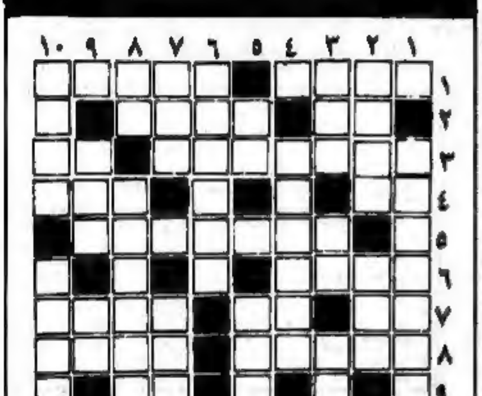

● اعداد : جميل شيمان - عكا ●

الكلمات الأفقية:
١) عكس العزم - أحد الأشهر الهجرية
٢) أشاهد (مزومة) - عكس كامل
٣) برج فرنسي مشهور - عملة فائتة
٤) ثلثا رحل - يسلم
٥) مدينة جليلية + والدة + والد (معكوسة)
٦) بردد
٧) ضمير متصل - شتم - شكل هندسي
٨) لقب الملك في مصر القديمة - دولة عربية
٩) عكس طير (معكوسة)
١٠) مدينة عربية + جهد

الكلمات العمودية:
١) عاصمة اشتراكية + نيل (معكوسة)
٢) حازم - مهنة
٣) سهل - (عد الصفوف (معكوسة) - مدينة ساحلية
٤) من العائلة + حصان + حرف
٥) غير ناضج - مصرف + حرف
٦) شاهد (بالعامية) + حل الحل
٧) دماغ - مطار في لندن
٨) اليوم فلسطين (غير معرفة) - صاحب الشرائع المشهورة في التاريخ (معكوسة)
٩) البارحة (معكوسة) - حرف جر
١٠) ترفع - مدينة فلسطينية

○● حل لغز العدد الماضي ●○

الكلمات الأفقية:
١) الب - برمك
٢) سجم - نحل + ب
٣) لن + ع - ليل
٤) يم - عيسى - دع
٥) حريد
٦) عون ماطل
٧) د + زيتون
٨) لرجل - دب
٩) مانع - بل

الكلمات العمودية:
١) اولي - دم
٢) متجل - عد
٣) بح - ميزان
٤) عدن - برع
٥) بيره - جت
٦) زن - سي + اول
٧) كمل - امن
٨) وليد - ان
٩) يطيك - قبل